



ДОРНОГОВЬ АЙМГИЙН ЗАСАГ ДАРГЫН ДЭРГЭДЭХ СТАТИСТИКИЙН ХЭЛТЭС

ᠳᠣᠷᠨᠣᠭᠣᠪᠢ ᠠᠶᠢᠮᠭᠢᠨ ᠵᠠᠰᠠᠭ ᠳᠠᠷᠭᠢᠨ
ᠳᠡᠷᠭᠡᠳᠡᠬᠡ ᠰᠠᠲᠢᠰᠲᠢᠬᠢᠶᠢᠨ ᠬᠡᠯᠲᠡᠰ

ДОРНОГОВЬ АЙМГИЙН НИЙГЭМ, ЭДИЙН ЗАСГИЙН БАЙДАЛ 2014



ДОРНОГОВЬ АЙМГИЙН ЭДИЙН ЗАСАГ, НИЙГМИЙН БАЙДАЛ

2014 ОНД

(Товч танилцуулга)

Нэг. НИЙГМИЙН ҮЗҮҮЛЭЛТ



1.1 Хүн ам

2014 оны эцэст 63.5 мянган байнгын оршин суугчтай болж 2013 оны жилийн эцсийн суурин хүн амын мэдээнээс 1.6 хувиар буюу 1008 хүнээр нэмэгдэв. 2000 оны хүн амын тооллогоос хойш жилд дунджаар 1.64 хувь буюу 12.9 мянган хүнээр, 2010 оны хүн амын тооллогоос хойш жилд дунджаар 0.77 хувь буюу 5.6 мянган хүнээр нэмэгджээ.

Зураг. Хүн амын тоо, өсөлтийн хувь, жил бүрийн эцэст

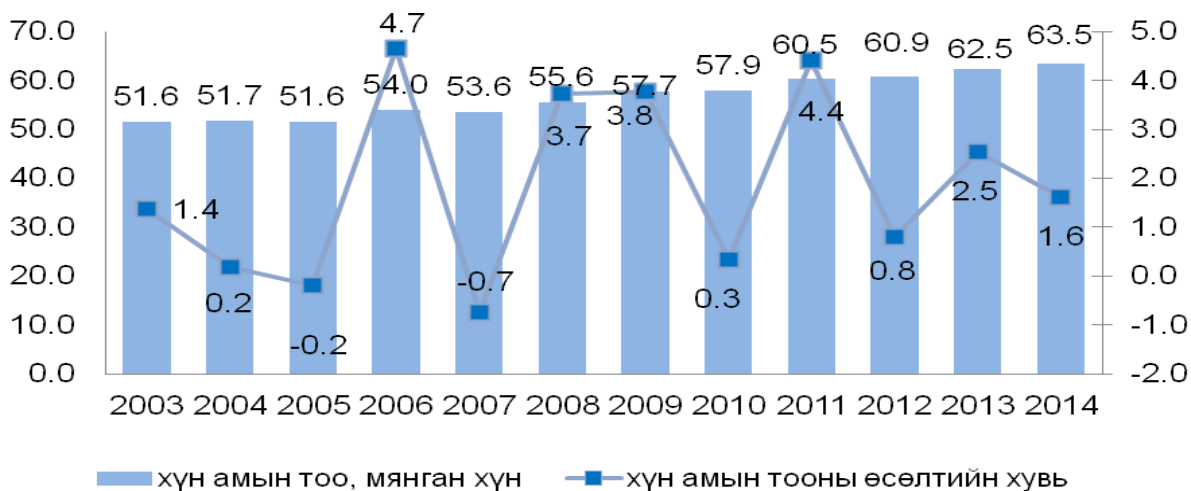

Зураг. Хүн амын жилийн дундаж өсөлт, сумаар, 2010-2014 онд

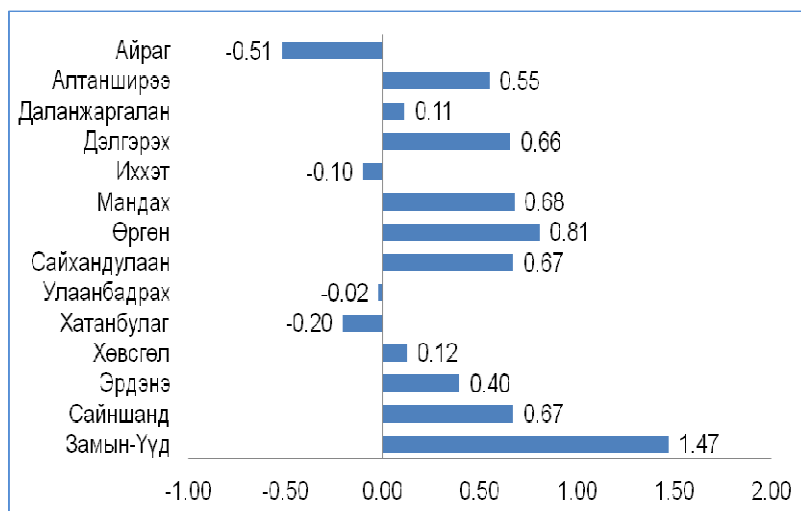

Дорноговь аймгийн хүн амын тоо 1979-1989 онд бүх сумдын хүн ам жигд өссөн, 1989-2000 оны хооронд Иххэт, Мандах, Сайхандулаан, Сайншанд сумдаас бусад 10 сумын хүн амын тоо, 2000-2010 онд Айраг, Даланжаргалан, Сайншанд, Замын-Үүд сумын хүн амын тоо өсч байсан бол 2010 оны тооллогоос хойно Айраг, Иххэт, Улаанбадрах,

Хатанбулаг сумаас бусад сумдад хүн амын тоо жилд дунджаар 0.11-1.47 хувиар өслөө. Замын-Үүд сумын хүн амын тооны өсөлт 2000 оноос хойш жилд дунджаар 8.09 хувиар, 2010 оны тооллогоос хойно 1.47 хувиар өсч, өсөлтийн хувь хамгийн өндөр сум хэвээр байна.

Зураг. Хүн амын жилийн дундаж өсөлтийн хувь

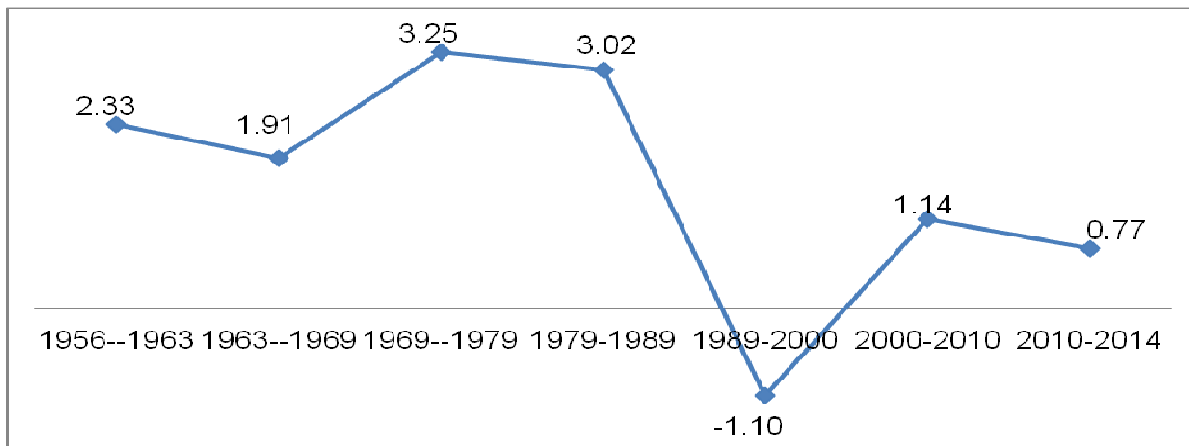

Дорноговь аймгийн хүн амын жилийн дундаж өсөлтийн хувь 1969-1979 онд 3.25 хувиар өсч байсан нь хамгийн их өсөлттэй үе байсан бол 1989-2000 онд хүн амын тоо жилд дунджаар 1,10 хувиар буурч байв. 2010-2014 онд энэ үзүүлэлт 0.77 хувь байна.

Хүн амын нас, хүйсийн бүтцийг харуулах гол үзүүлэлтийн нэг бол нас, хүйсийн суварга билээ.

Зураг. Дорноговь аймгийн хүн амын нас, хүйсний суварга

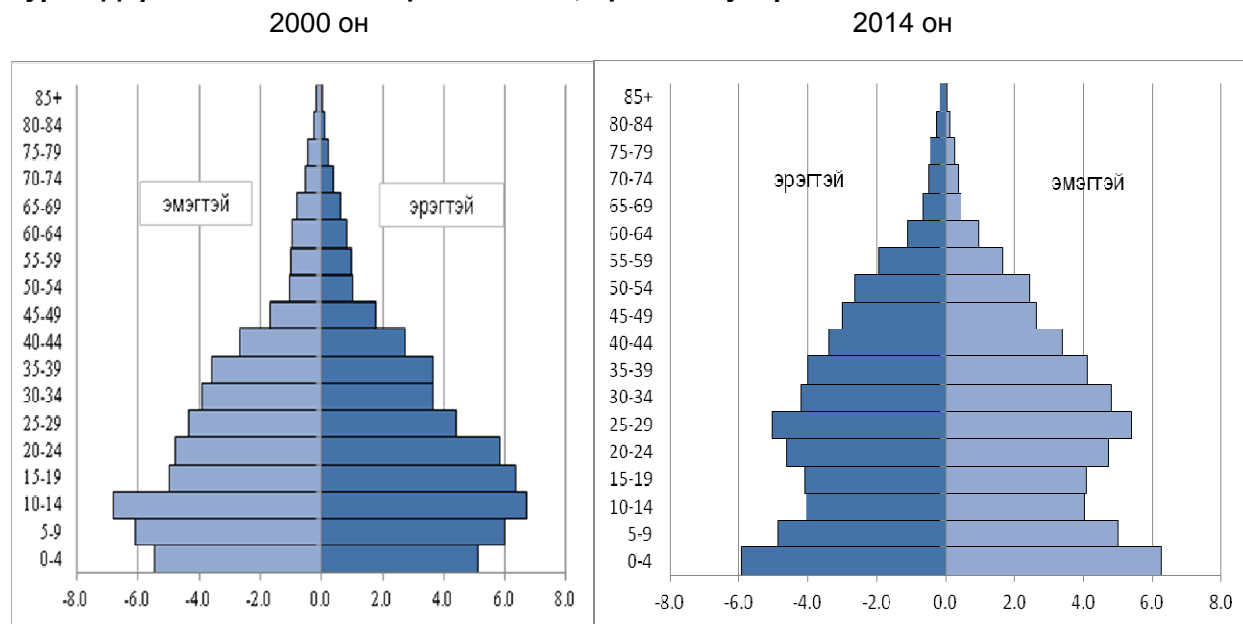

2014 онд манай аймгийн хүн амд 5-19 насныхны эзлэх хувь 2010 онтой харьцуулахад буурсан нь зах зээлийн эдийн засгийн харилцаанд шилжсэн үеэс төрөлт буурснаар тайлбарлагдаж байсан бол 0-4 насны хүн амын эзлэх хувь 2000 оныхоос нэлээд өссөн төдийгүй аймгийн хүн амын тоонд эзлэх хувь нэмэгдсэн байна. Энэ нь 2010-2014 онд төрөлт нэмэгдсэнтэй холбоотой эерэг үзүүлэлт юм.



Суурин хүн амын 49.96 хувь нь эрэгтэйчүүд, 50.04 хувь нь эмэгтэйчүүд юм. Нийт хүн амын 60.6 хувь нь хот (аймгийн төв), тосгонд, 16.2 хувь нь сумын төвд, 23.2 хувь нь хөдөөд амьдарч байна. Хот тосгонд амьдарч буй хүн амын тоо өмнөх оны мөн үеэс 0.8 пунктээр, хөдөөд амьдарч буй хүн амын тоо 0.6 пунктээр нэмэгдлээ. 109.4 мянган кв.км нутаг дэвсгэрт 63.5 мянган хүн ам оршин суудаг бөгөөд 1 кв.км нутаг дэвсгэрт 0.58 хүн ногдож байна. Замын-Үүд, Сайншанд, Даланжаргалан сумын хүн амын нягтрал аймгийн дунджаас дээгүүр байна.

Зураг. Хүн амын насны бүтэц, хувиар 2000, 2010, 2014 он

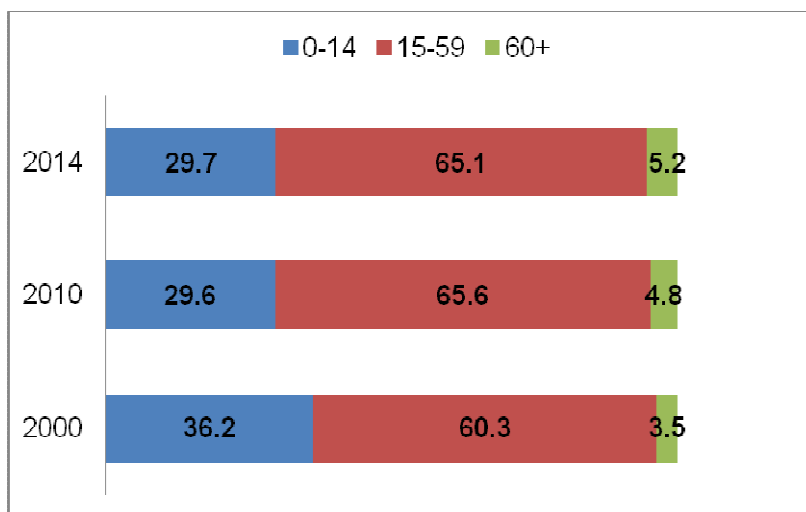

Дорноговь аймгийн хүн амын тоонд насны ангилал тус бүрийн эзлэх хувийн жин 2014 онд 2000 оныхоос өөрчлөгдсөн байна. 2000 онд хүн амын 36.2 хувийг хүүхэд (0-14нас), 60.3 хувийг хөдөлмөрийн насны (15-64нас), 3.5 хувийг тэтгэвэрийн насны хүн ам эзэлж байсан бол хүн амд хүүхэд, өндөр настны эзлэх хувь жилээс жилд буурсаар 2014 онд 29.7 хувийг хүүхэд,

65.1 хувийг хөдөлмөрийн насны, 5.2 хувийг тэтгэвэрийн насны хүн ам эзлэж байна. 2010 оны хүн амын орон сууцны тооллогын дүнтэй хүн амын тоонд насны ангилал тус бүрийн эзлэх хувийн жинг харьцуулахад 0-14 насны хүүхэд 0.1 пунктээр, тэтгэвэрийн насны хүн ам 0.4 пунктээр нэмэгдэж, хөдөлмөрийн насны хүн ам 0.5 пунктээр буурлаа. Энэ нь төрөлт болон хүн амын дундаж наслалт жил ирэх бүр харьцангуй нэмэгдэж байгаатай холбоотой юм.

Хүн амын насны бүтцийн өөрчлөлтийг илүү харуулж чадах, эдийн засгийн тодорхой ач холбогдолтой үзүүлэлт бол хүн ам зүйн ачаалал юм. Хөдөлмөрийн насны 100 хүнд ногдох хүүхэд, хөгшдийн харьцааг хүн ам зүйн ачаалал гэнэ. Хүн ам зүйн ачаалал буюу хөдөлмөрийн насны 100 хүнд ногдох хүүхэд, өндөр настны тоо нь хүн амын нийгэм, эдийн засгийн чухал үзүүлэлтийн нэг юм. Хүн ам зүйн ачаалал 1979 онд 99.5 хувь, 1989 онд 90.9 хувь, 2000 онд 66.0 хувь, 2010 онд 52.4 хувьд хүрч тооллогоос тооллогын хооронд буурч байсан бол 2014 онд 53.7 байна.

Зураг. Төрсөн хүүхэд, нас барсан хүний тоо. 2010-2014 он

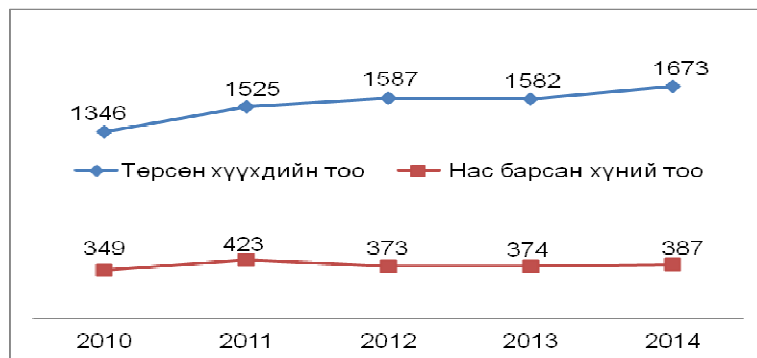

2014 онд Дорноговь аймагт 878 хүү, 795 охин нийт 1673 шинэ хүн мэндэлж, 387 хүн нас барж хүн амын цэвэр өсөлт 1286 болжээ. Өмнөх онтой харьцуулбал төрсөн хүүхдийн тоо 91-ээр, нас барсан хүний тоо 13-аар нэмэгдсэн байна.

Төрсөн хүүхдийн хүйсний харьцаа 110.4, нас барсан хүний



хүйсний харьцаа 180.4 байна. Монгол Улсын хүн ам зүйн олон жилийн судалгаанаас үзэхэд төрөх үеийн хүйсийн харьцаа дунджаар 103-104 хооронд байдаг зүй тогтолтой. Амьдралын эхний жилүүдэд эрэгтэй хүүхдийн нас баралт илүү байж, цаашдаа хүйсийн харьцаа тэнцвэржиж байснаа нас ахих тутам буурдаг ажээ. Хүн амын хүйсийн харьцаа (100 эмэгтэйд ногдох эрэгтэйчүүдийн тоо) 2014 онд 99.9 байгаа нь 2013 оны үзүүлэлтээс 0.4 пунктээр илүү байна. Хүйсийн харьцаа 44-өөс дээш насанд, нас ахих тутам буурч байснаа 70, түүнээс дээш насанд хүйсийн харьцаа 57.3 түүнээс бага болж огцом буурсан байна. Энэ нь эрэгтэйчүүдийн нас баралт эмэгтэйчүүдийнхээс харьцангуй их байдагтай холбоотой. Насны бүлэг дэх хүйсийн харьцаа нь төрөх үеийн хүйсийн харьцаа, нас баралтаас гадна хүйсийн ялгаатай шилжилт хөдөлгөөнөөс шалтгаалдаг.

Хүн амын шилжих хөдөлгөөн нь аймаг, сумын хүн амын тооны өсөлт, өөрчлөлтийг илэрхийлдэг үндсэн үзүүлэлтийн нэг юм. 2014 онд Дорноговь аймагт бүртгэлтэй шилжин ирсэн хүний тоо 1516, бүртгэлтэй шилжин явсан хүний тоо 1590 болж цэвэр шилжилт -74 байгаа нь өмнөх оноос 193-аар, 2010 оноос 328-аар буурсан байна.

Шилжих хөдөлгөөний цэвэр коэффициент 2010, 2011 онд 0.42, 2013 онд 0.19 болж шилжих хөдөлгөөний урсгал эерэг гарч байсан бол 2012 онд -0.21, 2014 онд -0.12 болж сөрөг урсгалтай байна.

Шилжин явсан хүн амын 64.7 хувь нь Улаанбаатар хот, 6.5 хувь нь Говьсүмбэр аймаг, 6.3 хувь нь Хэнтий аймаг руу, 3.8 хувь нь Дархан-Уул аймаг руу, шилжин ирэгсдийн 39.5 хувь нь Улаанбаатар хот, 5.9 хувь нь Сэлэнгэ аймаг, 5.6 хувь нь Дархан-Уул аймаг, 5.4 хувь нь Говьсүмбэр аймгаас тус тус шилжин ирж, явсан нь хамгийн өндөр хувь байна.



1.2. Өрхийн зарим үзүүлэлт

2014 оны эцэст 19185 өрхтэй болсон бөгөөд энэ нь өмнөх оныхоос 3.4 хувиар буюу 631 өрхөөр нэмэгдэж нэг өрхөд ногдох хүний тоо 3.3 байна.

2010 оны тооллогоор нийт өрхийн 58.6 хувь нь аймгийн төв, тосгонд, 41.4 хувь нь сумын төв, хөдөөд амьдарч байсан бол 2014 онд 59.8 хувь нь аймгийн төв, тосгонд, 40.2 хувь нь сумын төв, хөдөөд амьдарч байгаа нь хотожсон аймаг болохыг харуулж байна.

Өрх, хүн амын нийгмийн зарим үзүүлэлтийг 2013 онтой харьцуулахад эмэгтэй тэргүүлэгчтэй өрхийн тоо 9.8 хувиар, ганц биеэрээ амьдарч байгаа өндөр настан өрхийн тоо 15.5 хувиар, тэтгэвэр тэтгэмж тогтоогдоогүй ахмад настай хүний тоо 66.7 хувиар, 6 түүнээс дээш гишүүнтэй өрхийн тоо 2.1 хувиар, 5 хүүхэдтэй өрхийн тоо 8.1 хувиар буурч, 2 ихэр хүүхэдтэй өрхийн тоо 6.3 хувиар нэмэгдлээ.

Өнчин хүүхдийн тоо 2014 онд 747 болж 2013 оноос 2.9 хувиар нэмэгдэж 2010 оноос 5.1 хувиар буурлаа. Нийт өнчин хүүхдийн 10.4 хувь буюу 78 нь бүтэн өнчин, 89.6 хувь буюу 669 нь хагас өнчин хүүхдүүд юм.

Зураг. Хөгжлийн бэрхшээлтэй иргэдийн тоо, 2010-2014 он

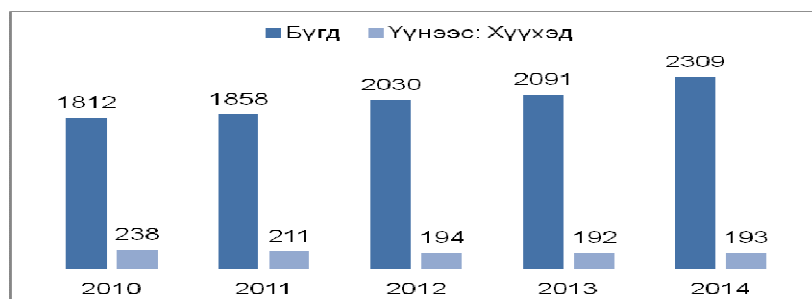

Хөгжлийн бэрхшээлтэй иргэдийн тоо 2309 болж өмнөх оныхоос 10.4 хувиар, 2010 оноос 27.4 хувиар нэмэгдсэн байна. Нийт хөгжлийн бэрхшээлтэй иргэдийн 8.4 хувийг 0-14



насны хүүхэд эзэлж байгаа бол 35.9 хувь нь төрөлхийн, 64.1 хувь нь өвчнөөр болон осол гэмтлийн улмаас хөгжлийн бэрхшээлтэй болсон байна.



1.3. Хөдөлмөр

2014 онд хөдөлмөрийн насны (15.түүнээс дээш нас) хүн амын тоо 41318, үүнээс эдийн засгийн идэвхитэй хүн ам (ЭЗИХА)-ын тоо 27 087 болж, өмнөх онтой харьцуулбал хөдөлмөрийн насны хүн амын тоо 1.0 хувь, эдийн засгийн идэвхитэй хүн амын тоо 1,2 хувь мөн 2010 онтой харьцуулбал хөдөлмөрийн насны хүн амын тоо 3,5 хувь, эдийн засгийн идэвхитэй хүн амын тоо 22.3 хувиар тус тус өсчээ.

Хүйсийн хувьд эдийн засгийн идэвхитэй хүн амын 53,7 хувь нь буюу 14 533 эрэгтэйчүүд байгаа нь эмэгтэйчүүдийн эдийн засгийн идэвхээс 7,3 пунктээр их байна. Эдийн засгийн идэвхитэй хүн амыг сумаар авч үзвэл хамгийн өндөр нь Сайншанд (8120), Замын үүд (7969) Хатанбулаг (1449) сумд байна. Ажиллах хүчний оролцооны түвшин 65.6 байгаа нь өмнөх оноос 0,2, 2010 оноос 10,1 пунктээр тус тус өсчээ.

Зураг: Ажиллах хүчний оролцооны түвшин, хүйсээр, 2010 -2014 оноор

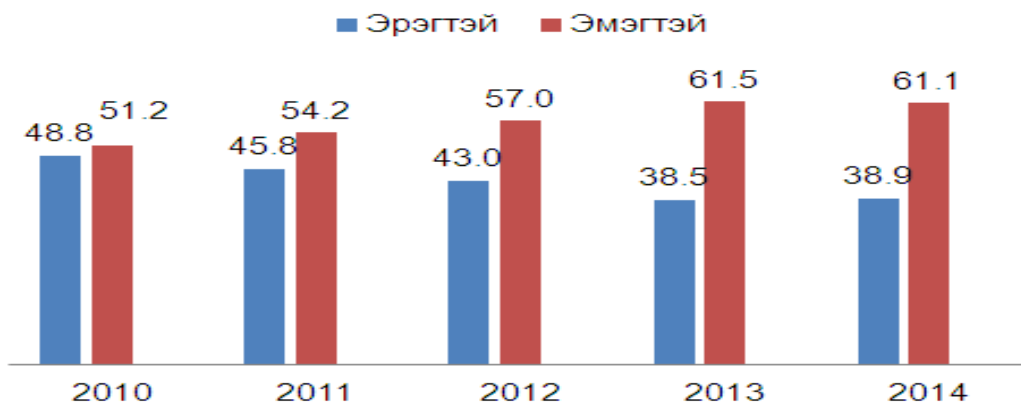

Эдийн засгийн идэвхитэй хүн амын 94,6 хувь буюу 25 635 хүн ажил эрхэлж байгаа нь өмнөх оноос 0,6 пунктээр 2010 оноос 2,5 пунктээр тус тус өссөн байна.

Ажил эрхэлж байгаа хүн амын 28.7 хувь (7358) нь хөдөө аж ахуйн салбарт, 13,0 хувь (3325) нь тээвэр, агуулахын аж ахуй, холбооны салбарт, 10,3 хувь (2652) нь бөөний болон жижиглэн худалдаа, гэр ахуйн барааны засвар үйлчилгээний салбарт, 10,1 хувь (2593) нь нийгэм бие хүнд үзүүлэх бусад үйлчилгээний салбарт, 8,4 хувь (2117) төрийн удирдлага, батлан хамгаалах, албан журмын даатгалын салбар, 29,4 хувь (7546) нь бусад салбарт ажиллаж байна.

**Зураг. Ажиллагчдын тоо салбарын ангиллаар, 2014 он**

Засаг захиргааны бүртгэлд үндэслэсэн ажил эрхлэлтийн 2014 оны жилийн эцсийн тайлангаар 14,1 мянган хөдөлмөрийн насны хөдөлмөр эрхлээгүй хүн байна гэсэн дүн гарчээ. Үүний 41,8 хувь буюу 5919 нь, суралцаж байгаагаас ажил эрхлээгүй, 24,7 хувь буюу 3490 нь бусад шалтгаанаар, 17,2 хувь буюу 2430 нь хөдөлмөрийн чадваргүйн улмаас, 16,3 хувь буюу 2307 нь гэрийн ажилтай, өөрөө өвчтэй, хүүхэд, өндөр настан асардаг, гэр бүлийн хүний ажлын онцлог зэрэг шалтгаанаар ажил эрхлээгүй байна.

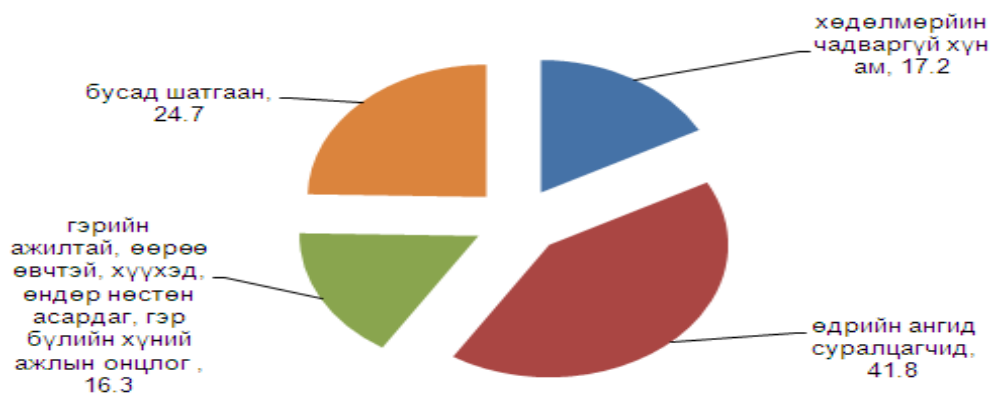
Зураг: Хөдөлмөрийн насны хөдөлмөр эрхлээгүй хүн ам/шалтгаанаар/**1.4. Ажилгүй иргэд**

2014 оны эцэст Хөдөлмөрийн хэлтэст бүртгүүлсэн, ажил идэвхитэй хайж байгаа ажилгүй иргэд 1452 байгаа нь өмнөх оны жилийн эцсийнхээс 14.8 хувиар өссөн байна. 2014 онд 1894 иргэн ажил хайж бүртгүүлсний 1048 иргэн ажилд зуучлуулан орж, шинээр бүртгүүлсэн ажилгүй иргэний тоо өмнөх оноос 5.3 хувь, ажилд зуучлагдан орсон хүний тоо өмнөх оноос 0.8 хувиар тус тус өссөн байна.

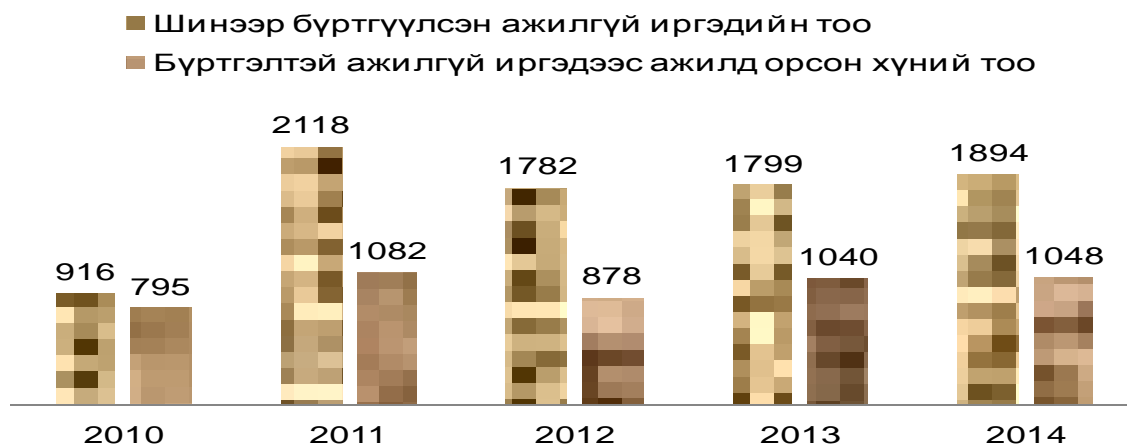
**Зураг. Шинээр бүртгүүлсэн ажилгүй иргэн, ажилд зуучлагдан орсон хүний тоо, 2010-2014 он**

Бүртгэлтэй ажил хайгч иргэдийн насны бүтцийг авч үзвэл 41.1 хувийг 25-34 насныхан, 20.6 хувийг 35-44 насныхан, 19.6 хувийг 16-24 насныхан, 18.7 хувийг 45-60 насны иргэд байна. Бүртгүүлсэн ажилгүй иргэдийн 59,1 хувийг эмэгтэйчүүд эзэлж байгаа нь өмнөх оны мөн үеэс 1,8 пунктээр өсчээ. Мөн ажил хайгч иргэдийн боловсролын түвшинг харахад 34.4 хувь нь бүрэн дунд, 26.2 хувь нь дипломын болон бакалаврын дээд, 18.9 хувь нь бүрэн бус дунд, 8.5 хувь нь тусгай дунд, 6.9 хувь нь, техник мэргэжлийн дунд 3.7 хувь нь бага, 1,0 хувь нь боловсролгүй, 0.5 хувь нь магистр/ докторын боловсролтой иргэд бүрдүүлж байна.

Хөдөлмөрийн хэлтэст ирсэн 1651 ажлын байрны захиалгын 20,2 хувь нь ХАА, ан агнуур, ойн аж ахуй, загас барилтын салбарт, 12,9 хувь нь уул уурхай олборлох аж үйлдвэр, 9,1 хувь нь барилга, 8,5 хувь нь боловсруулах үйлдвэр 49,3 хувь нь бусад салбарын захиалга байна.

Ажлын байрны захиалгыг ажил, мэргэжлийн ангиллаар нь авч үзвэл 19,9 хувийг, үйлдвэрлэл, барилга, гар урлал, холбогдох ажил үйлчилгээний ажилтан, 17,6 хувийг энгийн ажил мэргэжил, 17,2 хувийг ХАА, ой загас агнуурын ажилтан, 12,5 хувийг мэргэжилтэн, 32,8 хувийг бусад ажил мэргэжилийн ангилал эзэлж байна.

Ажил хайгч 1048 иргэн ажилд зуучлагдан орсон 54,9 хувь нь эмэгтэйчүүд байна.

2014 онд шинээр 1072 ажлын байр бий болгосны 82,0 хувь нь буюу 873 нь байнгын ажлын байртай болжээ. Шинээр бий болгосон ажлын байрны 27,6 хувийг улсын төсөв, 43,9 хувийг өөрийн хөрөнгө, 28,5 хувийг зээлийн эх үүсвэрээр бий болгов. Эдийн засгийн үйл ажиллагааны салбараар үзвэл 32,1 хувь нь бөөний ба жижиглэн худалдаа, гэр ахуйн барааны засварлах үйлчилгээний салбарт, 15,9 хувь нь уул уурхай олборлох аж үйлдвэрийн салбарт, 12,3 хувь нь цахилгаан, дулааны үйлдвэрлэл, усан хангамж 9,8 хувь нь боловсрол, соёл урлагын салбарт 29,9 хувь нь бусад салбарт ногдож байна.

**1.5. Нийгмийн даатгал, халамж**

2014 онд нийгмийн даатгалын сангийн нийт орлого 22 495,9 сая төгрөгийн орлого төвлөрсөн нь өмнөх оноос 13,8 хувиар өссөн байна.

Нийгмийн даатгалд заавал даатгуулагч байгууллагын 52,9 хувь нь буюу 8971 нь аж ахуйн нэгж байгууллага, 47,1 хувь нь буюу 7983 нь төсөвт байгууллага даатгуулсан нь өмнөх оны мөн үеэс 2,0 хувиар өссөн байна.



Нийгмийн даатгалд заавал даатгуулагч байгууллагын 52.9 хувь буюу 8971 нь аж ахуйн нэгж байгууллага, 47,1 хувь буюу 7983 нь төсөвт байгууллага байгааг өмнөх онтой харьцуулахад 1,4-2,8 хувиар тус тус өссөн байна.

Тэтгэвэрийн даатгалын сангаас 19 252,8 сая.төг, эрүүл мэндийн даатгалын сангаас 4 170,2 сая.төг, тэтгэмжийн даатгалын сангаас 1 825,1 сая.төг, ҮОМШӨ-ний даатгалын сангаас 1 475,7 сая.төг, ажилгүйдлийн даатгалын сангаас 431,9 сая.төгрөгийг тэтгэвэр тэтгэмж, даатгалд зарцуулсан байна.

Зураг. Нийгмийн даатгалд даатгуулагчдын тоо, ААНБ-ын төрлөөр 2014 он

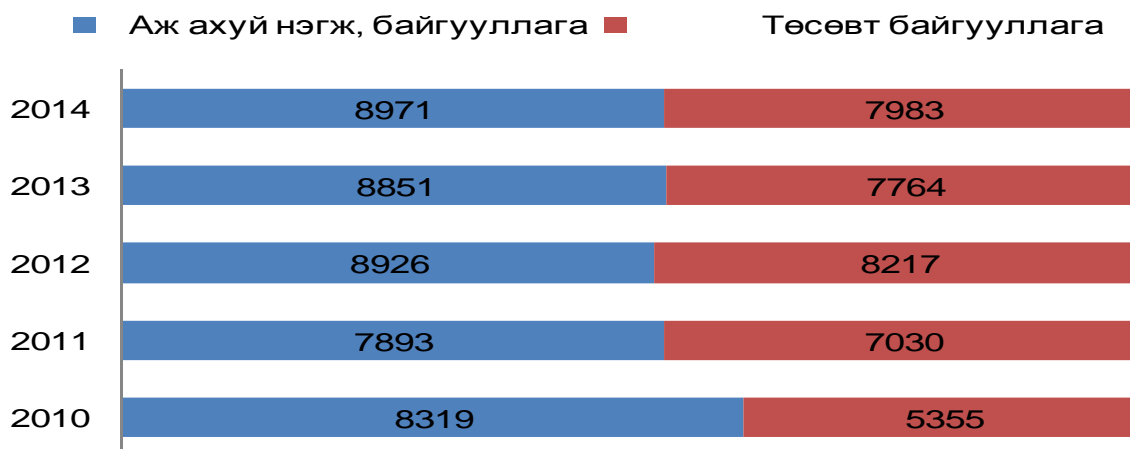

2014 онд нийгмийн халамжийн сангаас 14,3 мянган иргэнд 4 753,4 сая төгрөгийн халамжийн тэтгэвэр, тэтгэмж олгожээ.

Жирэмсэн болон хөхүүл хүүхэдтэй 1771 эхэд 806,0 сая.төг, алдар цолтой 41 ахмадад 47,1 сая.төг, алдарт эхийн одонтой 4627 эхэд 635,7 сая.төгрөгийн тэтгэмж, тусламжийг улсын төсвөөс олгосон байна. Ахмад настны нийгмийн хамгааллын хуулийн дагуу 3,3 мянган хүнд нэг удаагийн хөнгөлөлт тусламж үйлчилгээнд хамрагдсан нь өмнөх оны мөн үеэс 9,6 хувиар өсчээ.



1.6. Боловсрол

2014/2015 оны хичээлийн жилд ерөнхий боловсролын 22 сургуульд 11325, Мэргэжлийн сургалт үйлдвэрлэлийн төв, Төмөр замын мэргэжлийн сургалт үйлдвэрлэлийн төвд 737, АШУҮИС-д 914 бүгд 12976 оюутан, сурагч суралцаж байна. Энэ нь өмнөх оноос 0.8 хувиар буюу 108-аар илүү байна.

2014/2015 оны хичээлийн жилд ерөнхий боловсролын сургуулийн нэгдүгээр ангид 1212, Анагаахын шинжлэх ухааны үндэсний их сургуульд 158, Мэргэжил сургалт үйлдвэрлэлийн төв, Төмөр замын мэргэжил, сургалт үйлдвэрлэлийн төвд 415 оюутан, сурагч шинээр элсэн суралцлаа.

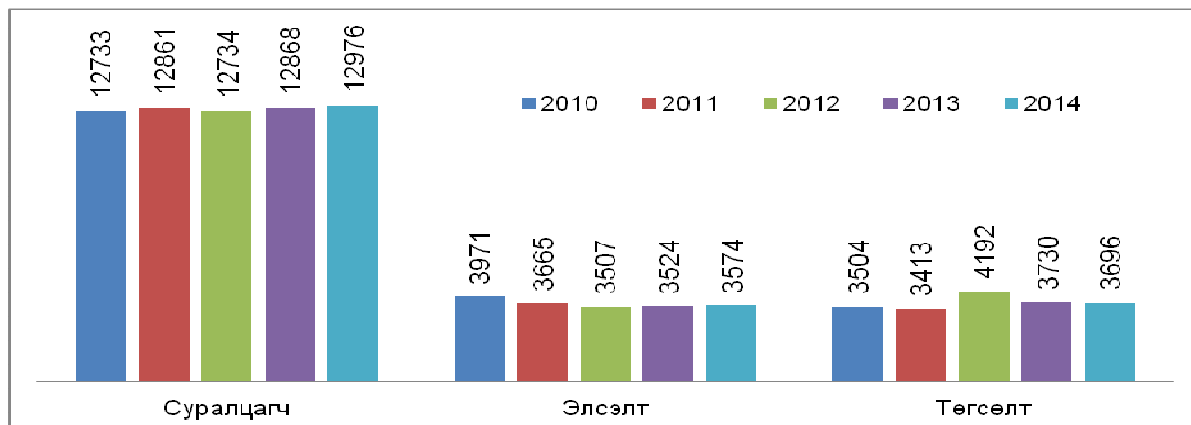
Зураг. Бүх шатны сургуульд суралцагч, элсэлт, төгсөлт

Сургуулийн өмнөх боловсролын байгууллагад 5338 хүүхэд хамрагдсан нь өмнөх оны мөн үеэс 31.5 хувиар нэмэгдсэн байна. Энэ үзүүлэлт нэмэгдэхэд 2014-2015 оны хичээлийн жилийн СӨБ-ын байгууллагын дүн мэдээнд төмөр замын дагуух цэцэрлэг, төрийн бус өмчит цэцэрлэгийн дүн мэдээг нэмж оруулсан нь нөлөөллөө.

2014/2015 оны хичээлийн жилд 145 багш ажилласан бөгөөд 1 багшид ногдох хүүхдийн тоо 37 байна.

**1.7 Эрүүл мэнд**

2014 онд 14.0 мянган хүн эмнэлэгт хэвтэж эмчлүүлсний 50.0 хувь нь аймгийн нэгдсэн эмнэлэгт, 37.1 хувь нь сумын эмнэлэгт, 7.9 хувь нь хувийн өмчийн эмнэлэгүүдэд, 4.3 хувь нь Монгол уламжлалт эмнэлэгт, 0.5 хувь нь цэргийн эмнэлэгүүдэд хэвтэж эмчлүүлжээ.

Амьд төрсөн 1000 хүүхэд тутмаас 1 хүртэлх насандаа 12 хүүхэд эндсэн нь өмнөх оны мөн үеэс 2.5 пунктээр буурсан эерэг үзүүлэлт гарлаа.

402.9 мянган хүнд амбулаторийн үзлэг хийсэн нь өмнөх оны мөн үеэс 2.5 хувиар, 14.2 мянган хүнд урьдчилан сэргийлэх тарилга хийсэн нь 3.6 хувиар тус тус нэмэгдлээ.

Халдварт өвчнөөр 842 хүн өвчилж, халдварт өвчний гаралт өмнөх оны мөн үеэс 19.3 хувиар буюу 201 тохиолдлоор буурсан байна.

Он гарсаар 1856 эх жирэмсэний хяналтанд орсон нь өмнөх оны мөн үеэс 7.7 хувиар нэмэгдсэн байна. Жирэмсний хяналтанд орсон эхчүүдийн 86.1 хувь нь эхний 3-н сартайдаа хяналтанд хамрагдав. Түргэн тусламжийн 20.8 мянган дуудлага ирсний 15.4 хувь буюу 3.2 мянга нь алсын дуудлага байна. Өмнөх оны мөн үетэй харьцуулбал нийт түргэн тусламжийн дуудлага 3.0 хувиар, алсын дуудлага 10.3 хувиар нэмэгдлээ.

**1.8 Соёл**

Аймгийн соёл урлагын байгууллагууд 2014 онд 46.7 мянган хүнд үйлчилж, 38965.4 мянган төгрөгийн орлоготой ажиллажээ. Аймагт үйл ажиллагаа явуулж буй мэргэжлийн урлагийн байгууллага 150 удаагийн тоглолт хийж, музейнүүд дотоод, гадаадын 5.5 мянган хүнд үйлчилсэн байна.



1.9 Байгаль орчин

Дорноговь аймгийн нийт газар нутгийн 88.4 хувийг хөдөө аж ахуйн эдэлбэр газар, 9.0 хувийг улсын тусгай хэрэгцээний газар, 1.4 хувийг ойн сан бүхий газар, 0.4 хувийг хот, тосгон, суурин газар, 0.5 хувийг зам, шугам сүлжээний газар, 0.3 хувийг усан сан бүхий газар эзэлж байна.

2014 онд аймгийн нийт газар нутгийн 0.02 хувь буюу 230.0 га газарт ямар нэг хэмжээний хохирол учруулжээ. 3.8 га газар ухагдаж эвдэрсэн нь ашигт малтмалын олборлолтоос шалтгаалсан байна.

116 га газарт нөхөн сэргээлтийн ажил хийсэн бөгөөд үүнд 162,1 сая төгрөгийн зардал гаргажээ. Аймгийн хэмжээнд 2014 онд 58,5 мянган ш мод тарьснаас 75.0 хувь нь ургасан байна.

Газар өмчлөх хүсэлт ирүүлсэн 2782 өрхийн газар өмчлүүлэх шийдвэр гаргасан ба гэр бүлийн хэрэгцээний зориулалтаар иргэдэд өмчлүүлсэн газрын хэмжээ 488,1 га болж өмнөх оноос 53,6 хувиар нэмэгдсэн байна.



1.10 Цаг уур

2014 онд агаарын дундаж температур 6.0 хэм дулаан буюу олон жилийн дунджаас 2.4 хэмээр дулаан, өмнөх оноос 1.6 хэмээр дулаан байлаа. Агаарын температур өдөртөө ихэнх нутгаар 5 - 8 дугаар саруудад 31-41 хэм хүрч халсан бол агаарын үнэмлэхүй хамгийн бага температур 12, 1, 2 дугаар саруудад ихэнх нутгаар -22-29 хэм хүртэрсэн байна. Хөрсний гадаргын жилийн дундаж температур 10.0 хэм буюу дунджаас 4.0 хэм дулаан байлаа.

Хөрсний гадаргын үнэмлэхүй хамгийн их температур 5 - 8 дугаар саруудад ихэнх нутгаар 48-69 хэм дулаан, хөрсний гадаргын үнэмлэхүй хамгийн бага температур 12, 1, 2 дугаар саруудад нутгийн ихэнх хэсгээр -23...- 32 ° байлаа.

Энэ жил нийт сумдын нутгаар 1-4 өдөр цасан шуурга ажиглагдаж хамгийн их нь Сайншанд, Дэлгэрэх, Хөвсгөл сумдын нутгаар 4 өдөр ажиглагдсан байна.

Аймгийн нийт нутгаар 56,4-166,9 мм тунадас орсон байна. Хамгийн их тунадас Өргөн суманд 166,9 мм, хамгийн бага Айраг суманд 56,4 мм тунадас орлоо. 4, 5, 6, 9, 10 дугаар саруудад олон жилийн дунджаас ахиу, бусад саруудад дунджаас бага тунадас орсон байна. Хөвсгөл, Алтанширээ, Хатанбулаг сумдад 7 дугаар сарын дундаас хойш, бусад нутгаар 8 дугаар сараас ургамал гандаж 8 дугаар сард нийт нутгийн 35,7%-д зуншлага сайн, 14,2%-д зуншлага хэвийн, 50%-д гантай байлаа.

Бэлчээрийн ургамлын байдал 8-р сарын 20-ны байдлаар Иххэт сумын Баян багийн ихэнх хэсэг, Алтанширээ сумын Тойг баг, Дэлгэрэх сумын Хонгор багаас бусад багийн нутгаар, Өргөн сумын Баянмөнх, Сүмбэр баг, Замын-Үүд сумын 2-р баг, Эрдэнэ сумын Дөрвөлж баг, Цагаан хөтөл багийн зүүн хойд хэсгээр **зуншлага сайн буюу 2.2-4.0 ц/га ургацтай**, Иххэт сумын баруун болон урд хэсэг, Алтанширээ сумын Чулуунгишгэр, Зараа баг, Хаяа багийн өмнө хэсэг, Дэлгэрэх сумын Хонгор баг, Өргөн сумын Сүмийн булаг баг, Мандах сумын Өехий баг, Эрдэнэ сумын нутгаар **зуншлага хэвийн буюу 0.8-1.5 ц/га ургацтай**, Замын-Үүд сумын 1-р баг, Хатанбулаг, Хөвсгөл, Улаанбадрах, Сайншанд, Мандах, Сайхандулаан сум, Айраг сумын ихэнх хэсэг, Даланжаргалан сумдын нутгаар **гантай буюу 0.0-0.7 ц/га ургацтай** байлаа.



Дорноговь аймгийн 2014 оны ургацын мэдээг олон жилийн дундаж /ОЖД/-тай харьцуулж үзэхэд Замын-Үүд, Мандах, Эрдэнэ, Айрагсумдад олон жилийн дундажийн орчим, Алтанширээ, Өргөн, Дэлгэрэх, Иххэт сумдад ОЖД-аас ахиу, Даланжаргалан, Сайншанд, Сайхандулаан, Хатанбулаг, Улаанбадрах, Хөвсгөл сумд нь ОЖД-аас бага ургацтай байлаа. 7 дугаар сард агаарт 30 градусыг давж дулаарсан өдрийн тоо 11-26 хоног, хөрсөнд 40 градусыг давж дулаарсан өдрийн тоо 22-31 хоног, 7, 8 дугаар сард олон жилийн дунджаас бага тунадас орсны улмаас ихэнх сумдын нутгаар бэлчээрийн ургамалд гэмтэл ажиглагдаж ургамал үзүүрээсээ болон уг хүртлээ хатсан. Малын тэжээлийн олон наст ургамлын ургалт муу, нэг наст ургамлууд ихээр ургасан.

Нийт нутгаар бэлчээрийн хортон шавжийн хэт олшролт болоогүй, хөнөөлт мэрэгч ажиглагдаагүй.



1.11. Гэмт хэрэг

Аймгийн Цагдаагийн газрын мэдээгээр 2014 онд 527 гэмт хэрэг гарсан нь өмнөх оноос 32 буюу 5.7 хувиар буурсан бол 2010 онтой харьцуулахад 6 буюу 1.2 хувиар нэмэгджээ.

Өмнөх оны мөн үетэй хэргийн төрлийг харьцуулбал танхайн гэмт хэрэг 47.1 хувиар, хүний амь, эрүүл мэндийн эсрэг гэмт хэрэг 40.0 хувиар, хүчингийн гэмт хэрэг 10.0 хувиар, залилангийн гэмт хэрэг 9.1 хувиар, ИЭЧЭМ-ийн эсрэг гэмт хэрэг 2.1 хувиар, албан тушаалын гэмт хэрэг 3 дахин нэмэгдэж, контарвантын хэрэг 70.5 хувиар, дээрмийн гэмт хэрэг 60.0 хувиар, бусдын эд зүйлийг булаах гэмт хэрэг 50.0 хувиар, ашиглалын гэмт хэрэг 33.3 хувиар, өмчлөх эрхийн эсрэг гэмт хэрэг 8.1 хувиар, тээврийн хэрэгслийн хөдөлгөөний аюулгүй байдал, ашиглалтын журмын эсрэг гэмт хэрэг 6.5 хувиар, тус тус буурсан байна.

Зураг. Бүртгэгдсэн гэмт хэргийн тоо, сараар, 2013, 2014 он

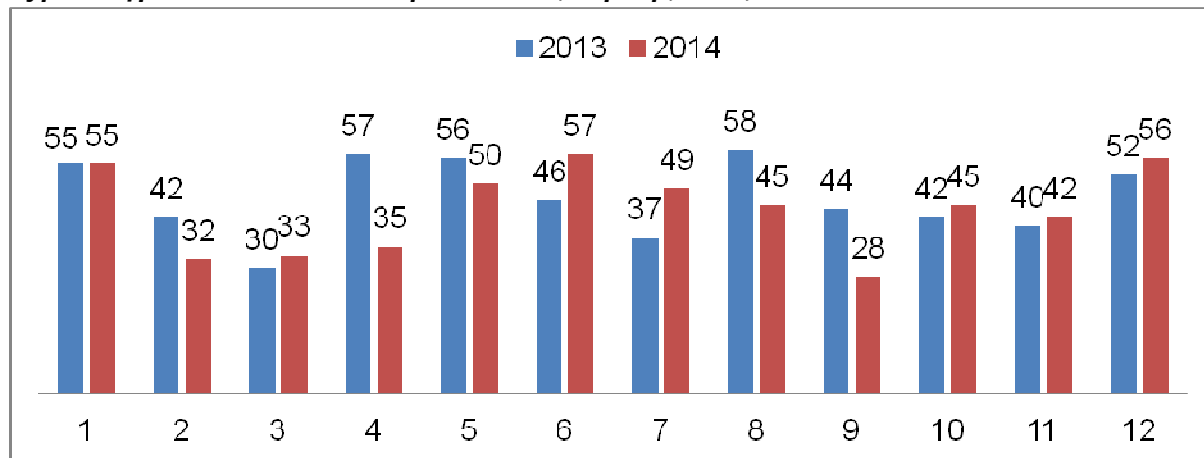

Нийт бүртгэгдсэн гэмт хэргийн 36.2 хувийг ИЭЧЭМ эсрэг гэмт хэрэг, 23.5 хувийг өмчлөх эрхийн эсрэг гэмт хэрэг, 13.7 хувийг тээврийн хэрэгслийн хөдөлгөөний аюулгүй байдал, ашиглалтын журмын эсрэг гэмт хэрэг, танхайн гэмт хэрэг 4.7 хувь, 2.5 хувийг контарвантын гэмт хэрэг бусад төрлийн гэмт хэрэг 19.4 хувийг эзлэж байна.

Өмнөх оны мөн үеэс Айраг, Алтанширээ, Даланжаргалан, Өргөн, Эрдэнэ, Сайншанд суманд бүртгэгдсэн гэмт хэргийн тоо нэмэгдэж, бусад сумдад гэмт хэргийн тоо буурсан үзүүлэлттэй байна.

Онц хүнд, хүнд төрлийн гэмт хэрэг 56 бүртгэгдсэн нь өмнөх оны мөн үеэс 9 гэмт хэргээр буюу 19.1 хувиар, 2010 оноос 4 гэмт хэргээр буюу 7.7 хувиар нэмэгджээ.



Гэмт хэргийн улмаас иргэд, байгууллага, аж ахуйн нэгжид 1690.9 сая төгрөгийн хохирол учирсан ба өмнөх оны мөн үетэй харьцуулахад 7.2 хувиар нэмэгдсэн байна. Учирсан хохирлын 1102.0 сая төгрөг буюу 65.2 хувь нь эргэн төлөгджээ.

Нийт гэмт хэргийн 44.8 хувийг согтуугаар, 28.3 хувийг гэр орон сууцанд, 16.5 хувийг гудамж олон нийтийн газарт, 9.7 хувийг бүлэглэн, 63.6 хувийг шөнө, оройн цагаар үйлдсэн байна. Бүртгэгдсэн гэмт хэргийн 3.8 хувийг хүүхэд оролцон, 13.3 хувийг эмэгтэй хүн оролцон үйлдсэн нь өмнөх оны мөн үеэс хүүхэд оролцсон гэмт хэрэг 0.1 пунктээр буурч, эмэгтэйчүүд оролцсон гэмт хэрэг 1.9 пунктээр нэмэгдлээ.

Гэмт хэргийн улмаас 43 хүн нас барж, 270 хүн гэмтэж бэртсэн нь өмнөх оны мөн үеэс 12.5-48.3 хувиар нэмэгдсэн байна. Тайлант хугацаанд нийт 2383 хүн эрүүлжүүлэгдэж, 245 хүн баривчлагдсан нь 2013 онтой харьцуулахад 21.5-32.4 хувиар буурчээ.

1.12. Гал түймэр

Аймгийн хэмжээнд 2014 онд их бага хэмжээний 23 гал түймэр гарч, 29.0 сая.төг-ийн хохирол учирч, гал түймрийн улмаас 1 хүний амь үрэгджээ. Гарсан гал түймрийн тоо 14.8 хувиар, учирсан хохиролын хэмжээ 60.8 хувиар буурлаа.

Нийт гарсан гал түймрийн 26.1 хувь нь цахилгаан угсралт, ашиглалтын буруугаас, 17.8 хувь нь ил задгай гал, лаа, шүдэнз, тамхины галаас, 17.4 хувь нь хүүхдийн болгоомжгүй үйлдлээс, 4.3 хувь нь пийшин зуухны зөрчлөөс, 4.3 хувь нь техникийн гэмтэлээс гарсан байна.

Тайлант онд 466 аж ахуйн нэгж, байгууллага, 7021 айл өрхөд гал түймрээс урьдчилан сэргийлэх үзлэг явуулсан нь өмнөх оны мөн үеэс аж ахуйн нэгж, байгууллагын тоо 15.3 хувиар буурч, айл өрхийн тоо 1.8 дахин нэмэгджээ.

Хоёр. ЭДИЙН ЗАСГИЙН ҮЗҮҮЛЭЛТ



2.1 Дотоодын нийт бүтээгдэхүүн

Дотоодын нийт бүтээгдэхүүн (ДНБ) тооцоог 2007 оноос Сангийн сайд, ҮСГ-ын даргын 2006 оны 129\376 тоот тушаалаар батлагдсан эдийн засгийн бүх төрлийн үйл ажиллагааны салбарын шинэчилсэн ангилалын дагуу 19 салбараар тооцож байна.

2010-2013 оны дотоодын нийт бүтээгдэхүүний тооцооллыг ҮСХ-ноос ирүүлснээр засварлан мэдээлж байна. 2013 оноос эхлэн ДНБ-ийг ҮСХ-нд төлвөрүүлэн тооцдог болсон.

2013 онд ДНБ оны үнээр 269,7 тэрбум төгрөг болж 2012 оныхоос 13.6 хувиар буюу 32,3 тэрбум төгрөгөөр өслөө. Нэг хүнд ногдох ДНБ 2013 онд 4317,1 мянган төгрөгт хүрч өмнөх оноос 420,6 мянган төгрөгөөр өсөв.

ДНБ-ийг эдийн засгийн үйл ажиллагааны салбараар авч үзвэл 32,7 хувийг хөдөө аж ахуй, 21,2 хувийг олборлох, 10,9 хувийг тээвэр агуулахын аж ахуй, холбоо, 5,5 хувийг боловсруулах аж үйлдвэр, 4,9 хувийг төрийн удирдлага батлан хамгаалах, албан журмын нийгмийн хамгааллын үйл ажиллагаа, 4,6 хувийг боловсрол, 4,5 хувийг бөөний болон жижиглэн худалдаа, гэр ахуйн, барааны засварлах үйл ажиллагаа, 3,8 хувийг санхүүгийн болон даатгалын үйл ажиллагаа, 3,6 хувийг үл хөдлөх хөрөнгийн үйл ажиллагаа, 2,2 хувийг эрүүл мэнд, 6,1 хувийг бусад салбар тус тус эзэлж байна.

ДНБ-д эзлэх хувийн жингээрээ олборлох, боловсруулах аж үйлдвэр, барилга, тээвэр, агуулахын аж ахуй, байр сууц болон хоол хүнсээр үйлчлэх үйл ажиллагаа, мэдээлэл холбоо,



захиргааны болон дэмжлэг үзүүлэх үйл ажиллагаа, үйлчилгээний бусад үйл ажиллагаа гэсэн салбарууд 0,1-19,9 пунктээр өсч бусад салбар 11,7-0,2 пунктээр буурсан байна.



2.2 Банк, зээл

Монгол банкны мэдээгээр арилжааны банкуудын кассын орлого 451.2 тэрбум төгрөг болж өмнөх оноос 12.6 хувь, цэвэр зарлага 452.4 тэрбум төгрөг болж 12.9 хувиар өсжээ.

Иргэдийн мөнгөн хадгаламж 44.3 тэрбум төгрөг болж нэг хадгаламж эзэмшигчдэд дундажаар 675.6 мянган төгрөг, аймгийн нэг хүнд дундажаар 708.3 мянган төгрөгийн хадгаламж ногдож байна. Хадгаламжийн үлдэгдэл 53.9 хувиар өссөн байна.

Өмнөх оны мөн үетэй харьцуулахад зээлийн өрийн үлдэгдэл 19,7 хувиар, чанаргүй зээлийн үлдэгдэл 4.3 дахин өсжээ. Хугацаа хэтэрсэн зээлийн үлдэгдэл, чанаргүй зээлийн үлдэгдэл өндөр өссөн шалтгаан нь зээлдэгчийн орлого буурч, бизнесийн салбарын зээлдэгчид хугацаа хоцроож байгаа нь нөлөөлжээ.

Зураг. Хадгаламж эзэмшигч, зээлдэгчийн тоо, 2011- 2014 он, мян.хүн

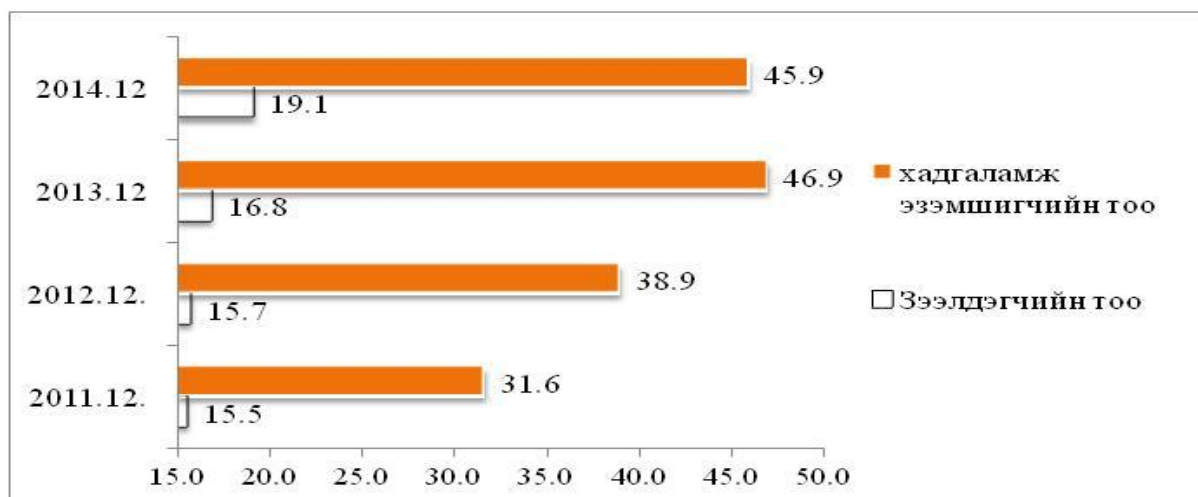

Зураг. Хадгаламжийн үлдэгдэл, зээлийн өрийн үлдэгдэл, 2011-2014 он,сая.төг

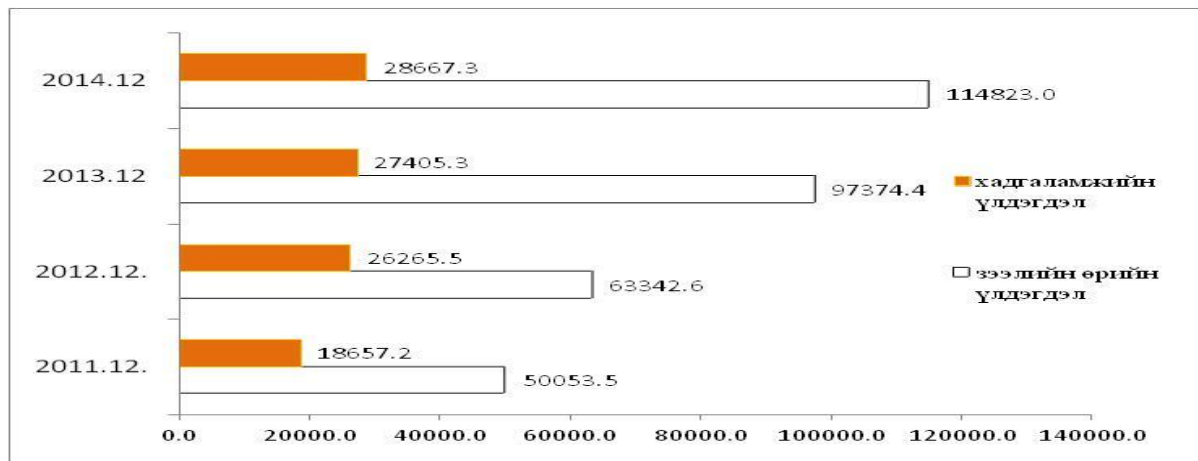



2.3 Төрийн санхүү

2014 онд орон нутгийн төсөвт 46141.7 сая төгрөгийн орлого төвлөрүүлжээ. Орон нутгийн төсвийн орлогын 30.7 хувийг татварын, 3.9 хувийг татварын бус орлого, 65.3 хувийг тусламжийн орлого, 0,1 хувийг хөрөнгийн орлого бүрдүүлсэн байна. Орон нутгийн төсвийн орлогын төлөвлөгөөг Сайншанд сум 104.4 хувиар биелүүлж, бусад сумд биелүүлсэнгүй.

Улсын нэгдсэн төсөвт ААНБООТатвар, дотоодын бараа, үйлчилгээний татвар, ашигт малтмал нөөц ашигласны төлбөр, агаарын бохирдлын төлбөр, өсөн нэмэгдэх ашигт малтмалын нөөц ашигласны төлбөр нийт 3098.5 сая төгрөгийг төвлөрүүлж төлөвлөгөөг 95.0 хувиар биелүүллээ.



2.4 Үнэ

Хэрэглээний үнийн индекс гэдэг нь хэрэглэгчдийн худалдаж авсан бараа, үйлчилгээний нэр төрөл өөрчлөлтгүй тогтвортой байхад үнэ дунджаар хэрхэн өөрчлөгдөж буйг хэмждэг үзүүлэлт юм.

Хэрэглээний үнийн индекс 2014 оны 12 дугаар сард өмнөх сарынхаас 1,4 хувь, оны эхний дүнгээс 10.3 хувиар тус тус өслөө.

Хүснэгт1. Хэрэглээний үнийн индекс, 2014 оны 12 дүгээр сар, бүлгийн дүнгээр

Бараа үйлчилгээний бүлэг	ЖИН	2014-12 2010-12	2014-12 2013-12	2014-12 2014-11
Ерөнхий индекс	100.0	161.7	110.3	101.4
Хүнсний бараа, ундаа, ус	36.0	166.2	109.1	100.9
Согтууруулах ундаа, тамхи	2.5	213.1	122.8	102.8
Хувцас, бөс бараа, гутал	18.0	213.6	114.2	103.0
Орон сууц, ус, цахилгаан, түлш	9.6	142.3	107.6	103.8
Гэр ахуйн тавилга, бараа	6.2	141.1	107.8	99.1
Эм тариа, эмнэлэгийн үйлчилгээ	1.6	121.0	106.9	100.9
Тээвэр	14.3	129.0	104.8	100.0
Холбооны хэрэгсэл, шуудангийн үйлчилгээ	4.9	100.8	100.0	100.0
Амралт, чөлөөт цаг, соёлын бараа, үйлчилгээ	2.1	95.2	102.5	100.1
Боловсролын үйлчилгээ	0.2	268.5	159.9	100.0
Зочид буудал, зоогийн газар, дотуур байр	0.8	246.6	131.4	101.3
Бусад бараа, үйлчилгээ	3.9	156.1	121.0	100.0

Ерөнхий индекс өмнөх сарынхаас 1,4 хувиар өсөхөд хүнсний бараа, ундаа, усны бүлэг 0.9 хувь, согтууруулах ундаа, тамхины бүлэг 2.8 хувь, хувцас бөс бараа, гуталын бүлэг 3,0 хувь, орон сууц, ус, цахилгаан, түлшний бүлэг 3,8 хувь, эм тариа, эмнэлэгийн үйлчилгээний бүлэг 0.9 хувь, амралт чөлөөт цаг соёлын бараа үйлчилгээний бүлэг 0,1 хувь, зочид буудал, зоогийн газар, дотуур байрны бүлэг 1,3 хувь өссөн нь нөлөөлжээ.

Харин гэр ахуйн тавилга, барааны бүлэг 0,9 хувь буурч, тээвэр, холбооны хэрэгсэл, шуудангийн үйлчилгээ, боловсролын бүлэг, бусад, бараа, үйлчилгээний бүлэг тогтвортой байна.



Хүснэгт. Хэрэглээний үнийн сарын индекст нөлөөлсөн бараа, үйлчилгээний үнийн өөрчлөлт

Бараа, үйлчилгээний бүлэг	Үнийн өөрчлөлт %	Дэд бүлэг, зарим барааны үнийн өөрчлөлт
Хүнсний бараа, ундаа, ус	0.9	Энэ бүлгийн өсөлтөд мах махан бүтээгдэхүүн 0.9 хувь, сүү, сүүн бүтээгдэхүүн 6.6 хувь, хүнсний ногоо 12.1 хувь, сахар, жимсний чанамал, зөгийн бал, чихэр, шоколад 2.2 хувь, хүнсний бусад бүтээгдэхүүн 4.6 хувь тус тус өссөн нь нөлөөлжээ.
Согтууруулах ундаа, тамхи	2.8	Энэ бүлгийн өсөлтөд согтууруулах ундаа 3.4 хувь, тамхи 2.6 хувь тус тус өссөн нь нөлөөлжээ.
Хувцас, бөс бараа, гутал	3.0	Энэ бүлгийн өсөлтөд хөвөн бөс бараа 3.2 хувь, бүх төрлийн хувцас 3.1 хувь, жижиг эдлэл хэрэгсэл 9.2 хувь, гутал 2.1 хувь тус тус өссөн нь нөлөөлжээ.
Орон сууц, ус, цахилгаан, түлш	3.8	Энэ бүлгийн өсөлтөд цахилгаан хийн болон бусад түлш 7.4 хувь өссөн нь нөлөөлөв.
Гэр ахуйн тавилга, бараа	-0.9	Энэ бүлгийн бууралтад гэр ахуйн цэвэрлэгээний болон бусад жижиг бараа 3.6 хувь буурсан нь нөлөөлжээ.
Эм тариа, эмнэлэгийн үйлчилгээ	3.6	Энэ бүлгийн өсөлтөд эм тариа, эмнэлэгийн хэрэгсэл 0.8 хувь, амбулаторийн үйлчилгээ 3.6 хувь тус тус өссөн нь нөлөөлөв.
Амралт, чөлөөт цаг, соёлын бараа, үйлчилгээ	0.1	Энэ бүлгийн өсөлтөд чөлөөт цаг, соёлын үйлчилгээ 2.7 хувиар өссөн нь нөлөөлжээ.
Зочид буудал, зоогийн газар, дотуур байр	1.3	Энэ бүлгийн өсөлтөд нийтийн хоолны үйлчилгээний үнэ 2.3 хувиар нэмэгдсэн нь нөлөөллөө.

Зураг. Нэг кг будааны дундаж үнэ, төгрөг 2010-2014 оны 12-р сард

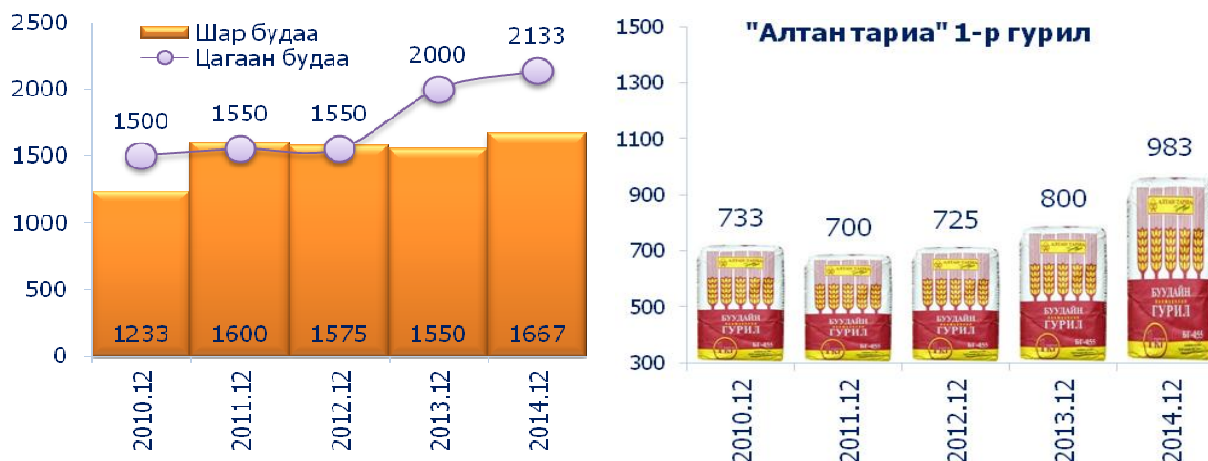

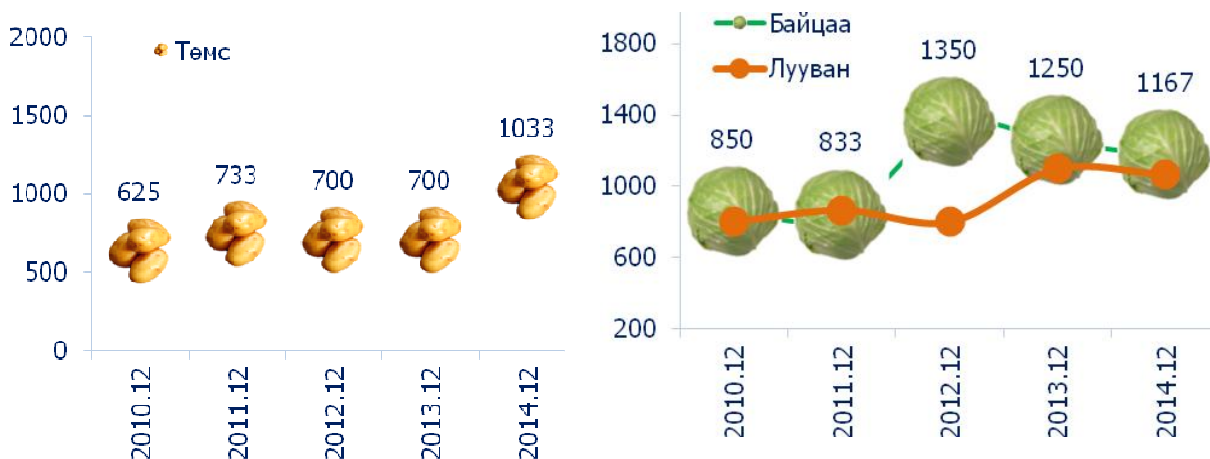
Зураг. Нэг кг хүнсний ногооны дундаж үнэ, 2010-2014 оны 12-р сард

Зураг. Хэрэглээний үнийн индекс, 2014 оны 12 дугаар сарын өөрчлөлт, бүлгээр, хувиар (өмнөх сар=100)

Хэрэглээний үнийн индекс оны эхний дүнгээс (2013 оны 12-р сар) 10,3 хувь өсөхөд боловсролын бүлэг 59,9 хувь, зочид буудал, зоогийн газар, дотуур байрны үйлчилгээ 31,4 хувь, согтууруулах ундаа, тамхины бүлэг 22,8 хувь, бусад бараа, үйлчилгээ 21,0 хувь, хувцас, бөс бараа, гутлын бүлэг 14,2 хувь, хүнсний бараа, ундаа, усны бүлэг 9,1 хувь, гэр ахуйн тавилга, барааны бүлэг 7,8 хувь, орон сууц, ус, цахилгаан, түлшний бүлэг 7,6 хувь, эм тариа, эмнэлэгийн үйлчилгээний бүлэг 6,9 хувь, нэмэгдсэн нь нөлөөлсөн байна. (Хүснэгт1)

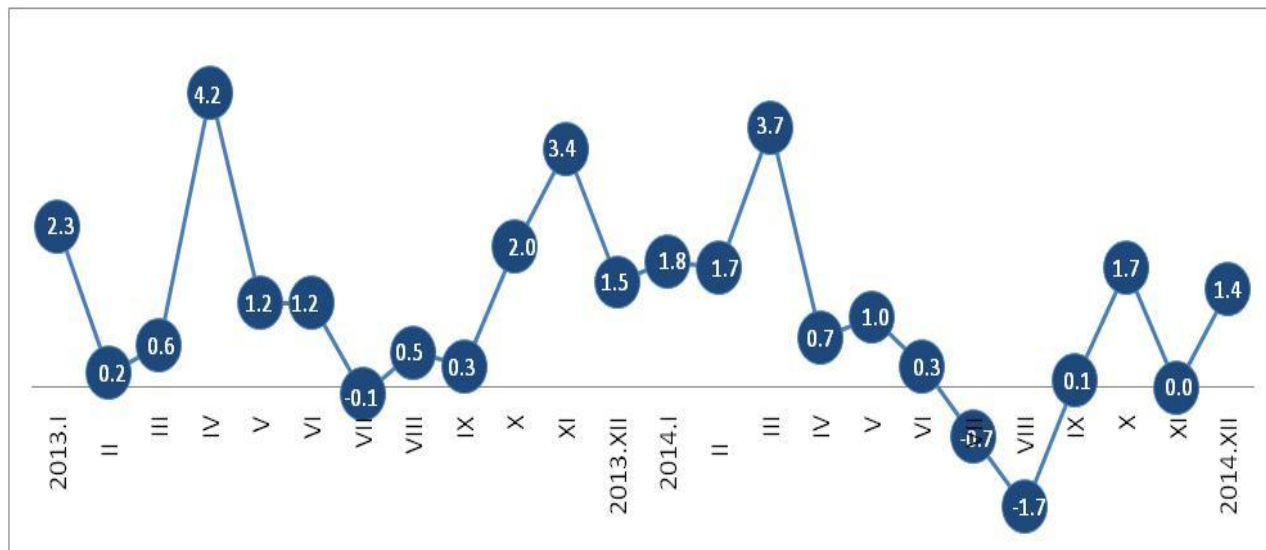
**Зураг. Хэрэглээний үнийн индекс, 2013 - 2014 оны сар бүрээр
(өмнөх сар=100)**



2.5 Хөдөө аж ахуй

2014 оны жилийн эцсийн мал тооллогын дүнгээр 1686.8 мянган толгой мал тооллогдсоны дотор 34.8 мянган тэмээ, 120.8 мянган адуу, 65.4 мянган үхэр, 690.7 мянган хонь, 775.0 мянган ямаа тоологджээ. Нийт малын тоо өмнөх оноос 11.2 хувь буюу 170.5 мянган толгойгоор өсчээ. Мал сүргийн тоо таван төрөл дээрээ өссөний дотор тэмээ 6.1 хувь, адуу 12.9 хувь, үхэр 10.1 хувь, хонь 12.9 хувь, ямаа 9.9 хувиар өсөв.

Жил бүрийн эцсийн мал тооллогын дүнг харахад аймаг байгуулагдсан 1931 оноос хойш түүхэндээ хамгийн олон мал тоолуулсан жил боллоо.

Зураг . Нэг саяас дээш толгой мал тоолуулсан он, малын тоо, мянган.толгой

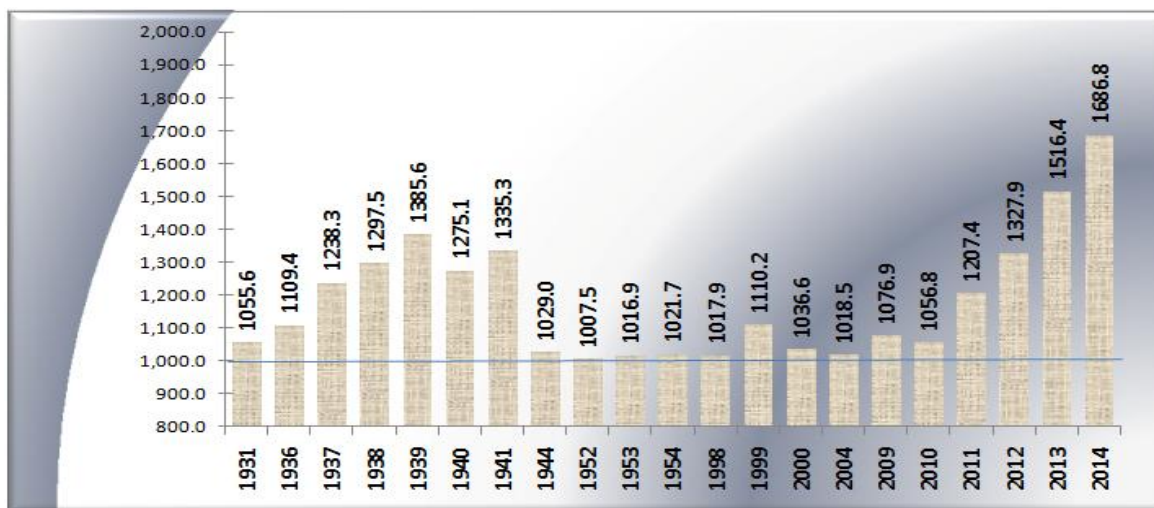



Сүргийн бүтцэд ямаа 45.9 хувийг, хонь 41.0 хувийг, үхэр 3.9 хувийг, адуу 7.2 хувийг, тэмээ 2.1 хувийг тус тус эзэлж байна. Өмнөх онтой харьцуулахад адуу, хонины эзлэх хувь 0.1-0.6 пунктээр өсч, тэмээ, ямааны эзлэх хувь 0.1-0.6 пунктээр буурч харин үхэр сүргийн эзлэх хувь өмнөх оны түвшинд байна.

Аймгийн хэмжээгээр 1000–аас дээш малтай өрхийн тоо 297 болж өмнөх оноос 72 өрхөөр нэмэгджээ. 1000 –аас дээш малтай өрх Дэлгэрэх суманд 44, Өргөн суманд 32, Сайхандулаан суманд 32 тоологдсон нь хамгийн олон нь байсан бол 2000-3000 малтай өрх Айраг, Даланжаргалан, Өргөн, Улаанбадрах, Сайншанд, Замын-Үүд сумдад тус бүр 1, Дэлгэрэх, Иххэт суманд тус бүр 2 өрх тоологджээ.

Аминдаа малтай 4824 өрх байгаагийн 78.3 хувь буюу 3777 нь жилийн дөрвөн улирлын туршид малаа маллаж байгаа малчин өрх байна. Малчин нэг өрхөд 407, малтай нэг өрхөд 343 толгой мал ногдож байгаа нь 2013 оноос малчин нэг өрхөд ногдох мал 37 толгой, малтай нэг өрхөд ногдох мал 28 толгой малаар нэмэгджээ. Малчдын тоо 2014 онд 7086 болж өмнөх оноос 1.9 хувиар буюу 136 –аар нэмэгджээ.

2014 онд оны эхний нийт хээлтэгч малын 84.1 хувь буюу 530.7 мянган эх мал төллөж, гарсан төлийн 99.6 хувь буюу 543.5 мянган төл бойжжээ. Үүнийг өмнөх онтой харьцуулахад бойжсон төл 8.6 хувиар олон байна.

Зураг. Том малын зүй бусын хорогдол, мянган толгойгоор, 2000-2014 он

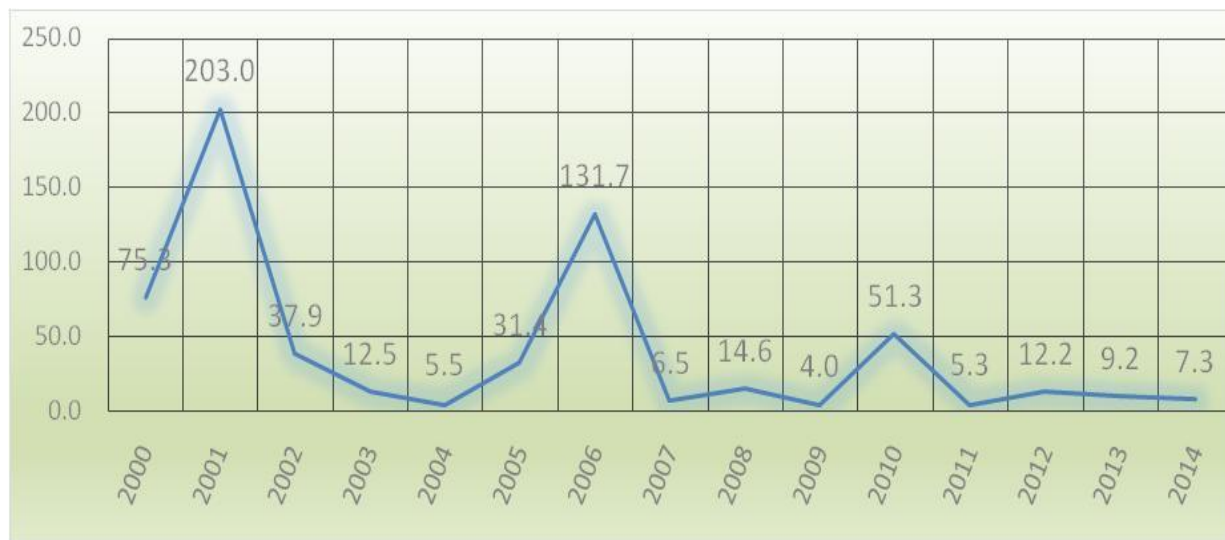

2014 онд 7.3 мянган толгой мал зүй бусаар хорогдсон нь оны эхний малын 0.5 хувьтай тэнцэж байна. Иххэт, Мандах, Хатанбулаг, Хөвсгөл сумдад хорогдсон малын тоо нийт хорогдлын 71.6 хувийг эзэлж байна.

2014 онд тэжээвэр амьтан өсгөн үржүүлдэг өрхийн тоо 22 болж өмнөх оноос 4–өөр өсчээ. 121 гахай, 953 шувуу тоологдсон нь өмнөх оноос гахай 39.1 хувь, шувуу 68.7 хувиар өссөн байна. Тэжээвэр амьтад өсгөн үржүүлдэг өрхүүд 0.4 тонн гахайн мах бэлтгэж, 900.5 мянган төгрөгийн борлуулалт, мөн 10.5 мянган ширхэг өндөг бэлтгэж 3284.4 мянган төгрөгийн борлуулалт хийсэн байна.

Энэ онд 74 худаг шинээр гаргахад 765.4 сая төгрөг зарцуулсны 65.2 хувийг улсын төсвийн хөрөнгөөр, 14.9 хувийг гадаадын болон олон улсын төсөл, хөтөлбөрийн хөрөнгөөр, 19.9



хувийг малчдын хамтын хөрөнгөөр санхүүжүүлжээ. Шинээр гаргасан худгийн тоо өмнөх оныхоос 14-аар өсөв. 243 худаг сэргээн засварласны 227 нь энгийн уурхайн, 16 нь инженерийн хийцтэй бөгөөд худгийн засвар шинэчлэлтэд нийт 189.8 сая төгрөг зарцуулав.

Малжуулах арга хэмжээнд 238 өрхийг хамруулж нийт 10860 толгой мал олгосны 96.3 хувь нь бог мал байв. Малжуулалтанд хамрагдсан өрхийн тоо өмнөх оныхоос 48 өрхөөр нэмэгдэж, нэг өрхөд дундажаар 46 толгой мал ногдож байгаа нь өмнөх оныхоос 6 толгойгоор цөөн үзүүлэлт байна. Малжуулалтанд нийт 6518.6 сая төгрөг зарцуулсны 7.9 хувийг гадаад орон, олон улсын байгууллагын төсөл, хөтөлбөрийн хөрөнгөөр, 24.6 хувийг орон нутгийн хөрөнгөөр, 67.5 хувийг бусад эх үүсвэрээр санхүүжүүлжээ.

Нийт малчин өрхийн 81.1 хувь нь цахилгааны эх үүсгүүртэй, 74.7 хувь нь телевизиртэй, 54.8 хувь нь автомашинтай, 54.0 хувь нь мотоциклтой мөн 81.1 хувь гар утас ашигладаг дүн гарчээ. Өмнөх оныхоос цахилгааны эх үүсгүүртэй өрх 4.8 хувиар, телевизортой өрх 7.3 хувиар, автомашинтай өрх 20.9 хувиар, мотоциклтой өрх 13.5 хувиар, гар утас хэрэглэдэг өрхийн тоо 6.3 хувиар нэмэгджээ.

2014 онд 34.4 га талбайд төмс, 44.5 га-д хүнсний ногоо тариалж, 220.5 тн төмс, 229.4 тн хүнсний ногоо хураан авлаа. Өмнөх оныхоос хураан авсан төмс 68.9 тн-оор их, хүнсний ногоо 44.9 тн-оор бага байна. 1 га-аас 5.2-6.4 тонн төмс, хүнсний ногоо хураан авсан нь 2013 оноос төмс 1.6 тн нэмэгдэж, хүнсний ногоо 2.5 тн-оор буурсан байна. Тайлант онд 3365.8 тн өвс хадлан 201.3 тн гар тэжээл, 185.7 тн хужир шүү тэжээл бэлтгэсэн мэдээ ирүүлснийг өмнөх онтой харьцуулахад бэлтгэсэн өвс 52.4 хувиар, гар тэжээл 2 нэмэгдэв.



2.6 Аж үйлдвэр

Аж үйлдвэрийн салбарт оны үнээр 11,1 тэрбум төгрөгийн бүтээгдэхүүн үйлдвэрлэж, 12,7 тэрбум төгрөгийн бүтээгдэхүүнийг дотоод, гадаад зах зээлд борлууллаа.

Нийт бүтээгдэхүүний үйлдвэрлэлт өмнөх оноос 12,3 хувиар нэмэгдэж, борлуулалт 3,2 хувиар буурсан байна. Хайрга олборлолт, гөлтгөнө олборлолт, бетон зуурмагын үйлдвэрлэлт шинээр нэмэгдсэн нь нийт бүтээгдэхүүн өсөхөд нөлөөлсөн байна.

Аж үйлдвэрийн нийт бүтээгдэхүүний үйлдвэрлэл 2005 оны зэрэгцүүлэх үнээр 4,1 тэрбум төгрөгт хүрч, өмнөх оноос 7,8 хувиар нэмэгдлээ.

Зураг . Нийт бүтээгдэхүүний үйлдвэрлэлт, оны үнээр, зэрэгцүүлэх үнээр, сая төгрөг

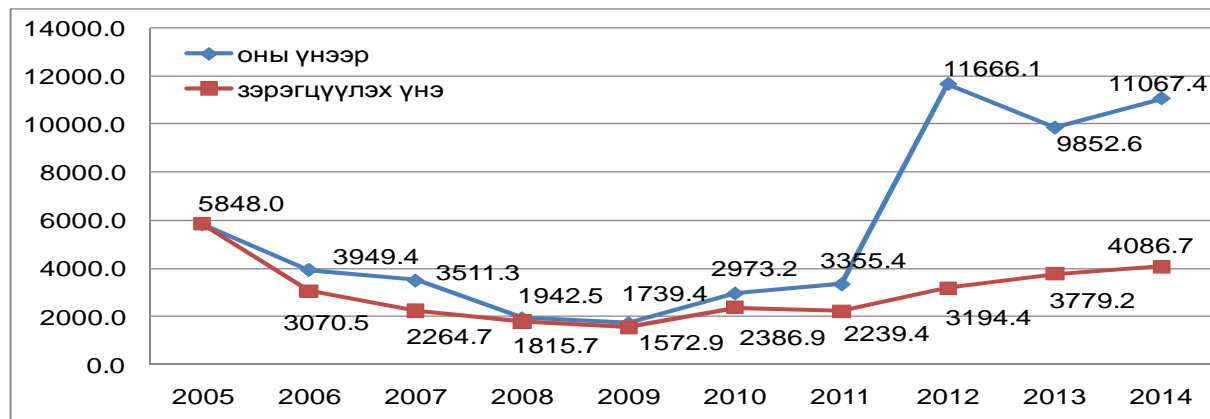

Зураг. Аж үйлдвэрийн бүтээгдэхүүн үйлдвэрлэлтийн бүтэц, хувиар, аж ахуйн нэгжийн хариуцлагын хэлбэрээр

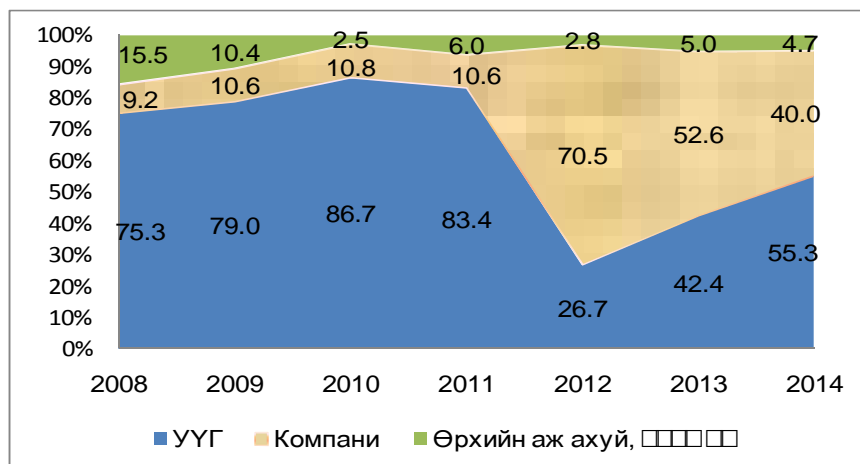

Аж үйлдвэрийн бүтээгдэхүүн үйлдвэрлэлийн 55,3 хувийг төрийн өмчийн байгууллага, 44,7 хувийг хувийн өмчийн аж ахуйн нэгжүүд үйлдвэрлэсэн байна. Хувийн өмчийн аж ахуйн нэгжийн үйлдвэрлэлийг 2013 онтой харьцуулбал 8,0 пунктээр буурсан байна.

Аж ахуйн нэгжийн хариуцлагын хэлбэрээр авч үзвэл 2013 онд нийт үйлдвэрлэлийн 52,6 хувийг хувийн өмчийг аж ахуйн нэгж үйлдвэрлэж байсан бол 2014 онд 40,0 хувийг компани, 55,3 хувийг улсын үйлдвэрийн газар, 4,7 хувийг өрхийн аж ахуй, хоршоо, тус тус үйлдвэрлэжээ.

Статистикийн мэдээлэлд хамрагдсан гол нэр төрлийн 19 бүтээгдэхүүний үйлдвэрлэлээс оёдол 2 дахин, сувагжуулалт 51,2 хувь, савласан цэвэр ус 47,0 хувь, ус түгээлт 37,9 хувь, вакуум цонх 37,8 хувь, нарийн боов 12,3 хувь, хөдөөгийн цахилгаан 10,6 хувь, дулаан 0,6 хувиар тус тус өсчээ.

Зураг. Бүтээгдэхүүн үйлдвэрлэлт, борлуулалт 2011-2013, оны үнээр, сая төгрөг

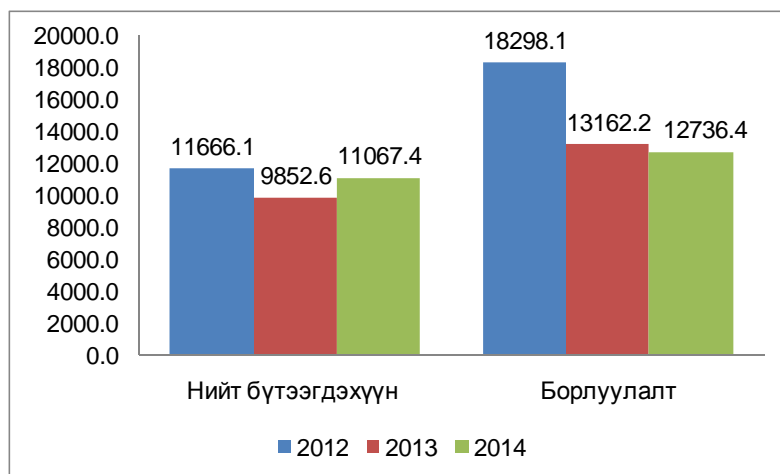

Үйлдвэрлэлийг аж үйлдвэрийн дэд салбараар нь ангилж үзвэл цахилгаан, хий, усан хангамжийн үйлдвэрлэл 53,3 хувь, уул уурхай, олборлох салбарын үйлдвэрлэл 34,4 хувь, хүнсний бүтээгдэхүүний үйлдвэрлэл 4,4 хувь, боловсруулах салбарын бусад үйлдвэрлэл 7,9 хувийг тус тус эзэлж байна.



2.7 Тээвэр, Холбоо

2014 онд 85.0 мянган тонн ачаа тээвэрлэж, 23153.0 мянган тонн км-ын ажил, 77.5 мянган зорчигч тээвэрлэж 1470.1 мянган хүн км-ын ажил гүйцэтгэсэн байна. Тээвэрлэлтийн нийт орлого 7991.3 сая төгрөгт хүрсэн нь өмнөх оноос 22.2 буурсан байна.



2014 онд хийгдсэн тээврийн хэрэгслийн техникийн хяналт оношлогооны мэдээгээр 13175 авто машин, тээврийн хэрэгсэл хамрагдсан нь өмнөх оноос 1.5 хувь буюу 197-оор буурчээ. Нийт тээврийн хэрэгслийн 46.3 хувийг суудлын, 17.1 хувийг ачааны автомашин, 3.3 хувийг автобус, 4.6 хувийг мотоцикл, 14.1 хувийг тусгай зориулалтын автомашин, 13.7 хувийг чиргүүл, 0.9 хувийг бусад механизмууд эзэлж байна. Харин 2014 оны жилийн эцсийн мал тооллогоор малчин өрхүүдэд тоологдсон мотоциклын тоог техникийн хяналт оношлогооны дүнтэй харьцуулж үзэхэд аймгийн хэмжээний 3 мотоцикл тутмын 1 нь хяналт оношлогоонд хамрагдсан дүн гарчээ.

Шуудан холбооны үйлчилгээний орлого 489.2 сая төгрөг болж өмнөх оноос 24.2 хувиар өссөн байна. Суурин телефон цэгийн тоо 2014 онд 825 болж өмнөх оноос 6.2 хувиар буюу 48 хэрэглэгчээр нэмэгдсэн байна. Энэ онд нийт 11.7 мянган ширхэг албан бичиг, захидал, 584 ширхэг илгээмж (боодол) илгээсэн бол шуудангаар 556 зорчигч үйлчлүүлж 8.8 сая төгрөгийн орлого оруулжээ.

Аймгийн хэмжээнд 5 кабелийн болон эфирийн телевиз үйлчилгээ үзүүлж нийт 353.9 сая төгрөгийн орлого оруулж, 4810 гаруй хэрэглэгчдэд үйлчилж байна. Байршлаар нь авч үзвэл Сайншанд суманд 3, Замын-Үүд суманд 1, Өргөн, Иххэт суманд 1 кабелийн телевизийн цэг ажиллаж байна.

2014 онд Дорноговь аймагт үүрэн телефоны оператор 4 компанийн салбар ажиллаж байгааг байршлаар авч үзвэл юнителын 15, мобикомын 14, скайтелын 13, G-mobile 12, суурин телефон цэг 7 суурин газарт нийт 61 салбар нэгж сум, суурин газруудад үйлчилгээ үзүүлжээ. Үүрэн телефоны салбарууд энэ онд нийт 4226.0 сая төгрөгийн орлоготой ажилласан нь өмнөх оныхоос 8.6 хувиар өсчээ. Үүрэн телефон хэрэглэгчдийн тоо (давхардсан тоогоор) 76.2 мянга орчим байгаа нь өмнөх оноос 6.3 мянгаар, 2010 оноос 41.9 мянган хэрэглэгчээр нэмэгджээ.



2.8 Нефть

Аймгийн хэмжээнд 5 шатахуун түгээх станц үйлчилгээ үзүүлж 2014 онд нийт 38 тэр бум 597,8 сая төгрөгийн автобензин, дизел түлш татан авч, 36 тэр бум 562,2 сая төгрөгийн орлого бүрдүүлжээ. Нийт татан авч буй автобензин, дизел түлшийг өмнөх оны мөн үетэй харьцуулахад 46,7 хувиар буурсан бөгөөд гол шалтгаан нь Петровис Ник компаний салбар дизелийн түлш 39,8 хувиар буурсан нь нөлөөлжээ.



2.9 Барилга угсралт, их засвар

2014 онд нийт 115802,4 сая төгрөгийн шинэ барилга, өргөтгөл, шинэчлэлт, их засварын ажил хийсэн нь өмнөх онтой харьцуулахад 27,4 хувиар буурсан байна. Барилгын нийт хөрөнгө оруулалтын 19.7 хувийг улсын төсвийн, 3,1 хувийг орон нутгийн төсвийн хөрөнгө оруулалтаар, үлдэх хувийг хөрөнгө оруулалтын бусад эх үүсвэрээр санхүүжүүлжээ.

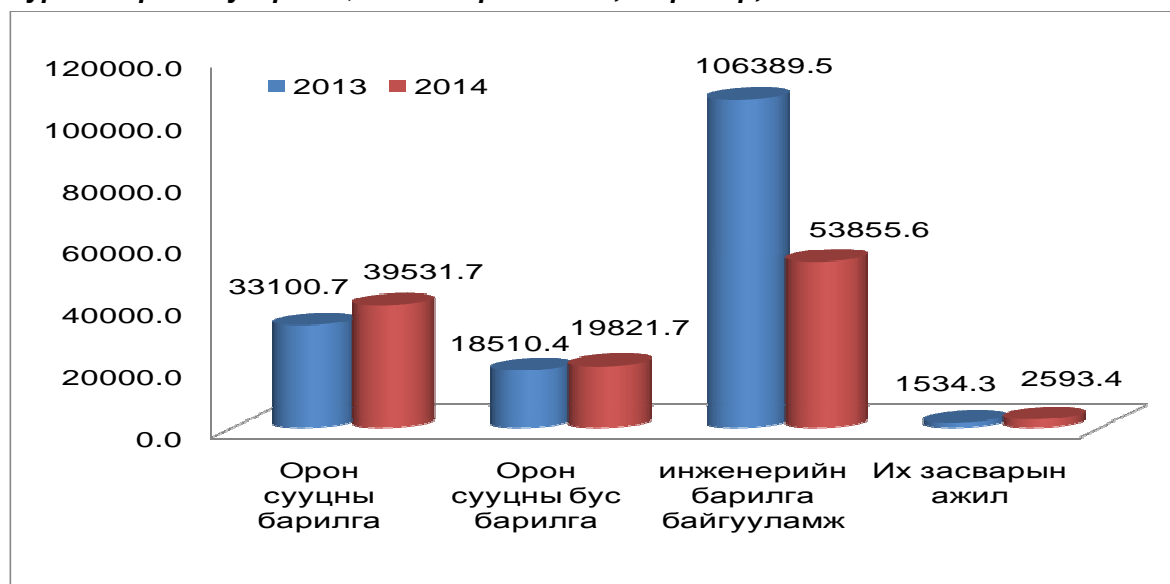
Зураг. Барилга угсралт, их засварын ажил, төрлөөр, мян төг

Барилга угсралт их засварын ажлын 34,1 хувь нь орон сууцны барилга, 17,1 хувь нь орон сууцны бус барилга, 46,5 хувь нь инженерийн барилга, байгууламж, 2,2 хувь нь их засварын ажил байна. Өмнөх оны мөн үеийнхээс орон сууцны барилгын эзлэх хувь 13,4 пункт, орон сууцны бус барилгынх 5,5 пункт, их засварын ажлынх 1,3 пунктээр нэмэгдэж, инженерийн барилга, байгууламжийн эзлэх хувь 20,2 пунктээр буурсан байна.



2.10 Орон сууц, нийтийн аж ахуй

2014 онд нийт 30,5 мян.м² талбай бүхий орон сууцыг шинээр ашиглалтанд оруулсанаар 175 өрх, 634 хүн шинэ сууцаар хангагджээ. Ашиглалтанд оруулсан орон сууцны талбайг 2012 онтой харьцуулбал 17,5 хувиар буурсан байна.

2014 онд хот сууринд гүний худаг 45, ус түгээх цэг 60, цэцэрлэгт хүрээлэн 18, хөшөө баримал 64, гэрэлтүүлэгтэй гудамж талбай 75 км болжээ.

Өмнөх оноос халуун усны газар 3-аар буурч, хог тээврийн машины тоо 6-аар нэмэгдсэн байна.



2.11 Бизнес регистр

Статистикийн бизнес регистрийн санд 2014 оны жилийн эцсийн байдлаар 1088 аж ахуйн нэгж бүртгэлтэй байгаагийн 841 буюу 77,3 хувь хэвийн үйл ажиллагаа явуулж, 22,7 хувь нь үйл ажиллагаа эхлээгүй, түр зогссон, бүрэн зогсоосон болон бусад шалтгаанаар үйл ажиллагаа явуулаагүй байна. 2014 онд 134 аж ахуй нэгж шинээр байгуулагдаж, 29 аж ахуйн нэгжийн бүртгэлд хөдөлгөөн өөрчлөлт болон татан буугдсан байна.

Өмнөх онтой харьцуулахад бүртгэлтэй аж ахуйн нэгжийн тоо 10,7 хувиар, үйл ажиллагаа явуулж буй аж ахуйн нэгжийн эзлэх хувь өмнөх оноос 11,4 пунктээр нэмэгджээ.



Нийт аж ахуйн нэгжийн 25,7 хувь нь худалдааны салбарт, 13,7 хувь нь үйлчилгээний бусад үйл ажиллагааны салбарт, 7,8 хувь нь санхүүгийн гүйлгээ хийх салбарт 7,7 хувь нь зочид буудал, зоогийн газрын үйл ажиллагааны салбарт үйл ажиллагаа явуулж байна.

Өмнөх оноос хөдөө аж ахуй, олборлох, боловсруулах, цахилгаан хий үйлдвэрлэл, усан хангамж, бохир ус хаягдлын менежментийн болон цэвэрлэх үйл ажиллагаа, барилга, худалдаа, тээвэр, мэдээлэл, холбоо, үл хөдлөх хөрөнгө түрээс, бизнесийн үйл ажиллагаа, мэргэжлийн шинжлэх ухаан болон техникийн үйл ажиллагаа, төрийн удирдлага, урлаг, үзвэр, тоглоом наадам, үйлчилгээний бусад үйл ажиллагааны салбарын аж ахуйн нэгжийн тоо 1,9 хувиас 1 дахин өсч, санхүүгийн гүйлгээ хийх үйл ажиллагааны салбарынх 3,4 хувиар буурчээ.

Үйл ажиллагаа явуулж байгаа аж ахуйн нэгж, байгууллагын 80,1 хувийг 1-9 ажиллагчтай, 9,8 хувийг 10-19 ажиллагчтай, 7,0 хувийг 20-49 ажиллагчтай, 3,1 хувийг 50-с дээш ажиллагчтай аж ахуйн нэгж эзэлж байна. Өмнөх оноос аж ахуйн нэгж байгууллагын 1-9 ажиллагчтай 4,6 пунктээр нэмэгджээ.

ГАРЧИГ

I. Аймгийн эдийн засаг, нийгмийн зарим гол үзүүлэлтүүд

II. Эдийн засаг, нийгмийн хөгжлийн байдлын тухай статистикийн тоон мэдээлэл
(эдийн засгийн үйл ажиллагааны ангиллаар)

Нэг. Хүн ам

- 1.1 Суурин хүн амын тоо, хүйс, байршлаар, оны эцэст
- 1.2 Суурин хүн амын тоо, насны бүлэг, хүйсээр, оны эцэст
- 1.3 Суурин хүн амын нас, хүйсний бүтэц, хувиар, оны эцэст
- 1.4 Суурин хүн амын сумаар, хүйсээр, оны эцэст
- 1.5 Суурин хүн амын тоо, сумаар, байршлаар, оны эцэст
- 1.6 Өрхийн тоо, сумаар, байршлаар, оны эцэст
- 1.7 Хүн амын тоо, сумаар, байршлаар, 2014 онд
- 1.8 Хүн амын тоо, сумаар, насны ангиллаар, 2014 онд
- 1.9 Хүн амын төрөлт, нас баралт, гэрлэлт цуцлалт, сумаар, оны эцэст
- 1.10 Төрсөн, нас барсан, гэрлэсэн, гэрлэлтээ цуцлуулсан хүний тоо, оны эцэст
- 1.11 1000 хүнд ногдох төрөлт, нас баралт, гэрлэлт цуцлалт, оны эцэст
- 1.12 1000 хүнд ногдох төрөлт, сумаар, оны эцэст
- 1.13 1000 хүн амд ногдох нас баралт, сумаар, оны эцэст
- 1.14 Хүн амын дундаж наслалт, оны эцэст
- 1.15 Өрхийн тоо, сумаар, байршлаар, оны эцэст
- 1.16 Өрхийн нийгмийн зарим үзүүлэлт, сумаар, оны эцэст
- 1.17 Хүн амын нийгмийн зарим үзүүлэлт, сумаар, оны эцэст
- 1.18 Хүн амын шилжилт хөдөлгөөн, оны эцэст
- 1.19 Хүн амын шилжилт хөдөлгөөн, шилжилт хөдөлгөөн хийгдсэн аймаг, нийслэлээр

Хоёр. Хөдөлмөр

- 2.1 Хүн амын ажил эрхлэлтийн үзүүлэлтүүд оны эцэст
- 2.2 Эдийн засгийн идэвхитэй хүн ам, сумаар, оны эцэст
- 2.3 Ажиллагчдын тоо, сумаар, оны эцэст
- 2.4 Ажиллагчдын тоо, салбараар, оны эцэст
- 2.5 Төрийн албан хаагчдын тоо, төрийн албаны ангиллаар, оны эцэст
- 2.6 Ажиллах хүчний зарим үзүүлэлтүүд, сумаар, 2014 онд
- 2.7 Бүртгэлтэй ажилгүй иргэдийн тоо, сумаар, насны бүлгээр 2014 онд
- 2.8 Бүртгэлтэй ажилгүй иргэд, сумаар, оны эцэст
- 2.9 Шинээр бүртгүүлсэн ажилгүй иргэдийн тоо, бүртгэлтэй ажилгүй иргэдээс ажилд орсон хүний тоо, сумаар, оны эцэст
- 2.10 Бүртгэлтэй ажилгүй иргэдийн тоо, боловсролын түвшнээр, оны эцэст
- 2.11 Ажлын байрны захиалга, эдийн засгийн салбарын ангилал 2014 онд
- 2.12 Ажлын байрны захиалга, ажил, мэргэжлийн ангилал
- 2.13 Ажилд зуучилсан иргэд, ажил мэргэжлийн ангиллаар, 2014 онд
- 2.14 Шинээр бий болгосон ажлын байр, эдийн засгийн салбарын ангилалаар

Гурав. Нийгмийн даатгал, халамж

- 3.1 Нийгмийн даатгалын сангийн орлого, зарлага, төрлөөр
- 3.2 Нийгмийн даатгалд заавал даатгуулагчдын тоо, олгосон тэтгэвэрийн хэмжээ төрлөөр
- 3.3 Нийгмийн халамжийн үйлчилгээнд хамрагдсан хүний тоо, олгосон тэтгэвэр, тэтгэмжийн хэмжээ, төрлөөр

Дөрөв. Боловсрол

- 4.1 Бүх шатны сургуульд суралцагсад, хичээлийн жилд
- 4.2 Бүх шатны сургуульд элсэгчид, хичээлийн жилд
- 4.3 Бүх шатны сургууль төгсөгчид, хичээлийн жилд
- 4.4 Ерөнхий боловсролын сургуулийн зарим үзүүлэлт
- 4.5 Хамран сургалтын хувь (бохир), сумаар
- 4.6 Бага, ерөнхий боловсрол эзэмшиж байгаа охид хөвгүүдийн тооны харьцаа, сумаар
- 4.7 Ерөнхий боловсролын сургуулийн сурагч, багшийн харьцаа, сумаар
- 4.8 Ерөнхий боловсролын сургуульд өдрөөр суралцагчдийн тоо, сумаар
- 4.9 Ерөнхий боловсролын сургуулийн багш нарын тоо, сумаар
- 4.10 Ерөнхий боловсролын сургуулийн суралцагчдаас дотуур байранд суух хүсэлт гаргасан болон, амьдарч буй хүүхдийн тоо, сумаар
- 4.11 Сургуулийн өмнөх насны хүүхдийн байгууллагын багш нарын тоо, хамрагдсан хүүхдийн тоо, сумаар
- 4.12 Сургуулийн өмнөх насны хүүхдийн байгууллагын тоо, нэг багшид ногдох хүүхдийн тоо, сумаар

Тав. Эрүүл мэнд

- 5.1 Эрүүл мэндийн байгууллагын үзүүлэлт, оны эцэст
- 5.2 Эрүүл мэндийн байгууллагад ажиллагчдын тоо, ажил мэргэжлээр

- 5.3 Эмнэлэгт хэвтэж эмчлүүлсэн хүний тоо, сумаар
- 5.4 Нялхсын эндэгдэл
- 5.5 Эмнэлгийн орны тоо
- 5.6 Их эмчийн тоо, сумаар
- 5.7 Нэг их эмчид ногдох хүний тоо, сумаар
- 5.8 Нэг сувилагчид ногдох хүний тоо, сумаар
- Зургаа. Соёл
 - 6.1 Соёл
- Долоо. Байгаль орчин
 - 7.1 Цаг уурын үзүүлэлт, сумдаар
 - 7.2 Дорноговь аймгийн газрын нэгдмэл сангийн үндсэн ангилал
 - 7.3 Газарт учруулсан хохирол, оны эцэст, га-гаар
 - 7.4 Гэр бүлийн хэрэгцээний зориулалтаар иргэдэд өмчлүүлсэн газар, сумаар
 - 7.5 Эзэмшиж, ашиглаж байгаа газар олголт
 - 7.6 Газрын төлбөр, мянган төгрөгөөр
 - 7.7 Байгал орчны төлөв байдал, оны эцэст
- Найм. Гэмт хэрэг
 - 8.1 Бүртгэгдсэн хэргийн тоо, хэргийн өнгөөр
 - 8.2 Бүртгэгдсэн хэргийн тоо, сумаар
 - 8.3 Малын хулгайн хэргийн тоо, сумаар
 - 8.4 18-с дээш насны 1000 хүнд ногдох гэмт хэргийн тоо, сумаар
 - 8.5 Гал түймрийн тоо, учирсан хохирол, шалтгаан, урьдчилсан сэргийлэх арга хэмжээ
- Ес. Дотоодын нийт бүтээгдэхүүн
 - 9.1 Дотоодын нийт бүтээгдэхүүн, салбараар, оны үнээр
 - 9.2 Хүнсний гол нэрийн бүтээгдэхүүний хэрэглээ, хангамж, 2014 онд
- Арав. Банк, зээл
 - 10.1 .Мөнгөн гүйлгээ, оны эцэст, сая төгрөг
 - 10.2. Банкуудын нэгдсэн үзүүлэлт, оны эцэст, сая төгрөг
 - 10.3.Зээл салбараар, оны эцэст, сая төгрөг
 - 10.4. Хадгаламж, зээлийн жилийн хүү, оны эцэст
- Арван нэг. Төрийн санхүү
 - 11.1 Орон нутгийн төсвийн орлого, сая.төгрөгөөр
 - 11.2 Орон нутгийн төсвийн зарлага, сая.төгрөгөөр
 - 11.3 Орон нутгийн төсвийн орлого, зарлага, сумаар
 - 11.4 Улсын нэгдсэн төсөвт төвлөрүүлсэн орлого, сая.төгрөгөөр
- Арван хоёр. Үнэ
 - 12.1 Хэрэглээний бараа, үйлчилгээний үнийн индекс
 - 12.2 Хэрэглээний бараа, үйлчилгээний үнэ, тариф
 - 12.3. Хүнсний гол нэрийн барааны нэгжийн үнэ, аймаг, нийслэлээр
 - 12.4 Гол нэрийн барааны үнэ, говийн бүсийн аймгуудаар
 - 12.5 Улаанбаатар хотод зарагдаж байгаа бензин, түлшний үнэ
 - 12.6 Аймгийн төвүүдэд зарагдаж буй автобензин, дизел түлшний үнэ
- Арван гурав. Хөдөө аж ахуй
 - 13.1 ХАА-н гол нэр төрлийн бүтээгдэхүүний үйлдвэрлэлт
 - 13.2 Мал сүргийн өсөлтийн үзүүлэлт
 - 13.3 Малын тоо, сумаар, төрлөөр
 - 13.4 Малчдын тоо, сумаар, мал тооллогын дүнгээр
 - 13.5 Малчин өрхийн нийгэм ахуйн зарим үзүүлэлт
 - 13.6 Малчин өрхийн малын бүлэглэлт, мал тооллогын дүнгээр
 - 13.7 Малтай болон малчин өрхийн тоо, сумаар
 - 13.8 Хамгийн олон малтай сум, таван төрлөөр
 - 13.9 Хамгийн олон малтай баг, таван төрлөөр
 - 13.10 Хамгийн олон малтай өрх, таван төрлөөр
 - 13.11 Малын тоо толгойн дээд хэмжээ хүрсэн онууд
 - 13.12 Шинээр гаргасан худгийн тоо
 - 13.13 Сэргээн засварласан худгийн тоо
 - 13.14 1000-с дээш малтай өрхийн судалгаа
 - 13.15 Газар тариалангийн үйлдвэрлэл

- 13.16 Газар тариалангийн үйлдвэрлэл сумаар
- 13.17 Багуудын зарим үзүүлэлтүүд, оны эцэст
- Арван дөрөв Аж үйлдвэр
 - 14.1 Нийт бүтээгдэхүүн, 2005 оны зэрэгцүүлэх үнээр
 - 14.2 Нийт бүтээгдэхүүн ба борлуулсан бүтээгдэхүүн, оны үнээр, оны эцэст
 - 14.3 Бүтээгдэхүүний үйлдвэрлэл, гол нэр төрлөөр, аймгийн дүнгээр
 - 14.4 Бүтээгдэхүүний үйлдвэрлэл, гол нэр төрлөөр, сумаар, оны эцэст
 - 14.5 Бүтээгдэхүүн үйлдвэрлэлт, борлуулалт, сумаар, оны эцэст
 - 14.6 Аж үйлдвэрийн салбарын бүтээгдэхүүний үйлдвэрлэл, дэд салбараар, сая төгрөг
 - 14.7 Аж үйлдвэрийн салбарын хөдөлмөрийн бүтээмж, дэд салбараар, сая төгрөг
- Арван тав. Тээвэр , харилцаа, холбоо
 - 15.1 Авто тээвэр, оны эцэст
 - 15.2 Холбоо, шуудан, оны эцэст
 - 15.3 Үүрэн телефон, оны эцэст
 - 15.4 Кабелийн телевиз, оны эцэст
 - 15.5 Телефон утасны сүлжээний байршил, оны эцэст
 - 15.6 Нефть хангамж, оны эцэст
- Арван зургаа Барилга угсралт, орон сууц, нийтийн аж ахуй
 - 16.1 Барилга угсралт, их засварын ажил, оны эцэст
 - 16.2 Ашиглалтанд оруулсан орон сууц, м2, оны эцэст
 - 16.3 Ашиглалтанд оруулсан орон сууц, өрх, хүн амын тоогоор
 - 16.4 Хот нийтийн аж ахуйн үйлчилгээний зарим үзүүлэлтүүд, оны эцэст
 - 16.5 Хот нийтийн ахуйн үйлчилгээний зарим үзүүлэлтүүд, сумаар, оны эцэст
- Арван долоо. Бизнес регистр
 - 17.1 Аж ахуйн нэгж, байгууллагын тоо, эдийн засгийн үйл ажиллагааны салбараар
 - 17.2 Аж ахуйн нэгж, байгууллагын тоо
 - 17.3 Аж ахуйн нэгж, байгууллагын тоо, сумаар, үйл ажиллагааны эрхлэлтээр
 - 17.4 Үйл ажиллагаа явуулж байгаа аж ахуйн нэгж, байгууллагын тоо, эдийн засгийн үйл ажиллагааны салбараар, ажиллагчдын тооны бүлгээр

Тэмдэглэлийн тайлбар:

- (...) - тухайн тоо баримт байхгүй
- (0) - тайлант хугацаанд гүйцэтгэлгүй
- (х) - энэ хүснэгтэнд тоо нөхөгдөхгүй
- (.) - мэдээлэгдэх хугацаа болоогүй

ДОРНОГОВЬ АЙМГИЙН НИЙГЭМ,
ЭДИЙН ЗАСГИЙН ХӨГЖЛИЙН БАЙДАЛ
(2010-2014 он)



Эдийн засаг, нийгмийн зарим гол үзүүлэлтүүд

	2010	2011	2012	2013	2014	<u>2014</u> <u>2013</u>	<u>2014</u> <u>2010</u>
1. Бэлэн хүн ам, сарын эцэст мян.хүн *	59.8	60.5	60.9	62.5	63.5	101.6	106.2
- Төрсөн хүүхдийн тоо	1346	1525	1587	1582	1673	105.8	124.3
- Нас барсан хүний тоо - бодит тоогоор	349	423	373	374	387	103.5	110.9
- Хүн амын цэвэр өсөлт - бодит тоогоор	997	1102	1214	1208	1286	106.5	129.0
- Нялхсын эндэгдэл - бодит тоогоор	32	18	23	23	20	87.0	62.5
- 1000 хүүхдэд ноогдох	23.8	11.8	14.5	14.5	12.0	82.2	50.3
2. Ажилгүй иргэний тоо - бүгд *	642	744	904	1265	1452	114.8	226.2
- Үүнээс эмэгтэй	427	492	404	725	858	118.3	200.9
- Хөдөлмөрийн насны 10000 хүнд ногдох ажилгүй иргэний тоо	161	190	224	309	351	113.7	218.6
3. Шинээр бий болгосон ажлын байр -бүгд	1332	1172	1015	1012	1072	105.9	80.5
Үүнээс: Байнгын ажлын байранд	843	602	718	602	879	146.0	104.3
Улирлын чанартай ажлын байранд	489	570	297	410	193	47.1	39.5
4. Суралцагсад-Бүгд	12733	12861	12734	12868	12976	100.8	101.9
Үүнээс: ЕБС-д	10940	10897	10869	11108	11325	102.0	103.5
МСҮТ-д	843	898	852	740	737	99.6	87.4
ЭМШУИС-ийн салбар сургуульд	950	1066	1013	1020	914	89.6	96.2
5. Халдварт өвчний гаралт - бодит тоогоор	1266	1226	1014	1043	842	80.7	66.5
- 10000 хүнд ногдох	211.7	202.7	166.4	166.9	132.6		
6. Гэмт хэргийн гаралт - бодит тоогоор	521	546	582	559	527	94.3	101.2
- 10000 хүнд ногдох **	150	131	136	142	127		
7. Орон нутгийн төсөв							
Орлого - бүгд. сая төг ***	8713.3	13179.1	19385.3	34393.6	46141.7	134.2	529.6
- Төлөвлөгөөний биелэлт (%)	101.0	210.6	113.3	101.4	93.8	x	x
Зарлага - бүгд. сая төг ***	5010.0	10244.0	13306.0	36217.0	46144.0	127.4	921.0
- Төлөвлөгөөний биелэлт (%)	99.9	105.0	96.5	101.7	93.9	x	x
Зарлагын дүнд орлогын эзлэх хувь	173.9	128.7	145.7	95.0	100.0	x	x
Нэг хүнд ногдох нийт төсвийн зарлага.мян төг	83.8	169.3	218.4	579.6	726.8	125.4	867.5
8. Малын тоо - Бүгд мянган толгой	1056.8	1207.4	1327.9	1516.3	1686.8	111.2	159.6
- Тэмээ	28.1	30.0	31.4	32.8	34.8	106.1	123.8
- Адуу	77.4	86.5	95.6	107	120.8	112.9	156.1
- Үхэр	40.4	45.6	50.3	59.4	65.4	110.2	162.0
- Хонь	421.3	477.3	531.5	611.9	690.7	112.9	164.0
- Ямаа	489.6	568.0	619.1	705.2	775.0	109.9	158.3
9. Аж үйлдвэрийн нийт бүтээгдэхүүн (сая.төг)							
- оны үнээр	2974.3	3355.4	11666	9852.6	11067.4	112.3	372.1
- Зэрэгцүүлэх үнээр	2386.9	2239.4	3194.4	3779.2	4074.5	107.8	170.7
10. Холбоо Шуудан							
Үйлчилгээний орлого сая, төг	238.4	301.2	346.5	393.8	489.2	124.2	205.2
Үүнээс : хүн амаас сая.төг	109.5	180.4	221.8	251.4	284.7	113.2	260.0
11. Их барилга (сая.төг)							
-Нийт барилга угсралт	25326	27078	28051	159534.9	115802.4	72.6	457.3
- Үүнээс. их засвар	1611.3	1392.7	1129.3	1534.3	2593.4	169.0	161.0

* - 2010, 2011, 2012, 2013, 2014 оны жилийн эцсийн тоогоор

** - 18 - аас дээш насны 10000 хүнд ногдохоор тооцов.

***-Урьдчилсан гүйцэтгэл



НЭГ.ХҮН АМ

1.1 СУУРИН ХҮН АМЫН ТОО, хүйс байршлаар, мян.хүн, оны эцэст

	2009	2010	2011	2012	2013	2014	2014 2009	2014 2013
Суурин хүн ам, хүйсээр								
Бүгд	57.7	59.8	60.5	60.9	62.5	63.5	110.0	101.6
үүнээс: -эрэгтэй	28.4	29.8	30.2	30.4	31.2	31.7	111.7	101.8
-эмэгтэй	29.3	30.0	30.3	30.5	31.3	31.8	108.4	101.4
Хүйсний харьцаа	96.9	99.3	99.7	99.9	99.5	99.9		
Хот, хөдөөгийн хүн ам								
- хот, сууринд	34.6	36.2	35.6	36.1	37.9	39.0	112.6	102.9
- хөдөөд	23.1	23.6	24.9	24.8	24.6	24.5	106.1	99.6
Жилийн дундаж суурин хүн ам								
бүгд	56.7	58.8	60.2	60.7	61.7	63.0	111.2	102.1
үүнээс: -эрэгтэй	27.9	29.1	30.0	30.3	30.8	31.4	112.9	102.1
-эмэгтэй	28.8	29.7	30.2	30.4	30.9	31.5	109.5	102.1

1.2 СУУРИН ХҮН АМЫН ТОО, насны бүлэг, хүйсээр, оны эцэст

Насны бүлэг	2011		2012		2013		2014	
	Бүгд	үүнээс эмэгтэй	Бүгд	үүнээс эмэгтэй	Бүгд	үүнээс эмэгтэй	Бүгд	үүнээс эмэгтэй
Аүгд	60450	30247	60935	30487	62484	31326	63492	31769
0-4	6610	3230	6946	3441	7405	3653	7616	3701
5-9	5250	2609	5420	2672	5814	2861	6170	3042
10-14	5422	2721	5270	2630	5234	2612	5057	2530
15-19	5474	2714	5284	2638	5268	2672	5116	2557
20-24	6679	3283	6517	3207	6162	3013	5826	2876
25-29	6097	2906	6160	2896	6426	3109	6512	3147
30-34	5385	2546	5390	2553	5434	2553	5617	2617
35-39	4778	2372	4789	2384	4878	2431	5065	2491
40-44	3866	1982	3935	1993	4079	2025	4231	2117
45-49	3461	1781	3479	1803	3553	1871	3523	1868
50-54	2775	1452	2900	1527	3072	1617	3180	1655
55-59	1737	914	1860	994	2051	1082	2248	1203
60-64	945	496	1058	550	1148	611	1303	701
65-69	632	378	591	346	634	367	681	400
70-89	1310	841	1300	825	1292	823	1310	833
90+	29	22	36	28	34	26	37	31
0-14 нас	17282	8560	17636	8743	18453	9126	18843	9273
15-59 нас	40252	19950	40314	19995	40923	20373	41318	20531
60+	2916	1737	2985	1749	3108	1827	3331	1965

1.3 СУУРИН ХҮН АМЫН НАС, ХҮЙСНИЙ БҮТЭЦ, хувиар, оны эцэст

насны бүлэг	2011		2012		2013		2014	
	Бүгд	үүнээс эмэгтэй	Бүгд	үүнээс эмэгтэй	Бүгд	үүнээс эмэгтэй	Бүгд	үүнээс эмэгтэй
Бүгд	100.0	100.0	100.0	100.0	100.0	100.0	100.0	100.0
0-4	10.9	10.7	11.4	11.3	11.9	11.7	12.0	11.6
5-9	8.7	8.6	8.9	8.8	9.3	9.1	9.7	9.6
10-14	9.0	9.0	8.6	8.6	8.4	8.3	8.0	8.0
15-19	9.1	9.0	8.7	8.7	8.4	8.5	8.1	8.0
20-24	11.0	10.9	10.7	10.5	9.9	9.6	9.2	9.1
25-29	10.1	9.6	10.1	9.5	10.3	9.9	10.3	9.9
30-34	8.9	8.4	8.8	8.4	8.7	8.1	8.8	8.2
35-39	7.9	7.8	7.9	7.8	7.8	7.8	8.0	7.8
40-44	6.4	6.6	6.5	6.5	6.5	6.5	6.7	6.7
45-49	5.7	5.9	5.7	5.9	5.7	6.0	5.5	5.9
50-54	4.6	4.8	4.8	5.0	4.9	5.2	5.0	5.2
55-59	2.9	3.0	3.1	3.3	3.3	3.5	3.5	3.8
60-64	1.6	1.6	1.7	1.8	1.8	2.0	2.1	2.2
65-69	1.0	1.2	1.0	1.1	1.0	1.2	1.1	1.3
70-89	2.2	2.8	2.1	2.7	2.1	2.6	2.1	2.6
90+	0.0	0.1	0.1	0.1	0.1	0.1	0.1	0.1
0-34 нас	67.7	66.2	67.3	65.7	66.8	65.4	66.0	64.4
35-59 нас	27.5	28.1	27.8	28.5	28.2	28.8	28.7	29.4
60+ нас	4.8	5.7	4.9	5.7	5.0	5.8	5.2	6.2



1.4 СУУРИН ХҮН АМЫН ТОО, сумаар, хүйсээр, оны эцэст

	2011		2012		2013		2014	
	Бүгд	үүнээс эмэгтэй	Бүгд	үүнээс эмэгтэй	Бүгд	үүнээс эмэгтэй	Бүгд	үүнээс эмэгтэй
Бүгд	60450	30247	60935	30487	62484	31326	63492	31769
Айраг	3570	1796	3583	1804	3590	1811	3607	1823
Алтанширээ	1284	618	1282	611	1297	627	1286	610
Даланжаргалан	2584	1311	2625	1326	2639	1331	2641	1314
Дэлгэрэх	1820	892	1843	906	1847	906	1868	908
Иххэт	2131	1084	2143	1088	2116	1067	2078	1047
Мандах	1544	762	1566	765	1565	754	1563	757
Өргөн	1916	946	1918	938	1921	948	1904	925
Сайхандулаан	1189	578	1183	570	1233	581	1276	595
Улаанбадрах	1542	774	1524	756	1482	733	1451	709
Хатанбулаг	3062	1514	3034	1504	2972	1463	2933	1452
Хөвсгөл	1587	793	1593	805	1584	793	1567	774
Эрдэнэ	2573	1220	2537	1204	2364	1129	2346	1120
Сайншанд	21175	10822	21109	10801	22011	11343	22666	11662
Замын-Үүд	14473	7137	14995	7409	15863	7840	16306	8073

1.5 СУУРИН ХҮН АМЫН ТОО, сумаар, байршлаар, оны эцэст

	2011		2012		2013		2014	
	сумын	хөдөөд	сумын	хөдөөд	сумын	хөдөөд	сумын	хөдөөд
Бүгд	45827	14623	46276	14659	48024	14460	48532	14960
Айраг	2513	1057	2507	1076	2472	1118	2406	1201
Алтанширээ	334	950	326	956	323	974	309	977
Даланжаргалан	744	1840	737	1888	728	1911	688	1953
Дэлгэдүб	400	1420	405	1438	412	1435	391	1477
Иххэт	1197	934	1257	886	1170	946	1098	980
Мандах	447	1097	410	1156	720	845	360	1203
Өргөн	1140	776	1140	778	1116	805	1085	819
Сайхандулаан	325	864	314	869	326	907	336	940
Улаанбадрах	354	1188	366	1158	352	1130	363	1088
Хатанбулаг	586	2476	601	2433	594	2378	583	2350
Хөвсгөл	410	1177	423	1170	421	1163	437	1130
Эрдэнэ	1729	844	1686	851	1516	848	1504	842
Сайншанд	21175	0	21109	0	22011	0	22666	0
Замын-Үүд	14473	0	14995	0	15863	0	16306	0

1.6 ӨРХИЙН ТОО, сумаар, байршлаар, оны эцэст

	2011		2012		2013		2014	
	Бүгд	үүнээс	Бүгд	үүнээс	Бүгд	үүнээс	Бүгд	үүнээс
Бүгд	18397	4535	17901	4418	18554	4449	19185	4694
Айраг	1140	340	1112	342	1111	360	1144	392
Алтанширээ	400	290	398	293	412	303	428	317
Даланжаргалан	817	597	833	609	851	629	875	663
Дэлгэрэх	496	382	497	384	504	394	524	413
Иххэт	790	376	691	285	668	297	674	311
Мандах	455	311	472	333	481	266	483	353
Өргөн	584	237	581	235	598	250	615	265
Сайхандулаан	371	267	363	267	387	282	407	294
Улаанбадрах	491	375	472	354	472	355	484	363
Хатанбулаг	976	774	908	720	908	716	903	712
Хөвсгөл	452	335	458	336	460	333	468	333
Эрдэнэ	739	251	696	260	674	264	708	278
Сайншанд	6513	0	6251	0	6529	0	6751	0
Замын-Үүд	4173	0	4169	0	4499	0	4721	0



1.7 ХҮН АМЫН ТОО, сумаар, байршлаар, 2014 онд

	Хүн амын тоо бүгд			аймгийн төв, тосгонд			сумын төвд			хөдөөд		
	Бүгд	эрэгтэй	эмэгтэй	Бүгд	эрэгтэй	эмэгтэй	Бүгд	эрэгтэй	эмэгтэй	Бүгд	эрэгтэй	эмэгтэй
Бүгд	63492	31723	31769	38972	19237	19735	9560	4746	4814	14960	7740	7220
Айраг	3607	1784	1823	0	0	0	2406	1176	1230	1201	608	593
Алтанширээ	1286	676	610	0	0	0	309	158	151	977	518	459
Даланжаргала	2641	1327	1314	0	0	0	688	327	361	1953	1000	953
Дэлгэдүб	1868	960	908	0	0	0	391	187	204	1477	773	704
Иххэт	2078	1031	1047	0	0	0	1098	526	572	980	505	475
Мандах	1563	806	757	0	0	0	360	184	176	1203	622	581
Өргөн	1904	979	925	0	0	0	1085	540	545	819	439	380
Сайхандулаан	1276	681	595	0	0	0	336	168	168	940	513	427
Улаанбадрах	1451	742	709	0	0	0	363	182	181	1088	560	528
Хатанбулаг	2933	1481	1452	0	0	0	583	293	290	2350	1188	1162
Хөвсгөл	1567	793	774	0	0	0	437	213	224	1130	580	550
Эрдэнэ	2346	1226	1120	0	0	0	1504	792	712	842	434	408
Сайншанд	22666	11004	11662	22666	11004	11662	0	0	0	0	0	0
Замын-Үүд	16306	8233	8073	16306	8233	8073	0	0	0	0	0	0

1.8 ХҮН АМЫН ТОО, сумаар, насны ангилалаар, 2014 онд

	Хүүхэд 0-14 нас			Хөдөлмөрийн нас 15-59			тэтгэвэрийн нас 60<			үүнээс 85 <настай		
	Бүгд	эрэгтэй	эмэгтэй	Бүгд	эрэгтэй	эмэгтэй	Бүгд	эрэгтэй	эмэгтэй	Бүгд	эрэгтэй	эмэгтэй
Бүгд	18843	9570	9273	41318	20787	20531	3331	1366	1965	125	26	99
Айраг	1007	490	517	2403	1217	1186	197	77	120	11	3	8
Алтанширээ	348	180	168	849	457	392	89	39	50	8	3	5
Даланжаргала	813	397	416	1673	868	805	155	62	93	5	2	3
Дэлгэдүб	569	304	265	1176	608	568	123	48	75	2	0	2
Иххэт	601	314	287	1324	652	672	153	65	88	10	2	8
Мандах	430	209	221	1025	554	471	108	43	65	4	1	3
Өргөн	548	284	264	1243	653	590	113	42	71	2	0	2
Сайхандулаан	396	217	179	812	433	379	68	31	37	3	0	3
Улаанбадрах	401	188	213	937	512	425	113	42	71	3	1	2
Хатанбулаг	873	431	442	1892	984	908	168	66	102	13	2	11
Хөвсгөл	478	234	244	983	518	465	106	41	65	7	0	7
Эрдэнэ	700	342	358	1520	844	676	126	40	86	5	1	4
Сайншанд	6677	3450	3227	14574	6947	7627	1415	607	808	44	9	35
Замын-Үүд	5002	2530	2472	10907	5540	5367	397	163	234	8	2	6

1.9 ХҮН АМЫН ТӨРӨЛТ, НАС БАРАЛТ, ГЭРЛЭЛТ, ЦУЦЛАЛТ, сумаар, оны эцэст

	Хүн ам		Төрсөн хүүхдийн тоо			Нас барсан хүний тоо			Гэрлэлт		Цуцлалт	
	2013	2014	бүгд	эрэгтэй	эмэгтэй	бүгд	эрэгтэй	эмэгтэй	2013	2014	2013	2014
Бүгд	62484	63492	1673	878	795	387	249	138	323	363	42	88
Айраг	3590	3607	92	47	45	34	22	12	18	10	0	0
Алтанширээ	1297	1286	35	16	19	12	9	3	8	6	0	0
Даланжаргала	2639	2641	87	50	37	13	3	10	9	16	2	1
Дэлгэдүб	1847	1868	45	27	18	9	7	2	10	9	1	3
Иххэт	2116	2078	37	20	17	13	6	7	5	2	2	3
Мандах	1565	1563	39	21	18	14	8	6	14	11	2	4
Өргөн	1921	1904	41	22	19	9	4	5	10	9	1	0
Сайхандулаан	1233	1276	34	21	13	7	7	0	5	7	1	1
Улаанбадрах	1482	1451	35	17	18	13	10	3	14	10	0	0
Хатанбулаг	2972	2933	53	29	24	17	14	3	4	8	2	0
Хөвсгөл	1584	1567	39	19	20	9	5	4	17	10	0	2
Эрдэнэ	2364	2346	55	28	27	12	11	1	16	11	0	2
Сайншанд	22011	22666	624	319	305	147	91	56	107	123	17	46
Замын-Үүд	15863	16306	457	242	215	78	52	26	86	131	14	26



1.10 ТӨРСӨН, НАС БАРСАН, ГЭРЛЭСЭН, ГЭРЛЭЛТЭЭ ЦУЦЛУУЛСАН ХҮНИИ ТОО оны эцэст

Он	Төрсөн хүүхдийн тоо			Нас барсан хүний тоо			Гэрлэгсэд	Гэрлэлт цуцалсан
	бүгд	эрэгтэй	эмэгтэй	бүгд	эрэгтэй	эмэгтэй		
2009	1438	744	694	289	162	127	653	51
2010	1346	687	659	349	223	126	216	69
2011	1525	761	764	423	289	134	244	62
2012	1587	798	789	373	248	125	291	62
2013	1582	833	749	374	227	147	323	42
2014	1673	878	795	387	249	138	363	88

1.11 1000 ХҮНД НОГДОХ төрөлт, нас баралт, гэрлэлт, цуцлалт, оны эцэст

	2009	2010	2011	2012	2013	2014
1000 хүнд ногдох төрөлт	25.4	22.9	25.4	26.1	25.6	26.6
1000 хүнд ногдох нас баралт	5.0	5.9	7.0	6.1	6.1	6.1
18 ба түүнээс дээш насны 1000 хүн ногдох гэрлэлт	17.3	6.2	6.1	7.3	7.9	8.7
18 ба түүнээс дээш насны 1000 хүн ногдох цуцлалт	1.40	1.57	1.55	1.55	1.03	2.12

1.12 1000 ХҮН АМД НОГДОХ ТӨРӨЛТ сумаар, оны эцэст

	2009	2010	2011	2012	2013	2014
Бүгд	25.4	22.9	25.4	26.1	25.6	26.6
Айраг	21.2	18.3	24.8	19.9	25.4	25.6
Алтанширээ	31.4	19.2	22.4	26.5	25.6	27.1
Даланжаргалан	28.2	20.6	24.0	27.6	21.3	33.0
Дэлгэхэр	29.3	27.9	22.7	23.5	25.5	24.2
Иххэт	25.5	18.5	23.9	23.9	25.8	17.6
Мандах	22.7	21.7	19.7	21.2	21.7	24.9
Өргөн	17.7	20.6	27.4	25.0	21.9	21.4
Сайхандулаан	19.8	27.7	30.5	26.1	28.1	27.1
Улаанбадрах	23.7	20.1	22.0	22.8	20.6	23.9
Хатанбулаг	26.3	19.4	21.1	25.9	20.3	18.0
Хөвсгөл	25.9	40.1	22.8	26.4	22.0	24.8
Эрдэнэ	27.6	18.5	22.1	20.0	19.2	23.4
Сайншанд	26.0	23.0	27.5	27.2	27.6	27.9
Замын-Үүд	25.2	24.9	25.5	28.6	27.4	28.4

1.13 1000 ХҮН АМД НОГДОХ НАС БАРАЛТ сумаар, оны эцэст

	2009	2010	2011	2012	2013	2014
Бүгд	5.0	5.9	7.0	6.1	6.1	6.1
Айраг	6.4	6.1	8.1	8.1	9.5	9.4
Алтанширээ	3.8	11.5	8.5	6.2	7.8	9.3
Даланжаргалан	6.3	6.2	4.6	5.8	7.2	4.9
Дэлгэрэх	4.5	5.6	7.2	8.7	7.0	4.8
Иххэт	5.1	10.6	8.9	7.5	3.8	6.2
Мандах	7.9	6.6	7.9	3.2	3.8	9.0
Өргөн	4.4	7.0	5.3	3.7	4.7	4.7
Сайхандулаан	7.4	7.3	4.1	7.6	2.5	5.6
Улаанбадрах	5.8	8.4	7.1	5.2	5.3	8.9
Хатанбулаг	5.0	5.3	4.5	7.5	4.3	5.8
Хөвсгөл	3.9	9.0	7.0	7.5	8.2	5.7
Эрдэнэ	2.9	4.4	5.8	4.7	6.5	5.1
Сайншанд	6.0	5.8	8.1	7.4	7.2	6.6
Замын-Үүд	2.9	4.2	6.3	3.8	4.3	4.8

1.14 ХҮН АМЫН ДУНДАЖ НАСЛАЛТ, оны эцэст

	2010	2011	2012	2013	2014
Улсын дундаж	68.1	68.3	68.7	69.1	70.2
Дорноговь аймаг	67.3	68.4	69.2	69.6	69.6



1.15 ӨРХИЙН ТОО. сумаар, байршлаар, оны эцэст

	Бүгд		Үүнээс							
			аймгийн төвд		тосгонд		сумын төвд		хөдөөд	
	2013	2014	2013	2014	2013	2014	2013	2014	2013	2014
Бүгд	18554	19185	6529	6751	4499	4721	3077	3019	4449	4694
Айраг	1111	1144					751	752	360	392
Алтанширээ	412	428					109	111	303	317
Даланжаргал	851	875					222	212	629	663
Дэлгэрэх	504	524					110	111	394	413
Иххэт	668	674					371	363	297	311
Мандах	481	483					215	130	266	353
Өргөн	598	615					348	350	250	265
Сайхандулаа	387	407					105	113	282	294
Улаанбадрах	472	484					117	121	355	363
Хатанбулаг	908	903					192	191	716	712
Хөвсгөл	460	468					127	135	333	333
Эрдэнэ	674	708					410	430	264	278
Сайншанд	6529	6751	6529	6751						
Замын - Үүд	4499	4721			4499	4721				

1.16 ӨРХИЙН НИЙГМИЙН ЗАРИМ ҮЗҮҮЛЭЛТ. сумаар, оны эцэст

	2 ихэр хүүхдийн		5 хүүхэдтэй		6 хүүхэдтэй		6,түүнээс дээш	
	2013	2014	2013	2014	2013	2014	2013	2014
Бүгд	142	151	123	113	129	23	1066	1044
Айраг	14	6	13	8	6	4	81	61
Алтанширээ	5	6	16	9	6	3	14	20
Даланжаргалан	1	1	8	6	2	2	46	50
Дэлгэрэх	2	3	2	1		1	3	19
Иххэт	6	5	4	10	3		55	27
Мандах	2	4	2	3	1	1	38	11
Өргөн	8	7	5	4	5		27	1
Сайхандулаан	3	4	1	4	2	1	9	20
Улаанбадрах	1	1					24	17
Хатанбулаг	4	7	8	8	2	1	65	87
Хөвсгөл	6	3	32	3	21		8	5
Эрдэнэ	4	4	1	11		3		7
Сайншанд	59	62	31	20	68	3	508	534
Замын - Үүд	27	38		26	13	4	188	185

	Тэтгэвэр		Ганц биеэрээ		Эмэгтэй		Гэр бүлгүй өрх	
	2013	2014	2013	2014	2013	2014	2013	2014
Бүгд	12	4	799	675	2674	2412	958	578
Айраг	2		63	57	231	230	40	46
Алтанширээ			21	29	22	42	7	21
Даланжаргалан	1	2	56	47	136	77	56	28
Дэлгэрэх	1	1	21	21	52	54	36	33
Иххэт			57	36	155	127	113	38
Мандах			3	29	60	58	25	19
Өргөн			30	29	84	82	39	37
Сайхандулаан			53	23	36	34	11	1
Улаанбадрах			16	23	46	37	37	5
Хатанбулаг			92	49	158	111	25	13
Хөвсгөл			20	27	213	93	89	29
Эрдэнэ	2		32	37	106	65	51	17
Сайншанд	3		286	236	1103	1227	405	273
Замын - Үүд	3	1	49	32	272	175	24	18

1.17 ХҮН АМЫН НИЙГМИЙН ЗАРИМ ҮЗҮҮЛЭЛТ, сумаар, оны эцэст

	Бүтэн өнчин хүүхэд					Хагас өнчин хүүхэд				
	2010	2011	2012	2013	2014	2010	2011	2012	2013	2014
Бүгд	51	62	54	58	78	736	725	710	668	669
Айраг	4	3	3	2	3	77	75	69	66	87
Алтанширээ	2	2				27	21	16	21	9
Даланжаргалг	2	1	1	1	3	47	30	27	28	25
Дэлгэрэх	0	0				25	15	14	20	15
Иххэт	1	0	3	5	5	18	60	63	36	28
Мандах	1	1	1	1	1	25	34	14	11	14
Өргөн	0	0	1	1	1	15	20	15	13	12
Сайхандулааг	0	1	1	1	1	12	12	12	10	6
Улаанбадрах	1	2	2	2	2	35	23	23	16	15
Хатанбулаг	3	2	1			47	45	46	29	45
Хөвсгөл	2	1	2	1		30	22	19	29	39
Эрдэнэ	1	2	1	2	2	21	25	27	23	18
Сайншанд	22	29	23	25	27	266	232	228	234	246
Замын - Үүд	12	18	15	17	33	91	111	137	132	110

Хүснэгт 1.16-ийн үргэлжлэл

	Хөгжлийн бэрхшээлтэй иргэдийн тоо					0-14 насны хөгжлийн бэрхшээлтэй хүүхдийн тоо				
	2010	2011	2012	2013	2014	2010	2011	2012	2013	2014
Бүгд	1812	1858	2030	2091	2309	238	211	194	192	193
Айраг	182	220	242	181	232	19	14	12	2	7
Алтанширээ	35	40	40	44	55	4	7	5	2	8
Даланжаргалг	59	62	86	78	85	9	7	8	6	12
Дэлгэрэх	50	49	54	61	67	2	0			
Иххэт	106	91	92	287	166	12	10	9	12	11
Мандах	62	57	50	65	63	9	12	10	5	9
Өргөн	86	90	88	51	85	4	4	3	2	3
Сайхандулааг	70	56	68	87	74	4	13	18	11	13
Улаанбадрах	49	45	51	892	49	6	8	8	6	4
Хатанбулаг	87	77	77	42	103	9	9	9	17	18
Хөвсгөл	57	50	48	48	61	9	5	4	3	5
Эрдэнэ	43	79	55	61	80	6	1	5	15	6
Сайншанд	733	761	814	58	895	111	99	81	69	66
Замын - Үүд	193	181	265	136	294	34	22	22	42	31

1.18 ХҮН АМЫН ШИЛЖИЛТ ХӨДӨЛГӨӨН оны эцэст

	2009	2010	2011	2012	2013	2014
Шилжиж ирсэн хүний тоо	1458	1777	1583	877	1673	1516
Шилжин явсан хүний тоо	1529	1523	1328	1002	1554	1590
Цэвэр шилжилт	-71	254	255	-125	119	-74
Шилжилт хөдөлгөөний цэвэр коэффициент . хувиар	-0.12	0.42	0.42	-0.21	0.19	-0.12

1.19 ХҮН АМЫН ШИЛЖИЛТ ХӨДӨЛГӨӨН шилжилт хийгдсэн аймаг нийслэлээр, оны эцэст

	шилжиж ирсэн хүний тоо				шилжин явсан хүний тоо			
	2011	2012	2013	2014	2011	2012	2013	2014
Бүгд	1583	877	1673	1516	1328	1002	1554	1590
Архангай	26	8	12	13	9	5	18	3
Баян-Өлгий	2	0	6	7	2	8	2	2
Баянхонгор	32	27	19	27	13	4	11	4
Булган	24	4	28	18	7	5	8	14
Говь-Алтай	10	13	29	7	0	0	4	3
Дорнод	62	23	52	65	18	9	26	15
Дундговь	74	36	96	65	15	15	43	30
Завхан	34	9	11	9	8	3	6	7
Өвөрхангай	23	37	52	28	4	3	14	7
Өмнөговь	32	20	59	78	97	66	78	47
Сүхбаатар	79	58	97	60	63	21	78	53
Сэлэнгэ	96	45	88	89	59	34	40	58
Төв	22	19	34	46	20	14	36	13
Увс	7	14	13	17	4	4	9	0
Ховд	34	11	26	28	8	1	3	0
Хөвсгөл	45	20	36	50	15	16	14	15
Хэнтий	119	59	109	108	66	37	68	100
Дархан-Уул	76	54	56	85	44	19	62	61
Улаанбаатар	666	351	726	599	735	649	885	1028
Орхон	38	29	59	35	40	21	40	27
Говьсүмбэр	82	40	65	82	101	68	109	103

ХОЁР. ХӨДӨЛМӨР

2.1 ХҮН АМЫН АЖИЛ ЭРХЛЭЛТИЙН ҮЗҮҮЛЭЛТҮҮД оны эцэст

	2010	2011	2012	2013	2014	$\frac{2014}{2010}$	$\frac{2014}{2013}$
Бүгд							
Хөдөлмөрийн насын хүн ам	39940	39171	40314	40923	41318	103.5	101.0
Эдийн засгийн идэвхитэй хүн ам	22147	23115	24428	26770	27087	122.3	101.2
Үүнээс:							
Ажиллагчид	21505	22371	23524	25505	25635	119.2	100.5
Бүртгэлтэй ажилгүй иргэд	642	744	904	1265	1452	226.2	114.8
Ажиллах хүчний оролцооны түвшин %	55.5	59.0	60.6	65.4	65.6	10.1	0.2
Ажил эрхлэлтийн түвшин%	97.1	96.8	96.3	95.3	94.6	-2.5	-0.6
Бүртгэлтэй ажилгүй иргэний хувь	2.9	3.2	3.7	4.7	5.4	2.5	0.6
Бүгдээс Эмэгтэй							
Хөдөлмөрийн насын хүн ам	19860	19406	19995	20373	20531	103.4	100.8
Эдийн засгийн идэвхитэй хүн ам	10168	10511	11389	12533	12554	123.5	100.2
Үүнээс:							
Ажиллагчид	9741	10019	10985	11808	11696	120.1	99.1
Бүртгэлтэй ажилгүй иргэд	427	492	404	725	858	200.9	118.3
Ажиллах хүчний оролцооны түвшин %	51.2	54.2	57.0	61.5	61.1	9.9	-0.4
Ажил эрхлэлтийн түвшин%	95.8	95.3	96.5	94.2	93.2	-2.6	-1.0
Бүртгэлтэй ажилгүй иргэний хувь	4.2	4.7	3.5	5.8	6.8	2.6	1.0

2.2 ЭДИЙН ЗАСГИЙН ИДЭВХИТЭЙ ХҮН АМ, сумаар, оны эцэст

	2010	2011	2012	2013	2014	$\frac{2014}{2010}$	$\frac{2014}{2013}$
Бүгд							
Бүгд	22147	23115	24428	26770	27087	122.3	101.2
Айраг	1185	1190	975	1150	1276	107.7	111.0
Алтанширээ	593	598	613	648	581	98.0	89.7
Даланжаргалан	916	1019	990	1019	1030	112.4	101.1
Дэлгэрэх	920	984	946	920	970	105.4	105.4
Иххэт	731	734	752	758	712	97.4	93.9
Мандах	670	666	776	758	749	111.8	98.8
Өргөн	704	741	693	689	762	108.2	110.6
Сайхандулаан	513	520	564	597	679	132.4	113.7
Улаанбадрах	743	820	785	796	788	106.1	99.0
Хатанбулаг	1458	1431	1566	1612	1449	99.4	89.9
Хөвсгөл	681	790	807	781	791	116.2	101.3
Эрдэнэ	1175	1128	1218	1174	1211	103.1	103.2
Сайншанд	6260	6468	7358	8002	8120	129.7	101.5
Замын үүд	5598	6026	6385	7866	7969	142.4	101.3

2.3 АЖИЛЛАГЧДЫН ТОО, сумаар, оны эцэст

	2010	2011	2012	2013	2014	$\frac{2014}{2010}$	$\frac{2014}{2013}$
Бүгд	21505	22371	23524	25505	25635	119.2	100.5
Айраг	1134	1093	955	1066	1213	107.0	113.8
Алтанширээ	589	586	591	644	570	96.8	88.5
Даланжаргалан	906	954	970	982	979	108.1	99.7
Дэлгэрэх	874	946	887	895	935	107.0	104.5
Иххэт	728	718	724	735	700	96.2	95.2
Мандах	665	645	729	742	725	109.0	97.7
Өргөн	693	720	690	624	729	105.2	116.8
Сайхандулаан	505	512	559	560	655	129.7	117.0
Улаанбадрах	723	789	759	767	782	108.2	102.0
Хатанбулаг	1451	1405	1554	1566	1418	97.7	90.5
Хөвсгөл	667	756	762	727	762	114.2	104.8
Эрдэнэ	1164	1110	1214	1139	1193	102.5	104.7
Сайншанд	5864	6223	6875	7334	7281	124.2	99.3
Замын үүд	5542	5914	6255	7724	7693	138.8	99.6

2.4 АЖИЛЛАГЧДЫН ТОО, салбараар, оны эцэст

	2010	2011	2012	2013	2014	$\frac{2014}{2010}$	$\frac{2013}{2014}$
Бүгд	21505	22371	23524	25505	25635	119.2	100.5
Хөдөө аж ахуй, ан агнуур, ойн аж ахуй	6670	6928	7001	6855	7358	110.3	107.3
Уул уурхай, олборлох аж үйлдвэр	884	800	730	677	743	84.0	109.7
Боловсруулах аж үйлдвэр	366	125	128	224	180	49.2	80.4
Цахилгаан, дулаан үйлдвэрлэл, усан хангамж	713	770	772	1073	819	114.9	76.3
Барилга	1509	1152	1465	883	1087	72.0	123.1
Бөөний, жижиглэн худалдаа, гэр ахуйн барааны засварлах үйлчилгээ	2229	3127	2733	2677	2652	119.0	99.1
Зочид буудал зоогийн газар	585	531	1059	635	869	148.5	136.9
Тээвэр, агуулахын аж ахуй, холбоо	2870	2873	2299	4505	3325	115.9	73.8
Санхүүгийн гүйлгээ хийх үйл	413	438	630	588	557	134.9	94.7
Үл хөдлөх хөрөнгө, түрээс, бизнесийн бусад үйл ажиллагаа	192	552	520	211	514	267.7	243.6
Төрийн удирдлага, батлан хамгаалах, албан журмын даатгал	2376	2025	2525	2117	2161	91.0	102.1
Боловсрол	1224	1491	1681	1544	1669	136.4	108.1
Эрүүл мэнд, нийгмийн халамж	697	1016	1174	863	966	138.6	111.9
Нийгэм, бие хүнд үзүүлэх бусад үйлчилгээ	688	500	571	2392	2593	376.9	108.4
Бусад	89	43	236	261	142	159.6	54.4

2.5 ТӨРИЙН АЛБАН ХААГЧДЫН ТОО, төрийн албаны ангиллаар оны эцэст

Төрийн албаны ангилал	2010	2011	2012	2013	2014	2014 2010	2014 2013
Бүгд	2850	2810	3319	3553	4050	1200	114.0
Төрийн улс төрийн алба	102	99	95	86	98	-4.0	114.0
Төрийн захиргааны алба	373	354	420	455	614	241.0	134.9
Төрийн тусгай алба	85	122	324	334	397	312.0	118.9
Төрийн үйлчилгээний алба	2290	2235	2480	2678	2941	651.0	109.8

2.6 АЖИЛЛАХ ХҮЧНИЙ ЗАРИМ ҮЗҮҮЛЭЛТҮҮД сумаар, 2014 онд

	Ажил лагч дын тоо	Үүнээс: Өндөр настан	ХХэлтэс т бүртгэл тэй ажил гүй иргэд	Хөдөл мөрийн насны ажил эрхлээ гүй хүн эм	Хөдөл мөрийн насны өдрийн ангид суралца гчид	Хөдөлмөрийн насын хөдөлмөрийн чадваргүй хүн ам
Бүгд	25635	219	1452	6130	5919	2430
Айраг	1213	71	63	694	375	129
Алтанширээ	570	0	11	114	111	43
Даланжаргалан	979	0	51	440	134	69
Дэлгэрэх	935	61	35	121	79	67
Иххэт	700	20	12	252	241	139
Мандах	725	0	24	110	131	35
Өргөн	729	8	33	320	113	56
Сайхандулаан	655	0	24	48	59	26
Улаанбадрах	782	51	6	89	105	6
Хатанбулаг	1418	4	31	132	253	62
Хөвсгөл	762	0	29	52	79	61
Эрдэнэ	1193	0	18	119	141	49
Сайншанд	7281	33	839	2444	2628	1415
Замын үүд	7693	0	276	1195	1470	273



2.7 БҮРТГЭЛТЭЙ АЖИЛГҮЙ ИРГЭДИЙН ТОО. сумаар, насны бүлгээр 2014

	2014		Бүгдээс: насны бүлгээр							
	Бүгд	Эмэгтэй	16-24	Эмэгтэй	25-34	Эмэгтэй	35-44	Эмэгтэй	45-60	Эмэгтэй
Бүгд	1452	858	285	157	597	384	299	181	271	100
Айраг	63	33	19	8	19	12	15	9	10	4
Алтанширээ	11	4	2	1	4	1	2	1	3	1
Даланжаргалан	51	31	18	11	15	10	11	7	7	3
Дэлгэрэх	35	21	11	8	7	5	9	6	8	2
Иххэт	12	7	1	1	4	2	7	4	0	2
Мандах	24	7	9	0	6	3	4	2	5	2
Өргөн	33	16	13	7	11	3	7	4	2	1
Сайхандулаан	24	7	6	2	9	2	3	2	6	1
Улаанбадрах	6	5	1	1	1	1	3	2	1	1
Хатанбулаг	31	14	16	6	10	5	4	2	1	1
Хөвсгөл	29	9	8	3	9	2	5	3	7	1
Эрдэнэ	18	6	3	1	4	1	6	3	5	2
Сайншанд	839	484	133	76	380	242	160	85	166	24
Замын - Үүд	276	214	45	32	118	95	63	51	50	55

2.8 БҮРТГЭЛТЭЙ АЖИЛГҮЙ ИРГЭД, сумаар, оны эцэст

	2010	2011	2012	2013	2014	$\frac{2014}{2010}$	$\frac{2014}{2013}$
Бүгд	642	744	904	1265	1452	226.2	114.8
Айраг	51	97	20	84	63	123.5	75.0
Алтанширээ	4	12	22	4	11	275.0	275.0
Даланжаргалан	10	65	20	37	51.1 дахин	137.8	
Дэлгэрэх	46	38	59	25	35	76.1	140.0
Иххэт	3	16	28	23	12.0 дахин	52.2	
Мандах	5	21	47	16	24.8 дахин	150.0	
Өргөн	11	21	3	65	33.0 дахин	50.8	
Сайхандулаан	8	8	5	37	24.0 дахин	64.9	
Улаанбадрах	20	31	26	29	6	30.0	20.7
Хатанбулаг	7	26	12	46	31.4 дахин	67.4	
Хөвсгөл	14	34	45	54	29	207.1	53.7
Эрдэнэ	11	18	4	35	18	163.6	51.4
Сайншанд	396	245	483	668	839	211.9	125.6
Замын-Үүд	56	112	130	142	276.9 дахин	194.4	

Зураг БҮРТГЭЛТЭЙ АЖИЛГҮЙ ИРГЭД, хүйсээр, оны эцэст

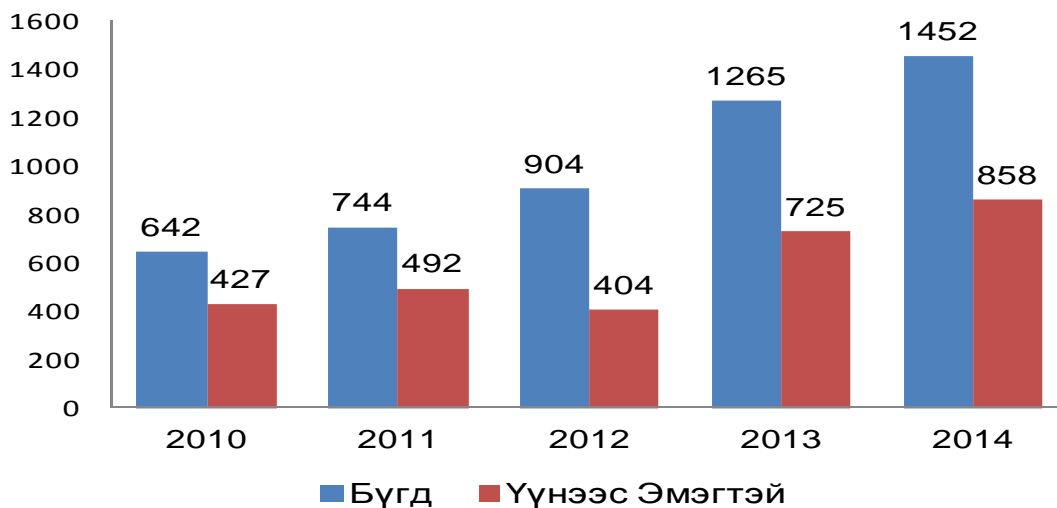

2.9 ШИНЭЭР БҮРТГҮҮЛСЭН АЖИЛГҮЙ ИРГЭДИЙН ТОО, БҮРТГЭЛТЭЙ АЖИЛГҮЙ ИРГЭДЭЭС АЖИЛД ОРСОН ХҮНИЙ ТОО, оны эцэст

	Шинээр бүртгүүлсэн ажилгүй иргэдийн тоо					Бүртгэлтэй ажилгүй иргэдээс ажилд орсон хүний тоо				
	2010	2011	2012	2013	2014	2010	2011	2012	2013	2014
Бүгд	916	2118	1782	1799	1894	795	1082	878	1040	1048
Айраг	41	304	117	144	90	22	121	97	69	45
Алтанширээ	0	35	22	20	1	0	17	0	23	53
Даланжаргалан	17	41	41	82	78	29	5	21	61	35
Дэлгэрэх	50	66	59	43	90	10	15	0	50	55
Иххэт	17	54	31	42	55	22	27	3	41	36
Мандах	13	34	116	27	67	12	4	69	40	44
Өргөн	72	60	48	127	145	144	12	45	67	65
Сайхандулаан	12	16	19	74	54	0	2	14	42	30
Улаанбадрах	24	53	4	33	51	18	16	0	19	59
Хатанбулаг	38	73	101	132	82	36	41	75	90	46
Хөвсгөл	17	174	18	91	56	3	131	6	72	62
Эрдэнэ	64	47	47	62	45	42	23	2	29	35
Сайншанд	482	779	197	711	685	344	508	67	342	182
Замын үүд	69	382	962	211	395	113	160	479	95	301

2.10 БҮРТГЭЛТЭЙ АЖИЛГҮЙ ИРГЭДИЙН ТОО, боловсролын түвшнээр, оны эцэст

	2010	2011	2012	2013	2014	2012
						2012
Бүгд	642	744	904	1 265	1 452	114.8
Үүнээс эмэгтэй	427	492	404	725	858	118.3
Магистр, доктор	0	0	0	8	7	0.0
Дээд боловсролтой	142	182	172	323	380	117.6
Тусгай дунд	19	37	35	109	123	112.8
Техник мэргэжлийн дунд	21	16	84	78	100	128.2
Бүрэн дунд	340	353	287	413	499	120.8
Бүрэн бус дунд	73	119	264	278	275	98.9
Бага	46	32	42	45	54	120.0
Боловсролгүй	1	5	20	11	14	127.3

Зураг БҮРТГЭЛТЭЙ АЖИЛГҮЙ ИРГЭН, боловсролоор, хувиар, 2014 онд

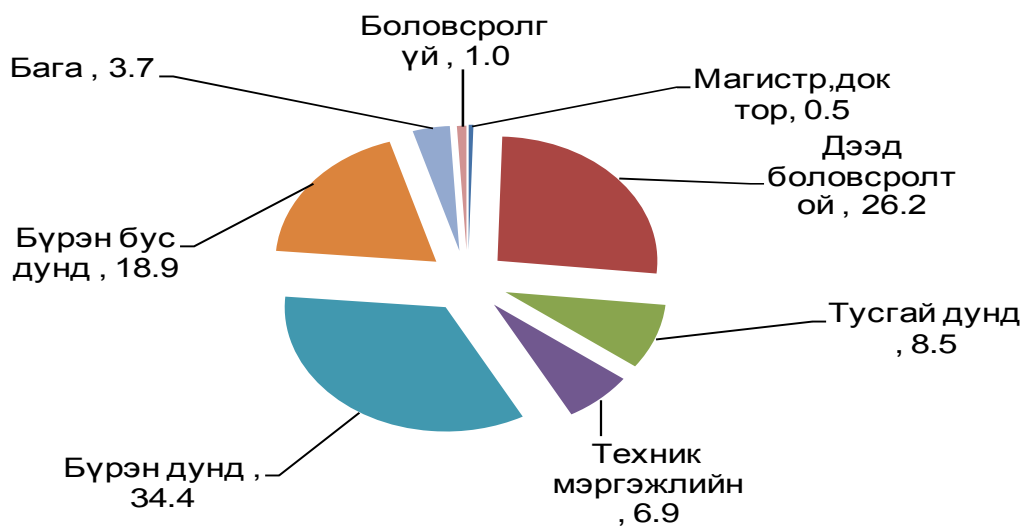



2.11 АЖЛЫН БАЙРНЫ ЗАХИАЛГА, эдийн засгийн салбарын ангилал 2014 онд

Салбарын ангилал	Бүгд
Бүгд	1651
ХАА, ан агнуур, ойн аж ахуй,загас барилт	333
Уул уурхай олборлох аж үйлдвэр	213
Боловсруулах үйлдвэрлэл	140
Цахилгаан, хий, уур, агааржуулалт	10
Усны хангамж, бохир ус зайлуулах систем, хог хаягдлын менежмент болон цэвэрлэх үйл ажиллагаа	25
Барилга	150
Бөөний ба жижиглэн худалдаа, машин, мотоциклийн засвар үйлчилгээ	117
Тээвэр агуулахын үйл ажиллагаа	121
Зочид буудал, байр, сууц болон нийтийн хоолны үйлчилгээ	84
Мэдээлэл, холбоо	4
Санхүүгийн болон даатгалын үйл ажиллагаа	52
Үл хөдлөх хөрөнгийн үйл ажиллагаа	0
Мэргэжлийн шинжлэх ухаан болон техникийн үйл ажиллагаа	0
Удирдлагын болон дэмжлэг үзүүлэх үйл ажиллагаа	24
Төрийн удирдлага, батлан хамгаалах, үйл ажиллагаа, албан журмын нийгмийн хамгаалал	62
Боловсрол	137
Хүний эрүүл мэнд, нийгмийн халамжийн үйл үйлчилгээ	50
Урлаг, үзвэр,тоглоом наадам	16
Үйлчилгээний бусад үйл ажиллагаа	100
Хүн хөлслөн ажиллуулдаг өрхийн үйл ажиллагаа,өрхийн өөрийн	13
Олон улсын байгууллага, суурин төлөөлөгчийн үйл ажиллагаа	0

2.12 АЖЛЫН БАЙРНЫ ЗАХИАЛГА, ажил, мэргэжлийн ангилал 2014 онд

Үзүүлэлт	Бүгд
Бүгд	1651
Менежир	34
Мэргэжилтэн	207
Техникч болон туслах дэд/ мэргэжилтэн	143
Контор, үйлчилгээний ажилтан	72
Худалдаа, үйлчилгээний ажилтан	140
ХАА, ой загас агнуурын ажилтан	284
Үйлдвэрлэл, барилга,гар урлал,холбогдох ажил үйлчилгээний ажилтан	329
Суурин төхөөрөг, машин механизмын операторч, угсрагч	124
Энгийн ажил мэргэжил	291
Зэвсэгт хүчний ажил мэргэжил	27

2.13 АЖИЛД ЗУУЧИЛСАН ИРГЭД, ажил, мэргэжлийн ангилалаар 2014 онд

Үзүүлэлт	Бүгд	эмэгтэй
Бүгд	1048	575
Менежир	25	18
Мэргэжилтэн	161	123
Техникч болон туслах дэд/ мэргэжилтэн	104	82
Контор, үйлчилгээний ажилтан	32	25
Худалдаа, үйлчилгээний ажилтан	89	74
ХАА, ой загас агнуурын ажилтан	270	113
Үйлдвэрлэл, барилга, гар урлал, холбогдох	167	81
Суурин төхөөрөг, машин механизмын	86	8
Энгийн ажил мэргэжил	103	49
Зэвсэгт хүчний ажил мэргэжил	11	2

Зураг. АЖИЛД ЗУУЧИЛСАН ИРГЭД, насны ангилал, хүйсээр 2014 онд

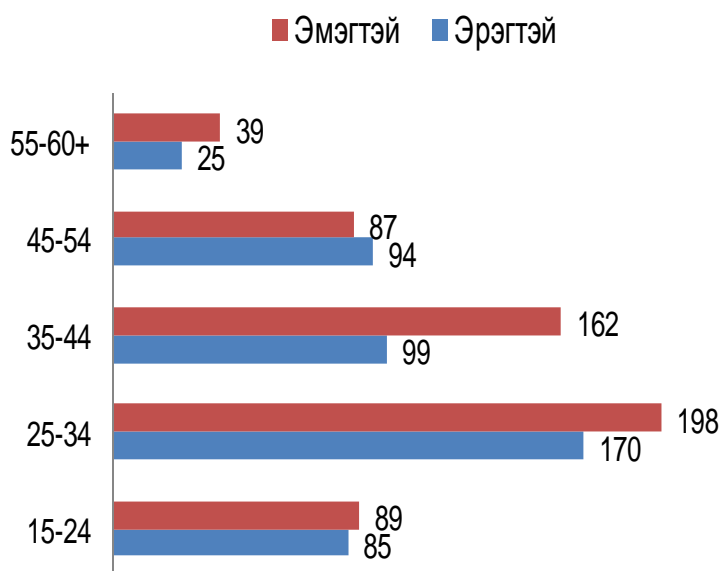



2.14 ШИНЭЭР БИЙ БОЛГОСОН АЖЛЫН БАЙР, эдийн засгийн салбарын ангилалаар 2014 он

Салбарын ангилал	Бүгд	Үүнээс: Ажлын байрны шинж, чанараар	
		Байнга	Улирал
Бүгд	1072	879	193
ХАА, ан агнуур, ойн аж ахуй	46	46	0
Загас агнуур	0	0	0
Уул уурхай олборлох аж үйлдвэр	170	56	114
Боловсруулах аж үйлдвэр.	0	0	0
Цахилгаан, дулааны үйлдвэрлэл, усан хангамж	132	104	28
Барилга	91	46	45
Бөөний ба жижиглэн худалдаа, гэр ахуйн барааны засварлах үйлчилгээ	344	343	1
Зочид буудал, зоогийн газар	56	56	0
Тээвэр агуулахын аж ахуй, холбоо	7	7	0
Санхүүгийн гүйлгээ хийх үйл ажиллагаа	3	3	0
Төрийн удирдлага, батлан хамгаалах, албан журмын	50	48	2
Боловсрол, Соёл урлаг	105	104	1
Эрүүл мэнд, нийгмийн хамгаалал, халамж үйлчилгээ	6	6	0
Нийгэм бие хүнд үзүүлэх бусад үйлчилгээ	62	60	2
Хүн хөлслөн ажиллуулдаг өрхийн аж ахуй	0	0	0
Олон улсын байгууллагын үйл ажиллагаа	0	0	0

Зураг ШИНЭЭР БИЙ БОЛГОСОН АЖЛЫН БАЙР, эдийн засгийн салбарын бүтэц 2014 оны эц

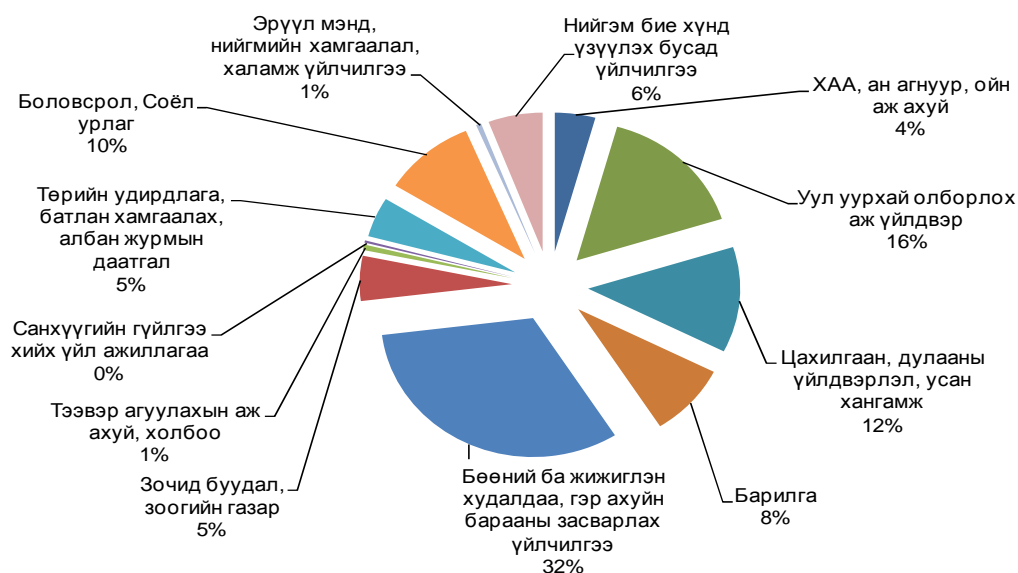



ГУРАВ. НИЙГМИЙН ДААТГАЛ

3.1 НИЙГМИЙН ДААТГАЛЫН САНГИЙН ОРЛОГО, ЗАРЛАГА төрлөөр

	Олгосон тэтгэвэр тэтгэмж /сая төгрөг/		2014 2013
	2013	2014	
Нийгмийн даатгалын сангийн орлого, сая.төг	19 763.6	22 495.9	113.8
Үүнээс:			
Тэтгэврийн даатгалын сангийн	12 643.9	14 040.1	111.0
Тэтгэмжийн даатгалын сангийн	1362.9	1 579.9	115.9
Эрүүл мэндийн даатгалын сангийн	3843.7	4 600.3	119.7
ҮОМШӨ-ний даатгалын сангийн	1582.9	1 898.3	119.9
Ажилгүйдлийн даатгалын сангийн	330.2	377.3	114.3
Нийгмийн даатгалын сангийн зарлага, сая.төг	22 729.1	27 155.7	119.5
Үүнээс:			
Тэтгэврийн даатгалын сангийн	15 552.7	19 252.8	123.8
Тэтгэмжийн даатгалын сангийн	1 444.4	1 825.1	126.4
Эрүүл мэндийн даатгалын сангийн	3 987.4	4 170.2	104.6
ҮОМШӨ**-ний даатгалын сангийн	1 235.3	1 475.7	119.5
Ажилгүйдлийн даатгалын сангийн	509.3	431.9	84.8

** - ҮОМШӨ- Үйлдвэрлэлийн осол, мэргэжлээс шалтгаалах өвчин

3.2 НИЙГМИЙН ДААТГАЛД ЗААВАЛ ДААТГУУЛАГЧДЫН ТОО, ОЛГОСОН ТЭТГЭВРИЙН ХЭМЖЭЭ, төрлөөр

	2013	2014	$\frac{2014}{2013}$
1. Заавал даатгуулагч хүний тоо	16615	16954	102.0
Үүнээс:			
Аж ахуй нэгж, байгууллага	8851	8971	101.4
Төсөвт байгууллага	7764	7983	102.8
2. Олгосон тэтгэвэр, сая төг	16298.8	19907.6	122.1
Үүнээс:			
Өндөр насны тэтгэвэр	11400.1	14094.4	123.6
Хөгжлийн бэршээлтэй иргэдийн тэтгэвэр	1726.6	2255.0	130.6
Тэжээгчээ алдсаны тэтгэвэр	960.5	1115.3	116.1
ҮОМШӨ-ний даатгалын сангийн тэтгэвэр	870.1	867.5	99.7
Цэргийн тэтгэвэр	1341.5	1575.4	117.4

Зураг ОЛГОСОН ТЭТГЭВЭР, ТЭТГЭМЖИЙН БҮТЭЦ хувиар 2014 он

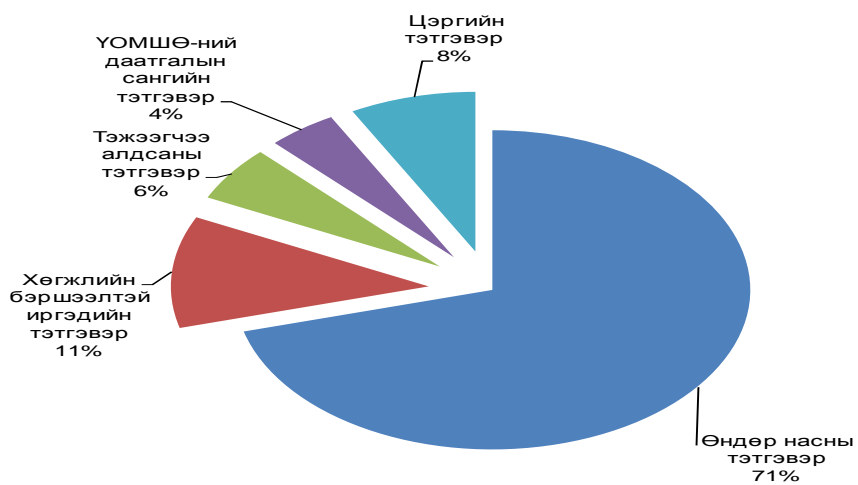



3.3 НИЙГМИЙН ХАЛАМЖИЙН ҮЙЛЧИЛГЭЭНД ХАМРАГДСАН ХҮНИЙ ТОХ
ОЛГОСОН ТЭТГЭВЭР, ТЭТГЭМЖИЙН ХЭМЖЭЭ, төрлөөр

	Хамрагдсан хүний тоо		2014 2013	Олгосон тэтгэвэр тэтгэмж /мян төгрөг/		2014 2013
	2013	2014		2013	2014	
1. Халамжийн тэтгэвэр	1,279	1,269	99.2	1,451,780.7	1,716,154.0	118.2
2. Нөхцөлт мөнгөн тэтгэмж: Үүнээс	7,260	7,311	100.7	1,839,629.6	1,995,491.2	108.5
Жирэмсэн болон нярай, хөхүүл хүүхэдтэй эхчүүдийн тэтгэмж	1840	1771	96.3	802,469.6	806,089.1	100.5
Ахмад настныг асарч буй иргэнд	350	416	118.9	170,003.6	250,285.8	147.2
Хөгжлийн бэрхшээлтэй иргэнийг асарч буй иргэнд	244	270	110.7	122,841.7	164,565.8	134.0
Хөгжлийн бэрхшээлтэй хүүхдийг асарч буй иргэнд	172	163	94.8	77,601.9	101,628.8	131.0
Бүтэн өнчин хүүхэд асран хамгаалж үрчлэн авч өсгөсний	34	39	114.7	17,356.8	24,376.8	140.4
Гэр бүлийн тухай хуулийн 25.5-д заасан хүүхдийг гэр бүлдээ авч асран хамгаалж байгаа иргэнд	11	10	90.9	5,753.6	4,961.8	86.2
Ганц бие ахмад настныг гэр бүлдээ авч асран хамгаалж байгаа иргэнд	5	7	140.0	2,382.4	3,303.7	138.7
Ганц бие хөгжлийн бэрхшээлтэй иргэнийг гэр бүлдээ авч асран хамгаалж байгаа иргэнд	8	8	100.0	4,760.0	4,579.4	96.2
Алдарт эхийн одонтой эхчүүдэд олгосон тусламж	4596	4627	100.7	636,460.0	635,700.0	99.9
3. Нийгмийн халамжийн үйлчилгээ болон хөнгөлөлт: Үүнээс	7,920	5,737	72.4	1,174,978.9	1,041,764.9	88.7
Ахмад настнуудад үзүүлсэн 1 удаагийн хөнгөлөлт, тусламж	3,000	3,287	109.6	196,200.0	225,380.4	114.9
Хөгжлийн бэрхшээлтэй иргэдэд үзүүлсэн тусламж, хөнгөлөлт	1142	1381	120.9	158,548.2	272,242.9	171.7
Нийгмийн халамжийн дэмжлэг, мөнгөн тэтгэмж	1444	1028	71.2	332,352.0	497,031.7	149.5
Алдар цолтой ахмадуудад үзүүлсэн хөнгөлөлт, тусламж	52	41	78.8	57,968.0	47,109.9	81.3
Хүний хөгжил сангийн хишиг	2282	0	0.0	429,910.7	0.0	0.0

ДӨРӨВ. БОЛОВСРОЛ

4.1 БҮХ ШАТНЫ СУРГУУЛЬД СУРАЛЦАГЧИД

	2010	2011	2012	2013	2014	2014	2014
						2010	2013
Суралцагч-Бүгд	12733	12861	12734	12868	12976	101.9	100.8
Үүнээс:							
Ерөнхий боловсролын сургууль	10940	10897	10869	11108	11325	103.5	102.0
Мэргэжил сургалт үйлдвэрлэлийн төв	843	898	852	740	737	87.4	99.6
Анагаахын шинжлэх ухааны үндэсний их сургууль	950	1066	1013	1020	914	96.2	89.6
Сургуулийн тоо-Бүгд	22	23	24	25	25	113.6	100.0
Үүнээс:							
Ерөнхий боловсролын сургууль	20	20	21	22	22	110.0	100.0
Мэргэжил сургалт үйлдвэрлэлийн төв	1	2	2	2	2	200.0	100.0
ЭМШУИС-ийн салбар сургууль	1	1	1	1	1	100.0	100.0

4.2 БҮХ ШАТНЫ СУРГУУЛЬД ЭЛСЭГЧИД

	2010	2011	2012	2013	2014	2014	2014
						2010	2013
Элсэлт-Бүгд	3971	3665	3507	3524	3574	90.0	101.4
Ерөнхий боловсролын сургууль-Бүгд	3334	2885	2793	2850	3001	90.0	105.3
Үүнээс: Бага боловсролоор элсэгчид	1041	1004	1157	1296	1212	116.4	93.5
Мэргэжил сургалт үйлдвэрлэлийн төв, Төмөр замын мэргэжил, сургалт үйлдвэрлэлийн төв	437	496	459	405	415	95.0	102.5
Анагаахын шинжлэх ухааны үндэсний их сургууль	200	284	255	269	158	79.0	58.7

4.3 БҮХ ШАТНЫ СУРГУУЛЬ ТӨГСӨГЧИД

	2010	2011	2012	2013	2014	2014	2014
						2010	2013
Төгсөлт-бүгд	3504	3413	4192	3730	3696	105.5	99.1
Үүнээс:							
Ерөнхий боловсролын сургууль	2893	2892	3601	3084	3142	108.6	101.9
Бага боловсрол	1040	1130	1256	1374	1375	132.2	100.1
Суурь боловсрол	1191	1130	1508	978	982	82.5	100.4
Бүрэн дунд боловсрол	662	632	837	732	785	118.6	107.2
Мэргэжил сургалт үйлдвэрлэлийн төв, Төмөр замын мэргэжил, сургалт үйлдвэрлэлийн төв	378	339	240	442	369	97.6	83.5
АШУУИС	233	182	351	204	185	79.4	90.7
ЕБС-ийн сурлагын Стандарт хангалт %	96.5	96.6	96.8	97.1	99.2	102.8	102.2
А, В-ийн эзлэх %	45.0	43.0	45.4	45.6	65.5	145.6	143.6

Зураг. БҮХ ШАТНЫ СУРГУУЛЬД СУРАЛЦАГЧ, ЭЛСЭЛТ, ТӨГСӨЛТ

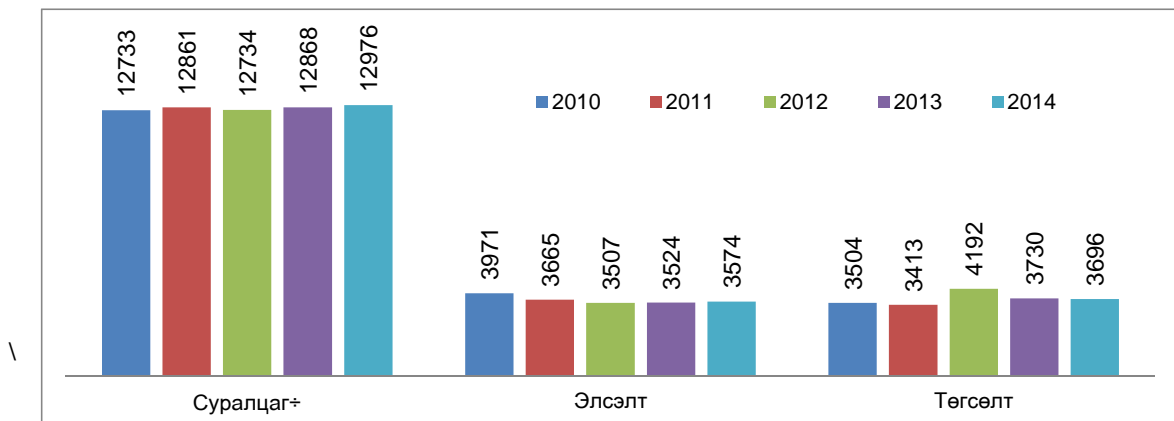



4.4 ЕРӨНХИЙ БОЛОВСРОЛЫН СУРГУУЛИЙН ЗАРИМ ҮЗҮҮЛЭЛТ

	2011/2012	2012/2013	2013/2014	2014/2015
Хамран сургалтын хувь				
Суурь боловсролын	96.4	99.1	106.7	95.4
Бага боловсролын	98.1	98.3	98.8	100.0
Сургуулиас завсардсан 6-14 насны хүүхэд				
Бүгд	22	23	7	8
Үүнээс: эмэгтэй	8	10	4	1
Багшийн тоо				
Бүгд	531	555	552	574
Үүнээс: эмэгтэй	444	459	454	471
Бага ангийн	206	205	199	205
Суурь ангийн	246	271	237	260
Ахлах ангийн	79	79	116	109
1-р ангид элсэгчдийн тоо				
Бүгд	1004	1157	1296	1212
Үүнээс: эмэгтэй	500	589	600	608
Дотуур байранд амьдардаг суралцагчид				
Бүгд	828	843	865	863
Үүнээс: эмэгтэй	445	448	473	477

4.5. ХАМРАН СУРГАЛТЫН ХУВЬ (бохир), сумаар

	Суурь боловсрол			Бага боловсрол		
	2012/2013	2013/2014	2014/2015	2013/2014	2013/2014	2014/2015
БҮГД	99.1	106.7	95.4	98.3	98.8	100.0
Айраг	97.7	106.5	98.3	100.3	97.3	104.0
Алтанширээ	66.3	67.8	79.5	79.4	79.5	85.1
Даланжаргалан	63.1	70.0	65.8	80.7	90.2	89.1
Дэлгэрэх	65.8	75.0	74.8	85.5	86.7	89.0
Иххэт	91.4	101.3	84.3	92.7	92.6	99.5
Мандах	65.4	85.0	79.5	88.2	93.1	93.2
Өргөн	60.4	76.8	69.9	87.9	82.5	82.2
Сайхандулаан	43.2	48.4	42.9	54.2	59.0	67.0
Улаанбадрах	50.0	75.5	77.5	77.0	79.7	79.5
Хатанбулаг	52.1	63.8	60.5	70.5	74.3	74.6
Хөвсгөл	69.0	81.1	81.7	94.9	96.0	96.0
Эрдэнэ	69.9	77.5	73.4	74.6	81.9	89.4
Сайншанд	138.0	139.0	117.6	116.1	112.7	110.0
Замын-Үүд	98.8	108.4	99.7	99.0	100.4	102.5

4.6 БАГА, ЕРӨНХИЙ БОЛОВСРОЛ ЭЗЭМШИЖ БАЙГАА ОХИД ХӨВГҮҮДИЙН ТООНЫ ХАРЬЦАА*, сумаар

	Ерөнхий боловсрол эзэмшигч охид хөвгүүдийн тооны харьцаа			Бага боловсрол эзэмшигч охид хөвгүүдийн тооны харьцаа		
	2012/2013	2013/2014	2014/2015	2012/2013	2013/2014	2014/2015
БҮГД	1.07	1.05	1.05	1.01	0.98	0.98
Айраг	1.12	1.09	1.09	1.08	0.94	0.94
Алтанширээ	1.07	0.92	0.92	1.10	1.07	1.07
Даланжаргалан	1.04	1.07	1.07	1.10	1.06	1.06
Дэлгэрэх	1.04	0.87	0.87	1.19	1.00	1.00
Иххэт	1.11	1.10	1.10	1.09	0.95	0.95
Мандах	0.91	0.89	0.89	0.93	0.85	0.85
Өргөн	1.09	1.03	1.03	1.09	1.03	1.03
Сайхандулаан	1.06	0.98	0.98	1.00	0.86	0.86
Улаанбадрах	1.02	1.17	1.17	1.09	1.10	1.10
Хатанбулаг	1.03	1.01	1.01	1.09	1.11	1.11
Хөвсгөл	1.09	1.05	1.05	1.18	1.32	1.32
Эрдэнэ	1.23	1.01	1.01	1.06	0.86	0.86
Сайншанд	1.10	1.08	1.08	0.95	0.94	0.94
Замын-Үүд	1.01	1.04	1.04	1.00	1.01	1.01

*-Бага, ерөнхий боловсрол эзэмшиж байгаа охидын тоог хөвгүүдийн тоонд хуваана.



4.7 ЕРӨНХИЙ БОЛОВСРОЛЫН СУРГУУЛИЙН СУРАГЧ БАГШИЙН ХАРЬЦАА*, сумаар

	2011/2012	2012/2013	2013/2014	2014/2015	2014-2011
БҮГД	20.5	19.6	20.1	19.6	-1.0
Айраг	18.6	19.3	20.0	20.3	1.7
Алтанширээ	14.3	11.6	11.7	12.8	-1.4
Даланжаргалан	17.2	16.0	16.5	16.4	-0.8
Дэлгэрэх	19.4	17.5	19.2	18.6	-0.8
Иххэт	17.0	17.7	18.4	17.9	0.9
Мандах	18.9	15.5	16.6	23.6	4.6
Өргөн	15.7	16.0	15.8	8.7	-7.0
Сайхандулаан	9.8	9.2	9.9	9.7	-0.2
Улаанбадрах	13.2	12.9	13.5	12.8	-0.4
Хатанбулаг	17.2	15.8	16.2	15.8	-1.4
Хөвсгөл	15.8	15.2	17.7	17.8	2.1
Эрдэнэ	16.0	14.8	16.9	15.1	-0.9
Сайншанд	23.0	21.1	20.6	20.9	-2.1
Замын-Үүд	23.9	23.7	25.6	22.4	-1.4

4.8 ЕРӨНХИЙ БОЛОВСРОЛЫН СУРГУУЛЬД ӨДРӨӨР СУРАЛЦАГЧДЫН ТОО, сумаар

	2011/2012	2012/2013	2013/2014	2014/2015	$\frac{2014}{2011}$	$\frac{2014}{2013}$
БҮГД	10897	10869	11108	11224	103.0	101.0
Айраг	689	674	680	690	100.1	101.5
Алтанширээ	171	151	152	154	90.1	101.3
Даланжаргалан	379	353	364	344	90.8	94.5
Дэлгэрэх	271	245	250	260	95.9	104.0
Иххэт	375	372	350	358	95.5	102.3
Мандах	246	201	216	212	86.2	98.1
Өргөн	251	240	252	131	52.2	52.0
Сайхандулаан	108	101	109	116	107.4	106.4
Улаанбадрах	185	168	176	166	89.7	94.3
Хатанбулаг	378	347	341	347	91.8	101.8
Хөвсгөл	221	213	230	232	105.0	100.9
Эрдэнэ	335	296	304	302	90.1	99.3
Сайншанд	4711	4804	4842	4952	105.1	102.3
Замын-Үүд	2577	2704	2842	2960	114.9	104.2

4.9 ЕРӨНХИЙ БОЛОВСРОЛЫН СУРГУУЛИЙН БАГШ НАРЫН ТОО, сумаар

	2011/2012	2012/2013	2013/2014	2014/2015	$\frac{2014}{2011}$	$\frac{2014}{2013}$
БҮГД	531	555	552	574	108.1	104.0
Айраг	37	35	34	34	91.9	100.0
Алтанширээ	12	13	13	12	100.0	92.3
Даланжаргалан	22	22	22	21	95.5	95.5
Дэлгэрэх	14	14	13	14	100.0	107.7
Иххэт	22	21	19	20	90.9	105.3
Мандах	13	13	13	9	69.2	69.2
Өргөн	16	15	16	15	93.8	93.8
Сайхандулаан	11	11	11	12	109.1	109.1
Улаанбадрах	14	13	13	13	92.9	100.0
Хатанбулаг	22	22	21	22	100.0	104.8
Хөвсгөл	14	14	13	13	92.9	100.0
Эрдэнэ	21	20	18	20	95.2	111.1
Сайншанд	205	228	235	237	115.6	100.9
Замын-Үүд	108	114	111	132	122.2	118.9



4.10 ЕРӨНХИЙ БОЛОВСРОЛЫН СУРГУУЛИЙН СУРАЛЦАГЧДААС ДОТУУР БАЙРАНД СУУХ ХҮСЭЛТЭЙ БОЛОН АМЬДАРЧ БУЙ ХҮҮХДИЙН ТОО

	Хүсэлт гаргасан хүүхэд				Амьдарч буй хүүхэд			
	2011-2012	2012-2013	2012-2013	2014-2015	2011-2012	2012-2013	2012-2013	2014-2015
БҮГД	836	843	865	943	828	843	865	863
Айраг	60	53	54	54	60	53	54	54
Алтанширээ	50	47	30	39	50	47	30	34
Даланжаргалан	11	18	13	19	11	18	13	18
Дэлгэрэх	48	50	50	55	48	50	50	50
Иххэт	48	45	48	45	48	45	48	45
Мандах	70	50	55	62	70	50	55	60
Өргөн	32	40	34	34	32	40	34	34
Сайхандулаан	33	33	42	25	33	33	42	25
Улаанбадрах	50	45	40	50	50	45	40	50
Хатанбулаг	126	124	131	122	119	124	131	120
Хөвсгөл	67	67	67	71	67	67	67	67
Эрдэнэ	41	35	32	38	40	35	32	34
Сайншанд	165	196	236	251	165	196	236	226
Замын-Үүд	35	40	33	78	35	40	33	46

4.11 СУРГУУЛИЙН ӨМНӨХ НАСНЫ ХҮҮХДИЙН БАЙГУУЛЛАГЫН БАГШ НАРЫН ТОО, ХАМРАГДСАН ХҮҮХДИЙН ТОО, сумаар

	Багш нарын тоо				Цэцэрлэгийн хүүхдийн тоо			
	2011-2012	2012-2013	2013-2014	2014-2015	2011-2012	2012-2013	2013-2014	2014-2015
БҮГД	89	100	108	145	3441	3639	4059	5338
Айраг	3	7	8	11	142	218	190	324
Алтанширээ	2	2	2	2	80	77	86	86
Даланжаргалан	4	4	4	6	174	193	191	216
Дэлгэрэх	2	2	3	3	170	177	163	163
Иххэт	4	4	4	4	164	169	145	162
Мандах	2	2	2	2	103	122	95	98
Өргөн	2	2	3	3	106	116	123	110
Сайхандулаан	1	2	2	2	65	90	103	71
Улаанбадрах	3	3	3	3	121	119	120	111
Хатанбулаг	3	5	5	5	159	183	189	182
Хөвсгөл	2	3	3	3	129	132	130	122
Эрдэнэ	3	3	3	5	178	148	146	172
Сайншанд	51	50	52	58	1550	1546	1694	2058
Замын-Үүд	7	11	14	38	300	349	684	1463

Жич: 2014-2015 оны хичээлийн жилийн СӨБ-ын байгууллагын дүн мэдээнд төмөр замын дагуух цэцэрлэг,

4.12 СУРГУУЛИЙН ӨМНӨХ НАСНЫ ХҮҮХДИЙН БАЙГУУЛЛАГЫН ТОО, НЭГ БАГШИД НОГДОХ ХҮҮХДИЙН ТОО, сумаар

	Цэцэрлэгийн тоо				1 багшид ногдох хүүхдийн тоо			
	2011-2012	2012-2013	2013-2014	2014-2015	2011-2012	2012-2013	2013-2014	2014-2015
БҮГД	24	24	24	34	39	36	38	37
Айраг	1	1	1	2	47	31	24	29
Алтанширээ	1	1	1	1	40	39	43	43
Даланжаргалан	1	1	1	2	44	48	48	36
Дэлгэрэх	1	1	1	1	85	89	54	54
Иххэт	1	1	1	1	41	42	36	41
Мандах	1	1	1	1	52	61	48	49
Өргөн	1	1	1	1	53	58	41	37
Сайхандулаан	1	1	1	1	65	45	52	36
Улаанбадрах	1	1	1	1	40	40	40	37
Хатанбулаг	2	2	2	2	53	37	38	36
Хөвсгөл	1	1	1	1	65	44	43	41
Эрдэнэ	1	1	1	2	59	49	49	34
Сайншанд	9	9	9	11	30	31	33	35
Замын-Үүд	2	2	2	7	43	32	49	39

ТАВ. ЭРҮҮЛ МЭНД

5.1 ЭРҮҮЛ МЭНДИЙН БАЙГУУЛЛАГЫН ҮЗҮҮЛЭЛТ, оны эцэст

	2010	2011	2012	2013	2014	$\frac{2014}{2010}$	$\frac{2014}{2013}$
Эрүүл мэндийн байгууллага	87	88	94	93	38	43.7	40.9
- Эрүүл мэндийн газар (төв	1	1	1	1	1	100.0	100.0
- Нэгдсэн эмнэлэг	2	2	2	2	2	100.0	100.0
- Уламжлалт монгол эмнэл	1	1	1	1	1	100.0	100.0
- Цэргийн эмнэлэг/Төмөр зэ	4	4	4	4	4	100.0	100.0
- Сумын эрүүл мэндийн төв	12	12	12	12	12	100.0	100.0
-Сум дундын эмнэлэг	1	1	1	1	1	100.0	100.0
- Багийн бага эмч	34	35	35	33		0.0	0.0
- Өрхийн эмнэлэг	3	3	4	5	5	166.7	100.0
- Хувийн эмнэлэг	14	15	20	20	12	85.7	60.0
Үүнээс: ортой	2	2	2	2	2	100.0	100.0
- Эхчүүдийн амрах байр	15	14	14	14		0.0	0.0
Эмнэлгийн ор бүгд	366	361	366	366	397	108.5	108.5
Үүнээс : Төрөхийн ор	37	46	46	46		0.0	0.0
Эмчилгээ үйлчилгээ-бүгд /мян /							
- Эмчлүүлсэн хүний тоо	13.8	13.6	13.3	12.8	14.0	101.4	109.4
- Эмнэлгийн ор хоног	104.6	102.1	99.1	91.7	97.7	93.4	106.5
- Амбулаторийн үзлэг	395.6	403.1	404.6	393.0	402.9	101.8	102.5
- Урьдчилан сэргийлэх тарг	8.5	8.8	12.0	13.7	14.2	167.1	103.6
Үүнээс:							
Монголын уламжлалт анагаах ухааны төв							
- Эмчлүүлсэн хүний тоо /мэ	0.5	0.5	0.5	0.6	0.6	120.0	100.0
- Эмнэлгийн ор хоног /мя	5.4	5.3	5.4	5.8	5.7	105.6	98.3
- Амбулаторийн үзлэг /мян	2.3	3.5	3.0	2.9	2.9	126.1	100.0
Хувийн эмнэлэг							
- Эмчлүүлсэн хүний тоо /м:	0.7	0.8	0.9	0.8	1.1	157.1	137.5
- Эмнэлгийн ор хоног /мя	5.9	6.2	7.0	6.3	8.4	142.4	133.3
- Амбулаторийн үзлэг /мя	8.4	14.6	15.5	18.3	15.5	184.5	84.7
Нялхсын эндэгдэл	32	18	23	23	20	62.5	87.0
Эхийн эндэгдэл				1			

5.2 ЭРҮҮЛ МЭНДИЙН АЖИЛЛАГЧДЫН ТОО, ажил мэргэжлээр

	2010	2011	2012	2013	2014	$\frac{2014}{2010}$	$\frac{2014}{2013}$
Бүгд	856	868	925	972	947	110.6	97.4
Үүнээс:							
Их эмч	184	179	183	205	196	106.5	95.6
Эм зүйч	17	20	22	19	22	129.4	115.8
Бага эмч	71	72	56	51	64	90.1	125.5
Сувилагч	185	180	178	196	198	107.0	101.0
Эх баригч	17	19	18	17	19	111.8	111.8
Бусад	382	398	468	484	448	117.3	92.6

5.3 ЭМНЭЛЭГТ ХЭВТЭЖ ЭМЧЛҮҮЛСЭН ХҮНИЙ ТОО, сумаар

	2010	2011	2012	2013	2014	$\frac{2014}{2010}$	$\frac{2014}{2013}$
БҮГД	13822	13570	13270	12843	14024	101.5	109.2
Айраг	430	439	416	375	429	99.8	114.4
Алтанширээ	192	201	195	188	209	108.9	111.2
Даланжаргалан	230	228	201	189	210	91.3	111.1
Дэлгэрэх	256	246	236	205	192	75.0	93.7
Иххэт	297	269	227	272	281	94.6	103.3
Мандах	259	255	194	175	218	84.2	124.6
Өргөн	235	222	197	233	178	75.7	76.4
Сайхандулаан	150	161	123	110	149	99.3	135.5
Улаанбадрах	222	198	228	168	257	115.8	153.0
Хатанбулаг	220	244	208	248	387	175.9	156.0
Хөвсгөл	277	236	158	220	171	61.7	77.7
Эрдэнэ	227	228	205	168	195	85.9	116.1
Зүүнбаян	378	277	373	270	334	88.4	123.7
Замын-Үүд	1722	1737	1739	1910	2072	120.3	108.5
Нэгдсэн Эмнэлэг	6460	6233	6200	6626	7003	108.4	105.7
Төмөр зам	837	912	871	0	0	0.0	
УАУТ	540	543	529	554	606	112.2	109.4
Улаан-Үүл	62	64	66	50	44	71.0	88.0
ЗБЦА	39	51	25	54	24	61.5	44.4
Суллинхээр	55	38	23	11	13	23.6	118.2
Ачлал	391	441	490	413	477	122.0	115.5
Идэр-Өлзийт	343	347	366	404	575	167.6	142.3

Зураг. УРЬДЧИЛАН СЭРГИЙЛЭХ ТАРИЛГА, /мян.хүн/

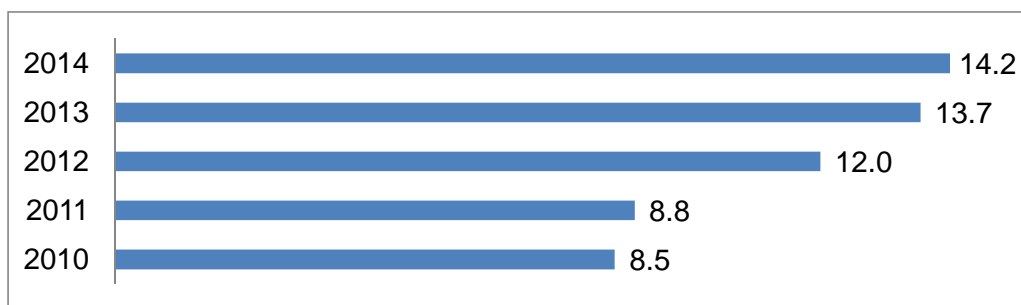

Зураг. АМБУЛАТОРИЙН ҮЗЛЭГ, /мян.хүн/

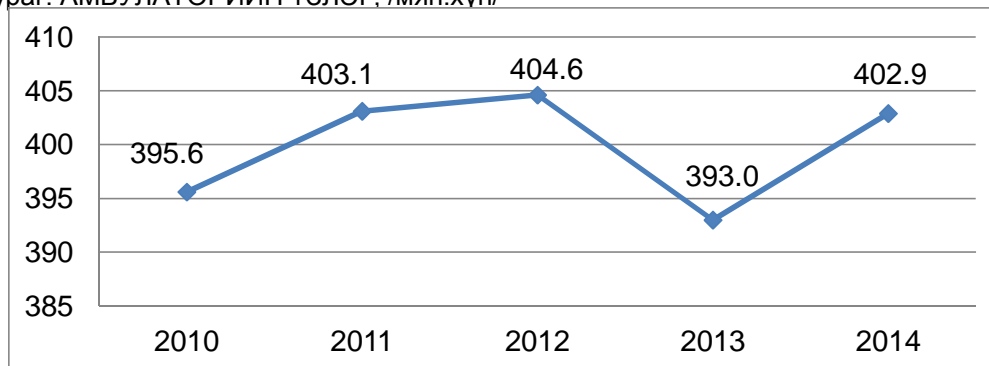

5.4 НЯЛХСЫН ЭНДЭГДЭЛ, амьд төрсөн 1000 хүүхэд тутамд ногдохоор, сумаар

	2010	2011	2012	2013	2014	2014- 2010	2014- 2013
БҮГД	23.8	11.8	14.5	14.5	12.0	-11.8	-2.6
Айраг	0.0	0.0	14.1	11.0	0.0	0.0	-11.0
Алтанширээ	0.0	34.5	0.0	0.0	0.0	0.0	0.0
Даланжаргалан	0.0	0.0	0.0	0.0	11.5	11.5	11.5
Дэлгэрэх	20.0	0.0	0.0	63.8	0.0	-20.0	-63.8
Иххэт	0.0	39.2	0.0	0.0	0.0	0.0	0.0
Мандах	0.0	0.0	0.0	0.0	25.6	25.6	25.6
Өргөн	0.0	0.0	0.0	0.0	24.4	24.4	24.4
Сайхандулаан	29.4	0.0	0.0	0.0	0.0	-29.4	0.0
Улаанбадрах	0.0	0.0	0.0	0.0	0.0	0.0	0.0
Хатанбулаг	0.0	15.4	0.0	0.0	0.0	0.0	0.0
Хөвсгөл	16.1	27.8	0.0	0.0	25.6	9.5	25.6
Эрдэнэ	21.7	0.0	0.0	0.0	18.2	-3.6	18.2
Сайншанд	52.3	18.9	29.5	21.9	17.6	-34.7	-4.3
Замын-Үүд	9.1	5.5	11.9	14.2	8.8	-0.3	-5.5

5.5 ЭМНЭЛЭГИЙН ОРНЫ ТОО, сумаар

	2010	2011	2012	2013	2014	2014 2010	2014 2013
БҮГД	366	361	366	366	397	108.5	108.5
Айраг	10	10	10	10	15	150.0	150.0
Алтанширээ	6	6	6	6	7	116.7	116.7
Даланжаргалан	6	6	6	6	7	116.7	116.7
Дэлгэрэх	6	6	6	6	7	116.7	116.7
Иххэт	8	8	8	8	10	125.0	125.0
Мандах	6	6	6	6	7	116.7	116.7
Өргөн	6	6	6	6	7	116.7	116.7
Сайхандулаан	5	5	5	5	5	100.0	100.0
Улаанбадрах	6	6	6	6	7	116.7	116.7
Хатанбулаг	8	8	8	8	10	125.0	125.0
Хөвсгөл	6	6	6	6	7	116.7	116.7
Эрдэнэ	6	6	6	6	7	116.7	116.7
Зүүнбаян	8	8	8	8	8	100.0	100.0
Замын-Үүд	55	55	55	55	60	109.1	109.1
Нэгдсэн эмнэлэг	140	140	140	160	164	117.1	102.5
Төмөр зам	20	15	15			0.0	
УАУТ	15	15	15	15	20	133.3	133.3
Улаан-Уул	8	8	8	8	8	100.0	100.0
Сулинхээр	5	5	5	5	6	120.0	120.0
ЗБЦА	6	6	6	6	5	83.3	83.3
Хувийн эмнэлэгүүд	30	30	35	30	30	100.0	100.0

5.6 ИХ ЭМЧИЙН ТОО, сумаар

	2010	2011	2012	2013	2014	$\frac{2014}{2010}$	$\frac{2014}{2013}$
БҮГД	184	179	183	205	196	106.5	95.6
Айраг	2	2	2	4	2	100.0	50.0
Алтанширээ	2	2	2	2	1	50.0	50.0
Даланжаргала	1	2	3	4	4	400.0	100.0
Дэлгэрэх	2	2	1	1	3	150.0	300.0
Иххэт	2	1	1	2	2	100.0	100.0
Мандах	2	2	1	1	1	50.0	100.0
Өргөн	3	2	2	1	2	66.7	200.0
Сайхандулаан	2	2	2	2	1	50.0	50.0
Улаанбадрах	2	2	1	1	3	150.0	300.0
Хатанбулаг	5	4	2	1	4	80.0	400.0
Хөвсгөл	2	1	2	2	2	100.0	100.0
Эрдэнэ	4	4	1	2	2	50.0	100.0
Сайншанд	132	130	138	148	129	97.7	87.2
Замын-Үүд	23	23	25	34	40	173.9	117.6

5.7 НЭГ ИХ ЭМЧИД НОГДОХ ХҮНИЙ ТОО, сумаар

	2010	2011	2012	2013	2014	$\frac{2014}{2010}$	$\frac{2014}{2013}$
БҮГД	325	338	333	305	324	99.7	106.3
Айраг	1800	1785	1792	898	1804	100.2	200.9
Алтанширээ	652	642	641	649	1286	197.4	198.3
Даланжаргала	2581	1292	875	660	660	25.6	100.1
Дэлгэрэх	899	910	1843	1847	623	69.3	33.7
Иххэт	1072	2131	2143	1058	1039	96.9	98.2
Мандах	754	772	1566	1565	1563	207.3	99.9
Өргөн	625	958	959	1921	952	152.3	49.6
Сайхандулаан	617	595	592	617	1276	206.8	207.0
Улаанбадрах	771	771	1524	1482	484	62.7	32.6
Хатанбулаг	619	766	1517	2972	733	118.4	24.7
Хөвсгөл	783	1587	797	792	784	100.1	98.9
Эрдэнэ	646	643	2537	1182	1173	181.7	99.2
Сайншанд	160	163	153	149	176	109.7	118.1
Замын-Үүд	600	629	600	467	408	67.9	87.4

5.8 НЭГ СУВИЛАГЧИД НОГДОХ ХҮНИЙ ТОО, сумаар

	2010	2011	2012	2013	2014	$\frac{2014}{2010}$	$\frac{2014}{2013}$
БҮГД	323	336	342	319	321	99.2	100.6
Айраг	720	714	717	718	601	83.5	83.7
Алтанширээ	326	428	427	324	643	197.4	198.3
Даланжаргала	430	431	438	377	528	122.8	140.1
Дэлгэрэх	359	364	369	369	374	104.0	101.1
Иххэт	536	533	536	423	520	96.9	122.8
Мандах	377	386	392	391	391	103.6	99.9
Өргөн	375	479	480	480	381	101.5	79.3
Сайхандулаан	411	297	296	308	213	51.7	69.0
Улаанбадрах	308	308	305	741	726	235.2	97.9
Хатанбулаг	387	437	607	594	587	151.6	98.7
Хөвсгөл	391	317	319	792	784	200.3	98.9
Эрдэнэ	287	322	846	473	261	90.9	55.1
Сайншанд	207	212	203	191	197	95.1	103.0
Замын-Үүд	657	724	714	547	582	88.6	106.5



ЗУРГАА. СОЁЛ

6.1 СОЁЛ УРЛАГ

	2010	2011	2012	2013	2014	$\frac{2014}{2010}$	$\frac{2014}{2013}$
Мэргэжлийн урлагийн байгууллагын тоо	1	1	1	1	1	100.0	100.0
Уран бүтээл, тоо	8	4	4	2	3	37.5	150.0
Тоглолт, тоо	240	254	159	114	150	62.5	131.6
Үзэгчид, мян хүн	43.5	54.5	16.5	55.8	41.2	94.7	73.8
Музейн тоо	14	14	14	14	14	100.0	100.0
Үүнээс: Сумын музей	12	12	12	12	12	100.0	100.0
Үзэгчид бүгд мян хүн	10.1	9.8	7.1	8.9	5.5	54.5	61.8
Номын сангийн тоо	14	14	14	14	14	100.0	100.0
Үүнээс: Нийтийн	1	1	1	1	1	100.0	100.0
Суудлын тоо	261	247	274	274	274	105.0	100.0
Үүнээс: Нийтийн	80	80	80	80	80	100.0	100.0
Номын фондын ном, мян ш	139.2	141.0	144.4	141.2	142.2	102.2	100.7
Үүнээс: Нийтийн	57.4	58.0	58.8	59.8	60.2	104.9	100.7
Фондонд шинээр авсан, мян ш	1.2	1.6	3.4	3.4	0.8	66.7	23.5
Соёлын төвийн тоо	13	13	13	13	13	100.0	100.0
Суудлын тоо	2410	2410	2410	2410	2410	100.0	100.0
Зохиогдсон ажлын тоо	1304	1356	1495	1611	1458	111.8	90.5
Үүнд хамрагдагчид, мян хүн	121.5	137.6	141.2	147.0	160.6	132.2	109.3



ДОЛОО. БАЙГАЛЬ ОРЧИН

7.1.ЦАГ УУРЫН ҮЗҮҮЛЭЛТҮҮД, сумдаар

№	СТАНЦЫН НЭР	Агаарын дундаж температур /C°/	Агаарын үнэмлэхүй хамгийн их температур /C°/	Агаарын үнэмлэхүй хамгийн бага температур /C°/	Хөрсний гадаргын хамгийн их температур /C°/	Хөрсний гадаргын хамгийн бага температур /C°/
1	Айраг	5.6	37	-27	61	-31
2	Алтанширээ	4.8	35	-28	61	-32
3	Дэлгэрэх	4.6	38	-28	65	-31
4	Иххэт	4.0	38	-29	51	-27
5	Мандах	5.5	38	-25	60	-29
6	Өргөн	6.9	39	-23	60	-26
7	Сайхандулаан	5.0	40	-25	64	-27
8	Улаанбадрах	5.4	40	-29	65	-32
9	Хатанбулаг	8.2	40	-23	69	-28
10	Хөвсгөл	7.4	41	-25	60	-27
11	Эрдэнэ	6.2	40	-28	59	-30
12	Сайншанд	7.6	41	-24	69	-30
13	Замын-Үүд	6.6	40	-26	65	-28

№	СТАНЦЫН НЭР	Хур тунадасны нийлбэр /мм/	Хур тунадастай хоногийн тоо	Салхины хамгийн их хурд/м/с/	10м/с-ээс их салхитай өдрийн тоо	Цасан шуургатай өдрийн тоо
1	Айраг	56.4	28	18	48	2
2	Алтанширээ	92.7	27	14	57	-
3	Дэлгэрэх	82.4	50	28	163	4
4	Иххэт	126.5	28	16	39	2
5	Мандах	85	42	28	123	2
6	Өргөн	166.9	36	20	80	2
7	Сайхандулаан	75.1	31	20	38	2
8	Улаанбадрах	72.7	25	17	49	2
9	Хатанбулаг	91.4	41	17	55	1
10	Хөвсгөл	93.8	39	28	156	4
11	Эрдэнэ	139.3	41	26	228	1
12	Сайншанд	147.5	58	26	242	4
13	Замын-Үүд	83.4	41	28	177	1



7.2 ДОРНОГОВЬ АЙМГИЙН ГАЗРЫН НЭГДМЭЛ САНГИЙН ҮНДСЭН АНГИЛАЛ, оны эцэст

мянган-га

	2010	2011	2012	2013	2014
Аймгийн нийт газар нутаг	10947.23	10947.23	10947.23	10947.23	10947.23
Үүнээс:					
Хөдөө аж ахуйн газар	9703.77	9695.45	9681.50	9677.23	9673.31
Хот, тосгон бусад суурин газар	28.66	35.66	41.45	45.19	47.36
Зам шугам сүлжээний газар	48.15	49.47	50.67	51.15	52.90
Ойн сан бүхий газар	158.43	158.43	158.43	158.48	158.48
Усны сан бүхий газар	27.76	27.76	27.77	27.77	27.77
Улсын тусгай хэрэгцээний газар	980.46	980.46	987.41	987.41	987.41

Эх сурвалж: Аймгийн Газрын харилцаа, барилга хот байгуулалтын газар

7.3 ГАЗАРТ УЧРУУЛСАН ХОХИРОЛ, оны эцэст, га-гаар

	2010	2011	2012	2013	2014
Аймгийн нийт газар нутгийн хэмжээ	10947230	10947230	10947230	10947230	10947230
Газарт учруулсан хохирол-бүгд	318.4	913.2	822.4	514.9	230.0
үүнээс					
- бэлчээр ба бусад		263.0	3.8	21.5	1
- хот тосгон бусад суурин газарт	296.6	107.0	125.8	440.8	242.5
- тариалангийн газар					
- ойн сан бүхий газарт			60.0		
- усны сан бүхий газарт					
- ухагдаж эвдэрсэн газар	21.8	543.2	632.8	52.6	3.8
үүнээс шалтгаанаар					
- геологийн эрэл хайгуулын			420.8	12.1	
- ашигт малтмалын	21.8	543.2	60.6	1.7	3.8
- батлан хамгаалах,					
- барилга, инженерийн			1.4		
- зам, тээвэр, холбооны					
- барилга засвар, үйлчилгээ			150.0	38.8	

Эх сурвалж: Аймгийн Байгаль орчин, аялал жуучлалын газар

7.4 ГЭР БҮЛИЙН ХЭРЭГЦЭЭНИЙ ЗОРИУЛАЛТААР ИРГЭДЭД ӨМЧЛҮҮЛСЭН ГАЗАР, сумаар

	Өмчлөх хүсэлт ируулсан өрхийн тоо		Өмчлүүлэх шийдвэр гаргасан өрхийн тоо		Өмчлүүлсэн газрын хэмжээ / га-гаар/	
	2013	2014	2013	2014	2013	2014
Айраг	38	94	38	83	2.66	5.83
Алтанширээ	0	13	0	-		-
Даланжаргалан	61	186	61	178	9.32	12.92
Дэлгэрэх	75	138	75	136	7.30	11.74
Иххэт	37	43	37	43	3.53	2.25
Мандах	109	64	109	54	7.05	3.86
Өргөн	0	64	0	64		0.35
Сайхандулаан	0	20	0	20		1.51
Улаанбадрах	112	28	112	25	7.07	2.26
Хатанбулаг	49	65	49	63	3.48	5.31
Хөвсгөл	40	30	40	14	3.06	1.05
Эрдэнэ	15	26	15	21	1.71	1.64
Сайншанд	1039	2181	1032	2081	272.40	439.38
Замын үүд						
Бүгд	1575	2952	1568	2782	317.58	488.10

7.5 ЭЗЭМШИЖ, АШИГЛАЖ БАЙГАА ГАЗРЫН ХЭМЖЭЭ

	Эзэмшиж, ашиглаж байгаа газар- Бүгд				Үүнээс: шинээр нэмэгдсэн			
	2013		2014		2013		2014	
	тоо	га	тоо	га	тоо	га	тоо	га
1 Иргэн	9163	5242.2	9596	5481.5	755	265.6	433	239.3
2 ААНБ	1166	61196.1	1349	615898.4	62	992.6	183	3937.2
Дүн	10329	61720.3	10945	621379.9	817	1258.2	616	4176.5

7.6 ГАЗРЫН ТӨЛБӨР, мян төгрөгөөр

	Тооцсон төлбөр		Төлөгдсөн		Барагдуулалтын хувь	
	2013	2014	2013	2014	2013	2014
1 Иргэн	15916.8	27327.7	15003.3	18540.4	94.3	67.8
2 ААНБ	422387.0	381287.0	443016.8	334089.7	104.9	87.6
Дүн	438303.8	408614.7	458020.1	352630.1	104.5	86.3

Эх сурвалж: Аймгийн Газрын харилцаа, барилга хот байгуулалтын газар



7.7 БАЙГАЛ ОРЧНЫ ТӨЛӨВ БАЙДАЛ оны эцэст

		Хэмжих нэгж	2010	2011	2012	2013	2014	
1	Ойжуулалт	Тарьсан мод	44381	90248	91138	114644	58534	
		Үүнээс: Ургасан	32665	74000	74732	89422	43900	
		Ургалтын хувь	73.6	81.9	82.0	78.0	75.0	
2	Тусгай зөвшөөрөл эзэмшигч	Ашиглалтын тусгай зөвшөөрөл эзэмшигч	62	25	118	134	134	
		аж ахуйн нэгж Хайгуулын тусгай зөвшөөрөл эзэмшигч	297	144	272	267	267	
3	Нөхөн сэргээлт	Нөхөн сэргээлт хийсэн талбай	га	49.6	140.1	131.35	87.66	
		Нөхөн сэргээлтийн зардал	мян.төг	433984.8	12338.7	809414.9	336300	162116.7
4	Ховор амьтны нөөц	Аргаль	тоо	2050	х	х	2106	х
		хулан	"-	2875	х	4161	11187	х
		Янгир	"-	120	х	х	137	х
		Хар сүүлт	"-	583	х	х	6403	х
	Тусгай хамгаалалттай нийт газар	тоо	152	158	175	192	213	
	Улсын хамгаалалттай	тоо	5	8	8	8	8	
га		713640.0	776777.9	776777.9	776777.9	776777.9		
5	Үүнээс: Аймгийн хамгаалалттай	тоо	14	25	26	40	57	
		га	15094.6	204494.4	209415.3	310506.3	321341.4	
		тоо	132	25	141	144	148	
	Сумын хамгаалалттай	га	135902.5	120465.0	213560.2	231830.2	317804.3	

Эх сурвалж: Аймгийн Байгаль орчин, аялал жуучлалын газар

НАЙМ. ГЭМТ ХЭРЭГ

8.1 БҮРТГЭГДСЭН ГЭМТ ХЭРГИЙН ТОО, хэргийн өнгөөр

	2010	2011	2012	2013	2014	2014 2013	Хэргийн өнгийн бүтэц		
							2013	2014	
Бүртгэгдсэн гэмт хэрэг - Бүгд	521	546	582	559	527	94.3	100.0	100.0	
Хүний амь, эрүүл мэндийн эсрэг гэмт хэрэг	15	9	19	10	14	140.0	1.8	2.7	
Дээрмийн гэмт хэрэг	3	4	10	5	2	40.0	0.9	0.4	
Танхайн гэмт хэрэг	29	25	20	17	25	147.1	3.0	4.7	
Хүчингийн гэмт хэрэг	8	13	13	10	11	110.0	1.8	2.1	
ИЭЧЭМ эсрэг гэмт хэрэг	200	207	220	187	191	102.1	33.5	36.2	
Бусдын эд зүйлийг булаах гэмт хэрэг	-	2	6	2	1	50.0	0.4	0.2	
Өмчлөх эрхийн эсрэг гэмт хэрэг	102	126	141	135	124	91.9	24.2	23.5	
- иргэдийн өмчийн	68	87	95	99	92	92.9	17.7	17.5	
үүнээс: - малын хулгайн	24	26	36	30	29	96.7	5.4	5.5	
- ААНБ-ын өмчийн	10	13	10	6	3	50.0	1.1	0.6	
Ашиглалийн гэмт хэрэг	5	8	7	9	6	66.7	1.6	1.1	
Залилангийн хэрэг	11	7	9	11	12	109.1	2.0	2.3	
Тээврийн хэрэгслийн хөдөлгөөний аюулгүй	24	70	47	77	72	93.5	13.8	13.7	
Албан тушаалын хэрэг	2	5	5	1	3	300.0	0.2	0.6	
Цэргийн албаны эсрэг гэмт хэрэг	1	0	4				0.0	0.0	
Контарвант / спирт / -ын хэрэг	40	29	20	44	13	29.5	7.9	2.5	
Бусад гэмт хэрэг	81	41	61	51	53	103.9	9.1	10.1	
Онц хүнд гэмт хэрэг	7	9	12	8	12	150.0	1.4	2.3	
Хүнд гэмт хэрэг	45	31	44	39	44	112.8	7.0	8.3	
-согтуугаар үйлдсэн	202	215	246	226	236	104.4	40.4	44.8	
-гудамж, олон нийтийн	70	88	89	77	87	113.0	13.8	16.5	
Гэмт хэргийн тоо	152	157	187	163	149	91.4	29.2	28.3	
-бүлэглэн үйлдсэн	51	58	64	53	51	96.2	9.5	9.7	
-хүүхэд оролцсон	10	15	25	22	20	90.9	3.9	3.8	
-эмэгтэй хүн оролцсон	74	62	73	64	70	109.4	11.4	13.3	
Гэмт хэрэг үйлдсэн цаг	06.00 -14.00	76	72	65	81	72	88.9	14.5	13.7
	14.00 -19.00	184	167	173	170	120	70.6	30.4	22.8
	19.00 - 22.00	108	83	100	87	88	101.1	15.6	16.7
	22.00 - 06.00	153	224	244	221	247	111.8	39.5	46.9
Гэмт хэргийн улмаас	-нас барсан хүний тоо	23	16	31	29	43	148.3	5.2	8.2
	-гэмтэж бэртсэн хүний	270	291	267	240	270	112.5	42.9	51.2

Зураг. БҮРТГЭГДСЭН ГЭМТ ХЭРГИЙН ТОО, сараар, 2013, 2014 он

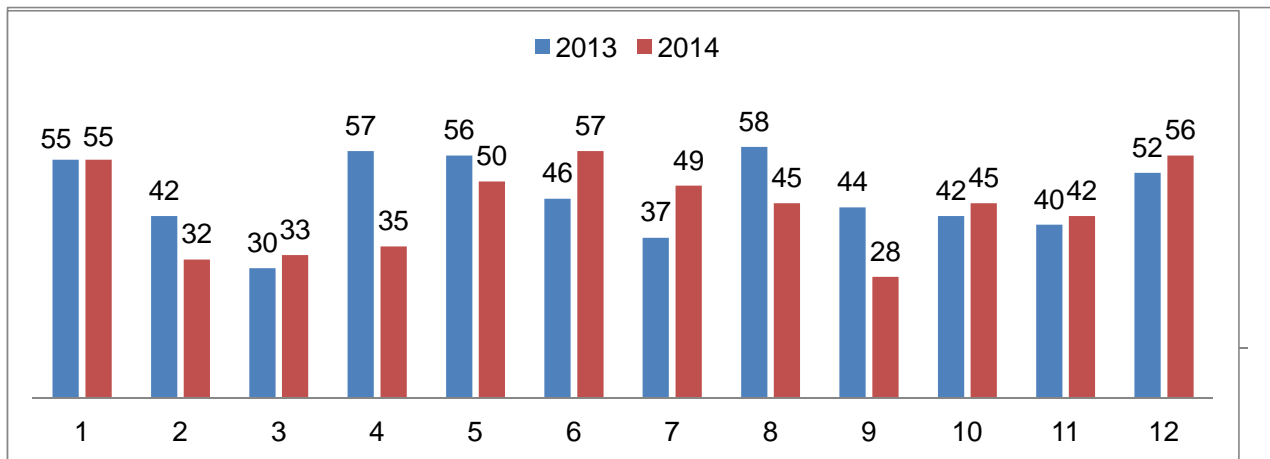



8.2 БҮРТГЭГДСЭН ГЭМТ ХЭРГИЙН ТОО, сумаар

	БҮГД					Үүнээс: хэргийн төрлөөр						Бусад
	2010	2011	2012	2013	2014	Хүний амь	ИЭЧЭМ Эсрэг	Танхай	Өмчийн хулгайн			
									ААНБ	ИӨХ	Малын	
ДҮН	521	546	582	559	527	14	191	25	3	92	29	173
Айраг	25	29	27	17	19	3	3	1		1	1	10
Алтанширээ	1	7	10	4	6		4					1
Даланжаргалан	17	11	13	21	23	1	6		1	1	4	10
Дэлгэрэх	6	5	6	9	4	1				1	1	1
Иххэт	15	8	21	20	9			1		3	3	2
Мандах	5	1	3	7	6		3			1		2
Өргөн	2	5	10	10	11		5			1	4	1
Сайхандулаан	8	11	15	6	5		3				2	0
Улаанбадрах	5	5	4	9	6		1			1	1	3
Хатанбулаг	20	10	32	32	18		6	1	1	2		8
Хөвсгөл	5	4	15	14	14		7			3	2	2
Эрдэнэ	10	11	11	11	12					1	1	10
Сайншанд	198	218	221	196	203	4	79	16	1	53	4	46
Замын-Үүд	204	221	194	203	191	5	74	6		24	5	77

Зураг. БҮРТГЭГДСЭН ГЭМТ ХЭРГИЙН ТОО, сумдаар

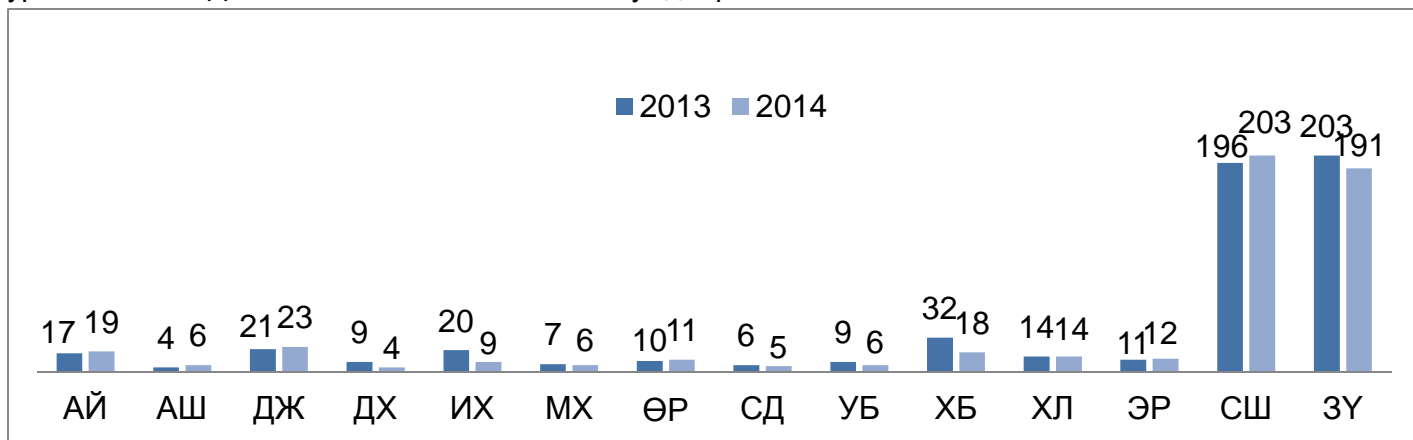

Зураг. БҮРТГЭГДСЭН ГЭМТ ХЭРГИЙН БҮТЭЦ, хэрэг үйлдэгдсэн цагаар

2013

2014

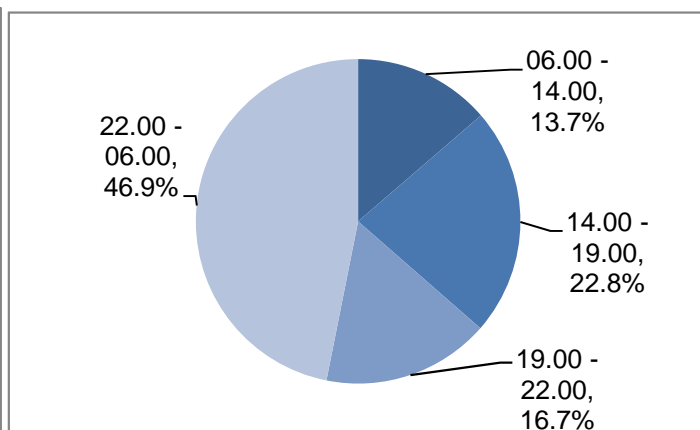
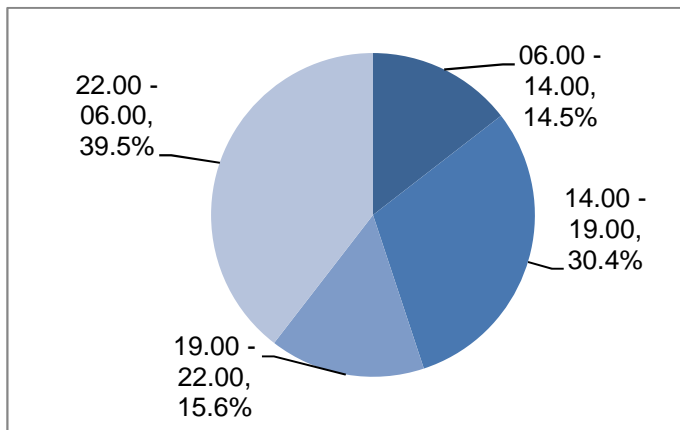



8.3 МАЛЫН ХУЛГАЙН ХЭРГИЙН ТОО, сумаар, оны эцэст

	2010	2011	2012	2013	2014	2014 2010	2014 2013
БҮГД	24	26	36	30	29	120.8	96.7
Айраг	2	4	2	3	1	50.0	33.3
Алтанширээ	1	2	6	1	1	100.0	100.0
Даланжаргалан	2	4	4	6	4	200.0	66.7
Дэлгэрэх	2			5	1	50.0	20.0
Иххэт	7	2	3	1	3	42.9	300.0
Мандах	1					0.0	
Өргөн			3	1	4		400.0
Сайхандулаан		2	5	1	2		200.0
Улаанбадрх	1	1	1	2	1	100.0	50.0
Хатанбулаг			6	5			0.0
Хөвсгөл		3	1	2	2		100.0
Эрдэнэ				1	1		100.0
Сайншанд	5	8	5	2	4	80.0	200.0
Замын үүд	3				5	166.7	

8.4 18-ААС ДЭЭШ НАСНЫ 1000 ХҮНД НОГДОХ ГЭМТ ХЭРГИЙН ТОО, сумаар, оны эцэст

	2010	2011	2012	2013	2014	2014 - 2010	2014 - 2013
БҮГД	13.0	13.7	14.5	13.7	12.7	-0.4	-1.0
Айраг	10.6	12.4	11.4	7.2	7.9	-2.7	0.7
Алтанширээ	1.2	8.2	11.9	4.7	7.0	5.8	2.2
Даланжаргалан	10.4	6.7	7.9	12.5	13.6	3.2	1.2
Дэлгэрэх	5.2	4.3	5.1	7.6	3.3	-1.9	-4.3
Иххэт	10.6	5.7	15.0	14.4	6.6	-4.1	-7.9
Мандах	5.1	1.0	2.9	6.6	5.7	0.5	-0.9
Өргөн	1.6	3.9	7.8	7.9	8.7	7.1	0.9
Сайхандулаан	10.4	15.0	20.4	7.8	6.1	-4.3	-1.6
Улаанбадрах	4.9	4.9	3.9	9.1	6.1	1.3	-2.9
Хатанбулаг	10.3	5.2	16.6	16.8	9.5	-0.8	-7.3
Хөвсгөл	5.0	3.9	14.7	13.8	13.6	8.6	-0.2
Эрдэнэ	5.7	6.4	6.5	7.1	7.8	2.1	0.7
Сайншанд	13.8	15.2	15.6	13.4	13.6	-0.2	0.1
Замын-Үүд	22.5	23.3	19.8	19.7	18.1	-4.4	-1.7



8.5 ГАЛ ТҮЙМРИЙН ТОО, учирсан хохирол, шалтгаан, урьдчилан сэргийлэх арга хэмжээ, оны :

		2010	2011	2012	2013	2014	$\frac{2014}{2013}$	
Гал түймрийн тоо		24	30	23	27	23	85.2	
Учирсан хохирол /мян.төг/		26383.0	39163.6	90623.0	74000.0	29034.0	39.2	
Гал түймрийн улмаас нас үүнээс: хүүхэд		1	5	4	1	1	100.0	
Гал түймрийн шалтгаан	Цахилгаан угсралтын техникийн гэмтлээс		1	2	4	1	25.0	
	Цахилгаан ашиглалтын буруугаас	10	11	5	1	4	400.0	
	Гагнуурын галаас	1	2					
	Ил задгай гал, лаа, шүдэнз, тамхины галаас	2	5		3	4	133.3	
	Пийшин, зуухны зөрчлөөс	9	4	2	4	1	25.0	
	Хүүхдийн болгоомжгүй үйлдлээс			5	3	4	133.3	
	Санаатай	1	2	2		1		
	Архидан согтуурснаас	1	3	1		1		
	Бусад				8	4	50.0	
	Шалтгаан олдоогүй			2	6	3	1	33.3
	Гал түймрийн аюулаас аварсан	Хүн				20		
		Хөрөнгө	452050.0	151890.2	275100.0	1782000.0	162000.0	9.1
Урьдчилан сэргийлэх үзлэгт хамрагдсан	Айл өрх	1950	4070	25564	3884	7021	180.8	
	Аж ахуйн нэгж, байгууллага	323	385	622	550	466	84.7	



ЕС. ДОТООДЫН НИЙТ БҮТЭЭГДЭХҮҮН

9.1 ДОТООДЫН НИЙТ БҮТЭЭГДЭХҮҮН, салбараар, оны үнээр

Салбар	Онууд				2013 2012
	2010	2011	2012	2013	
Нэг хүнд ногдох ДНБ, мян төг	1772.5	2867.4	3896.5	4317.1	110.8
ДНБ салбараар, сая төг	105 994.5	173 478.8	237 433.7	269 747.8	113.6
Хөдөө аж ахуй	38 392.1	47 763.5	61 439.0	88 142.8	143.5
Олборлох үйлдвэр	12 486.7	43 149.0	79 473.9	56 963.6	71.7
Боловсруулах аж үйлдвэр	6 064.4	11 066.5	10 148.1	14 941.4	147.2
хангамж	1 539.5	1 872.7	1 740.9	1 719.6	98.8
Бохир ус, хог хаягдлын менежментийн болон цэвэрлэх үйл	227.3	304.9	599.4	691.3	115.3
Барилга	710.2	1 692.3	1 969.9	3 072.6	156.0
Бөөний болон жижиглэн худалдаа, гэр ахуйн, барааны засварлах үйл ажиллагаа	5 239.2	14 096.9	9 695.4	12 081.6	124.6
Тээвэр агуулахын аж ахуй, холбоо	15 927.2	18 758.8	26 202.2	29 360.5	112.1
Байр сууц болон хоол хүнсээр үйлчлэх үйл ажиллагаа	1 333.9	2 669.1	3 276.8	3 884.6	118.5
Мэдээлэл холбоо	361.0	370.7	337.1	729.1	216.3
Санхүүгийн гүйлгээ хийх үйл ажиллагаа	2 654.5	5 495.7	7 847.2	10 163.1	129.5
Үл хөдлөх хөрөнгө, түрээс бизнесийн үйл ажиллагаа	7 018.9	7 968.2	8 961.3	9 642.7	107.6
Мэргэжлийн шинжлэх ухаан болон техникийн үйл ажиллагаа	838.8	908.9	1 620.2	1 818.0	112.2
Захиргааны болон дэмжлэг үзүүлэх үйл ажиллагаа	109.4	248.6	284.6	1 140.0	400.6
Төрийн удирдлага, батлан хамгаалах, албан журмын нийгмийн даатгал	3 666.7	4 351.9	7 153.4	13 261.4	185.4
Боловсролын салбарын үйл ажиллагаа	5 632.7	7 353.0	9 768.3	12 377.2	126.7
Эрүүл мэнд, нийгмийн халамжийн үйл ажиллагаа	2 189.8	2 780.9	4 161.3	6 033.6	145.0
Урлаг, үзвэр, тоглоом наадам	980.5	1 312.4	1 649.6	2 037.7	123.5
Үйлчилгээний бусад үйл ажиллагаа	621.6	1 314.7	1 105.3	1 686.8	152.6

Тайлбар: ҮСХ-оос ирүүлсэн ДНБ-ий тооцооллоор засварлан дахин мэдээлж байна.

Зураг.НЭГ ХҮНД НОГДОХ ДОТООДЫН НИЙТ БҮТЭЭГДЭХҮҮН, 2010-2013 он, оны үнээр, мян төгрөгөөр

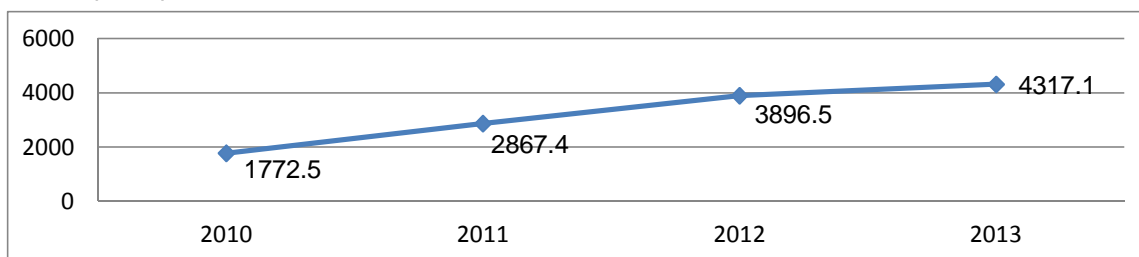



9.2 ХҮНСНИЙ ГОЛ НЭРИЙН БҮТЭЭГДЭХҮҮНИЙ ХЭРЭГЛЭЭ, ХАНГАМЖ, 2014 онд

	Жишсэн дундаж 1 хүнд ноогдох хоногийн дундаж хэрэглээ	Жишсэн дундаж хүн амд ногдох жилийн хэрэглээ \тонн\	Хангамж /тонн/	
			Өөрийн аймгийн үйлдвэр лэлээс	бусад эх үүсвэрээс
Жилийн дундаж өрхийн тоо	18869			
Жилийн дундаж хүн амын тоо	62988			
Жишсэн дундаж хүн ам	62438			
Мах, махан бүтээгдэхүүн	253	5694.3	8096.8	
Сүү, сүүн бүтээгдэхүүн	410	9215.8	20259.9	
Цөцгийн тос	13	299.7		299.7
Гурил, гурилан бүтээгдэхүүн	357	8017.0	146.7	7870.3
Будаа	63	1423.6		1423.6
Чихэр, сахарын зүйл	57	1273.7		1273.7
Загас, загасан бүтээгдэхүүн	0	0.0		0.0
Өндөг \ мянган ширхэг \	0.06	1423.6	10.5	1413.1
Төмс	110	2472.5	220.5	2252.0
Хүнсний ногоо	67	1498.5	87.1	1411.4
Жимс, жимсгэнэ	23	524.5	142.2	382.3
Ургамлын болон өөхөн тос	20	0.2		0.2

* - Мах, сүүний үйлдвэрлэлтийг 2014 оны жилийн эцсийн мал тооллогын дүнг ашиглан тос

АРАВ. БАНК, ЗЭЭЛ

10.1 МӨНГӨН ГҮЙЛГЭЭ оны эцэст, сая. төг

Үзүүлэлт	2011	2012	2013	2014	$\frac{2014}{2011}$	$\frac{2014}{2013}$
Монгол банкнаас авсан	33701.8	39263.2	39303.5	31385.7	93.1	79.9
- Цэвэр орлого	257461.7	366678.1	400628.4	451235.1	175.3	112.6
Монгол банкинд өгсөн	58162.8	68001.1	67842.4	65572.9	112.7	96.7
- Цэвэр зарлага	260003.3	362047.8	400566.8	452383.1	174.0	112.9
Зээлийн өрийн үлдэгдэл	76532.2	102817.7	157922.8	189081.9	247.1	119.7
Зээлдэгчийн тоо	19399	20893	23098	26592	137.1	115.1
- чанаргүй зээл	455.0	328.9	462.3	1973.35	433.7	426.9
Иргэдийн хадгаламж	30158.4	36406.4	28759.9	44266.15	146.8	153.9
Хадгаламж эзэшигчийн тоо	43669	52976	65509	65531	150.1	100.0

10.2 БАНКУУДЫН НЭГДСЭН ҮЗҮҮЛЭЛТ оны эцэст, сая.төг

Үзүүлэлт	2011	2012	2013	2014	$\frac{2014}{2011}$	$\frac{2014}{2013}$
Бэлэн мөнгө	6202.3	6658.9	7844.0	8114.6	130.8	117.8
Нийт зээл	76532.2	89865.5	102817.7	136859.3	178.8	114.4
Үүнээс чанаргүй зээл	455.0	489.0	328.9	316.7	69.6	67.3
Үндсэн хөрөнгө	1842.8	2045.0	1905.4	2082.4	113.0	93.2
Нийт актив	87536.4	99291.3	114177.2	147468.1	168.5	115.0
Харилцах	11445.6	12849.2	14126.8	15347.7	134.1	109.9
Хугацаатай хадгаламж	17829.4	23732.0	23640.5	23096.1	129.5	99.6
Хугацаагүй хадгаламж	12329.0	14034.3	12765.9	14450.3	117.2	91.0
Өөрийн хөрөнгө	9278.9	10596.0	9131.4	12078.0	130.2	86.2
Нийт пассив	78257.5	88695.3	105045.8	135390.1	173.0	118.4
Ашиг/алдагдал	9278.9	10596.0	9131.4	12078.0	130.2	86.2
Нийт орлого	15843.2	18517.5	18874.5	22322.5	140.9	101.9
Үүнээс хүүний орлого	9744.2	12598.2	16103.5	18823.2	193.2	127.8
Нийт зардал	6564.3	7921.5	9743.1	10244.5	156.1	123.0
Үүнээс хүүний зардал	2293.5	2917.1	3486.5	3670.1	160.0	119.5
Олгосон зээл	108 785.0	86 900.1	78 679.2	139 138.8	127.9	90.5
Төлөгдсөн зээл	74 690.4	62 342.5	61 177.2	100 523.7	134.6	98.1
Салбар нэгжийн тоо	65	68	70	70	107.7	102.9

10.3 ЗЭЭЛ салбараар, оны эцэст, сая.төг

Үзүүлэлт	2011	2012	2013	2014	$\frac{2014}{2011}$	$\frac{2014}{2013}$
Нийт зээл	76532.2	89865.5	102817.7	136859.3	178.8	133.1
ХАА, ан агнуур, ойн аж ахуй	1124.7	1310.3	1332.2	3904.6	347.2	293.1
Уул уурхай, олборлох үйлдв	0.0	8.5	8.5	67.0		788.2
Боловсруулах үйлдвэр	47.7	106.5	106.5	73.4	153.9	68.9
Цахилгаан, дулааны үйлдвэ	362.1	238.1	238.1	498.9	137.8	209.5
Барилга	12311.8	12167.9	15203.4	28105.2	228.3	184.9
Худалдаа	8955.5	10461.8	10674.3	13518.4	151.0	126.6
Тээвэр	7702.7	9740.6	11880.3	12024.8	156.1	101.2
Бусад	46027.7	55831.8	63374.4	78667.0	170.9	124.1

10.4 ХАДГАЛАМЖ, ЗЭЭЛИЙН ЖИЛИЙН ХҮҮ оны эцэст

Банкууд	2011	2012	2013	2014	2014-2013
Төгрөгийн зээлийн жилийн дундаж хүү, хувиар					
ХААН	17.2%	21.7%	21.8%	21.7%	-0.1%
Хас	25.7%	25.68%	25.68%	25.68%	0.0%
Худалдаа хөгжил	24.0%	24.0%	24.0%	24.0%	0.0%
Төрийн банк	22.4%	20.24%	20.63%	20.24%	-0.4%
Голомт	17.0%	19.0%	19.1%	19.0%	-0.1%
Төгрөгийн хадгаламжийн жилийн дундаж хүү, хувиар					
ХААН	10.0-15.0%	7.8-15.0 %	7.8-16.1%	7.8-15.0 %	x
Хас	6.6-13.5 %	8.2-13.5 %	8.5-13.5%	8.2-13.5 %	x
Худалдаа хөгжил	6.0-14.6 %	8.4-14.6 %	10.2-13.7%	8.4-14.6 %	x
Төрийн банк	6.0-16.8 %	12.0-15.0 %	8.4-16.0%	12.0-15.0 %	x
Голомт	6.0-15.0 %	8.4-19.4 %	8.5-15.4%	8.4-19.4 %	x

Зураг. ТӨГРӨГИЙН ЗЭЭЛИЙН ЖИЛИЙН ДУНДАЖ ХҮҮ, хувиар

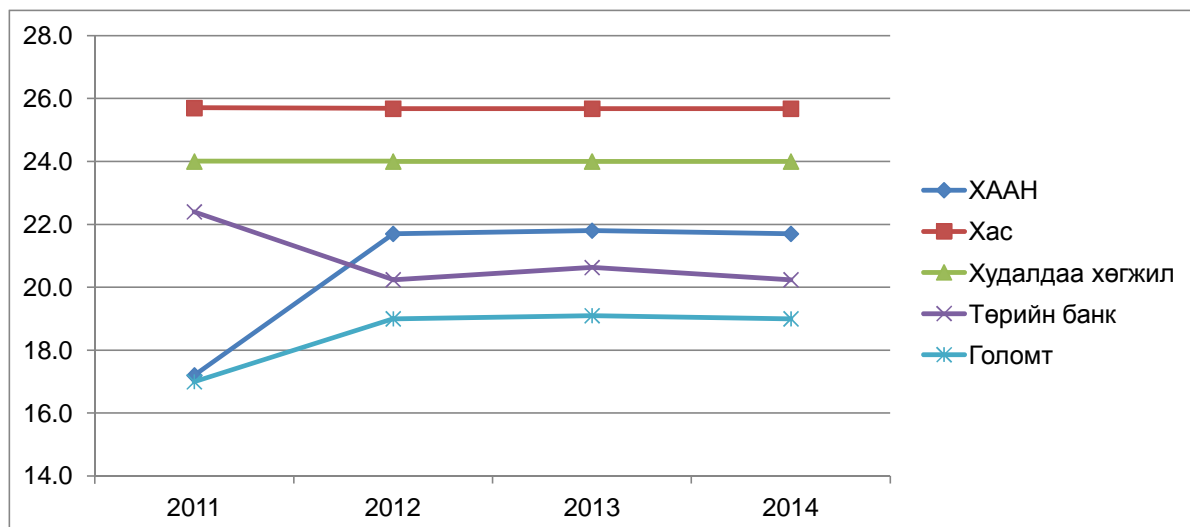



АРВАН НЭГ.ТӨРИЙН САНХҮҮ

11.1.ОРОН НУТГИЙН ТӨСВИЙН ОРЛОГО, сая.төгрөгөөр

	2013	2014			2014 2013
		Төлөвлөгө	Гүйцэтгэл	хувь	
Нийт орлого ба тусламжийн дүн	34393.6	49190.3	46141.7	93.8	134.2
А. Урсгал орлого	15043.8	16536.3	15961.7	96.5	106.1
1. Татварын орлого	13107.7	14655.1	14148.8	96.5	107.9
1.1 Орлогын албан татвар	10002.9	10946.8	10644.2	97.2	106.4
1.2 Өмчийн татвар	385.9	379.3	490.7	129.4	127.2
1.3 Дотоодын бараа үйлчилгээний татвар	586.8	630.0	626.6	99.5	106.8
1.4Бусад	2132.1	2699	2387.3	88.5	112.0
2. Татварын бус орлого	1936.1	1881.2	1812.9	96.4	93.6
Б. Тусламжийн орлого	19298.1	32632.5	30138.6	92.4	156.2
В. Хөрөнгийн орлого	51.7	21.5	41.4	192.6	80.1

11.2 ОРОН НУТГИЙН ТӨСВИЙН ЗАРЛАГА сая.төгрөгөөр

	2013	2014			2014 2013
		Төлөвлөгө	Гүйцэтгэл	хувь	
Нийт зарлага	36217.0	49124.3	46144.0	93.9	127.4
1.Урсгал зардал	33687.2	35098.7	38247.9	109.0	113.5
1.1.1 Цалин хөлс ба нэмэгдэл урамшил	16544.3	18218.5	18642.7	102.3	112.7
1.1.2 Ажил олгогчоос нийгмийн даатгалд	1815.9	1994.3	2058.3	103.2	113.3
1.1.3.Байр ашиглалттай холбоотой зардал	2890.1	3092.6	3188.6	103.1	110.3
1.1.4.Хангамжийн бараа материал	791.6	963.2	1043.5	108.3	131.8
1.1.5.Нормативт зардал	1285.9	1749.2	1474.2	84.3	114.6
1.1.6.Эд хогшил, урсгал засварын зардал	631.6	148.7	352.0	236.7	55.7
1.1.7.Томилолт зочны зардал	233.2	296.6	279.3	94.2	119.8
1.1.7.Бусдаар гүйцэтгүүлсэн ажил	406.4	694.3	546.2	78.7	134.4
1.1.8 Бараа үйлчилгээний бусад	4170.8	7941.3	10663.1	134.3	255.7
1.2.Татаас ба урсгал шилжүүлэг	4917.4	0	0	0	
2.Хөрөнгийн зардал	2529.8	14025.6	7896.1	56.3	312.1

11.3 ОРОН НУТГИЙН ТӨСВИЙН ОРЛОГО, ЗАРЛАГА сумаар, сая төгрөгөөр

Үзүүлэлт	Орон нутгийн төсвийн орлого			Орон нутгийн төсвийн зарлага		
	Төлөвлөгө	Гүйцэтгэл	хувь	Төлөвлөгө	Гүйцэтгэл	хувь
Дүн	49190.1	46141.7	93.8	49124.2	46144.0	93.9
Айраг	1990.3	1656.0	83.2	1990.3	1939.9	97.5
Алтанширээ	1253.1	960.1	76.6	1253.1	1307.1	104.3
Даланжаргалан	1542.6	1254.8	81.3	1511.3	1423.5	94.2
Дэлгэрэх	1361.9	1104.5	81.1	1361.9	1235.3	90.7
Иххэт	1766.10	1538.5	87.1	1766.2	1808.6	102.4
Мандах	1469.7	1099.7	74.8	1469.7	1260.8	85.8
Өргөн	1348.3	1133.9	84.1	1348.3	1330.1	98.7
Сайхандулаан	1207.9	901.4	74.6	1207.9	1221.3	101.1
Улаанбадрах	1446.9	1173.0	81.1	1446.9	1414.5	97.8
Хатанбулаг	2456.7	1651.3	67.2	2456.7	1681.7	68.5
Хөвсгөл	1426.0	1260.8	88.4	1426	1540.1	108.0
Эрдэнэ	1486.3	1218.1	82.0	1486.3	1467.1	98.7
Сайншанд	9163.1	9568.8	104.4	9163.4	10039.1	109.6
Замын-Үүд	6616	6257.5	94.6	5043.9	5310.4	105.3
СЭЗБЗХ	14655.2	15363.3	104.8	16192.3	13164.5	81.3



Зураг. ОРОН НУТГИЙН ТӨСВИЙН ОРЛОГЫН БҮТЭЦ, хувиар



Зураг.ОРОН НУТГИЙН ТӨСВИЙН ЗАРЛАГЫН БҮТЭЦ, хувиар

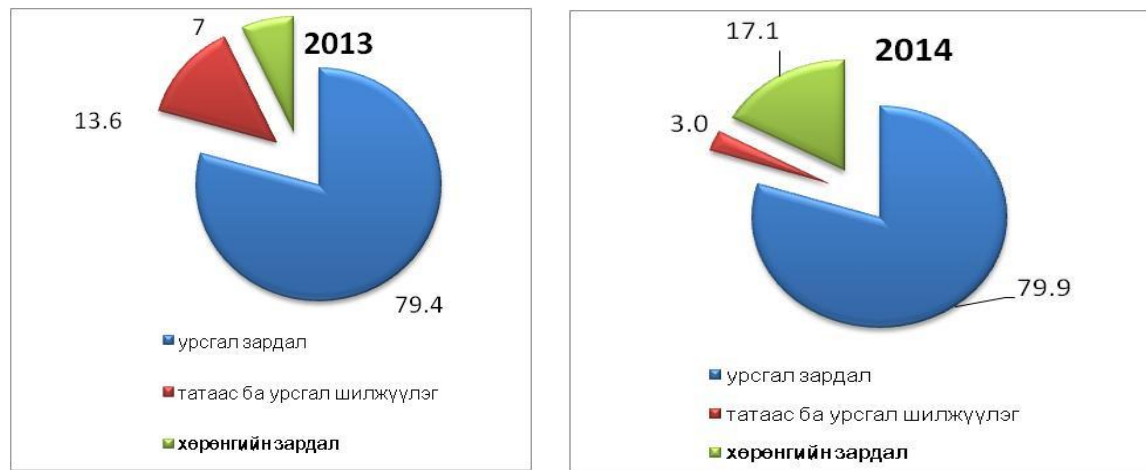

11.4 УЛСЫН НЭГДСЭН ТӨСӨВТ ТӨВЛӨРҮҮЛСЭН ОРЛОГО, сая төгөргөөр

	2013	2014			2014 2013
		Төлөвлөгө ө	Гүйцэтгэл	хувь	
Татварын орлого-БҮГД	2983.1	3261.6	3098.4	95.0	103.9
1. ААНБ-ын орлогын албан татвар	404.7	550.0	498.8	90.7	123.3
2. Дотоодын бараа үйлчилгээний татвар	1516.7	1665.6	1703.8	102.3	112.3
3. Онцгой албан татвар	14.3	0	0		0.0
4. Ашигт малтмалын нөөц ашигласны	787.8	1000.0	700.5	70.1	88.9
5. Агаарын бохирдлын төлбөр	194.3	46.0	58.1	126.3	29.9
6. Өсөн нэмэгдэх ашигт малтмалын нөөц	65.3	0.0	137.2	(х)	210.1

АРВАН ХОЁР ҮНЭ

 12.1.ХЭРЭГЛЭЭНИЙ ҮНИЙН ИНДЕКС, 2014 оны 12 дугаар сард, бүлгээр
 (Сайншанд сумын төвийн зах зээлийн үнийн ажиглалтаар)

Бараа үйлчилгээний бүлэг	ЖИН	2014-12 2010-12	2014-12 2013-12	2014-12 2014-11
Ерөнхий индекс	100.0	161.7	110.3	101.4
Хүнсний бараа, ундаа, ус	36.0	166.2	109.1	100.9
Согтууруулах ундаа, тамхи	2.5	213.1	122.8	102.8
Хувцас, бөс бараа, гутал	18.0	213.6	114.2	103.0
Орон сууц, ус, цахилгаан, түлш	9.6	142.3	107.6	103.8
Гэр ахуйн тавилга, бараа	6.2	141.1	107.8	99.1
Эм тариа, эмнэлэгийн үйлчилгээ	1.6	121.0	106.9	100.9
Тээвэр	14.3	129.0	104.8	100.0
Холбооны хэрэгсэл, шуудангийн үйлчилгээ	4.9	100.8	100.0	100.0
Амралт, чөлөөт цаг, соёлын бараа, үйлчилгээ	2.1	95.2	102.5	100.1
Боловсролын үйлчилгээ	0.2	268.5	159.9	100.0
Зочид буудал, зоогийн газар, дотуур байр	0.8	246.6	131.4	101.3
Бусад бараа, үйлчилгээ	3.9	156.1	121.0	100.0

Зураг. МАХНЫ ҮНЭ, 2014 оны 11-12 дугаар сар, 7 хоногоор





12.2.ХЭРЭГЛЭЭНИЙ БАРАА, ҮЙЛЧИЛГЭЭНИЙ ҮНЭ ТАРИФ, /Сайншанд сумын ажиглалтаар/

1.Хүнсний бараа, төгрөгөөр

	2010.XII	2011.XII	2012.XII	2013.XII	2014.XII	2014.XII 2013.XII
1. Гурил дээд зэрэг	900	800	825	1117	1183	105.9
1-р зэрэг	700	700	725	800	983	122.9
2. Талх ш	530	550	600	650	700	107.7
3.Цагаан будаа	1500	1550	1550	2000	2133	106.7
4. Шар будаа	1230	1600	1575	1550	1667	107.5
5. Хонины мах	2800	3800	5350	6000	5500	91.7
6. Үхрийн мах	3800	5500	7450	8750	8250	94.3
7. Хиам	3800	4800	6150	6500	6500	100.0
8. Шингэн сүү	1800	1800	2000	2000	2500	125.0
9. Тараг	1800	1800	2000	2000	2500	125.0
10. Элсэн чихэр	1600	1550	1550	1567	1533	97.8
11. Хатуу чихэр /барбарис/	3500	3700	3700	4500	5000	111.1
12.Мишка зөөлөн чихэр	6000	6500	8000	9000	9833	109.3
13. Ногоон цай	4500	4500	4500	4750	5500	115.8
14. Төмс	630	733	700	600	1033	172.2
15. Байцаа	850	833	800	1250	1167	93.4
16. Сонгино	800	1000	800	1500	1400	93.3
17. Шилтэй өргөст хэмх	1200	1500	1650	1750	1967	112.4
18. Давс 1кг монгол	300	300	325	400	500	125.0
19. Ургамлын тос	2500	2650	2700	3500	3400	97.1
20. Архи	4000	3980	5800	5800	7675	132.3

2. Орон сууц , цахилгаан

	2010.XII	2011.XII	2012.XII	2013.XII	2014.XII	2014.XII 2013.XII
1. Халаалт. М2(НӨТ-тэй)	198	198	198	494.6	494.6	100.0
2. Цэвэр ус тн (нөттэй)	660	660	660	660	660	100.0
3. Цахилгаан квт	82.5	83.2	83.2	86.9	103.5	119.1

3. Тээвэр холбооны үйлчилгээ

	2010.XII	2011.XII	2012.XII	2013.XII	2014.XII	2014.XII 2013.XII
1. ТЗ-ын билет зөөлөн	21500	21500	21500	21500	28700	133.5
хатуу	7400	7400	7400	7400	9100	123.0
2. Телевизорын хураамж	1500	2000	2000	850	850	100.0
3. Хот хоорондын яриа 1мин	850	850	850	60	60	100.0
4. Автобензин А-80	1390	1520	1500	1530	1560	102.0



12.3 ХҮНСНИЙ ГОЛ НЭРИЙН БАРААНЫ НЭГЖИЙН ҮНЭ , аймаг, нийслэлээр

Аймаг	1-р зэргийн гурил кг					Хонины мах кг					Ямааны мах кг				
	XII/3	XII/10	XII/17	XII/24	XII/31	XII/3	XII/10	XII/17	XII/24	XII/31	XII/3	XII/10	XII/17	XII/24	XII/31
Баян-Өлгий	960	960	960	960	960	5000	5000	5000	5000	5000	4500	4500	4500	4500	4500
Говь-Алтай	1100	1100	1100	1100	1100	5300	5000	5000	5000	5000	4300	3500	3500	3500	3500
Завхан	1100	1100	1100	1100	1100	6500	6500	6500	6000	6000	5500	5500	5500	5000	5000
Увс	1000	1000	1000	1000	1000	6000	6000	6000	6000	6000	5000	5000	5000	5000	5000
Ховд	1100	1100	1100	1100	1100	7000	6500	6500	6000	6000	6000	5500	5500	5000	5000
Архангай	1100	1100	1100	1100	1100	6000	6300	6300	6300	6300	5500	5500	5500	5600	5600
Баянхонгор	1000	1000	1000	1000	1000	4500	4500	4500	4500	4500	3800	3800	3800	3700	3700
Булган	1400	1400	1400	1400	1400	6500	6500	6500	5500	5500	4500	4500	4500	4500	4500
Орхон	950	950	950	950	950	6270	6270	6270	6270	6270	5500	5500	5500	5500	5500
Өвөрхангай	1200	1200	1200	1200	1200	5500	5500	5500	5500	5500	4800	5000	5000	4500	4500
Хөвсгөл	1200	1200	1200	1200	1200	6500	6500	6500	6500	6500	6000	6000	6000	6000	6000
Говьсүмбэр	800	800	800	800	800	6000	5500	5500	5500	5500	5000	4500	4500	4500	4500
Дархан-Уул	1000	1000	1000	1000	1000	6350	6350	6350	6000	6000	5100	5100	5100	5000	5000
Дорноговь	1000	1000	1000	980	980	5500	5500	5500	5500	5500	4330	4330	4330	4330	4330
Дундговь	1180	1180	1180	1200	1200	5900	5500	5500	6000	6000	5500	4500	4500	5500	5500
Өмнөговь	1170	1170	1170	1170	1170	6170	6330	6330	5833	5833	5500	5500	5500	5000	5000
Сэлэнгэ	1000	1000	1000	1000	1000	6500	6500	6500	6500	6500	5800	5800	5800	6000	6000
Төв	1000	1000	1000	1000	1000	5500	5500	5500	5500	5500	5000	5000	5000	5000	5000
Дорнод	920	920	920	1800	1800	6000	6200	6200	6500	6500	5500	5800	5800	6000	6000
Сүхбаатар	1250	1250	1250	1250	1250	5500	5500	5500	5500	5500	4500	4500	4500	4500	4500
Хэнтий	1100	1100	1100	1200	1200	6000	6000	6000	6000	6000	5500	5500	5500	5000	5000

Аймаг	Үхрийн мах, кг					Цагаан будаа кг					Элсэн чихэр, кг				
	XII/3	XII/10	XII/17	XII/24	XII/31	XII/3	XII/10	XII/17	XII/24	XII/31	XII/3	XII/10	XII/17	XII/24	XII/31
Баян-Өлгий	5000	5000	5000	5000	5000	2270	2270	2270	2300	2300	1770	1770	1770	1770	1770
Говь-Алтай	7500	7000	7000	7000	7000	2000	2000	2000	2000	2000	1800	1800	1800	1800	1800
Завхан	7500	7500	7500	7000	7000	2200	2200	2200	2200	2200	1700	1700	1700	1700	1700
Увс	5800	5800	5800	5800	5800	2070	2070	2070	2070	2070	1830	1830	1830	1830	1830
Ховд	6500	6500	6500	6000	6000	2000	2000	2000	2000	2000	1900	1900	1900	1900	1900
Архангай	7000	6800	6800	7000	7000	2400	2400	2400	2400	2400	1600	1600	1600	1800	1800
Баянхонгор	6500	6500	6500	6500	6500	2100	2100	2100	2100	2100	1800	1800	1800	1800	1800
Булган	7500	7500	7500	7000	7000	2400	2400	2400	2400	2400	1800	1800	1800		
Орхон	7500	7500	7500	7330	7330	2200	2200	2200	2200	2200	1600	1600	1600	1600	1600
Өвөрхангай	7500	7500	7500	7500	7500	2200	2200	2200	2200	2200	1800	1800	1800	1800	1800
Хөвсгөл	8000	8000	8000	8000	8000	2400	2400	2400	2400	2400	1900	1900	1900	1900	1900
Говьсүмбэр	7000	7000	7000	7000	7000	2200	2200	2200	2200	2200	1650	1650	1650	1650	1650
Дархан-Уул	6750	6750	6750	6700	6700	2200	2200	2200	2200	2200	1700	1700	1700	1650	1650
Дорноговь	8250	8250	8250	8250	8250	2150	2150	2150	2170	2170	1570	1570	1570	1570	1570
Дундговь	-	-	-	-	-	2200	2200	2200	2200	2200	1600	1600	1600	1600	1600
Өмнөговь	-	-	-	-	-	2400	2400	2400	2400	2400	2000	2000	2000	2000	2000
Сэлэнгэ	6500	6500	6500	6800	6800	2200	2200	2200	2200	2200	1600	1600	1600	1800	1800
Төв	7500	7500	7500	7500	7500	2200	2200	2200	2200	2200	1600	1600	1600	1600	1600
Дорнод	7000	7000	7000	7200	7200	2000	2000	2000	2000	2000	1800	1800	1800	1800	1800
Сүхбаатар	6750	6750	6750	6750	6750	2170	2200	2200	2200	2200	1630	1630	1630	1630	1630
Хэнтий	7500	7500	7500	7500	7500	2200	2200	2200	2200	2200	1600	1600	1600	1600	1600



12.4 ГОЛ НЭРИЙН БАРААНЫ ҮНЭ, говийн бүсийн аймгуудаар, төгрөгөөр

/ 12 сарын 21-ний байдлаар /

№	НЭР ТӨРӨЛ	Дорноговь	Өмнөговь	Дундговь	Говьсүмбэр
1.1 ТАЛХ, ГУРИЛ, БУДАА					
1	Гурил, дээд зэрэг	1183	1350	1317	1300
2	Гурил, 1-рээрэг	983	1100	1100	800
3	Гурил, 2-р зэрэг	850	875	867	700
4	Гоймон, 320 гр, "Алтан тариа" ХК,	767	833	750	850
5	Талх, орон нутгийн үйлдвэрийн, ш	700	967	966	800
6	Гурилан боов, 0.5кг	1900	2150	1433	2400
7	Жигнэмэг, Юбиллейние	1000	1050	976	1200
8	Цагаан будаа, задгай, кг	2133	2500	2133	2100
9	Шар будаа, задгай, кг,	1667	1860	1733	1600
10	Элсэн чихэр, кг	1533	1933	1900	1700
1.2 МАХ, МАХАН БҮТЭЭГДЭХҮҮН					
11	Хонины мах, кг	5500	5833	6167	5500
12	Үхрийн мах, кг	8250	-	-	8000
13	Адууны мах, кг	5500	5667	5133	6000
14	Ямааны мах	4500	5000	5167	4500
15	Дотор мах, цувдай, цусгүй	2000	2250	1000	2500
16	Хиам, чанасан, 1кг	6500	8400	8300	9000
1.3. ЭМ, ТАРИА, ЭМНЭЛГИЙН ХЭРЭГСЭЛ					
17	Парацетамол, 10ш, Моносфарм	300	316	333	250
18	Ампциллин, 500 mg, 10ш	1500	1500	1433	1300
19	Витамин "С", үрлэн, савласан, 50ш	283	316	300	300
20	Хлорфенамен, Монос	1133	1133	993	1100
21	Пенициллин, тариагаар, 1 сая	253	273	333	300
23	Хөвөн, 50гр, боодолтой, дотоод	1167	1183	1167	900
1.4. ОРОН СУУЦНЫ УРСГАЛ ЗАСВАРЫН БАРАА, МАТЕРИАЛ					
24	Цагаан тосон будаг, 1 л, байшинтай,	3500	4500	3500	3500
25	Цемент, 1 уут, БНХАУ	11000	10000	9833	10000
26	Вакуум цонхны 1м.кв-ын үнэ, 2 давхар шилтэй, хуванцар хүрээтэй	65000	80000	85000	95000
27	Хадаас, 100 гр, 70 мм	300	325	300	300
28	Монгол гэрийн модон хаалга, хээгүй	170000	200000	162500	0
29	Гэрийн гадуур бүрээс, цагаан ямбүү, 5	60000	70000	55000	58000
1.5 ОРОН СУУЦТАЙ ХОЛБОГДСОН БУСАД ЗАРДАЛ					
30	Халаалт, 1м2	494.6	334.4	300	300
1.6. СУУЦНЫ ЦАХИЛГААН ХАНГАМЖТАЙ ХОЛБОГДСОН ЗАРДЛУУД					
31	Орон сууцны цахилгаан, 1 кВт	103.50	101.60	103.50	103.50
32	Гэр хорооллын цахилгаан, 1 кВт	103.50	101.60	103.50	103.50
1.7. ХАТУУ ТҮЛШ					
33	Түлшний мод, шуудайгаар	8000	2000	1500	2500
34	Нүүрс, 1 шуудай, 40 кг	8000	1000	1300	3500
1.8. ШАТАХ, ТОСЛОХ МАТЕРИАЛ					
35	Бензин, А-80, 1 литр	1553	1650	1570	1500
36	Бензин, А-92, 1 литр	1813	1890	1810	1750
37	Дизелиэн түлш, 1 литр	1910	1910	1890	1850
1.9. АВТО ЗАМЫН ЗОРЧИГЧ ТЭЭВРИЙН ҮЙЛЧИЛГЭЭ					
38	Хот доторх таксины хөлс, 1 км	700	2000	1000*	600
39	УБ- аймгийн төвийн таксины хөлс, нэг талдаа	25000	28000	16000	15000

* 1 километрийн үнэ

- Тухайн сард худалдаанд байхгүй



12.5. УЛААНБААТАР ХОТОД ЗАРАГДАЖ БАЙГАА АВТОБИНЗЕН, ДИЗЕЛЬ, ХИЙН ТҮЛШНИЙ ҮНЭ, 12-р сарын 31-ны байдлаар

		Жаст ойл	Петровис	Магнай трейд	Сод монгол	Шунх лай	Дундаж үнэ
1	Аи-95	литр	1890	1890	1890	1890	1890
2	Аи-76, 80	литр	1550	1550	1550	1550	1550
3	Аи-92, 93	литр	1660	1660	1660	1660	1660
4	Мон 93	литр		1660			1660
4	Дизель түлш	литр	1790	1790	1790	1790	1790

12.6. АЙМГИЙН ТӨВҮҮДЭД ЗАРАГДАЖ БАЙГАА АВТОБИНЗЕН, ДЕЗИЛИЙН ТҮЛШНИЙ ҮНЭ, 2014 оны 12-р сарын 31-ны байдлаар

д/д	Аймаг	АИ-80	АИ-92	Дизелийн түлш	д/д	Аймаг	АИ-80	АИ-92	Дизелийн түлш
1	Баян-Өлгий	1 723	1 950	1 950	12	Говьсүмбэр	1 550	1 750	1 840
2	Говь-Алтай	1 690	2 040	2 040	13	Дархан-Уул	1 544	1 652	1 782
3	Завхан	1 690	2 010	2 010	14	Дорноговь	1 560	1 813	1 910
4	Увс	1 670	1 940	1 943	15	Дундговь	1 570	1 810	1 890
5	Ховд	1 760	2 090	2 090	16	Өмнөговь	1 650	1 890	1 910
6	Архангай	1 610	1 790	1 940	17	Сэлэнгэ	1 590	1 690	1 830
7	Баянхонгор	1 680	1 810	1 890	18	Төв	1 570	1 690	1 790
8	Булган	1 540	1 710	1 800	19	Дорнод	1 630	1 880	1 930
9	Орхон	1 560	1 660	1 790	20	Сүхбаатар	1 660	1 920	1 950
10	Өвөрхангай	1 570	1 740	1 890	21	Хэнтий	1 590	1 840	1 900
11	Хөвсгөл	1 670	1 940	1 990					

Зураг. Автобензин АИ92, аймгуудаар, төгрөгөөр, 2014 оны 12-р сарын 31-ны байдлаар

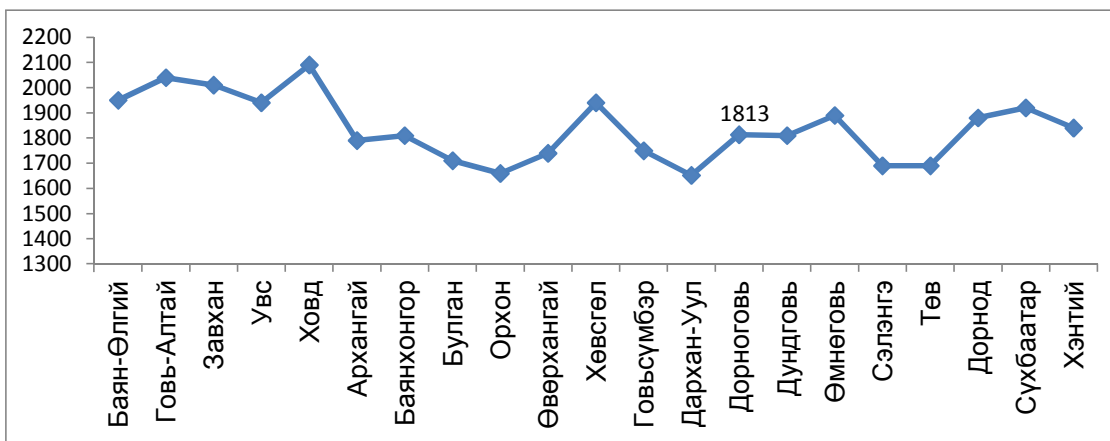



АРВАН ГУРАВ. ХӨДӨӨ АЖ АХУЙ

13.1 ХАА-н ГОЛ НЭР ТӨРЛИЙН БҮТЭЭГДЭХҮҮНИЙ ҮЙЛДВЭРЛЭЛТ

Бүтээгдэхүүн	Хэмжих нэгж	2010	2011	2012	2013	2014	2014 2013
МАХ амьдын							
жингээо БҮГД	тонн	13912.8	11377.1	15827.7	17383.7	20808.4	119.7
тэмээ	тонн	1228.5	1062.9	1858.6	1923.9	2165.8	112.6
адуу	тонн	2038.6	1943.0	2406.3	2994.2	3070.2	102.5
үхэр	тонн	2212.8	1971.4	2619.6	2364.5	3406.6	144.1
хонь	тонн	4495.7	3727.3	5047.8	5707.7	6661.8	116.7
ямаа	тонн	3926.6	2670.2	3894.0	4392.3	5503.6	125.3
гахайн мах	тонн	10.6	2.3	1.4	1.1	0.4	31.8
өндөг	мян.шир	12.4	53.5	11.5	31.7	10.5	33.1
СҮҮ		10927.0	14303.1	15077.4	18334.5	20259.9	110.5
ингэний	тонн	796.5	912.0	904.5	919.3	1092.5	118.8
гүүний	тонн	1448.5	1892.6	2030.2	2527.4	2805.3	111.0
үнээний	тонн	5221.6	6622.9	7247.1	8719.7	9733.1	111.6
хонины	тонн	1323.7	1695.9	1772.2	2198.1	2386.2	108.6
ямааны	тонн	2136.7	3179.7	3123.4	3970.0	4242.7	106.9
НООС НООЛУУР		926.7	929.8	1053.2	1154.9	1308.8	113.3
тэмээний	тонн	122.1	131.7	140.6	147.2	153.8	104.5
бодын хялгас	тонн	8.0	13.0	14.5	16.1	18.3	113.7
хонины уртын ноос	тонн	457.7	471.8	534.6	595.3	685.4	115.1
ямааны ноолуур	тонн	211.8	195.8	227.2	247.7	282.1	113.9
ямааны хялгас	тонн	127.1	117.5	136.3	148.6	169.2	113.9
АРЬС ШИР		227.5	214.1	242.4	271.5		0.0
тэмээ	мян.шир	2.7	3.6	4.1	4.2	4.7	112.4
адуу	мян.шир	7.9	8.2	9.3	11.5	11.8	102.8
үхэр	мян.шир	8.5	8.5	10.0	9.1	13.0	142.7
хонь	мян.шир	94.7	98.4	106.2	119.9	139.6	116.5
ямаа	мян.шир	112.4	94.1	111.5	125.5	156.7	124.9
хурга	мян.шир	0.5	0.5	0.5	0.5	0.5	100.0
ишиг	мян.шир	0.8	0.8	0.8	0.8	0.8	100.0
ГАЗАР ТАРИАЛАНГИЙН БҮТЭЭГДЭХҮҮН							
Төмс	тонн	161.6	225.2	199.5	151.6	220.5	145.4
Хүнсний ногоо	тонн	170.1	150.0	159.4	274.2	229.3	83.6
байцаа	тонн	3.4	3.1	5.1	6.7	7.1	106.0
манжин	тонн	15.2	16.6	11.7	7.7	15.0	195.2
лууван	тонн	26.7	14.9	15.2	12.2	18.1	148.4
сонгино	тонн	15.9	6.0	8.1	29.3	14.7	50.2
өргөст хэмх	тонн	11.2	15.2	17.8	16.2	17.9	110.5
улаан лооль	тонн	4.8	6.8	4.8	8.6	10.4	121.3
тарвас	тонн	47.0	82.6	91.4	188.9	142.2	75.3
бусад	тонн	45.8	4.8	5.3	4.6	3.9	84.6
							0.0
даршны ургамал	тонн	0.5	0.3	3.0	3.0	7.3	243.3
хадлан	тонн	1619.1	1394.5	1591.7	2208.5	3365.8	152.4
гар тэжээл	тонн	131.2	97.6	97.6	99.4	201.3	202.5

13.2 МАЛ СҮРГИЙН ӨСӨЛТИЙН ҮЗҮҮЛЭЛТ, мян.тол

	2010	2011	2012	2013	2014	$\frac{2014}{2010}$	$\frac{2014}{2013}$
МАЛЫН ТОО. мянган толгой							
1.1 Бүгд	291.4	327.7	359.0	405.7	450.4	154.6	111.0
Бодод шилжүүлснээр							
Толгойн тоогоор	1056.8	1207.4	1327.9	1516.3	1686.8	159.6	111.2
Тэмээ	28.1	30.0	31.4	32.8	34.8	123.8	106.1
Адуу	77.4	86.5	95.6	107.0	120.8	156.1	112.9
Үхэр	40.4	45.6	50.3	59.4	65.4	161.9	110.1
Хонь	421.3	477.3	531.5	611.9	690.7	163.9	112.9
Ямаа	489.6	568.0	619.1	705.2	775.0	158.3	109.9
1.2 Үүнээс: Иргэдийн	1032.1	1180.7	1301.7	1486.4	1655.1	160.4	111.3
Тэмээ	26.9	28.7	30.2	31.6	33.6	124.9	106.3
Адуу	76.1	85.1	94.1	105.5	119.2	156.6	113.0
Үхэр	39.4	44.5	49.1	58.0	63.9	162.2	110.2
Хонь	408.9	464.1	518.8	598.1	676.3	165.4	113.1
Ямаа	480.8	558.3	609.5	693.2	762.1	158.5	109.9
ХЭЭЛТЭГЧ МАЛЫН ТОО. мянган толгой							
1.3 Бүгд	464.7	501.4	563.8	630.6	721.4	155.2	114.4
Ингэ	10.3	11.3	12.1	12.8	13.7	133.0	107.0
Гүү	22.1	25.1	28.4	32.0	36.5	165.2	114.1
Үнээ	16.7	18.6	20.4	23.4	26.0	155.7	111.1
Эм хонь	192.7	208.5	236.9	269.1	309.3	160.5	114.9
Эм ямаа	222.9	237.9	266.1	293.3	335.9	150.7	114.5
1.4 Үүнээс: Иргэдийн бүгд	454.7	491.3	553.2	618.9	709.1	155.9	114.6
Ингэ	10.1	11.0	11.7	12.5	13.4	132.7	107.2
Гүү	21.8	24.8	28.0	31.7	36.1	165.6	113.9
Үнээ	16.3	18.2	20.0	22.9	25.5	156.4	111.4
Эм хонь	187.5	203.3	231.7	263.6	303.8	162.0	115.3
Эм ямаа	219.0	234.0	261.8	288.2	330.3	150.8	114.6
1.5 Сүрэгт хээлтэгчийн эзлэх хувь							
Аймгийн	44.0	41.5	42.5	41.6	42.8	97.3	102.8
Иргэдийн	44.1	41.6	42.5	41.6	42.8	97.2	102.9
БОЙЖУУЛСАН ТӨЛИЙН ТОО.мянган толгой							
1.6 Бүгд	283.6	394.5	402.3	500.3	543.5	191.6	108.6
Ботго	5.1	5.9	5.8	5.9	7.0	137.3	118.6
Унага	13.6	17.8	19.1	23.8	26.4	194.1	110.9
Тугал	11.5	14.7	16.0	19.3	21.4	186.1	110.9
Хурга	133.0	172.4	180.9	223.2	243.8	183.3	109.2
Ишиг	120.4	183.7	180.5	228.1	244.8	203.3	107.3
1.7 Үүнээс: Иргэдийн	274.9	386.0	393.1	492.1	533.9	194.2	108.5
Ботго	4.9	5.8	5.7	5.8	6.9	140.4	118.6
Унага	13.4	17.6	18.8	23.5	26.2	195.3	111.4
Тугал	11.3	14.3	15.6	18.9	21.0	186.0	111.2
Хурга	128.1	167.7	176.1	219.1	238.9	186.5	109.0
Ишиг	117.2	180.6	176.9	224.8	241.0	205.6	107.2
1.8 100 эхээс бойжуулсан төл дүнгээр							
/Аймгийн дүнгээр/	61	85	78	89	86	141.0	96.6
Ботго	53	57	50	49	55	103.8	112.2
Унага	67	81	68	84	83	123.9	98.8
Тугал	72	88	78	94	91	126.4	96.8
Хурга	74	89	85	94	91	123.0	96.8
Ишиг	54	82	74	86	83	153.7	96.5
1.9 Үүнээс: Иргэдийн	54	84	54	89	86	159.3	96.6
ТОМ МАЛЫН ЗҮЙ БУСЫН ХОРОГДОЛ.мянган толгой							
1.10 Бүгд	51.3	5.3	12.2	9.3	7.3	14.2	78.5
Тэмээ	0.3	0.2	0.2	0.2	0.2	63.1	100.0
Адуу	0.9	0.3	0.4	0.4	0.4	45.0	100.0
Үхэр	1.8	0.2	0.4	0.3	1.2	66.0	400.0
Хонь	10.7	2.0	3.6	3.6	2.5	23.3	69.4
Ямаа	37.6	2.6	7.6	4.8	3.0	8.0	62.5
1.11 Үүнээс: Иргэдийн	49.4	5.0	11.4	9.0	7.0	14.2	77.8
1.12 Том малын зүй бусын хорогдол	4.8	0.5	0.9	0.7	0.5	10.4	71.4
оны эхний малд эзлэх хувь							
1.13 Үүнээс: Иргэдийн	4.6	0.5	0.9	0.7	0.5	10.9	71.4



Үзүүлэлт	2009	2010	2011	2012	2013	2014	2014 2010	2014 2013
----------	------	------	------	------	------	------	--------------	--------------

ХҮНСЭНД ХЭРЭГЛЭСЭН, ЗАХ ЗЭЭЛД БОРЛУУЛСАН МАЛЫН ТОО. Мян.толгой

1.14 Хүнсэнд хэрэглэсэн, зах зээлд борлуулсан мал, тол, - БҮГД	165.0	207.5	192.6	223.0	223.0	223.0	107.5	100.0
Тэмээ	2.6	2.6	2.4	3.5	3.8	3.9	150.0	102.6
Адуу	6.4	7.7	7.7	8.9	10.6	10.9	141.6	102.8
Үхэр	6.3	8.0	8.2	9.1	9.6	11.2	140.0	116.7
Хонь	71.1	90.8	90.9	100.7	109.8	126.9	139.8	115.6
Ямаа	78.6	98.4	83.4	100.9	115.4	131.7	133.8	114.1

ЦЭВЭР ЭРЛИЙЗ, НУТГИЙН ШИЛДЭГ ОМГИЙН БОЛОН НУТГИЙН САЙЖРУУЛСАН ҮҮЛДРИЙН МАЛЫН ТОО.толгойгоор

1.15 Цэвэр үүлдрийн мал, тол-БҮГД	11497	12125	12453	16171	14970	41856	345.2	279.6
Үхэр	9	11	8	9	9	9	81.8	
Хонь	10732	11434	11755	12930	13135	29439	257.5	224.1
Ямаа	756	680	690	3232	1826	12408	1824.7	679.5
1.16 Нутгийн шилдэг омгийн мал, тол-БҮГД	112188	112442	126569	145807	161593	159066	141.5	98.4
Тэмээ	351	294	305	586	646	687	233.7	106.3
Адуу	2086	2195	2221	2236	2542	2662	121.3	104.7
Хонь	611	689	881	1723	801	872	126.6	108.9
Ямаа	109140	109264	123162	141262	157604	154845	141.7	98.2
1.17 Сайжруулсан нутгийн үүлдрийн мал, тол-БҮГД	236248	239378	247238	253143	272307	289463	120.9	106.3
Тэмээ	150	164	225	175	168	280	170.7	166.7
Адуу	3337	3792	3637	3699	3808	4072	107.4	106.9
Үхэр	401	483	658	739	800	2487	514.9	310.9
Хонь	18957	21325	25070	21410	29334	30857	144.7	105.2
Ямаа	213403	213614	217648	227120	238197	251767	117.9	105.7

ТЭЖЭЭВЭР АМЬТДЫН ТОО.толгой

1.18 Гахайн тоо, тол-БҮГД	250	172	247	148	87	121	70.3	139.1
Үүнээс : Иргэдийн	210	166	223	130	70	108	65.1	154.3
1.19 Үндсэн мэргийн тоо, тол-БҮГД	113	44	82	38	25	35	79.5	140.0
1.20 Үйлдвэрлэсэн мах, а.жин, тн	10.6	7.45	2.3	1.4	1.1	0.4	5.4	36.4
1.21 Шувууны тоо-БҮГД	333	286	992	578	565	953	333.2	168.7
Үүнээс : Иргэдийн	333	286	930	555	475	924	323.1	194.5
1.22 Өндөглөгчийн тоо-БҮГД	215	199	629	357	423	593	298.0	140.2
1.23 Өндөг, мян.шир	12.2	12.4	53.5	11.5	31.7	10.5	84.7	33.1
1.24 Гахайтай өрхийн тоо-БҮГД	23	14	19	13	8	17	121.4	212.5
1.25 Шувуутай өрхийн тоо -БҮГД	16	11	22	17	10	5	45.5	50.0

МАЛЫН ТОО, ХЭЭЛТЭГЧ, БОЙЖУУЛСАН ТӨЛ

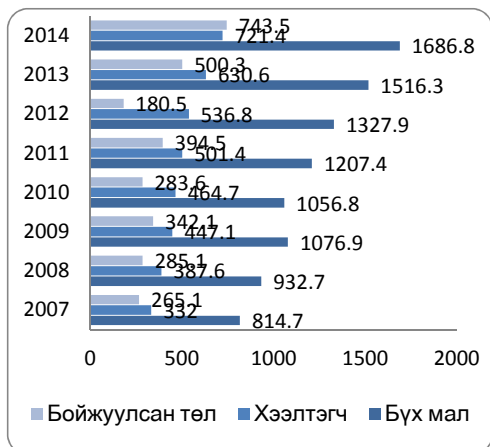
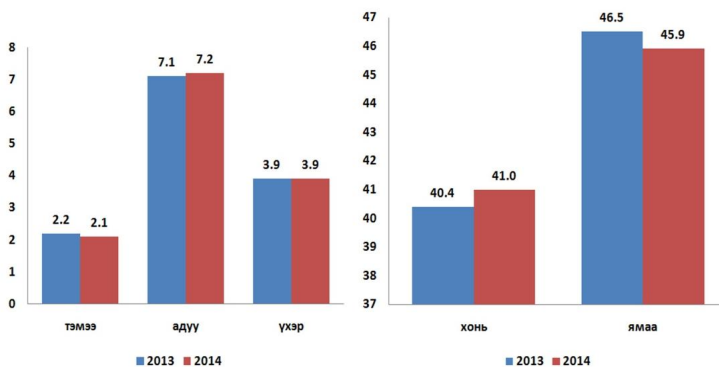
ДОРНОГОВЬ АЙМГИЙН МАЛ ТООЛЛОГЫН ДҮН
Сүргийн бүтэц, 2013 оныхтой харьцуулснаар



13.3 МАЛЫН ТОО, сумаар, төрлөөр

						2014	2014
	2010	2011	2012	2013	2014	2010	2013
БҮГД							
ДҮН	1056778	1207381	1327930	1516371	1686793	159.6	111.2
Айраг	68008	79969	91946	111232	134331	197.5	120.8
Алтанширэ:	69918	81658	90317	99903	111092	158.9	111.2
Даланжарг:	82383	93764	107607	126251	145755	176.9	115.4
Дэлгэрэх	127110	135202	147084	159547	180510	142.0	113.1
Иххэт	72498	85288	95211	110539	124042	171.1	112.2
Мандах	64857	76834	89900	105179	113483	175.0	107.9
Өргөн	67421	77924	83705	96802	112807	167.3	116.5
Сайхандул:	63362	74544	87204	103095	123177	194.4	119.5
Улаанбадр:	86978	96670	100904	113537	121375	139.5	106.9
Хатанбулаг	148972	169717	182289	201589	196879	132.2	97.7
Хөвсгөл	72320	84029	92173	107381	116029	160.4	108.1
Эрдэнэ	60612	69003	69176	78704	94730	156.3	120.4
Сайншанд	52418	60795	68141	77446	85092	162.3	109.9
Замын-Үүд	19921	21984	22273	25166	27491	138.0	109.2
ТЭМЭЭ							
ДҮН	28121	30023	31446	32845	34792	123.7	105.9
Айраг	823	935	888	894	900	109.4	100.7
Алтанширэ:	851	870	773	742	658	77.3	88.7
Даланжарг:	511	540	578	677	764	149.5	112.9
Дэлгэрэх	1201	1249	1299	1300	1250	104.1	96.2
Иххэт	152	157	166	180	205	134.9	113.9
Мандах	4116	4383	4673	5133	5752	139.7	112.1
Өргөн	985	1048	1090	1093	1125	114.2	102.9
Сайхандул:	2315	2726	2875	3156	3443	148.7	109.1
Улаанбадр:	3474	3719	3871	3940	4181	120.4	106.1
Хатанбулаг	5707	6137	6378	6413	6703	117.5	104.5
Хөвсгөл	3326	3387	3658	3816	4111	123.6	107.7
Эрдэнэ	1909	2035	2114	2186	2311	121.1	105.7
Сайншанд	2087	2123	2302	2482	2570	123.1	103.5
Замын-Үүд	664	714	781	833	819	123.3	98.3
АДУУ							
ДҮН	77364	86458	95555	107025	120832	156.2	112.9
Айраг	5330	6036	6877	8093	9672	181.5	119.5
Алтанширэ:	5049	5379	6007	6750	7639	151.3	113.2
Даланжарг:	4353	4909	5635	6651	7909	181.7	118.9
Дэлгэрэх	10845	11388	12633	13643	15273	140.8	111.9
Иххэт	3770	4322	5049	5851	7030	186.5	120.2
Мандах	3423	3996	4636	5410	6116	178.7	113.0
Өргөн	5631	6385	6844	7629	8653	153.7	113.4
Сайхандул:	4651	5052	5869	6945	8429	181.2	121.4
Улаанбадр:	7058	7780	8425	9355	10287	145.7	110.0
Хатанбулаг	9374	10838	11798	12393	12710	135.6	102.6
Хөвсгөл	6376	7257	7633	8402	8831	138.5	105.1
Эрдэнэ	6558	7220	7530	8406	9824	149.8	116.9
Сайншанд	3346	3963	4559	5237	6168	184.3	117.8
Замын-Үүд	1600	1933	2060	2260	2291	143.2	101.4



						2014	2014
	2010	2011	2012	2013	2014	2010	2013
ҮХЭР							
ДҮН	40446	45646	50298	59393	65436	161.8	110.2
Айраг	2226	2537	2875	3414	3939	177.0	115.4
Алтанширэг	2695	3243	3609	4263	4583	170.1	107.5
Даланжарг	2474	2987	3528	4457	5117	206.8	114.8
Дэлгэрэх	6155	6854	7543	8252	9333	151.6	113.1
Иххэт	3320	3641	4252	5074	5610	169.0	110.6
Мандах	991	1249	1441	1719	1896	191.3	110.3
Өргөн	3212	3651	3886	4443	5321	165.7	119.8
Сайхандул	1486	1819	2250	2683	3507	236.0	130.7
Улаанбадр	3444	3684	3799	4356	4909	142.5	112.7
Хатанбулаг	6925	7433	8023	10002	8864	128.0	88.6
Хөвсгөл	2440	2612	2681	3042	3347	137.2	110.0
Эрдэнэ	2471	2857	3096	3682	4442	179.8	120.6
Сайншанд	1662	2033	2284	2760	3098	186.4	112.2
Замын-Үүд	945	1046	1031	1246	1470	155.6	118.0

ХОНЬ							
ДҮН	421260	477277	531494	611922	690742	164.0	112.9
Айраг	33292	37559	43109	52334	62349	187.3	119.1
Алтанширэг	33188	38356	42606	47677	53998	162.7	113.3
Даланжарг	40775	45002	51862	61479	70673	173.3	115.0
Дэлгэрэх	62316	65624	72001	78975	90660	145.5	114.8
Иххэт	34438	40084	45530	53710	59685	173.3	111.1
Мандах	21234	24862	29020	34741	38701	182.3	111.4
Өргөн	27911	31948	35296	41462	48480	173.7	116.9
Сайхандул	24593	29043	34616	41314	50661	206.0	122.6
Улаанбадр	30451	33586	34608	39020	42519	139.6	109.0
Хатанбулаг	45609	52762	56682	62460	61210	134.2	98.0
Хөвсгөл	21905	26067	28973	33746	36925	168.6	109.4
Эрдэнэ	19331	22143	23271	27020	33006	170.7	122.2
Сайншанд	19351	22854	26112	29509	32524	168.1	110.2
Замын-Үүд	6866	7387	7808	8475	9351	136.2	110.3

ЯМАА							
ДҮН	489587	567977	619137	705186	774991	158.3	109.9
Айраг	26337	32902	38197	46497	57471	218.2	123.6
Алтанширэг	28135	33810	37322	40471	44214	157.1	109.2
Даланжарг	34270	40326	46004	52987	61292	178.9	115.7
Дэлгэрэх	46593	50087	53608	57377	63994	137.3	111.5
Иххэт	30818	37084	40214	45724	51512	167.1	112.7
Мандах	35093	42344	50130	58176	61018	173.9	104.9
Өргөн	29682	34892	36589	42175	49228	165.9	116.7
Сайхандул	30317	35904	41594	48997	57137	188.5	116.6
Улаанбадр	42551	47901	50201	56866	59479	139.8	104.6
Хатанбулаг	81357	92547	99408	110321	107392	132.0	97.3
Хөвсгөл	38273	44706	49228	58375	62815	164.1	107.6
Эрдэнэ	30343	34748	33165	37410	45147	148.8	120.7
Сайншанд	25972	29822	32884	37458	40732	156.8	108.7
Замын-Үүд	9846	10904	10593	12352	13560	137.7	109.8



13.4 МАЛЧДЫН ТОО, СУМААР, МАЛ ТООЛЛОГЫН ДҮНГЭЭР

Сумын нэр	малчдын тоо		үүнээс: насаар						нийт малчдаас эмэгтэй	
			16-34		35-54 насны эм, 35-59 насны эр		55-аас дээш насны эм, 60-аас дээш насны эр			
	2013	2014	2013	2014	2013	2014	2013	2014	2013	2014
ДҮН	6950	7086	2667	2731	3559	3561	724	794	3117	3158
Айраг	466	493	142	163	240	261	84	69	213	226
Алтанширээ	501	506	204	194	255	262	42	50	225	221
Даланжаргалан	517	526	194	173	261	273	62	80	219	218
Дэлгэрэх	732	764	319	326	340	357	73	81	324	328
Иххэт	361	395	105	130	217	224	39	41	160	186
Мандах	538	543	216	231	266	250	56	62	253	239
Өргөн	394	405	133	146	211	205	50	54	162	170
Сайхандулаан	462	482	197	219	231	214	34	49	215	216
Улаанбадрах	547	551	204	198	287	288	56	65	235	239
Хатанбулаг	974	986	414	419	492	494	68	73	451	454
Хөвсгөл	539	542	252	259	237	233	50	50	250	250
Эрдэнэ	449	462	152	141	238	248	59	73	202	212
Сайншанд	366	332	105	97	219	197	42	38	160	153
Замын-Үүд	104	99	30	35	65	55	9	9	48	46

13.5 МАЛЧИН ӨРХИЙН НИЙГЭМ АХУЙН ЗАРИМ ҮЗҮҮЛЭЛТ

	2010	2011	2012	2013	2014	Малчин өрхөд эзлэх хувь			
						2011	2012	2013	2014
Нийт малчин өрх	3395	3495	3552	3685	3777	100.0	100.0	100.0	100.0
Цахилгаан үүсгүүртэй	2913	2923	2788	2924	3065	83.6	75.7	79.3	81.1
Телевизортой	2174	2208	2497	2631	2823	63.2	70.3	71.4	74.7
Автомашинтай	1097	1305	1556	1710	2068	37.3	43.8	46.4	54.8
Трактортой	11	9	16	13	10	0.3	0.5	0.4	0.3
Мотоциклтэй	1691	1678	1745	1798	2041	48.0	49.1	48.8	54.0
Гар утастай	(...)	(...)	2799	2883	3064	(...)	78.8	78.2	81.1

13.6 МАЛЧИН ӨРХИЙН МАЛЫН БҮЛЭГЛЭЛТ, МАЛ ТООЛЛОГЫН ДҮНГЭЭР

Малын бүлэглэлт	Малчин өрх		Дүнд эзлэх хувь		Малын тоо.тол		нэг өрхөд ногдох мал	
	2013	2014	2013	2014	2013	2014	2013	2014
10 хүртэл	28	22	1.0	0.6	136	136	7	6
11-30	109	98	3.0	2.6	2269	2059	22	21
31-50	138	141	3.9	3.7	5626	5844	41	41
51-100	321	271	9.9	7.2	26005	20600	74	76
101-200	725	697	20.7	18.5	110342	104469	150	150
201-500	1416	1426	39.9	37.8	458254	468905	323	329
501-999	725	827	17.3	21.9	410297	559835	669	677
1000-1499	201	241	3.9	6.4	159018	280006	1144	1162
1500-2000	14	45	0.3	1.2	16850	75052	1685	1668
2001-с дээш	8	9	0.1	0.2	11116	21178	2223	2353
ДҮН	3685	3777	100.0	100.0	1199913	1538084	338	407



13.7 МАЛТАЙ БОЛОН МАЛЧИН ӨРХИЙН ТОО, сумаар

Сумын нэр	Малтай өрхийн тоо			Малчин өрхийн тоо		
	2012	2013	2014	2012	2013	2014
ДҮН	4593	4716	4824	3552	3685	3777
Айраг	335	356	393	252	271	289
Алтанширээ	297	300	305	238	256	262
Даланжаргалан	419	437	479	293	304	325
Дэлгэрэх	406	417	424	348	358	369
Иххэт	272	298	303	184	199	219
Мандах	300	320	329	266	282	284
Өргөн	264	264	281	201	204	212
Сайхандулаан	255	273	285	220	244	254
Улаанбадрах	350	357	357	293	300	299
Хатанбулаг	628	619	609	535	516	500
Хөвсгөл	322	323	321	258	260	265
Эрдэнэ	302	307	314	234	241	252
Сайншанд	317	320	323	184	199	201
Замын-Үүд	126	125	101	46	51	46

13.8 ХАМГИЙН ОЛОН МАЛТАЙ СУМ, ТАВАН ТӨРЛӨӨР, 2014 оны эцэст

Төрөл	Сумын нэр	Малын тоо / толгой /
Бүх малаар	Хатанбулаг	196279
Тэмээгээр	Хатанбулаг	6703
Адуугаар	Дэлгэрэх	15273
Үхэрээр	Дэлгэрэх	9333
Хониор	Дэлгэрэх	90660
Ямаагаар	Хатанбулаг	107392

13.9 ХАМГИЙН ОЛОН МАЛТАЙ БАГ, ТАВАН ТӨРЛӨӨР, 2014 оны эцэст

Төрөл	Сумын нэр	Багийн нэр	Малын тоо / толгой /
Бүх малаар	Дэлгэрэх	Аман шанд	72429
Тэмээгээр	Хатанбулаг	Эргэл	2045
Адуугаар	Дэлгэрэх	Аман шанд	5749
Үхэрээр	Дэлгэрэх	Аман шанд	3768
Хониор	Дэлгэрэх	Аман шанд	38780
Ямаагаар	Хатанбулаг	Агаруут	37586

13.10 ХАМГИЙН ОЛОН МАЛТАЙ ӨРХ, ТАВАН ТӨРЛӨӨР, 2014 оны эцэст

Төрөл	Сумын нэр	Малчны нэр	Малын тоо / толгой /
Бүх малаар	Сайншанд	Д.Могноон	2801
Тэмээгээр	Мандах	Н.Баясгалан	220
Адуугаар	Эрдэнэ	Л.Батдэлгэр	421
Үхэрээр	Өргөн	О.Энхбаяр	309
Хониор	Даланжаргалан	И.Батжаргал	1555
Ямаагаар	Сайншанд	Д.Могноон	1733

13.11 МАЛЫН ТОО ТОЛГОЙН ДЭЭД ХЭМЖЭЭ ХҮРСЭН ОНУУД

	Аймаг байгуулагдсанаас хойш		Жилийн эцэст малаа тоолдог болсноос хойш	
	мян.тол	он	мян.тол	он
Бүгд	1686.8	2014	1686.8	2014
Тэмээ	121.2	1954	101.5	1961
Адуу	148.4	1941	123.5	1965
Үхэр	145.1	1940	103.6	1999
Хонь	777.1	1939	690.7	2014
Ямаа	775.0	2014	775.0	2014



13.12 2014 ОНД ШИНЭЭР ГАРГАСАН ХУДГИЙН ТОО

	Шинээр гаргасан худгийн тоо бүгд		Үүнээс:										
			Инженерийн хийцтэй		Үүнээс						Энгийн уурхайн		
	Өрөмдмөл				Богино яндант		Битон хашлагат уурхайн						
	2013	2014	2013	2014	2013	2014	2013	2014	2013	2014	2013	2014	
1 Айраг	2	0	2	0	2	0							0
2 Алтанширээ	5	3	5	1	5	1							2
3 Даланжаргалан	6	9	2	0	2	0						4	9
4 Дэлгэрэх	9	12	0	6		6						9	6
5 Иххэт	6	2	3	2	3	2						3	0
6 Мандах	3	5	0	0		0						3	5
7 Өргөн	0	6	0	6		6							0
8 Сайхандулаан	10	0	5	0	5	0						5	0
9 Улаанбадрах	2	5	0	4		4						2	1
10 Хатанбулаг	0	10	0	1		1							9
11 Хөвсгөл	8	1	0	0		0						8	1
12 Эрдэнэ	6	17	5	17	5	17						1	0
13 Сайншанд	2	0	1	0	1	0						1	0
14 Замын-Үүд	1	4	1	4	1	4							
Дүн	60	74	24	41	24	41	0	0	0	0	0	36	33

13.13 СЭРГЭЭН ЗАСВАРЛАСАН ХУДГИЙН ТОО

	Засварласан худгийн тоо бүгд		Үүнээс:										
			Инженерийн хийцтэй		Үүнээс						Энгийн уурхайн		
	Өрөмдмөл				Богино яндант		Битон хашлагат уурхайн						
A	2013	2014	2013	2014	2013	2014	2013	2014	2013	2014	2013	2014	
1 Айраг	3	3	1	0	1							2	3
2 Алтанширээ	4	0	0	0								4	0
3 Даланжаргалан	8	3	0	0								8	3
4 Дэлгэрэх	12	29	0	0								12	29
5 Иххэт	3	5	0	0								3	5
6 Мандах	53	143	0	5							5	53	138
7 Өргөн	10	3	1	3	1	3						9	0
8 Сайхандулаан	7	6	0	1		1						7	5
9 Улаанбадрах	8	8	0	3		3						8	5
10 Хатанбулаг	6	11	0	0								6	11
11 Хөвсгөл	5	4	0	4		4						5	0
12 Эрдэнэ	11	28	0	0								11	28
13 Сайншанд	2	0	0	0								2	0
14 Замын-Үүд	0	0	0	0									0
Дүн	132	243	2	16	2	11	0	0	0	0	5	130	227



13.14 1000-ААС ДЭЭШ МАЛТАЙ ӨРХИЙН СУДАЛГАА, оны эцэст

Сумын нэр	2010	2011	2012	2013	2014	$\frac{2014}{2013}$
ДҮН	74	106	158	225	297	132.0
Айраг	5	11	12	22	29	131.8
Алтанширээ	5	7	12	18	19	105.6
Даланжаргалан	2	3	14	21	24	114.3
Дэлгэрэх	17	19	24	31	44	141.9
Иххэт	8	12	15	23	29	126.1
Мандах	0	5	9	10	11	110.0
Өргөн	12	12	16	22	32	145.5
Сайхандулаан	4	8	11	17	32	188.2
Улаанбадрах	6	6	12	15	16	106.7
Хатанбулаг	4	7	12	15	19	126.7
Хөвсгөл	2	3	4	12	16	133.3
Эрдэнэ	1	2	2	3	10	333.3
Сайншанд	6	8	12	13	12	92.3
Замын-Үүд	2	3	3	3	4	133.3

13.15 ГАЗАР ТАРИАЛАНГИЙН ҮЙЛДВЭРЛЭЛ

Сумын нэр	2010	2011	2012	2013	2014	$\frac{2014}{2013}$
2.1 Өвс хадлан, тн	1619.1	1394.5	1591.4	2208.5	3365.8	152.4
2.2 Гар тэжээл, тн	131.2	97.6	132.5	99.4	201.3	202.5
2.3 Хужир шүү, тн	99.3	43.7	206.0	72.7	185.7	255.4
2.4 Тариалсан талбай, га	90.6	74.3	83.1	66.8	78.9	118.0
2.5 Хураан авсан ургац, тн	331.7	375.2	358.9	425.8	449.9	105.6

13.16 ГАЗАР ТАРИАЛАНГИЙН ҮЙЛДВЭРЛЭЛ, сумаар

	Тариалсан талбай		Ургац хураалт, тн				Бэлтгэсэн өвс тн		гар тэжээл тн	
	2014		төмс		хүнсний ногоо		2013	2014	2013	2014
	Төмс	Хүнсний ногоо	2013	2014	2013	2014				
ДҮН	34.4	44.5	151.6	220.5	274.2	229.4	2208.5	3365.8	99.4	201.3
Ай	1.7	0.8	7	7	13.3	5.2	331.4	69.3	35.0	64.4
Аш	0.1	0.2	0.8	0.0	0.0	0.1	0	331	0.0	4.9
Дж	5.0	6.0	32	50	10.8	20.2	229.2	329.4	0.0	34.4
Дх	1	1.1	3.5	0.0	0.9	0.0	732.6	539.8	8.8	10.1
Их	3	1	9.6	3.5	6.2	1.1	135	250.2	6.0	26.0
Мд	2.5	3.8	3.7	4.8	72.5	31.3	99.2	88.6	1.3	4.6
Өр	1.0	1.0	5.7	7.0	10.7	8.7	260.8	227.4	4.3	29.5
Сд	0.1	0.1	3.1	0.5	7.7	0.4	70	361	3	15
Уб	0.2	0.1	0.08	0.13	0.1	0.5	5.8	78.9	0.0	0.1
Хб	0.5	1.5	2.5	0.5	0.3	0.0	0.0	205.5	0.0	2.0
Хл	0.0	0.0	0.0	0.0	0.3	0.0	15	198	3	0
Эр	9	9.7	45.6	71.7	61.1	51.4	151.5	277.5	34	10.1
Сш	10.4	19.6	38.0	75.0	90.3	110.4	178	264	4	1
Зү	0.0	0.0	0.0	0.0	0.0	0.0	0.0	145.0	0.0	0.0



13.17 ДОРНОГОВЬ АЙМГИЙН БАГУУДЫН ЗАРИМ ҮЗҮҮЛЭЛТҮҮД 2014 ОН

	№	Багийн нэр	Өрх	Хүн ам	Малын тоо					
					бүгд	тэмээ	адуу	үхэр	хонь	ямаа
АЙ	1	Нард	138	404	49305	227	3450	1590	25022	19016
	2	Сайн ус	161	513	50961	398	3993	1317	23018	22235
	3	Нүдэн	93	284	24545	261	1798	751	10667	11068
	4	Цагаан дөрвөлж	752	2406	9520	14	431	281	3642	5152
		дүн	1144	3607	134331	900	9672	3939	62349	57471
АШ	1	Тойг	111	369	36615	205	2519	1769	20706	11416
	2	Зараа	94	279	29392	146	1961	1313	13943	12029
	3	Хаяа	112	329	45085	307	3159	1501	19349	20769
	4	Чулуун гишгэр	111	309						
		дүн	428	1286	111092	658	7639	4583	53998	44214
ДЖ	1	Элдэв	117	333	29640	131	1933	1380	13762	12434
	2	Өнгөт	168	481	51256	348	2547	1743	25579	21039
	3	Бичигт	139	400	44199	167	2596	1426	19644	20366
	4	Цомог	212	688	6429	7	329	302	2920	2871
	5	Олон овоо	239	739	14231	111	504	266	8768	4582
	дүн	875	2641	145755	764	7909	5117	70673	61292	
ДХ	1	Цагаан хад	121	441	50040	542	4023	2651	24360	18464
	2	Аман шанд	179	668	80546	350	6376	4247	43570	26003
	3	Бумбат	113	368	41014	347	3855	2025	19336	15451
	4	Хонгор	111	391	8910	11	1019	410	3394	4076
		дүн	524	1868	180510	1250	15273	9333	90660	63994
ИХ	1	Бүрдэнэ	154	471	54530	170	2825	2644	26278	22613
	2	Баян	157	509	60717	34	3737	2466	29384	25096
	3	Зүлэгт	363	1098	8795	1	468	500	4023	3803
		дүн	674	2078	124042	205	7030	5610	59685	51512
МД	1	Алхан тээг	67	250	20387	2239	627	159	6223	11139
	2	Баянхошуу	89	299	25068	1011	1751	561	7921	13824
	3	Өөхий	124	403	42624	1690	2448	916	15401	22169
	4	Сэрвэн баянхол	73	251	20323	772	973	142	7447	10989
	5	Төхөм	130	360	5081	40	317	118	1709	2897
	дүн	483	1563	113483	5752	6116	1896	38701	61018	
ӨР	1	Сүмийн булаг	79	239	31589	336	1874	948	13137	15294
	2	Сүмбэр	94	300	34299	267	2902	1562	15751	13817
	3	Баянмөнх	92	280	46919	522	3877	2811	19592	20117
	4	Сэнж	350	1085	0					
	дүн	615	1904	112807	1125	8653	5321	48480	49228	
СД	1	Улаан шороот	112	341	36698	1445	1509	827	11602	21315
	2	Жаргалант	97	329	40419	706	3127	1123	18267	17196
	3	Цохио	85	270	40040	1206	3126	1346	18754	15608
	4	Өлзийт	113	336	6020	86	667	211	2038	3018
	дүн	407	1276	123177	3443	8429	3507	50661	57137	



№	Багийн нэр	Өрх	Хүн ам	Малын тоо					
				бүгд	тэмээ	адуу	үхэр	хонь	ямаа
УБ	1 Сангийн далай	161	485	50384	1513	4679	2887	18400	22905
	2 Баянбогд	113	344	39652	1007	2892	1152	12635	21966
	3 Аргалант	89	259	27985	1611	2291	741	10410	12932
	4 Нүдэн	121	363	3354	50	425	129	1074	1676
	дүн	484	1451	121375	4181	10287	4909	42519	59479
ХБ	1 Халив	113	430	32057	1842	1659	1554	11293	15709
	2 Эргэл	141	422	33718	2208	1633	674	10824	18379
	3 Агаруут	166	531	63399	927	4461	2686	17464	37861
	4 Сулинхээр	181	606	56136	1653	4190	3615	18280	28398
	5 Аман ус	191	583	9823	53	527	238	2827	6178
	6 Замыншанд	111	361	1746	20	240	97	522	867
	дүн	903	2933	196879	6703	12710	8864	61210	107392
ХЛ	1 Жавхлант	102	335	30519	2150	2229	627	10085	15428
	2 Чулуут	96	344	33167	870	2782	1144	9613	18758
	3 Элст	135	451	45057	945	3036	1266	14927	24883
	4 Хөвсгөл	135	437	7286	146	784	310	2300	3746
	дүн	468	1567	116029	4111	8831	3347	36925	62815
ЭР	1 Бүрдэнэ	64	219	17771	410	1628	687	6565	8481
	2 Еншөөв	77	206	27518	536	2518	904	9088	14472
	3 Цагаан хөтөл	53	145	13280	247	1413	309	4140	7171
	4 Дөрвөлж	84	272	25067	689	2948	1278	9710	10442
	5 Улаан-Уул	430	1504	11094	429	1317	1264	3503	4581
	дүн	708	2346	94730	2311	9824	4442	33006	45147
СШ	1 1-р баг	1931	6509	20064	443	1374	920	8034	9293
	2 2-р баг	1257	4155	10283	368	1002	206	4120	4587
	3 3-р баг	1509	4913	28786	587	1643	984	11353	14219
	4 4-р баг	1517	5224	10723	97	1221	572	3772	5061
	5 5-р баг	537	1865	15236	1075	928	416	5245	7572
	дүн	6751	22666	85092	2570	6168	3098	32524	40732
ЗҮ	1 1-р баг	1630	5567	5488	71	472	415	1987	2543
	2 2-р баг	1814	6146	4316	177	330	337	1485	1987
	3 3-р баг	1277	4593	17687	571	1489	718	5879	9030
	дүн	4721	16306	27491	819	2291	1470	9351	13560
60 Бүх дүн		19185	63492	1686793	34792	120832	65436	690742	774991

АРВАН ДӨРӨВ. АЖ ҮЙЛДВЭР

14.1 НИЙТ БҮТЭЭГДЭХҮҮН, 2005 оны зэрэгцүүлэх үнээр, сая төг

	Нийт бүтээгдэхүүн						2014	2014
	2005	2010	2011	2012	2013	2014	2005	2013
Нийт бүтээгдэхүүний дүн	5848.0	2386.9	2239.4	3194.4	3779.2	4074.5	69.7	107.8
а. Өмчийн төрлөөр								
- Төрийн	1106.6	2026.7	1701.2	1897.0	2137.7	2249.7	203.3	105.2
- Хувийн	4741.4	360.2	538.2	1297.4	1641.5	1824.8	38.5	111.2
- Холимог								
б. ААН-ийн хэлбэр								
- Хоршоо	2.4	1.0	3.2	41.9	48.1	47.3	19 дах	98.3
- Компани	4609.7	316.8	449.6	1040.2	1259.3	1432.7	31.1	113.8
- УУГ	1106.6	2026.7	1701.2	1897.0	2137.7	2249.7	203.3	105.2
- Өрхийн аж ахуй	129.3	42.4	85.4	215.3	334.1	344.8	266.7	103.2

Зураг. АЖ ҮЙЛДВЭРИЙН НИЙТ БҮТЭЭГДЭХҮҮН, сая.төг, оны эцэст

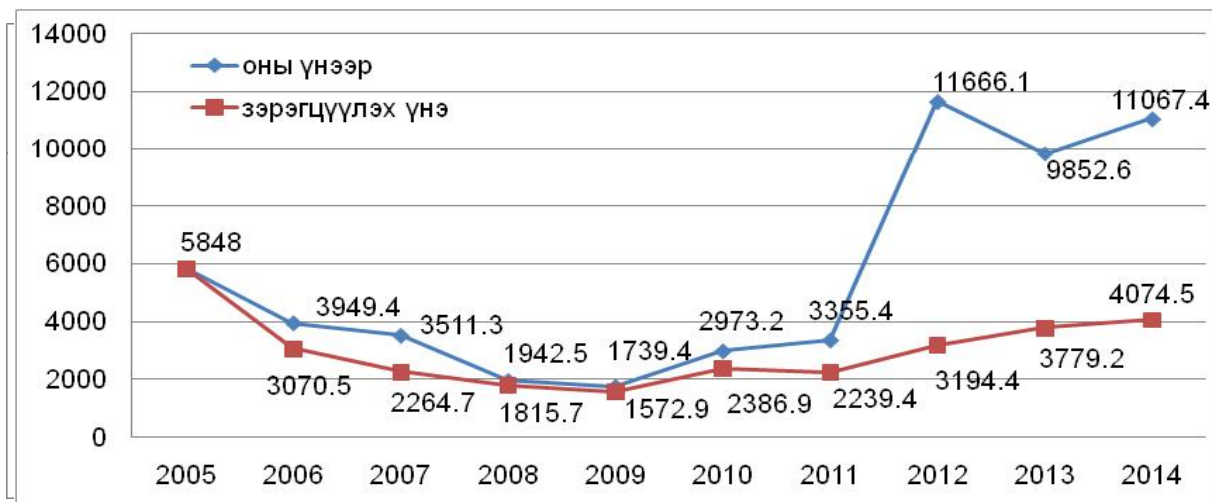

14.2 НИЙТ БА БОРЛУУЛСАН БҮТЭЭГДЭХҮҮН, оны үнээр, сая төг

	Нийт бүтээгдэхүүн				Борлуулсан бүтээгдэхүүн			
	2012	2013	2014	2014 2013	2012	2013	2014	2014 2013
Дүн	11666.1	9852.6	11067.4	112.3	18298.1	13162.2	12736.5	96.8
а. Өмчийн төрлөөр								
- Төрийн	3110.3	4178.7	6126.3	146.6	3631.0	3881.9	5033.5	129.7
- Хувийн	8555.8	5673.9	4941.1	87.1	14667.1	9280.3	7703.0	83.0
- Холимог								
б. ААН-ийн хэлбэр								
- Хоршоо	41.9	51.3	54.1	105.5	52.2	64.5	68.5	106.2
- Компани	8229.3	5180.5	4425.1	85.4	14220.0	8597.4	6980.5	81.2
- УУГ	3110.3	4178.7	6126.3	146.6	3631.0	3881.9	5033.5	129.7
- Өрхийн аж ахуй	284.6	442.1	461.9	104.5	394.9	618.4	654.0	105.8

14.3 БҮТЭЭГДЭХҮҮНИЙ ҮЙЛДВЭРЛЭЛ, гол нэр төрлөөр , аймгийн дүнгээр

	Хэмжих нэгж	Онууд						2014	2014
		2009	2010	2011	2012	2013	2014	2009	2013
1 Цахилгаан	мян.квт.ц	92.5	152.7	241.5	244.7	401.1	443.8	479.8	110.6
2 Дулаан	мян.ккал	43.1	54.1	51.8	60.3	68.5	68.9	159.9	100.6
3 Төмрийн хүдэр	мян.тн						4.6		
4 Хайрга	мян.м3						37.1		
5 Талх	тн	144.1	59.7	42.2	54.8	91.1	83.0	57.6	91.1
6 Нарийн боов	тн	24.6	23.6	46.7	55.1	45.4	51.0	207.3	112.3
7 Бялуу	тн	0.02	0.03	1.70	1.3	3.4	1.75		51.5
8 Архи	мян.л	5.7	7.1	4.8	3.6	2.8			
9 Хиам	тн	16.8	8.4	11.7	9.9	9.0	7.8	46.4	86.7
10 Зайрмаг	мян.шир	16.7	20.2	33.1	42.9	22.7	5.8	34.7	25.6
11 Модон эдлэл	мян.төг	6537.0	8682.5	18043.4	14719.0	38970.0	19146.0	292.9	49.1
12 Жижиг төмөр эдлэл	мян.төг	116.0	964.5	328.5	1039.5	1814.0	1334.5	1150.4	73.6
13 Дээл тэрлэг	шир	216	280	443	601	481	442	204.6	91.9
14 Цонх	м2	395.4	3906.2	4083.4	2707.2	2083.5	2870.9	726.1	137.8
15 Оёдол	мян.төг	1990.0	3031.1	8378.0	14133.1	17419.8	36227.4	208.0	208.0
16 Нүүрс	мян.тн	5.0	7.8	5.1	159.3	198.8	103.0	51.8	51.8
17 Блок	мян.шир	5.3	7.0	44.0	66.4	136.9	82.9	60.6	60.6
18 Тоосго	сая.ш						1.4		
19 Бетон зуурмаг	м3						3687		
20 Савласан цэвэр ус	мян.л	59.3	117.6	90.5	636.8	1723.7	2533.6	147.0	147.0
21 Сувагжуулалт	мян.м3	348.2	429.5	327.1	288.8	273.9	414.1	118.9	151.2
22 Ус түгээлт	мян.м3	456.5	619.1	577.7	475.4	488.2	673.3	147.5	137.9

14.4 БҮТЭЭГДЭХҮҮН ҮЙЛДВЭРЛЭЛ, сумаар, нийт бүтээгдэхүүн гол нэр төрлөөр

	Мэдээлэлд хамрагдсан нэгж		Нийт бүтээгдэхүүн		Гол нэрийн бүтээгдэхүүн									
			оны үнээр		Цахилгаан		Дулаан		Ус түгээлт		Талх		Нарийн боов	
			мян.төг		мян.кв.цаг		мян.ккал		мян.м3		тн		тн	
	2013	2014	2013	2014	2013	2014	2013	2014	2013	2014	2013	2014	2013	2014
АЙ	3	5	7591.2	20338.5							4	0.06	0.1	
АШ	4	14	27679.0	36259.3							2.84	1.09	0.5	1.1
ДЖ	3	9	13544.3	16491.0							0.89			
ДХ	3	11	4678.5	354599.0							1.3	2.1		
ИХ	6	3	6643.0	3204.0							1.6	1.5		
МД	8	7	42403.1	43935.1	205.4	202					0.2	0.33		
ӨР	2	3	2825.0	9765.0							0.4	0.6	0.3	0.85
СД	1	2	713.0	1180.0								0.06		
УБ	8	12	18746.4	17515.3							1.17	0.76		
ХБ	4	8	82540.4	52095.9	195.7	242.3					0.3	1		
ХЛ	5	12	4941590.4	2498589.9							1.2	1.7	0.05	0.27
ЭР	8	6	9864.5	22845.0							1.3		0.3	
СШ	20	29	4386560.6	6471176.3			65.7	62.7	488.2	467.3	39.4	28.3	8.4	24.1
ЗҮ	12	14	307193.8	1519415.9			2.8	6.2		206.0	36.5	45.5	35.7	24.7
Дүн	87	135	9852573.2	11067410.2	401.1	443.8	68.5	68.9	488.2	673.3	91.1	83.0	45.4	51.0

	Сүүн бүтээгдэхүүн		Хиам		Хэрчсэн		Архи		Модон эдлэл		Дээл		Жижиг оёдол	
			тн		мян.тн		мян.л		мян.төг		ш		мян.төг	
	2013	2014	2013	2014	2013	2014	2013	2014	2013	2014	2013	2014	2013	2014
АЙ	0.1				2.2							3		30.0
АШ					4.5	1.2			12107.0	6395.0		35	2510.0	8054.0
ДЖ		1.8								5940.0				
ДХ	0.4	2.7									6	34	470.0	609.0
ИХ		0.022			0.7	1.49			710.0		52			
МД										241.0	153	123	892.0	4985.0
ӨР						1.6								
СД									268.0		9	20	130.0	460.0
УБ					1	1.1				100.0	86		5205.2	7619.4
ХБ						0.3			105.0	5540.0				
ХЛ					2.3	1.7			1380.0	930.0	28	27	6676.0	12495.0
ЭР											137	200	710.0	1975.0
СШ	24.9	35.9	9.0	7.8	8.8	5.3	2.8		24400.0		10		826.6	
ЗҮ		1.7												
Дүн	25.4	42.1	9.0	7.8	19.5	12.7	2.8	0.0	38970.0	19146.0	481	442	17419.8	36227.4

	Эсгий эдлэл		Вакуум цонх		Зайрмаг		Бялуу		Савласан цэвэр ус		Нүүрс		Блок	
	мян.төг		м2		мян.ш		тн		мян.л		мян.тн		мян.ш	
	2013	2014	2013	2014	2013	2014	2013	2014	2013	2014	2013	2014	2013	2014
АЙ				113.04			0.68							19.0
АШ										1.5			4.6	2.3
ДЖ	732.0	1350.0											18.5	10.4
ДХ						0.1								
ИХ														
МД							0.5	0.07					16.0	6.0
ӨР	1000.0													
СД														
УБ	485.0				2.0	4.5							12.9	5.6
ХБ													67.5	12.4
ХЛ		3360.0					0.1				193	96.7	15.8	12.7
ЭР													0.8	14.5
СШ	1456.1	3830.3	2083.5	2711.1	11.7	1.2	1.49	1.68	251.5	300.0	5.9	6.3		
ЗҮ				46.8	9.0		0.6		1472.2	2232.1			0.8	
Дүн	3673.1	8540.3	2083.5	2870.9	22.7	5.8	3.4	1.75	1723.7	2533.6	198.8	103.0	136.9	82.9

14.5 БҮТЭЭГДЭХҮҮН ҮЙЛДВЭРЛЭЛТ, БОРЛУУЛАЛТ, СУМААР, ОНЫ ЭЦЭСТ

мян.төг

А	Нийт бүтээгдэхүүн				Борлуулсан бүтээгдэхүүн			
	2012	2013	2014	2014 2013	2012	2013	2014	2014 2013
А	1	2	3	4	5	6	7	8
АЙ	8743.0	7591.2	20338.5	267.9	14392.0	7640.9	42635.2	558.0
АШ	2431.3	27679.0	36259.3	131.0	3402.0	33962.0	45342.2	133.5
ДЖ	164420.0	13544.3	16491.0	121.8	40201.2	26799.2	31153.0	116.2
ДХ	2533.9	4678.5	354599.0	75 дах	5942.2	19182.0	480635.6	25 дах
ИХ	7847.7	6643.0	3204.0	48.2	12993.3	9997.5	4020.0	40.2
МД	29683.8	42403.1	43935.1	103.6	39360.8	43595.5	51094.5	117.2
ӨР	2001.3	2825.0	9765.0	345.7	2289.0	3375.0	11640.0	344.9
СД	2882.5	713.0	1180.0	165.5	3790.0	1090.0	1880.0	172.5
УБ	14079.3	18746.4	17515.3	93.4	20660.0	28069.5	21229.0	75.6
ХБ	54958.3	82540.4	52095.9	63.1	39120.4	99323.3	56137.1	56.5
ХЛ	7910358.2	4941590.4	2498589.9	50.6	13837996.3	8313034.4	4193263.7	50.4
ЭР	1277.5	9864.5	22845.0	231.6	6688.4	12847.5	38100.0	296.6
СШ	3281886.2	4386560.6	6471176.3	147.5	4048760.5	4198092.9	6029196.6	143.6
ЗҮ	183001.1	307193.8	1519415.9	494.6	222555.7	365198.4	1730156.8	473.8
Бүгд	11666104.0	9852573.2	11067410.2	112.3	18298151.8	13162208.1	12736483.7	96.8



14.6 АЖ ҮЙЛДВЭРИЙН САЛБАРЫН БҮТЭЭГДЭХҮҮНИЙ ҮЙЛДВЭРЛЭЛ, дэд салбараар, оны үнээр, сая.төг

Салбар	2012	2013	2014	$\frac{2014}{2013}$
Дүн	11666.1	9852.6	11067.4	112.3
Уул уурхай олборлох аж үйлдвэр	8039.4	5122.9	3809.7	74.4
Нүүрс олборлолт	8039.4	5122.9	2690.8	52.5
Бусад ашигт малтмал олборлолт			1118.9	
Боловсруулах аж үйлдвэр	748.4	705.1	1356.8	192.4
Хүнсний бүтээгдэхүүн үйлдвэрлэл	338.5	394.1	487.1	123.6
мах, махан бүтээгдэхүүн үйлдвэрлэл	46.1	53.6	45.4	84.7
сүү, сүүн бүтээгдэхүүн үйлдвэрлэл	44.4	49.9	51.8	103.8
хүнсний бусад бүтээгдэхүүн үйлдвэрлэл	248.1	290.6	389.9	134.2
Хувцас үйлдвэрлэл	26.5	35.1	59.5	169.5
Гутал үйлдвэрлэл	0.5	3.9	19.5	499.5
Мод, модон эдлэл үйлдвэрлэл	14.6	38.9	19.0	48.8
Машин тоног төхөөрөмжөөс бусад төмөр эдлэл үйлдвэрлэл	1.1	9.4	1.7	18.4
Боловсруулах үйлдвэрийн бусад	367.3	223.8	770.0	344.1
Цахилгаан, дулааны эрчим хүч үйлдвэрлэлт, усан хангамж	2878.3	4024.6	5900.9	146.6
Цахилгаан, дулаан, уур үйлдвэрлэл	2221.8	3229.8	4638.0	143.6
Ус ариутгал, усан хангамж	656.5	794.8	1262.9	158.9

14.7 АЖ ҮЙЛДВЭРИЙН САЛБАРЫН ХӨДӨЛМӨРИЙН БҮТЭЭМЖ, салбар, дэд салбараар, оны үнээр, мян төгрөг

Салбар	2011	2012	2013	2014
Уул уурхай олборлох аж үйлдвэр	5928.7	15286.1	17076.3	7986.8
Нүүрс олборлолт	5959.0	15799.4	17076.3	9679.1
Бусад ашигт малтмал олборлолт	5868.0	6259.3		5622.6
Боловсруулах аж үйлдвэр	2845.3	2698.0	3525.7	7178.6
Хүнсний бүтээгдэхүүн үйлдвэрлэл	2363.4	2665.5	3940.5	6165.6
Хувцас үйлдвэрлэл	1002.7	1009.1	1755.0	2975.0
Гутал үйлдвэрлэл	784.8	220.3	557.1	2782.9
Мод, модон эдлэл үйлдвэрлэл	2004.8	1839.9	3890.0	6333.3
Машин тоног төхөөрөмжөөс бусад төмөр эдлэл үйлдвэрлэл	376.9	519.8	1342.9	346.0
Боловсруулах үйлдвэрийн бусад	5706.2	4563.7	5594.8	10266.3
Цахилгаан, дулааны эрчим хүч үйлдвэрлэлт, усан хангамж	8671.1	9532.0	13415.3	13755.0
Цахилгаан, дулаан, уур үйлдвэрлэл	8666.6	9717.4	10766.0	13521.9
Ус ариутгал, усан хангамж	8685.8	8956.0	15896.0	14684.9
ДҮН	6502.7	11337.3	10947.4	10107.2



АРВАН ТАВ. ТЭЭВЭР, ХАРИЛЦАА, ХОЛБОО

15.1 АВТО ТЭЭВЭР, оны эцэст

	Хэмжих нэгж	Онууд					2014 2013
		2010	2011	2012	2013	2014	
1. Ачаа эргэлт	м.тн.км	4653.2	26570.0	32240.0	42478.0	23153.0	54.5
2. Тээсэн ачаа	мян.тн	75.5	97.6	133.8	156.8	85.0	54.2
3. Зорчигч эргэлт	м.хүн.км	4017.3	1227.5	3653.2	3947.4	1470.1	37.2
4. Зорчигчид	мян.хүн	67.5	49.1	94.6	102.5	77.5	75.6
5. ТҮ-ийн орлого	сая.төг	692.5	1183.0	2467.0	10273.2	7991.3	77.8
6. Хамрагдсан нэгж	тоо	2	3	4	4	4	100.0

15.1.1 ТЭЭВРИЙН ХЭРЭГСЛИЙН ТЕХНИКИЙН ХЯНАЛТ ОНОШЛОГООНД ХАМРАГДСАН ТЭЭВРИЙН ХЭРЭГСЭЛИЙН ТОО, сумдаар оны эцэст

	2012	2013	2014	Үүнээс:			
				Автомашин	Мотоцикль	Чиргүүл	Бусад
Айраг	385	334	334	219	109	6	0
Алтанширээ	187	180	180	139	40	1	0
Даланжаргалан	348	231	231	194	36	0	1
Дэлгэрэх	280	243	243	196	47	0	0
Иххэт	302	146	146	125	19	1	1
Өргөн	152	227	227	184	39	3	1
Сайхандулаан	210	193	193	146	47	0	0
Мандах	156	148	148	114	31	2	1
Улаанбадрах	117	161	161	140	21	0	0
Хатанбулаг	333	351	351	291	59	0	1
Хөвсгөл	377	186	186	172	13	0	1
Эрдэнэ	142	181	181	116	64	0	1
Сайншанд	3449	4766	4729	3995	83	546	105
Замын-Үүд	4063	6025	5865	4617	0	1248	0
Бүгд	10501	13372	13175	10648	608	1807	112

15.2 ХОЛБОО, ШУУДАН, оны эцэст

	Хэмжих нэгж	2010	2011	2012	2013	2014	2014 2012
Үйлчилгээний орлого	сая.төг	238.4	301.2	346.5	393.8	489.2	124.2
Телефон яриа	мян.мин	1376.7	935.6	768.1	622.4	632.8	101.7
Телефон цэг	тоо	1094	934	868	777	825	106.2
Захидал	мян.шир	1.8	1.3	0.9	0.7	0.7	100.0
Боодол	ширхэг	937	355	222	246	395	160.6
Албан бичиг	мян.шир	10.0	11.4	9.0	10.0	11.7	117.0
Илгээлт	ширхэг	154	131	133	155	189	121.9
Буухиа	тоо	37	102	146	149	116	77.9
Зорчигчийн тоо	хүн	1686	2204	1599	580	556	95.9
Хамрагдсан нэгж	тоо	2	3	3	3	3	100.0

15.3 ҮҮРЭН ТЕЛЕФОН, оны эцэст

	Хэмжих нэгж	2010	2011	2012	2013	2014	2014 2013
Үүрэн телефон хэрэглэгчээс орсон орлого	сая.төг	2783.3	3393.2	3677.9	3892.0	4226.0	108.6
Үүрэн телефон хэрэглэгчидийн тоо	тоо	34330	45130	63100	69920	76220	109.0
Хамрагдсан нэгж	тоо	4	4	4	4	4	100.0



15.4 КАБЕЛИЙН ТЕЛЕВИЗ, оны эцэст

	Хэмжих нэгж	2010	2011	2012	2013	2014	$\frac{2014}{2013}$
1. Нийт орлого	сая. төг	82.9	120.6	205.9	234.2	353.9	151.1
2. КТВ-цэгийн тоо	тоо	1900	2542	4015	4650	4815	103.5
3. Ажиллагсдын тоо	тоо	20	35	30	33	29	87.9
4. хамрагдсан нэгж	тоо	4	4	5	5	5	100.0

15.5 ТЕЛЕФОН УТАСНЫ СҮЛЖЭЭНИЙ БАЙРШИЛ 2014 оны 12-р сарын 31 -ний байдлаар

	МЦХК	Mobicom	Skytel	Unitel	G.mobile	дүн	
1 Айраг						4	
2 Алтанширээ						5	
3 Даланжаргалан						4	
4 Дэлгэрэх						4	
5 Иххэт						2	
6 Мандах						4	
7 Өргөн						4	
8 Сайхандулаан						4	
9 Улаанбадрах						4	
10 Хатанбулаг						3	
11 Хөвсгөл						3	
12 Эрдэнэ						4	
13 Сайншанд						5	
14 Зүүнбаян						5	
15 Замын үүд						5	
Дүн		7	14	13	15	12	61

15.6 НЕФТЬ ХАНГАМЖ, оны эцэст

	Хэмжих нэгж	Онууд					2014 2013
		2010	2011	2012	2013	2014	
1.Татан авалт бүгд	сая.төг	35327.1	145803.7	117921.2	72435.4	38597.79	53.3
- Бинзен	тн	5671.3	5459.3	8663.8	5883.5	12368.4	210.2
- Дизелийн түлш	тн	18753.9	33589.4	53208.4	34303.5	20636.2	60.2
- Тослох материал	тн	136.9	857.9	140.8	75.4	122.1	161.9
2.Борлуулалт бүгд	сая.төг	24887.6	73704.8	53351.8	32101.7	36562.2	113.9
- Бинзен	тн	4066.7	3320.3	6691.2	6877.8	12199.5	177.4
- Дизелийн түлш	тн	13195.5	20599.2	21887.1	11359.8	20337.7	179.0
- Тослох материал	тн	123.1	1036.1	121.6	96.3	121	125.6
3. Хамрагдсан нэгж	тоо	5	5	6	5	4	80.0



АРВАН ЗУРГАА. БАРИЛГА, ОРОН СУУЦ, НИЙТИЙН АЖ АХУЙ

16.1 БАРИЛГА УГСРАЛТ, ИХ ЗАСВАРЫН АЖИЛ, оны эцэст

	2013	2014	2014/2013
Барилга угсралт их засварын ажил бүгд	159534.9	115802.4	72.6
Орон сууцны барилга	33100.7	39531.7	119.4
Орон сууцны бус барилга	18510.4	19821.7	107.1
Үйлдвэрийн		2771.9	
Худалдаа үйлчилгээний	4101.0	3686.1	89.9
Эмнэлэг, сургууль, соёлын	8713.0	5633.2	64.7
Бусад	5696.4	7730.5	135.7
Инженерийн барилга байгууламж	106389.5	53855.6	50.6
Эрчим хүчний	806.3	41152.4	
Авто зам	100660.5	2472.9	2.5
Гүүр гүүрэн гарц			
Далан, суваг, шугам, сүлжээ	2835.1	9853.1	347.5
Бусад (зам, талбайн бусад ажил)	2087.6	377.2	18.1
Их засварын ажил	1534.3	2593.4	169.0



16.2 АШИГЛАЛТАД ОРУУЛСАН ОРОН СУУЦ, м2, оны эцэст

	2010	2011	2012	2013	2014	2014 2013
Нийт талбай	12358.0	16720.8	25199.5	37030.5	30548.0	82.5
өмчийн хэлбэр	Төрийн					
	Хувийн					
Сууцны талбай	12358.0	16720.8	25199.5	37030.5	30548.0	82.5
өмчийн хэлбэрээр:	Төрийн					
	Хувийн					
	10053.5	14644.7	20343.7	30062.6	21648.5	72.0
	10053.5	14644.7	20343.7	30062.6	21648.5	72.0

Зураг.АШИГЛАЛТАНД ОРУУЛСАН ОРОН СУУЦ , нийт талбай м2

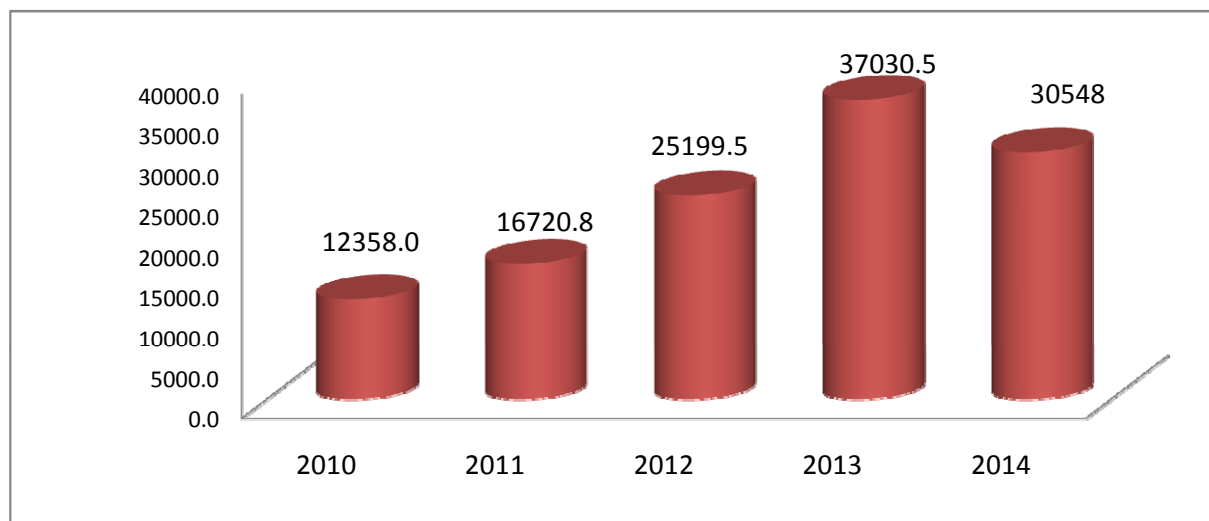

16.3 АШИГЛАЛТАНД ОРУУЛСАН ОРОН СУУЦ өрх, хүн амын тоогоор

	2010	2011	2012	2013	2014	2014 2013
Тухайн сууцанд амьдарч байгаа өрхийн тоо	192	271	212	828	175	21.1
Тухай сууцанд амьдарч байгаа хүний тоо	603	842	873	2663	634	23.8



16.4 ХОТ НИЙТИЙН АЖ АХУЙН ҮЙЛЧИЛГЭЭНИЙ ЗАРИМ ҮЗҮҮЛЭЛТҮҮД, оны эцэст

	2009	2010	2011	2012	2013	2014	2014 2013
Гүний худгийн тоо	60	52	54	45	49	45	105.1
Ус түгээх цэг	46	46	50	60	59	60	101.7
Зөөврийн ус хэрэглэдэг өрхийн тоо	9179	12612	13029	8091	9453	8999	95.2
Хог устгалын цэгийн тоо	14	14	13	15	14	15	107.1
Хог тээврийн машины тоо	28	24	27	24	29	35	120.7
Гэрэлтүүлэгтэй гудамж талбай	534.8	23.8*	33.3*	48*	54*	75*	112.5
Халуун усны газрын тоо	30	29	32	29	30	27	90.0
- түүний багтаамж	127	91	118	96	108	114	105.6

Тайлбар- * 2010 оноос өмнө мян.м2-аар, 2010 оноос хойш гэрэлтүүлэгтэй гудамжийг км-ээр хэмждэг болсон.

16.5 ХОТ, НИЙТИЙН АХУЙН ҮЙЛЧИЛГЭЭНИЙ ЗАРИМ ҮЗҮҮЛЭЛТҮҮД, сумаар, оны эцэст

	Гүний худгийн тоо		Халуун усны цэгийн тоо		Түүний багтаамж хун		Цэцэрлэгт хүрээлэн		Хөшөө баримал	
	2013	2014	2013	2014	2013	2014	2013	2014	2013	2014
Айраг	2	2	2	2	8	8	1	1	1	1
Алтанширээ	1	1	1	1	4	4	0	0	0	0
Даланжаргала	4	4	2	2	9	10	1	1	2	1
Дэлгэрэх	1	1	1	1	6	8	1	2	1	4
Иххэт	1	2	1	1	3	3	1	1	5	8
Мандах	3	3	1	1	8	8	2	2	4	6
Өргөн	1	2	1	1	5	5	0	0	5	5
Сайхандулаан	2	2	2	2	3	3	1	1	1	1
Улаанбадрах	2	2	1	1	2	2	1	1	6	6
Хатанбулаг	2	4	1	1	2	3	2	1	6	2
Хөвсгөл	2	2	2	1	3	3	1	1	7	7
Эрдэнэ			2	1	4	10	0	0	0	1
Сайншанд	6	4	6	5	27	23	3	4	13	13
Замын үүд	22	16	7	7	24	24	4	3	5	9
Бүгд	49	45	30	27	108	114	18	18	56	64



АРВАН ДОЛОО. АЖ АХУЙН НЭГЖ, БАЙГУУЛЛАГЫН ТОО

17.1. АЖ АХУЙН НЭГЖ, БАЙГУУЛЛАГЫН ТОО, эдийн засгийн үйл ажиллагааны салбараар

Салбарын ангилал	2013	2014	Үүнээс:					
			Үйл ажиллагаа явуулж байгаа	Үйл ажиллагаа явуулаагүй	Үүнээс:			
					Эхлээг үй	Түр зогсон	Бүрэн зогсоон	Бусад
БҮГД	983	1088	841	247	61	146	29	11
Хөдөө аж ахуй	36	39	29	10	5	5		
Олборлох үйлдвэр	13	16	7	9		8	1	
Боловсруулах аж үйлдвэр	52	54	37	17	2	10	4	1
Цахилгаан хий үйлдвэрлэл, ус хангамж	2	4	4	0				
Бохир ус, хог хаягдлын менежментийн болон цэвэрлэх үйл ажиллагаа	5	6	5	1		1		
Барилга	31	40	30	10	4	5	1	
Бөөний болон жижиглэн худалдаа, гэр ахуйн, барааны засварлах үйл ажиллагаа	270	280	220	60	24	29	5	2
Тээвэр агуулахын аж ахуй, холбоо	34	51	36	15	9	6		
Байр сууц болон хоол хүнсээр үйлчлэх үйл ажиллагаа	84	84	63	21	4	13	1	3
Мэдээлэл холбоо	17	24	19	5	1	2	1	1
Санхүүгийн гүйлгээ хийх үйл ажиллагаа	88	85	65	20	1	18		1
Үл хөдлөх хөрөнгө, түрээс бизнесийн үйл ажиллагаа	9	17	16	1		1		
Мэргэжлийн шинжлэх ухаан болон техникийн үйл ажиллагаа	38	41	35	6	1	2	3	
Захиргааны болон дэмжлэг үзүүлэх үйл ажиллагаа	17	17	16	1		1		
Төрийн удирдлага, батлан хамгаалах, албан журмын нийгмийн даатгал	53	54	54	0				
Боловсролын салбарын үйл ажиллагаа	63	65	53	12		9	1	2
Эрүүл мэнд, нийгмийн халамжийн үйл ажиллагаа	39	39	36	3	1	2		
Урлаг, үзвэр, тоглоом наадам	22	23	22	1			1	
Үйлчилгээний бусад үйл ажиллагаа	110	149	94	55	9	34	11	1



17.2 АЖ АХУЙН НЭГЖ, БАЙГУУЛЛАГЫН ТОО,

	2010	2011	2012	2013	2014	2014 2013
ААН байгууллагын тоо, БҮГД	705	847	905	983	1088	110.7
Үйл ажиллагаа явуулж буй ААН байгууллагын тоо	459	711	607	648	841	129.8

17.3 АЖ АХУЙН НЭГЖ БАЙГУУЛЛАГЫН ТОО, сумаар, үйл ажиллагаа эрхлэлтээр

Салбарын ангилал	2014	Үүнээс:					
		Үйл ажиллагаа явуулж байгаа	Үйл ажиллагаа явуулаагүй	Үүнээс:			
				Эхлээгүй	Түр зогсон	Бүрэн зогсоосон	Бусад
БҮГД	1088	841	247	61	146	29	11
Айраг	58	42	16	3	6	6	1
Алтанширээ	22	20	2	1	1		
Даланжаргалан	34	26	8	4	3		1
Дэлгэрэх	26	25	1		1		
Иххэт	28	17	11	2	9		
Мандах	18	18	0				
Өргөн	25	21	4	1	2		1
Сайхандулаан	18	15	3	2	1		
Улаанбадрах	14	14	0				
Хатанбулаг	24	20	4	1	3		
Хөвсгөл	15	14	1		1		
Эрдэнэ	19	16	3		2	1	
Сайншанд	568	432	136	28	85	18	5
Замын-Үүд	219	161	58	19	32	4	3



17.4 ҮЙЛ АЖИЛЛАГАА ЯВУУЛЖ БАЙГАА АЖ АХУЙН НЭГЖ, БАЙГУУЛЛАГЫН ТОО, эдийн засгийн үйл ажиллагааны салбараар, ажиллагчдын тооны бүлгээр

Салбарын ангилал	2014	Ажиллагчдын тооны бүлэг			
		1-9	10-19.	20-49	50+
БҮГД	841	674	82	59	26
Хөдөө аж ахуй	29	26	3		
Олборлох үйлдвэр	7	6	1		
Боловсруулах аж үйлдвэр	37	34	2	1	
Цахилгаан хий үйлдвэрлэл, ус хангамж	4	2			2
Бохир ус, хог хаягдлын менежментийн болон цэвэрлэх үйл	5	3		1	1
Барилга	30	20	4	5	1
Бөөний болон жижиглэн худалдаа, гэр ахуйн, барааны засварлах үйл ажиллагаа	220	213	4	2	1
Тээвэр агуулахын аж ахуй, холбоо	36	31	2	1	2
Байр сууц болон хоол хүнсээр үйлчлэх үйл ажиллагаа	63	50	11	2	
Мэдээлэл холбоо	19	18	1		
Санхүүгийн гүйлгээ хийх үйл ажиллагаа	65	64		1	
Үл хөдлөх хөрөнгө, түрээс бизнесийн үйл ажиллагаа	16	16			
Мэргэжлийн шинжлэх ухаан болон техникийн үйл ажиллагаа	35	31	2	1	1
Захиргааны болон дэмжлэг үзүүлэх үйл ажиллагаа	16	14	2		
Төрийн удирдлага, батлан хамгаалах, албан журмын нийгмийн даатгал	54	22	9	17	6
Боловсролын салбарын үйл ажиллагаа	53	12	16	15	10
Эрүүл мэнд, нийгмийн халамжийн үйл ажиллагаа	36	10	17	8	1
Урлаг, үзвэр, тоглоом наадам	22	18	3		1
Үйлчилгээний бусад үйл ажиллагаа	94	84	5	5	

СТАТИСТИКИЙН ХЭЛТЭС