



# СТАТИСТИКИЙН БЮЛЛЕТЕНЬ

*ДОРНОГОВЬ АЙМГИЙН НИЙГЭМ, ЭДИЙН ЗАСГИЙН БАЙДАЛ*



2010 онд

## ГАРЧИГ

I. Аймгийн эдийн засаг, нийгмийн зарим гол үзүүлэлтүүд

II. Эдийн засаг, нийгмийн хөгжлийн байдлын тухай статистикийн тоон мэдээлэл  
( эдийн засгийн үйл ажиллагааны ангиллаар )

Нэг. Хүн ам

- 1.1 Хүн амын тоо, хүйс, байршлаар, оны эцэст
- 1.2 Суурин хүн амын тоо, насны бүлэг, хүйсээр, оны эцэст
- 1.3 Суурин хүн амын сумаар, хүйсээр, оны эцэст
- 1.4 Суурин хүн амын нас, хүйсний бүтэц, хувиар, оны эцэст
- 1.5 Суурин хүн амын тоо, сумаар, байршлаар, оны эцэст
- 1.6 Өрхийн тоо, сумаар, байршлаар, оны эцэст
- 1.7 Хүн амын тоо, сумаар, байршлаар, 2010 онд
- 1.8 Хүн амын тоо, сумаар, насны ангиллаар, 2010 онд
- 1.9 Хүн амын төрөлт, нас баралт, гэрлэлт цуцлалт, сумаар, оны эцэст
- 1.10 Хүн амын дундаж наслалт, аймаг, улсын дундаж
- 1.11 Төрсөн, нас барсан, гэрлэсэн, гэрлэлтээ цуцлуулсан хүний тоо, оны эцэст
- 1.12 1000 хүнд ногдох төрөлт, нас баралт, гэрлэлт цуцлалт, оны эцэст
- 1.13 Төрөлтийн коэффициентүүд насны бүлгээр, оны эцэст
- 1.14 Нас барсан хүний тоо, насны бүлгээр, оны эцэст
- 1.15 Насны бүлэг дэх нас баралтын коэффициент, хүйсээр, оны эцэст
- 1.16 1000 хүн амд ногдох төрөлт сумаар, оны эцэст
- 1.17 1000 хүн амд ногдох нас баралт, сумаар, оны эцэст
- 1.18 Үрчлэлт, хүүхдийн насны бүлгээр, оны эцэст
- 1.19 Бүртгүүлсэн гэр бүлийн тоо, оны эцэст
- 1.20 Гэрлэлтээ цуцлуулсан гэр бүлийн тоо, оны эцэст
- 1.21 Хүн амын шилжилт хөдөлгөөн, оны эцэст
- 1.22 Хүн амын шилжилт хөдөлгөөн, шилжилт хийгдсэн аймаг нийслэлээр
- 1.23 Өрхийн тоо, сумаар, байршлаар, оны эцэст
- 1.24 Өрхийн нийгмийн зарим үзүүлэлт, сумаар, оны эцэст
- 1.25 Хүн амын нийгмийн зарим үзүүлэлт, сумаар, оны эцэст

Хоёр. Ажиллах хүч

- 2.1 Хүн амын ажил эрхлэлтийн үзүүлэлт, оны эцэст
- 2.2 Ажиллагчдын тоо, сумаар, оны эцэст
- 2.3 Ажиллагчдын тоо, салбарын ангилалаар, оны эцэст
- 2.4 Эдийн засгийн идэвхитэй хүн ам, сумаар, оны эцэст
- 2.5 Төрийн албан хаагчдын тоо, төрийн албаны ангиллаар, оны эцэст
- 2.6 Ажиллах хүчний зарим үзүүлэлтүүд, сумаар, оны эцэст
- 2.7 Бүртгэлтэй ажилгүйчүүд, сумаар, оны эцэст
- 2.8 Бүртгэлтэй ажилгүйчүүдийн тоо, сумаар, насны бүлгэр
- 2.9 Шинээр бүртгүүлсэн ажилгүйчүүд, бүртгэлтэй ажилгүйчүүдээс ажилд орсон хүний тоо, сумаар
- 2.10 Бүртгэлтэй ажилгүйчүүдийн тоо, боловсролын түвшинээр, оны эцэст
- 2.11 Шинээр бий болгосон ажлын байр, салбарын ангилалаар, 2010 онд

Гурав. Дотоодын нийт бүтээгдэхүүн

- 3.1 Дотоодын нийт бүтээгдэхүүн, салбараар, оны үнээр
- 3.2 Нэг хүнд ногдох дотоодын нийт бүтээгдэхүүн, 2006-2010 он, оны үнээр. мян төг

Дөрөв. Хөдөө аж ахуй

- 4.1 Хөдөө аж ахуйн бүтээгдэхүүний үйлдвэрлэлт
- 4.2 ХАА-н гол нэр төрлийн бүтээгдэхүүний үйлдвэрлэлт
- 4.3 Мал сүргийн өсөлтийн үзүүлэлт
- 4.4 Малын тоо, сумаар, төрлөөр
- 4.5 Малчдын тоо, сумаар, мал тооллогын дүнгээр
- 4.6 Малчин өрхийн нийгэм ахуйн зарим үзүүлэлт
- 4.7 Малчин өрхийн малын бүлэглэлт, мал тооллогын дүнгээр
- 4.8 Газар тариалангийн үйлдвэрлэл
- 4.9 газар тариалангийн үйлдвэрлэл сумаар
- 4.10 1000-с дээш малтай өрхийн судалгаа
- 4.11 Аймгийн хэмжээнд 5-н төрлөөр хамгийн олон малтай сум
- 4.12 Аймгийн хэмжээнд 5-н төрлөөр хамгийн олон малтай баг
- 4.13 Аймгийн хэмжээнд 5-н төрлөөр хамгийн олон малтай өрх
- 4.14 Малын тоо толгой хүрсэн дээд хэмжээ
- 4.15 2010 онд шинээр гаргасан худгийн тоо, зарцуулсан хөрөнгийн хэмжээ
- 4.16 2010 онд сэргээн засварласан худгийн тоо, зарцуулсан хөрөнгийн хэмжээ
- 4.17 Цаг уурын үзүүлэлтүүд
- 4.18 Багуудын зарим үзүүлэлтүүд, оны эцэст

Тав. Аж үйлдвэр

- 5.1 Нийт бүтээгдэхүүн, 2005 оны зэрэгцүүлэх үнээр
- 5.2 Нийт бүтээгдэхүүн ба борлуулсан бүтээгдэхүүн, оны үнээр, оны эцэст
- 5.3 Бүтээгдэхүүний үйлдвэрлэл, гол нэр төрлөөр, аймгийн дүнгээр
- 5.4 Бүтээгдэхүүний үйлдвэрлэл, гол нэр төрлөөр, сумаар, оны эцэст
- 5.5 Бүтээгдэхүүн үйлдвэрлэлт, борлуулалт, сумаар, оны эцэст
- 5.6 Аж үйлдвэрийн салбарын нийт бүтээгдэхүүн үйлдвэрлэлт, салбар, дэд салбараар, оны үнээр, мян.төг
- 5.7 Аж үйлдвэрийн салбарын хөдөлмөрийн бүтээмж, салбар, дэд салбараар, оны үнээр

Зургаа. Барилга угсралт

- 6.1 Барилга угсралт, их засварын ажил, оны эцэст

- 6.2 Гүйцэтгэсэн барилга угсралт , их засварын ажил, объектын нэрээр, сая.төг
  - Долоо. Тээвэр , холбоо
    - 7.1 Авто тээвэр, оны эцэст
    - 7.2 Холбоо, шуудан, оны эцэст
    - 7.3 Үүрэн телефон, оны эцэст
    - 7.4 Кабелийн телевиз, оны эцэст
    - 7.5 Телефон утасны сүлжээний байршил, 2010 оны 12-р сарын 31-ны байдлаар
    - 7.6 Нефть хангамж, оны эцэст
  - Найм. Дотоод худалдаа, нийтийн аж ахуй
    - 8.1 Худалдаа, зочид буудал, зоогийн газрын борлуулалтын орлого, оны эцэст
    - 8.2 Хот нийтийн аж ахуйн үйлчилгээний зарим үзүүлэлтүүд, оны эцэст
    - 8.3 Хо, нийтийн ахуйн үйлчилгээний зарим үзүүлэлтүүд, сумаар, оны эцэст
  - Ес. Орон сууц
    - 9.1 Ашиглалтанд оруулсан орон сууц, м2, оны эцэст
  - Арав. Боловсрол , соёл, урлаг
    - 10.1 Бүх шатны сургуульд суралцагсад, хичээлийн жилд
    - 10.2 Бүх шатны сургуульд элсэгчид, хичээлийн жилд
    - 10.3 Бүх шатны сургууль төгсөгчид, хичээлийн жилд
    - 10.4 Соёл урлаг
  - Арван нэг. Хүн амын эрүүл мэнд, нийгмийн үйлчилгээ
    - 11.1 Эрүүл мэндийн байгууллагын үзүүлэлт, оны эцэст
    - 11.2 Эрүүл мэндийн байгууллагын ажиллагчдын тоо, ажил мэргэжлээр
    - 11.3 Эмнэлэгт хэвтэж эмчлүүлсэн хүний тоо, сумаар
    - 11.4 Нэг эмчид ногдох хүний тоо, сумаар
    - 11.5 Нялхсын эндэгдэл, сумаар
    - 11.6 Эмнэлгийн орны тоо, сумаар
    - 11.7 Нийгмийн халамжийн тэтгэмжид хамрагдсан хүний тоо, оны эцэст
    - 11.8 Нийгмийн халамжаас олгосон тэтгэвэр, тэтгэмж, тусламж
    - 11.9 Нийгмийн даатгалын сангаас олгосон тэтгэвэр тэтгэмж, даатгуулагчдын тоо
  - Арван хоёр. Аж ахуйн нэгж, байгууллагын тоо
    - 12.1 Аж ахуйн нэгж, байгууллагын тоо, эдийн засгийн үйл ажиллагааны салбараар
    - 12.2 Аж ахуйн нэгж байгууллагын тоо, сумаар, үйл ажиллагаа эрхлэлтээр
    - 12.3 Аж ахуйн нэгж, байгууллагын тоо /2000-2010 он /
  - Арван гурав. Аймгийн нэгдсэн төсөв
    - 13.1 Орон нутгийн төсвийн орлого, оны эцэст
    - 13.2 Орон нутгийн төсвийн байгууллагын зарлага, зардлын зүйлээр
    - 13.3 Орон нутгийн төсвийн орлого, сумаар
    - 13.4 Орон нутгийн төсвийн зарлага, сумаар
    - 13.5 Улсын нэгдсэн төсөвт төврүүлсэн орлого, оны эцэст
    - 13.6 Улсын төсвийн байгууллагын зарлага, зардлын зүйлээр
    - 13.7 Улсын төсвийн байгууллагын зарлага, төсвийн ерөнхийлөн захирагчаар
  - Арван дөрөв. Зээл, мөнгөн гүйлгээ
    - 14.1 Мөнгөн гүйлгээ, оны эцэст
    - 14.2 Банкуудын нэгдсэн үзүүлэлт, оны эцэст
    - 14.3 Зээл, салбараар, оны эцэст
    - 14.4 Хадгаламж, зээлийн жилийн хүү, оны эцэст
  - Арван тав. Үнэ
    - 15.1 Хэрэглээний бараа үйлчилгээний үнийн индекс
    - 15.2 Хэрэглээний бараа, үйлчилгээний үнэ, тариф
    - 15.3 ХАА-н бүтээгдэхүүний зах зээлийн дундаж үнэ
    - 15.4 ХАА-н бүтээгдэхүүний зах зээлийн дундаж үнэ
    - 15.5 Гол нэрийн барааны үнэ, говийн бүсийн аймгуудаар
    - 15.6 Улаанбаатар хотод зарагдаж байгаа авто бензин, дизел түлшний үнэ, 2010 оны 12-р сарын 29ны байдлаар
    - 15.7 Аймгийн төвүүдэд зарагдаж буй автобензин, дизел түлшний үнэ
  - Арван зургаа
    - 16.1 Аймгийн газрын нэгдмэл сангийн үндсэн ангилал
    - 16.2 Газарт учруулсан хохирол, оны эцэст, га-гаар
    - 16.3 Гэр бүлийн хэрэгцээний зориулалтаар иргэдэд өмчлүүлсэн газар, сумаар
    - 16.4 Эзэмшиж, ашиглаж байгаа газар олголт
    - 16.5 Газрын төлбөр
    - 16.6 Байгал орчны төлөв байдал, оны эцэст
  - Арван долоо. Гэмт хэрэг
    - 17.1 Бүртгэгдсэн хэргийн тоо, хэргийн өнгөөр
    - 17.2 Бүртгэгдсэн хэргийн тоо, сумаар
    - 17.3 Малын хулгайн хэргийн тоо, сумаар
    - 17.4 18-с дээш насны 1000 хүнд ногдох гэмт хэргийн тоо, сумаар
    - 17.5 Гал түймрийн тоо, учирсан хохирол, шалтгаан, урьдчилсан сэргийлэх арга хэмжээ
- Тэмдэглэлийн тайлбар:**
- ( ... ) - тухайн тоо баримт байхгүй
  - ( 0 ) - тайлант хугацаанд гүйцэтгэлгүй
  - ( x ) - энэ хүснэгтэнд тоо нөхөгдөхгүй
  - ( . ) - мэдээлэгдэх хугацаа болоогүй



## ДОРНОГОВЬ АЙМГИЙН НИЙГЭМ, ЭДИЙН ЗАСГИЙН БАЙДАЛ 2010 ОНД

(Товч танилцуулга)

### Нэг. ХҮН АМ, НИЙГМИЙН ҮЗҮҮЛЭЛТҮҮД

#### 1. Хүн ам

Дорноговь аймгийн хүн амын тоо 2010 оны жилийн эцэст 59.8 мянга болж 2009 оныхоос 3.6 хувиар, 2000 оны хүн амын тооллогоос 18.2 хувь буюу 9.2 мянган хүнээр өсөв. Аймгийн хүн амын тоо 2000 оны тооллогоос хойш жилд дунджаар 1,87 хувиар өсчээ.

Зураг. Аймгийн хүн амын тоо, хүн амын тооны өсөлтийн хувь

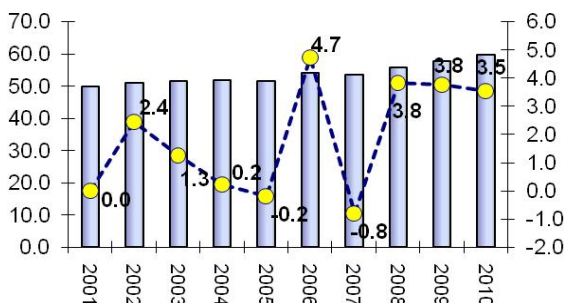

Зураг. Хүн амын тооны жилийн дундаж өсөлт, хувиар

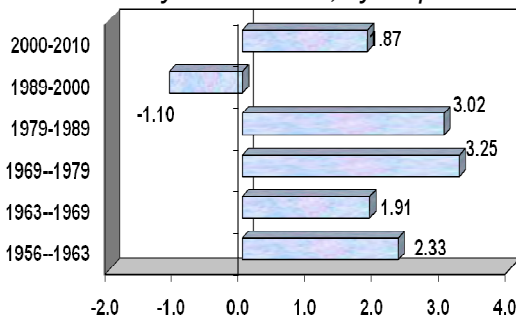

Хүн амын тоогоор эхний 5 –д Сайншанд (21.1 мянга), Замын-Үүд (13.8 мянга), Айраг (3.6 мянга), Хатанбулаг (3.1 мянга), Даланжаргалан, Эрдэнэ (2.6 мянга) сум орж байна.

Хүн амын жилийн дундаж өсөлт Замын-Үүд суманд хамгийн өндөр байна. Тус сумын хүн амын тооны өсөлт 1995 оноос эрчимжиж 2000 оноос хойш жилд дунджаар 10.8 хувиар өсч 2010 оны эцэст 13.8 мянган байнгын оршин суугчтай болжээ.

Зураг. Хүн амын тооны жилийн дундаж өсөлт, хувиар, сумаар, 2000-2010 онд

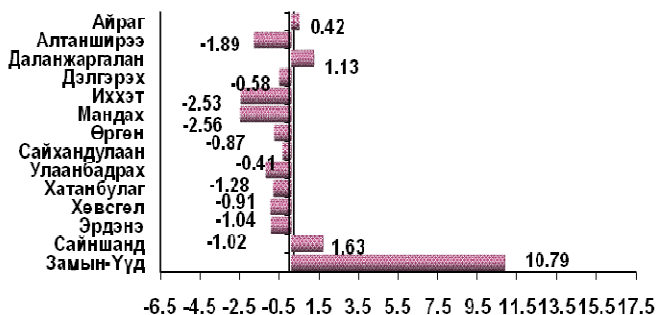

Айраг, Даланжаргалан, Сайншанд, Замын Үүд сумдад 2000 оноос хойш жилд дунджаар 0.42-10.79 хувиар өссөн бол бусад сумдад 0.41-2.56 хувиар буурчээ. Өөрөөр хэлбэл иргэд төв, суурин газар руу шилжих нь элбэгшсэн байна.

2009 оны жилийн эцсийн хүн амын тоотой харьцуулбал Алтанширээ, Иххэт, Мандах, Улаанбадрах сумаас бусад 10 сумын хүн амын тоо өсөв.

Хүн амын нас, хүйсний бүтцэд өөрчлөлт ажиглагдаж байна. 2000 онд хүн амын 38.8 хувийг хүүхэд (0-15 нас), 55.9 хувийг хөдөлмөрийн насны (16-59 нас), 5.3 хувийг тэтгэвэрийн насны хүн ам эзэлж байсан бол хүн амд хүүхэд, өндөр настны эзлэх хувь жилээс жилд



буурсаар 2010 оны эцэст 28.4 хувийг хүүхэд, 66.8 хувийг хөдөлмөрийн насны, 4,8 хувийг тэтгэвэрийн насны хүн ам эзлэх болжээ. Хүн амын нас, хүйсний суврагаас харахад 2000 оныхоос 2010 онд суврагын гол хэсэг өргөсөж доод дээд хэсгээрээ нарийссан нь дээрхи дүгнэлтийг харуулж байна.

2000 оны хүн ам, орон сууцны тооллогоос хойш хүйсний харьцаа (100 эмэгтэйд ногдох эрэгтэйчүүдийн тоо) буурч байснаа 2007 оноос эхлэн нэмэгдэж 2010 онд 99.3 болжээ. Хүйсний харьцааг насны бүлгээр аймгийн ерөнхий дүнгийн дундажтай харьцуулж үзвэл 0-39 насанд илүү байгаа бол 40-өөс дээш насанд бага байна. Энэ нь 40-өөс дээш насны эрэгтэйчүүдийн нас баралт эмэгтэйчүүдийнхээс илүү байдгийг илэрхийлж байна.

Зураг. Дорноговь аймгийн хүн амын нас, хүйсний суврага 2000.2010 он

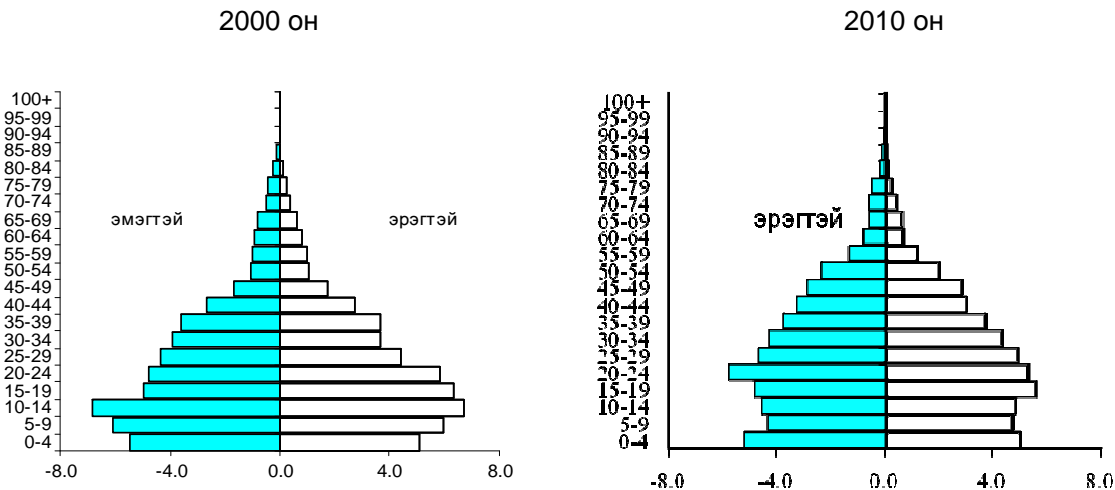

Хүн ам зүйн ачаалал буюу хөдөлмөрийн насны 100 хүнд ногдох хүүхэд, өндөр настны тоо нь хүн амын нийгэм, эдийн засгийн чухал үзүүлэлтийн нэг юм. Хүн ам зүйн ачаалал 1979 онд 142.3%, 1989 онд 116.0%, 2000 онд 78.8% болж тооллогоос тооллогын хооронд буурч ирсэн бол 2010 онд 49.8 хувьд хүрч 2009 оноос 2.1 пунктээр өслөө.

Нийт хүн амын 60.6 хувь нь хот (аймгийн төв), тосгонд, 15,2 хувь нь сумын төвд, 24.2 хувь нь хөдөөд амьдарч байна. Хот тосгонд амьдарч байгаа хүний эзлэх хувь өмнөх оноос 0.7 пунктээр, 2000 оны тооллогоос 10,8 пунктээр нэмэгджээ.

109.4 мянган кв.км нутаг дэвсгэрт 59.8 мянган хүн ам оршин суудаг бөгөөд 1 кв.км нутаг дэвсгэрт 0.55 хүн ногдож байна. Замын-Үүд, Сайншанд, Даланжаргалан сумын хүн амын нягтрал аймгийн дунджаас дээгүүр байна.

Хүн амын тооны өсөлтийн 48.9 хувийг ердийн өсөлтөөр, 51,1 хувийг механик өсөлт буюу шилжин ирэгсдийн тооны өсөлтөөр хангасан байна.

2010 онд Дорноговь аймагт 693 хүү, 653 охин нийт 1346 шинэ хүн мэндэлж, 349 хүн нас баржээ. Өмнөх онтой харьцуулбал төрсөн хүүхдийн тоо 6.4 хувиар, нас барсан хүний тоо 20.8 хувиар өслөө. Төрсөн хүүхдийн хүйсний харьцаа 106.1, нас барсан хүний хүйсний харьцаа 177.0 байна. Нас барсан хүмүүсийн дотор эрэгтэйчүүдийн эзлэх хувь өмнөх оныхоос 7,8 пунктээр өсчээ.

Зураг. Төрсөн хүүхэд, нас барсан хүний тоо. 2001-2010 он

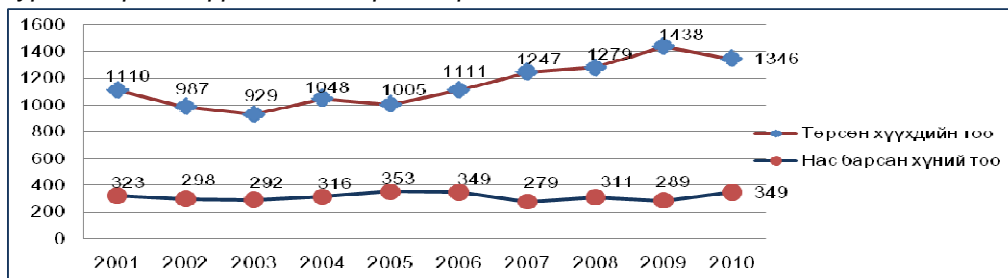



Хүн амын шилжих хөдөлгөөн нь аймаг, сумын хүн амын тооны өсөлт, өөрчлөлтийг илэрхийлдэг үндсэн үзүүлэлтийн нэг юм. 2010 онд Дорноговь аймагт 409 өрхийн 1777 хүн шилжин ирж, 322 өрхийн 1523 хүн шилжин явснаар цэвэр шилжилт өмнөх оноос эерэг урсгалаар 4,6 дахин нэмэгдэв. Шилжилт хөдөлгөөнд оролцогсдын 79.8 хувь нь хөдөлмөрийн насны хүн, 16.2 хувь нь хүүхэд, үлдэх 4.1 хувь нь тэтгэвэрийн насныхан эзэлж, хөдөлмөрийн насныхны эзлэх хувь нэмэгдсэн байна. Шилжин ирэгсдийн дүнд эмэгтэйчүүд 50.0 хувийг эзэлж байхад шилжин явагсдын дүнд эзлэх хувь 51.7 байна.

Шилжилт хөдөлгөөний урсгал 2005-2008 онд эерэг чиглэлтэй байсан бол 2009 онд бусад аймаг, нийслэл рүү чиглэсэн сөрөг чиглэлтэй, цэвэр шилжилт нь хасах тэмдэгтэй байжээ. 2010 онд шилжих хөдөлгөөний цэвэр коэффициент +0.42 болж өмнөх оноос 0,55 пүнктээр нэмэгдэв.

Нийт шилжин явсан хүн амын 56.6 хувь нь Улаанбаатар руу, 7.0 хувь нь Өмнөговь аймаг руу шилжсэн, харин шилжин ирэгсдийн 44.0 хувь нь Улаанбаатараас, 6.7 хувь нь Сүхбаатар аймгаас тус тус шилжин ирсэн нь хамгийн өндөр хувь байна.

## 2. Өрхийн зарим үзүүлэлт

2010 оны эцэст 17796 өрхтэй болсон бөгөөд энэ нь өмнөх оныхоос 3.6 хувиар буюу 626 өрхөөр нэмэгдсэн ч нэг өрхөд ногдох хүний тоо өмнөх оны хэмжээнд буюу 3.36 байна. 2000 оны тооллогоор нийт өрхийн 49.4 хувь нь хотод, 50.6 хувь нь хөдөөд амьдарч байсан бол 2010 онд 60,4 хувь нь аймгийн төв, тосгонд, 39.6 хувь нь сумын төв, хөдөөд амьдарч байгаа нь хотожсон аймаг болохыг харуулж байна.

2010 онд 16 хүртэл насны 4-өөс дээш хүүхэдтэй өрхийн тоо 25.9 хувиар, эрэгтэй тэргүүлэгчтэй өрхийн тоо 5.5 хувиар, эмэгтэй тэргүүлэгчтэй өрхийн тоо 1.6 хувиар буурч, өндөр настай, ганц бие өрхийн тоо 20.5 хувиар, 8 түүнээс дээш ам бүлтэй өрхийн тоо 24.3 хувиар өсчээ.

Зураг. Өрхийн нийгмийн зарим үзүүлэлт. 2004-2010 он

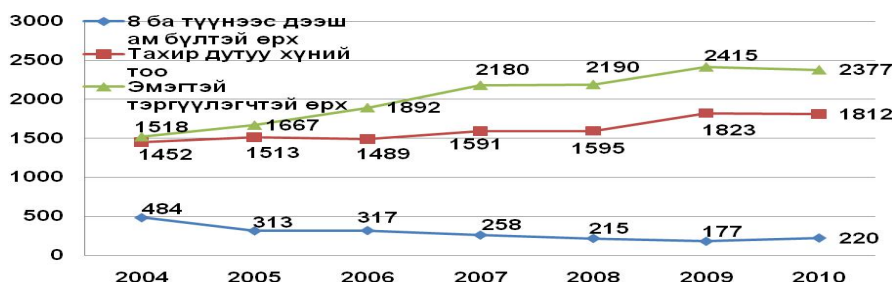

АДТДО-той өрхийн тоо 2024 болж өмнөх оноос 22.4 хувиар, өрхөд амьдарч буй хүн амын тоо 7828 болж 20.6 хувиар буурсан эерэг үзүүлэлт гарчээ. АДТДО-той өрхийн тоо Хатанбулаг суманд 13.3 хувиар нэмэгдэж, бусад суманд 8.5-53.6 хувиар буурлаа

Зураг. Нийт өрхөд АДТДО-той өрхийн эзлэх хувь, сумдаар

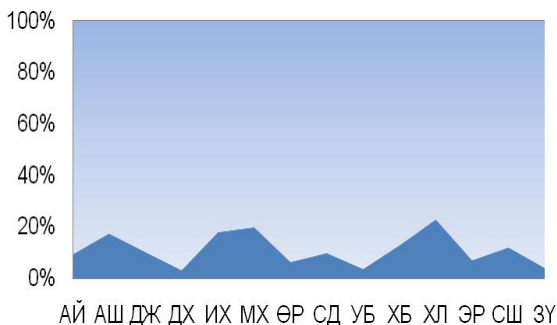

Зураг. АДТДО-той өрх, үүнээс аймгийн төвд





АДТДО-той өрхийн нийт өрхдөө эзлэх хувийг сумдаар харахад Хөвсгөл суманд хамгийн өндөр буюу 29.9 хувь байгаа бол Дэлгэрэх суманд 3.3 хувийг эзэлж байгаа нь хамгийн бага байна.

АДТДО-той өрхийн 37.0 хувь нь эмэгтэй тэргүүлэгчтэй, 0.7 хувь нь эрэгтэй тэргүүлэгчтэй, 12.1 хувь нь өндөр настан тэргүүлэгчтэй өрх, хувь нь ганц бие өндөр настан тэргүүлэгчтэй өрх, хувь нь байна.

АДТДО-той өрхөд амьдарч буй хүн амын насны бүтцийг авч үзвэл хүүхэд (0-15 нас) 35.6 хувь, хөдөлмөрийн насны хүн ам (16-59 нас) 60.4 хувь, тэтгэврийн насны хүн ам 4.0 хувийг эзэлжээ. Хөдөлмөрийн насны хүн амын 17.7 хувь, хүүхэд, өндөр настны 12.1 хувь нь хөдөлмөр эрхэлж байна.

Хөгжлийн бэрхшээлтэй иргэдийн тоо 1812 болж өмнөх оныхоос 0.6 хувиар буурлаа. Нийт хөгжлийн бэрхшээлтэй иргэдийн 11.6 хувийг 0-15 насны хүүхэд эзэлж байна.

Өнчин хүүхдийн тоо 2010 онд 787 болж өнгөрсөн оноос 5.9 хувиар буурав. Нийт өнчин хүүхдийн 6.5 хувь буюу 51 нь бүтэн өнчин, 93.5 хувь буюу 736 нь хагас өнчин хүүхдүүд байна.

### Хоёр. АЖИЛЛАХ ХҮЧ

#### 1.Ажиллагсад

2010 онд хөдөлмөрийн насны хүн амын тоо 39940, эдийн засгийн идэвхитэй хүн ам /ЭЗИХА/-ын тоо 22147 болжээ. Өмнөх онтой харьцуулбал хөдөлмөрийн насны хүн амын тоо 4.3 хувиар, эдийн засгийн идэвхитэй хүн амын тоо 6.9 хувиар тус тус өсчээ.

Эдийн засгийн идэвхитэй хүн амын 97.1 хувь буюу 21505 ажиллагсад байна. Ажиллагсдыг ажиллаж байгаа салбарын ангиллаар нь авч үзвэл 31.0 хувь нь хөдөө аж ахуйн салбарт, 5.8 хувь нь уул уурхай, олборлох, боловсруулах, аж үйлдвэрийн салбарт, 26.4 хувь нь худалдаа үйлчилгээний салбарт, 13.3 хувь нь тээвэр, агуулахын аж ахуй, холбооны салбарт, 20.0 хувь нь төрийн удирдлага, батлан хамгаалах, албан журмын даатгал, боловсрол, эрүүл мэндийн салбарт ажиллаж байна.

*Зураг. Ажиллагсдын тоо салбарын ангиллаар, 2010 он*



Засаг захиргааны бүртгэлд үндэслэсэн ажил эрхлэлтийн 2010 оны жилийн эцсийн тайлангаар хөдөлмөрийн насны 18.6 мянган хүн хөдөлмөр эрхлээгүй байгаагаас 0.6 мянган хүн буюу 3.5 хувь нь ХХҮХ-т бүртгэлтэй ажилгүйчүүд, 3.2 мянган хүн буюу 17.2 хувь нь хүүхэд, өндөр настан асардаг, гэр бүлийн хүний ажлын онцлог зэрэг хүндэтгэх шалтгаанаар, 5.1 мянган хүн буюу 27.3 хувь нь бусад шалтгаанаар, 2.0 мянган хүн буюу 10.8 хувь нь хөдөлмөрийн чадваргүйн улмаас, 7.7 мянган хүн буюу 41.2 хувь нь суралцаж байгаагаас ажил эрхлээгүй гэсэн дүн гарав.



## 2. Ажилгүй иргэд

Хөдөлмөр, халамж үйлчилгээний хэлтэст (ХХҮХ) бүртгүүлсэн, ажил идэвхитэй хайж байгаа ажилгүй иргэдийн тоо 2010 оны жилийн эцэст 642 байгаа нь өмнөх сараас 0.6 хувиар буурч, 2009 оны жилийн эцсийнхээс 20.7 хувиар өсчээ. Бүртгэлтэй ажилгүй иргэний 19.8 хувь нь урьд өмнө ажил эрхэлж байсан ба 80.2 хувь нь анх удаа ажил эрж байгаа ажилгүй иргэн байна.

*Зураг. Шинээр бүртгүүлсэн ажилгүй иргэн, ажилд зуучлагдан орсон хүний тоо. 2005-2010 он*



2010 онд 916 хүн шинээр бүртгүүлсэн ба бүртгэлтэй ажилгүй иргэдээс 795 хүн ажилд зуучлуулан оржээ. Ажилд зуучлагдан орсон хүний тоо өнгөрсөн оноос 16.8, шинээр бүртгүүлсэн ажилгүй иргэний тоо 30.7 хувиар буурсан байна.

Мөн бүртгэлтэй ажилгүй иргэдийн хүйсний бүтцийг авч үзвэл 66.5 хувь буюу 427 нь эмэгтэйчүүд, 33.5 хувь буюу

215 нь эрэгтэйчүүд байна. Бүртгэлтэй ажилгүй иргэдэд эзлэх эмэгтэйчүүдийн тоо өмнөх оноос 3.0 пунктээр буурчээ. Насны бүтцийг харвал 16-35 насны залуучууд 68.2 хувийг эзэлж байна. Бүртгэлтэй ажилгүй иргэдийн 71.7 хувийг бүрэн дунд түүнээс доош боловсролтой иргэд эзэлжээ. Бүртгэлтэй ажилгүй иргэдийн дунд бүрэн дундаас доош боловсролтой иргэд, залуучуудын эзлэх хувь 1.1-4.9 пунктээр өсчээ.

2010 онд 1332 иргэн шинээр ажилд орсны 63.3 хувь нь байнгын ажлын байртай болжээ. Ажилд орсон иргэдийн ажлын байрыг эдийн засгийн үйл ажиллагааны салбараар үзвэл уул уурхай олборлох аж үйлдвэрийн салбарт 31.8 хувь, нийгэм, бие хүнд үзүүлэх үйлчилгээний салбарт 26.5 хувь, боловсролын салбарт 10.6 хувь бусад салбарт 31.2 хувь нь ажилд оржээ.

## Гурав. ҮЙЛДВЭРЛЭЛ, ҮЙЛЧИЛГЭЭ

### 1. Хөдөө аж ахуй

2010 оны жилийн эцсийн мал тооллогын дүнгээр 1056.8 мянган толгой мал тоологдсоны дотор 28.1 мянган тэмээ, 77.4 мянган адуу, 40.4 мянган үхэр, 421.3 мянган хонь, 489.6 мянган ямаа тоологджээ. Нийт малын тоо 2009 оныхоос 1.9 хувь буюу 20.1 мянган толгойгоор буурчээ.

*Зураг. Нэг саяас дээш толгой мал тоолуулсан он, малын тоо, мянган.тол*

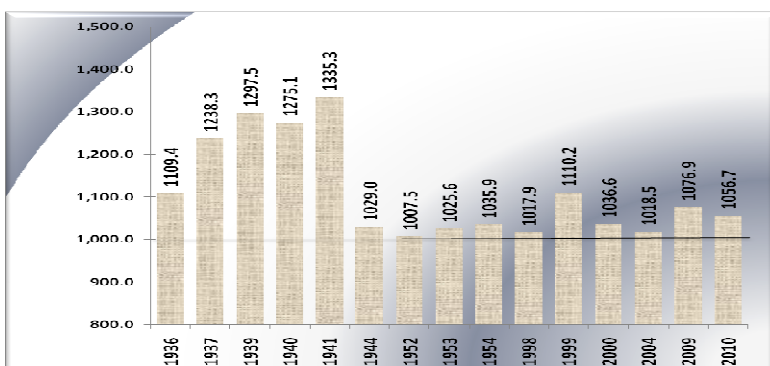

Жил бүрийн эцсийн мал тооллогын дүнгээс харахад аймаг байгуулагдсан 1932 оноос хойш 15 дах жилдээ 1 саяас илүү мал тоологдлоо. 2010 оны эцэст тэмээ 7.8 %, адуу 6.3 %, үхэр 1.2 %, хонь 3.1 %-иар өсч, харин ямаа 7.5 хувиар буурсан байна. Сүргийн бүтцэд ямаа 46.4 хувийг, хонь 39.8 хувийг, үхэр 3.8 хувийг, адуу 7.3 хувийг, тэмээ 2.7



хувийг тус тус эзэлж байна. Мал сүргийн бүтцэд ямаа ихэнх хувийг эзэлсэн хэвээр байгаа боловч өмнөх онтой харьцуулахад ямааны эзлэх хувь 2.8 пүнктээр буурч, үлдэх 4 төрөл дээр 0.1-1.9 пүнктээр нэмэгджээ.

Мандах, Улаанбадрах, Хатанбулаг, Хөвсгөл сумаас бусад сумдад малын тоо өмнөх оноос өсчээ. Хамгийн олон мал тоолуулсан эхний 5 суманд Хатанбулаг, Дэлгэрэх, Улаанбадрах, Хөвсгөл, Даланжаргалан сумд орж байна.

Аймгийн хэмжээгээр 1000 –аас дээш малтай малчин өрхийн тоо 78 болж өмнөх оноос 30 өрх буюу 62,5 хувиар нэмэгджээ. 1000 –аас дээш малтай өрх Дэлгэрэх суманд 17, Өргөн суманд 12, Иххэт суманд 8, Хатанбулаг суманд 5 тоологдсон нь хамгийн олон нь байна. Харин 2000-3000 малтай өрх Хатанбулаг суманд 1, 3000-аас дээш малтай өрх Сайншанд суманд 1 тоологджээ.

2010 онд аминдаа малтай өрх 4460 байгаагийн 3395 нь буюу 76.1 хувь нь жилийн дөрвөн улирлын туршид малаа маллаж байгаа малчин өрх байна. Нэг малчин өрхөд 276, малтай нэг өрхөд 231 толгой мал ногдож байгаа нь 2009 оноос малтай нэг өрхөд ноогдох мал 5 толгой малаар буурчээ.

2010 онд оны эхний хээлтэгчийн 63.1 хувь буюу 282.0 мянган эх мал төллөж, гарсан төлийн 98.5 хувь буюу 283.7 мянган төл бойжжээ. Үүнийг өмнөх онтой харьцуулахад төллөсөн хээлтэгч 14.9 хувиар, бойжсон төл 17.1 хувиар буурлаа. Бойжуулсан төлийн тоо өмнөх оноос ботгоноос бусад 4 төрөл тус бүр дээр буурсан байна. Эм хонины 73.2 хувь, үнээний 71.9 хувь, гүүний 67.5 хувь, эм ямааны 54.3 хувь, ингэний 53.0 хувь нь төллөв. Улаанбадрах, Хатанбулаг, Хөвсгөл суманд эх малын төллөлтийн хувь хамгийн бага буюу 24.9-57.2 хувь байна.

Зураг. Том малын зүй бусын хорогдол, мянган толгойгоор, 2007-2010 он

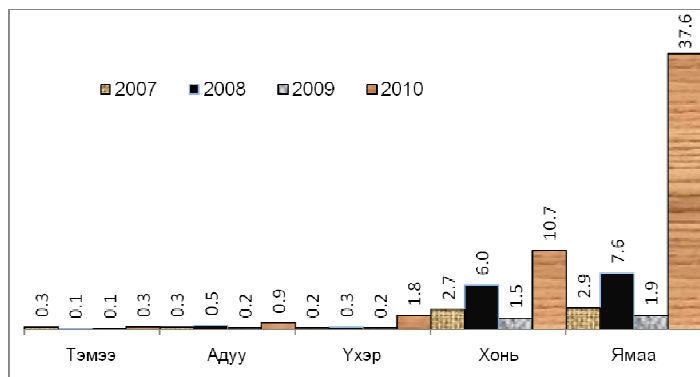

2009 - 2010 онд өвөлжилт, хаваржилтын байдал хэвийн биш, зарим сумдад ихээхэн бэрхшээлтэй байлаа. 2010 онд 51.3 мянган том мал зүй бусаар хорогдсон нь оны эхний малын 4.8 хувьтай тэнцэж байна. Хатанбулаг, Хөвсгөл, Улаанбадрах, Мандах сумдад хорогдсон малын тоо нийт хорогдлын 81.9 хувьтай тэнцэж байна.

2010 оны мал тооллогоор цэвэр үүлдрийн 12.1 мянга, сайжруулсан нутгийн үүлдрийн 239.4 мянга, нутгийн шилдэг омгийн 112.4 мянган мал тоологдов. Өнгөрсөн онтой харьцуулахад цэвэр үүлдрийн мал 0.2 хувиар, нутгийн шилдэг омгийн мал 5.5 хувиар, сайжруулсан нутгийн үүлдрийн мал 1.3 хувиар тус тус өсчээ. Нийт малын 1.1 хувийг цэвэр үүлдрийн, 22.6 хувийг сайжруулсан нутгийн үүлдрийн, 10.6 хувийг нутгийн шилдэг омгийн мал эзэлж байна.

2010 онд нийт 41.9 га талбайд төмс, 48.6 га-д хүнсний ногоо тариалж, 161.6 тн төмс, 170.1 тн хүнсний ногоо хураан авлаа. Өмнөх оныхоос хураан авсан төмс 22.1 тн-оор бага, хүнсний ногоо 25.5 тн-оор илүү байгаа бол 1 га-аас 3.5-3.8 тонн төмс, хүнсний ногоо хураан авсан нь 2009 оноос төмс 1.0 тн, хүнсний ногоо 0.3 тн нэмэгджээ.

Тайлант онд малчид өөрсдийн хүч, нөөц бололцоогоор 1619.1 тн өвс хадлан 131.2 тн гар тэжээл, 99.3 тн хужир шүү болон бусад тэжээл бэлтгэсэн мэдээ ирүүлснийг өмнөх онтой харьцуулахад бэлтгэсэн өвс 27.5 хувиар нэмэгдэж, гар тэжээл 47.4 хувиар буурсан байна. Бэлтгэсэн өвсний 162.0 тн буюу 10.0 хувийг аж ахуйн нэгж байгууллага, 1457.1 тн буюу 90.0 хувийг малчид, иргэд бэлтгэсэн байна.



2010 онд 172 гахай, 286 шувуу тоологдсон нь өмнөх оноос 78 ба 47 толгойгоор тус тус буурчээ. Тэжээвэр амьтад өсгөн үржүүлдэг өрхүүд 7.45 тонн гахайн мах бэлтгэж 60.2 сая төгрөгийн борлуулалт, мөн 12.4 мянган ширхэг өндөг бэлтгэж 3120.5 мянган төгрөгийн борлуулалт хийсэн байна

2010 онд 48 худаг шинээр гаргахад 272.5 сая төгрөг зарцуулсны 58.5 хувийг улсын төсвийн хөрөнгөөр, 12.9 хувийг малчдын хамтын хөрөнгөөр, 28.6 хувийг олон улсын төсөл хөтөлбөр, бусад эх үүсвэрээс санхүүжүүлжээ. Шинээр гаргасан худгийн тоо өмнөх оныхоос 16-аар цөөн байна.

2010 онд нийт 365 худаг сэргээн засварласны 342 нь энгийн уурхайн, 23 нь инженерийн хийцтэй бөгөөд худгийн засвар шинэчлэлтэнд нийт 208.6 сая төгрөг зарцуулав. Үүний 0.6 сая төгрөгийг улсын төсвийн хөрөнгөөр, 31.8 сая төгрөгийг малчид иргэдийн хөрөнгөөр, 176.2 сая төгрөгийг гадаадын болон олон улсын төсөл хөрөнгөөр засварласан байна.

Энэ онд малжуулах арга хэмжээнд 162 өрхийг хамруулж нийт 6319 толгой мал олгосны 96.4 хувь нь бог мал байв. Малжуулалтанд хамрагдсан өрхийн тоо өмнөх оныхоос 18 өрхөөр буурч нэг өрхөд дундажаар 39 толгой мал ногдож байгаа нь өмнөх оныхоос 8 толгойгоор цөөн байна.

Малжуулалтанд 180.8 сая төгрөг зарцуулсны 24.7 хувийг гадаад орон, олон улсын байгууллагын төсөл, хөтөлбөрийн хөрөнгөөр, 58.3 хувийг орон нутгийн хөрөнгөөр, 97.8 хувийг бусад эх үүсвэрээр санхүүжүүлжээ. Гадаадын болон олон улсын төсөл хөрөнгийн санхүүжилт өнгөрсөн оноос 20.1 сая төгрөгөөр буурчээ.

Нийт малчин өрхийн 85.8 хувь нь цахилгааны эх үүсгүүртэй, 64.0 хувь нь телевизиртэй, 32.3 хувь нь автомашинтай, 49.8 хувь нь мотоциклтой өрх байна. Энэ нь өмнөх оныхоос цахилгааны эх үүсгүүртэй өрх 40.8 хувиар, телевизортой өрх 47.8 хувиар, автомашинтай өрх 23.8 хувиар, мотоциклтой өрх 39.4 хувиар нэмэгджээ.

## **2. Аж үйлдвэр**

Аж үйлдвэрийн салбарын эдийн засгийн үзүүлэлтүүдэд аж ахуйн нэгж байгууллагын зардал, бүтээгдэхүүний үйлдвэрлэлт биет хэмжээ, үнийн дүнгээр, бүтээгдэхүүний борлуулалт, үндсэн хөрөнгө болон санхүүгийн байдлыг харуулсан үзүүлэлтүүдийг оруулдаг. Тэдгээр үзүүлэлтүүдийг гаргах мэдээллийн эх сурвалж нь үйлдвэрийн газруудын сар, улирал, жилийн тайлан болно. 2008 оноос эхлэн аж үйлдвэрийн бүтээгдэхүүнийг 2005 оны зэрэгцүүлэх үнээр тооцож байна.

Аж үйлдвэрийн салбарт оны үнээр 2.9 тэрбум төгрөгийн бүтээгдэхүүн үйлдвэрлэж, 3.3 тэрбум төгрөгийн бүтээгдэхүүнийг дотоод, гадаад зах зээлд борлууллаа. Нийт бүтээгдэхүүний үйлдвэрлэлт өнгөрсөн оноос 71.0 хувиар, бүтээгдэхүүн борлуулалтын орлого 38.4 хувиар тус тус нэмэгдсэн байна. Вакуум цонх, цахилгаан, дулааны эрчим хүч үйлдвэрлэлтийн өсөлт голлон нөлөөжээ.

*Зураг. Нийт бүтээгдэхүүний үйлдвэрлэлт, 2005-2010 он*

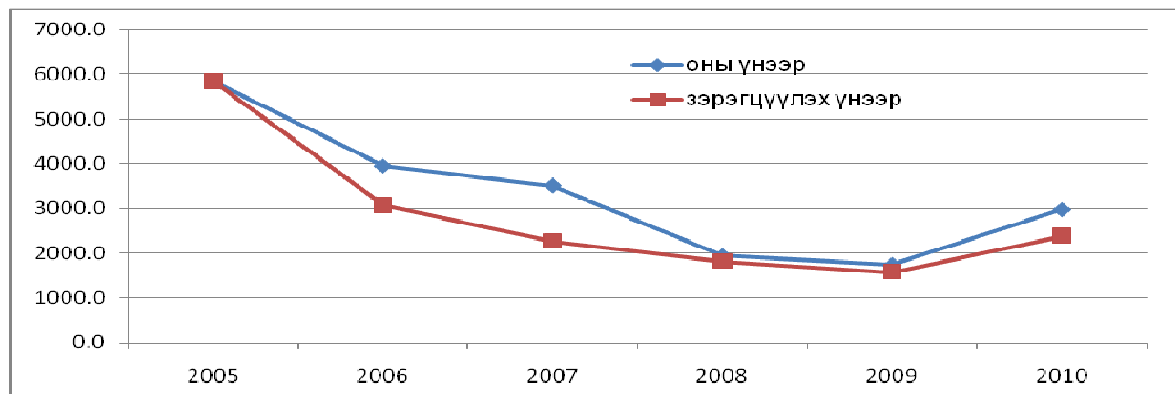



Аж үйлдвэрийн нийт бүтээгдэхүүний үйлдвэрлэл 2005 оны зэрэгцүүлэх үнээр 2.4 тэрбум төгрөгт хүрч, өнгөрсөн оны мөн үеийнхээс 51.8 хувиар өссөн байна.

**Зураг. Аж үйлдвэрийн бүтээгдэхүүн үйлдвэрлэлтийн бүтэц, хувиар, өмчийн төрлөөр,**

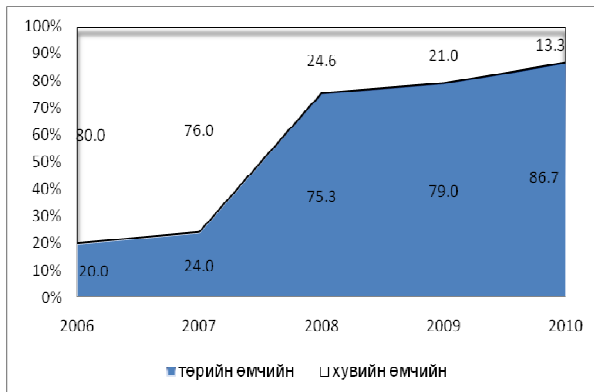

**Зураг. Аж үйлдвэрийн бүтээгдэхүүн үйлдвэрлэлтийн бүтэц, хувиар, аж ахуйн нэгжийн хариуцлагын хэлбэрээр**

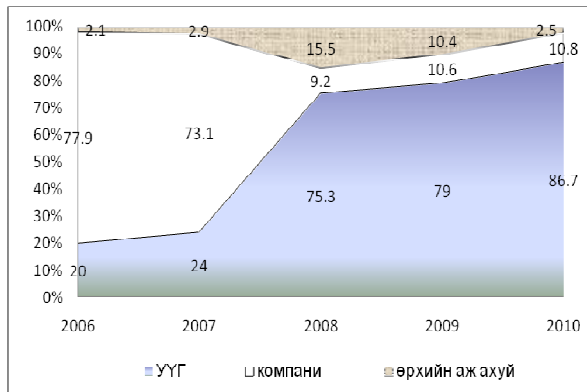

Аж үйлдвэрийн бүтээгдэхүүн үйлдвэрлэлийн 86.7 хувийг төрийн өмчийн ААНБ, 13.3 хувийг хувийн өмчийн ААНБ үйлдвэрлэсэн байна.

Аж ахуйн нэгжийн хариуцлагын хэлбэрээр авч үзвэл улсын үйлдвэрийн газар 86.7 хувь, компани 10.8 хувь, хоршоо 0,03 хувь, өрхийн аж ахуй 2.5 хувийг тус тус үйлдвэрлэжээ.

Статистикийн мэдээлэлд хамрагдсан 28 гол нэр төрлийн бүтээгдэхүүний үйлдвэрлэлээс вакуум цонхны үйлдвэрлэл 9 дахин, жижиг төмөр эдлэл 8 дахин, блок үйлдвэрлэл 52.9 хувь, оёдол 38.0 хувь, модон эдлэл 32.8 хувь, дулаан 25.5 хувь, архи 24.6 хувь, зайрмаг 21.0 хувь, цахилгаан 5.1 хувиар өсч, бусад гурил, мах, талх, нарийн боов, ундаа, хиам гэсэн нэр төрлийн бүтээгдэхүүний үйлдвэрлэл буурсан байна.

Нийт бүтээгдэхүүн үйлдвэрлэлтийн 1.6 хувь нь уул уурхай үйлдвэрлэлт, 11.8 хувь боловсруулах аж үйлдвэрлэлт, 86.6 хувь нь цахилгаан, дулааны эрчим хүчний үйлдвэрлэлт, усаг хангамжийн салбарт ногдож байна. Үйлдвэрлэлийг аж үйлдвэрийн дэд салбараар нь авч үзвэл цахилгаан, хий, усан хангамжийн үйлдвэрлэл 86.7 хувь, хүнсний бүтээгдэхүүний үйлдвэрлэл 4.4 хувь, боловсруулах салбарын бусад үйлдвэрлэл 8,9 хувийг тус тус эзэлж байна.

Аж үйлдвэрийн салбарт ажиллагчдын тоо өмнөх оноос 19.9 хувиар нэмэгджээ. Аж үйлдвэрийн салбарын хөдөлмөрийн бүтээмж 6.6 мян.төг болж өмнөх оноос 2.0 мян.төг буюу 42.6 хувиар нэмэгджээ.

### **3.Барилга үгсралт, их засвар**

2010 онд 78 объектод нийт 25325.5 сая төгрөгийн шинэ барилга, өргөтгөл, шинэчлэлт, их засварын ажил хийгдэж байгаа нь өнгөрсөн онтой харьцуулахад 2.5 дахин нэмэгдсэн мэдээлэлтэй байна. Нийт 25325.5 сая төгрөгийн хөрөнгө оруулсны 10.8 хувийг улсын төсвийн хөрөнгө оруулалтаар, 6.5 хувийг орон нутгийн төсвийн хөрөнгө оруулалтаар, 0.4 хувийг яамдуудын хөрөнгө оруулалтаар, 2.3 хувийг замын сангийн хөрөнгө оруулалтаар, 59.5 хувийг азийн хөгжлийн банкны хөрөнгө оруулалтаар, үлдэх 20.5 хувийг хөрөнгө оруулалтын бусад эх үүсвэрээр санхүүжүүлжээ.

Зураг. Барилга угсралт их засварын ажил, санхүүжилтийн бүтэц, хувиар, эх үүсвэрээр

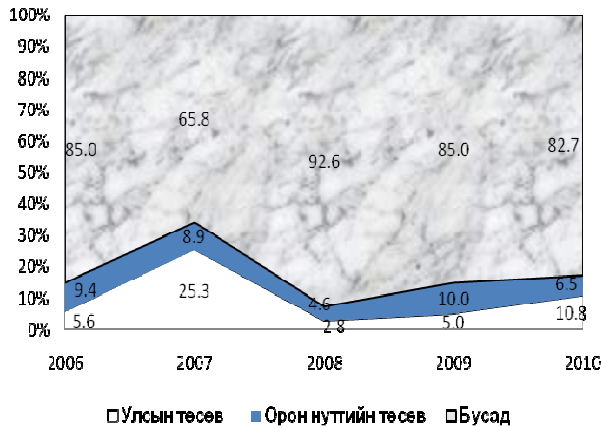

Зураг. Барилга угсралт, их засварын ажил, мян.төг

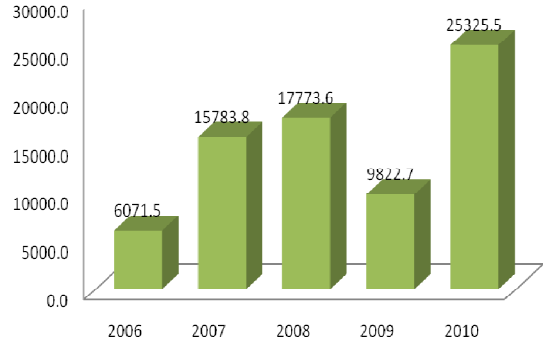

Шинэ барилга, өргөтгөл шинэчлэлд 23.7 тэрбум төгрөгийн хөрөнгө оруулсны 9.5 хувийг улсын төсвийн хөрөнгө оруулалтаар, 6.7 хувийг орон нутгийн төсвийн, 0.5 хувийг яамдуудын хөрөнгө оруулалтаар, 0,1 хувийг замын сангийн хөрөнгө оруулалтаар, 63.6 хувийг азийн хөгжлийн банкны хөрөнгө оруулалтаар, үлдэх хувийг бусад эх үүсвэрээр санхүүжүүлжээ. Нийт барилга угсралт, их засварын ажлын 12.0 хувийг аймгийн харьяа барилгын гүйцэтгэгч байгууллагууд гүйцэтгэжээ.

2010 онд БСШУЯ-ны хөрөнгө оруулалтаар 1728.0 сая төгрөгийн үндсэн фонд бүхий Саран хөхөө театрын, орон нутгийн төсвийн хөрөнгө оруулалтаар 639.8 сая төгрөгийн үндсэн фонд бүхий 150 хүүхдийн цэцэрлэгийн барилга, хувийн хөрөнгө оруулалтаар 835.9 сая төгрөгийн үндсэн фонд бүхий 60 айлын орон сууц, Монгол улсын хөгжүүлэх сангийн хөрөнгө оруулалтаар 739.9 сая төгрөгийн үндсэн фонд бүхий Саруул дэнж хороололын зам, хувийн хөрөнгө оруулалтаар Замын-Үүд суманд 300 сая төгрөгийн үндсэн фонд бүхий үйлчилгээний төвийн барилга, 469 сая.төгрөгийн үндсэн фонд бүхий зочид буудлын барилга зэрэг нийт 4917.0 сая.төгрөгийн үндсэн фонд бүхий 20 гаруй барилга объектыг ашиглалтанд хүлээлгэн өгчээ.

Одоо Замын-Үүд суманд 150 хүүхдийн цэцэрлэг, Гадаадын иргэн, харьяатын асуудал эрхэлсэн албаны Замын-Үүд суман дах салбарын контор, Чөлөөт бүсийн контор, 96, 66, 48, 35, 8, 48 айлын орон сууц, Сайншанд суманд 920 хүүхдийн дунд сургууль, 65 айлын орон сууц, Ёс заншил, өв соёл, хүндэтгэлийн ордон, Онцгой байдлын газрын контор, Ардчилсан намын байр зэрэг томоохон барилгын ажил үргэлжилж байна.

Зураг. Барилга угсралт, их засварын ажлын жигд ажиллагаа, сараар, мянтөг,

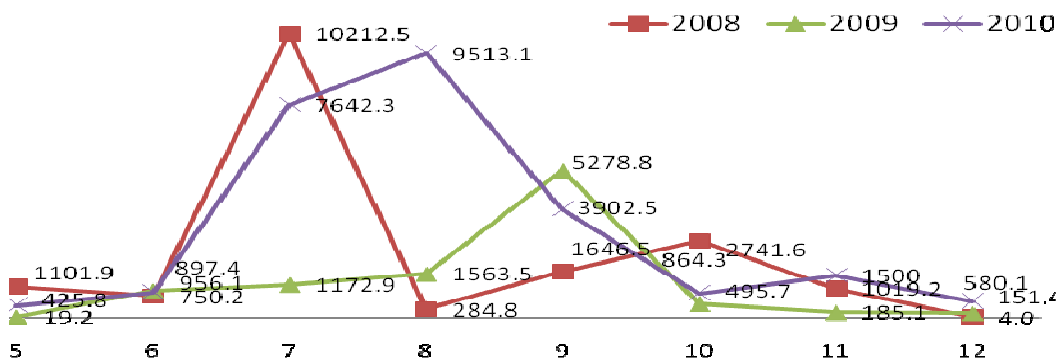



#### **4.Тээвэр, Холбоо**

2010 онд 68.4 мянган тонн ачаа тээвэрлэж, 75.5 мянган тн.км-ийн ажил гүйцэтгэсэн, 67.5 мянган зорчигч тээвэрлэж 4017.3 мян.хүн.км-ийн ажил гүйцэтгэсэн байна. Тээвэрлэлтийн нийт орлого 692.5 сая төгрөгт хүрсэн нь өнгөрсөн оны мөн үеэс 5 дахин өсчээ.

2010 оны автотехникийн улсын үзлэг тооллогоор нийт 5625 авто машин, тээврийн хэрэгсэл тоологдсон нь өмнөх оноос 20.1 хувь буюу 940-оор нэмэгджээ. Нийт авто машины 53.6 хувийг суудлын, 24.3 хувийг ачааны автомашин, 2.8 хувийг автобус, 10.2 хувийг мотоцикл, 1.2 хувийг тусгай зориулалтын автомашин, 7.2 хувийг чиргүүл, 0.6 хувийг механизмуд эзэлж байна. Нийт тоологдсон авто техникийн 65.0 хувь нь иргэдийн хувийн өмчид байна. Харин 2010 оны жилийн эцсийн мал тооллогоор малчин өрхүүдэд тоологдсон мотоциклын тоог автотехникийн улсын үзлэг тооллогын дүнтэй харьцуулж үзэхэд аймгийн хэмжээний мотоциклийн 34.1 -ээс дээш хувь нь улсын үзлэг, тооллогод хамрагдсангүй гэж харагдаж байна.

Шуудан, холбооны үйлчилгээний орлого 238.4 сая төгрөг болж өнгөрсөн оны мөн үеэс 30.2 хувиар буурсан байна. (Үүрэн телефон үйлчилгээний орлого ороогүй) Энэ нь үүрэн телефоны салбаруудын цэгийн болон хэрэглэгчдийн тоо нэмэгдэж, суурин холбооны үйлчлүүлэгчдийн тоо эрс буурсантай холбоотой юм. Суурин телефон цэгийн тоо өнгөрсөн оноос 15.0 хувиар буурсан байна.

Аймгийн хэмжээнд 4 кабелийн телевизийн цэг ажиллаж нийт 82.9 сая төгрөгийн орлого оруулж, 1900 гаруй хэрэглэгчдэд үйлчилж байна.

2010 онд аймгийн хэмжээгээр үүрэн телефоны оператор 5, компанийн салбар ажиллаж байгаагаас мобикомын 10, скайтелын 12, юнителын 11, F-zoni – 2, G-mobile-9, нийт 53 салбар нэгж сум, суурин газруудад үйлчилгээ үзүүлж байна. Үүрэн телефоны салбарууд 2010 онд нийт 2783.4 сая төгрөгний орлоготой ажилласан нь өнгөрсөн оны энэ үеэс 36.0 хувиар нэмэгдсэн байна. Аймгийн хэмжээгээр үүрэн телефон хэрэглэгч 34.3 мянга байгаа нь өмнөх оны энэ үеэс 4.3 мянган хэрэглэгчээр өсчээ.

#### **5. Дотоод худалдаа, Орон сууц, нийтийн аж ахуй**

Статистикийн бизнес регистрийн санд бөөний болон жижиглэн худалдааны үйл ажиллагаа эрхэлдэг 281 аж ахуйн нэгж байгууллага бүртгэлтэйгээс 57.2 хувь нь хэвийн үйл ажиллагаа явуулж, 8.8 хувь нь үйл ажиллагаа бүрэн зогсоосон, 16.3 хувь нь түр зогсоосон, 13.2 хувь нь үйл ажиллагаа эхлээгүй, үлдэх 4.5 хувь нь бусад шалтгаанаар үйл ажилаагаа явуулаагүй гэсэн дүн мэдээ байна.

Бөөний болон жижиглэн худалдааны байгууллагуудын орлого 37524.5 сая төгрөгт хүрч өмнөх оноос 72.6 хувиар өссөн байна. Өмнөх оноос өссөн шалтгаан нь НИК ХК-ны салбар Өмнөговь аймгийн цагаан толгой, оюу толгой, говь уул уурхайнуудад нийлүүлэлт хийж байгаа нь нөлөөлжээ.

Зочид буудлын салбарын орлого 451.7 сая төгрөг, зоогийн газрын салбарын орлого 480.9 сая төгрөг болж өмнөх оноос 27.0-55.0 хувиар тус тус өссөн байна.

Аймгийн хэмжээгээр 12.4 мян.м<sup>2</sup> талбай бүхий орон сууцыг шинээр ашиглалтанд оруулсан нь 2009 онтой харьцуулбал 52.6 хувиар өссөн байна.

Хот, нийтийн аж ахуйн үзүүлэлтийг өмнө онуудад зөвхөн сумын төв, суурин газруудын мэдээллээр харуулдаг байсан бол 2010 оноос аймгийн дүнгээр мэдээлдэг боллоо.

2010 онд гүний худаг 329, ус түгээх цэг 46, цэцэрлэгт хүрээлэн 13, хөшөө баримал 48, гэрэлтүүлэгтэй гудамж талбай 23.8 км болжээ.

Өмнөх оноос халуун усны газар 3.3 хувиар, хог тээврийн машины тоо 14.2 хувиар буурсан байна.

## **6. Боловсрол, соёл**

2010-2011 оны хичээлийн жилд ерөнхий боловсролын 20 сургуульд 10940, Мэргэжлийн сургалт үйлдвэрлэлийн төв, ЭМШУИС-ийн салбар сургуульд 1793 нийт 12733 оюутан сурагч суралцаж байна. Энэ нь өмнөх оны тооноос 1.7 хувиар буюу 214-өөр буурсан байна.

Зураг. Суралцагсад, элсэлт, төгсөлт. 2001-2010 он

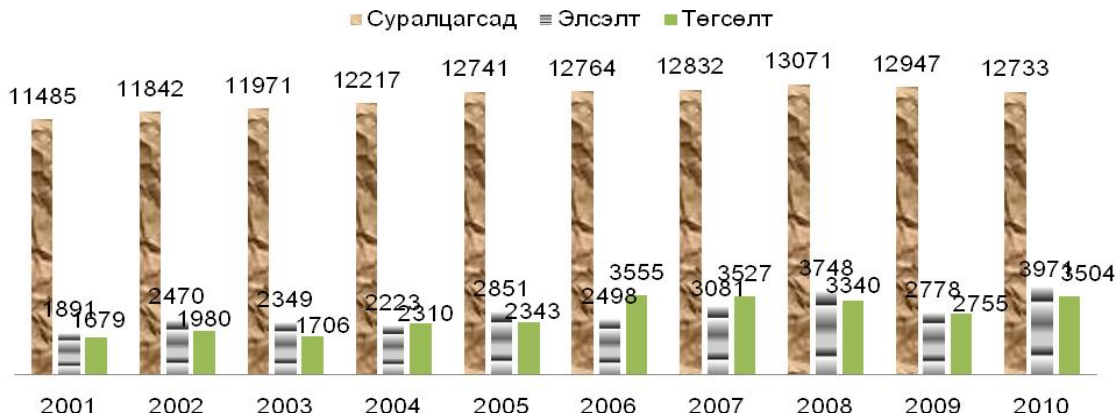

ЕБС-ийн 1, 7, 10-р ангиудад нийт 3334 сурагч элсэн орсон байна. 2010-2011 оны хичээлийн жилд ЕБС-д 366 бүлэгт 10940 сурагч суралцаж, 531 багш ажиллаж багш хангалтын түвшин 98.7 хувьтай байна. Бага боловсролын 205 бүлэгт 5967 сурагч, суурь боловсролын 122 бүлэгт 3690 сурагч, бүрэн дунд боловсролын 39 бүлэгт 1283 сурагч сурч байна.

Нэг багшид ногдох хүүхдийн тоо 21 болж өнгөрсөн хичээлийн жилийнхээ түвшинд байна.

ЕБС-ийг бага, дунд, суурь боловсролоор 3504 сурагч төгсчээ. Сурагчдын сурлагын стандарт хангалт 97.0 хувь, А.В үнэлгээний эзлэх хувь 48.0 хувь байгаа нь өнгөрсөн онтой харьцуулбал 1.0-1.3 пунктээр өслөө.

ЭМШУИС-ийн салбар сургуульд 200 оюутан элсэн орсны 146 их эмч, бусад дээд мэргэжлээр, 54 эм зүйч мэргэжлээр элссэн байна.

Мэргэжлийн сургалт үйлдвэрлэлийн төвд 12 мэргэжлээр 437 хүүхэд шинээр элсүүлж 843 оюутан суралцагчтайгаар хичээллэсэн бол мэргэжлийн түр сургалтын төв буюу жолооны курст 491 иргэн суралцжээ.

## **7. Хүн амын эрүүл мэнд**

Дорноговь аймгийн хүн амын эрүүл мэндийн үйлчилгээнд эрүүл мэндийн бүх шатны 87 байгууллага, 856 хүн ажиллаж байна. Үүний дотор 210 их эмч, 88 эх баригч, бага эмч, 185 сувилагч ажиллаж байна. Нэг их эмчид 285 хүн, 1 сувилагчид 323 хүн ногдож байна.

2010 онд эмнэлэгийн орны тоо 366 болж 2.8 хувиар өслөө. 13.8 мянган хүн эмнэлэгт хэвтэж эмчлүүлсний 46.7 хувь нь аймгийн нэгдсэн эмнэлэгт, 5.3 хувь нь хувийн өмчийн эмнэлэгүүдэд хэвтэж эмчлүүлжээ.

Амьд төрсөн 1000 хүүхэд тутмаас 1 хүртэлх насандаа 24 хүүхэд эндсэн нь өмнөх оны мөн үеэс 4-өөр нэмэгдсэн үзүүлэлттэй байна.

395.6 мянган хүнд амбулаторийн үзлэг хийсэн нь өмнөх оны мөн үеэс 4.7 хувиар, 13.8 мянган хүн эмнэлэгт хэвтэж эмчлүүлсэн нь өмнөх оны мөн үеэс 7.0 хувиар өсчээ.



Халдварт өвчнөөр 1266 хүн өвчилж халдварт өвчний гаралт өнгөрсөн оны мөн үеэс 9.9 хувиар нэмэгдлээ. Үүний дотор БЗХӨ-өөр өвчлөгсдийн тоо нэмэгдэв. Он гарсаар 1468 эх жирэмсний хяналтанд орсон нь өмнөх оны мөн үеэс 0.9 хувиар илүү байна. Жирэмсний хяналтанд орсон эхчүүдийн 82.0 хувь нь эхний 3-н сартайдаа хяналтанд хамрагджээ. Өөрөөр хэлбэл 18.0 хувь нь хугацаанаасаа хожимдож эмнэлгийн хяналтанд оржээ.

Түргэн тусламжийн 22.6 мянган дуудлага ирсний 16.4 хувь нь алсын дуудлага байна. Өмнөх оны мөн үетэй харьцуулбал нийт түргэн тусламжийн дуудлага 10.8 хувиар, алсын дуудлага 2.8 хувиар нэмэгдэв.

### **8. Нийгмийн халамж, нийгмийн даатгал**

“Хүний хөгжил сангаас Монгол Улсын иргэнд 2010 онд хүртээх хишиг, хувийн тухай” УИХ-ын 99 дугаар тогтоолын дагуу 56.9 мянган иргэнд 6112.6 сая төгрөгийн хишгийг хүртээжээ.

2010 оны байдлаар жирэмсэн болон нярай, хөхүүл хүүхэдтэй 1362 эхчүүдэд 331.8 сая төгрөг, алдар цолтой 38 ахмадад 86.6 сая төгрөг, алдарт эхийн одонтой 2908 эхэд 340.5 сая төгрөгийн тэтгэмж, тусламжийг улсын төсвөөс олгожээ. Нийгмийн халамжийн сангаас халамжийн тэтгэвэр, нөхцөлт мөнгөн тэтгэмжинд 777.3 сая төгрөгийг зарцуулсныг өнгөрсөн онтой харьцуулбал 25.5 хувиар нэмэгдлээ.

Нийгмийн даатгалын сангийн нийт орлого 9456.0 сая төгрөгт хүрч өмнөх оноос 20.4 хувиар нэмэгдлээ. Бүтцийг нь авч үзвэл 51.1 хувь нь ажил олгогчоос, 43.1 хувь нь даатгуулагчаас, 5.8 хувь нь бусад даатгуулагчаас бүрдсэн байна.

2010 онд нийт 9509.3 сая төгрөгийг тэтгэвэр, тэтгэмжид олгосон ба үүний дотор тэтгэвэрийн даатгалын сангаас 6821.9 сая төгрөг, тэтгэмжийн даатгалын сангаас 634.5 сая төгрөг, ҮОМШӨ-ний даатгалын сангаас 504.0 сая төгрөг, ажилгүйдлийн тэтгэмжийн сангаас 498.0 сая төгрөгийн тэтгэмж тус тус олгожээ.

*Зураг. Нийгмийн даатгалын сангийн орлого, олгосон тэтгэвэр, тэтгэмж, сая. төгрөгөөр*

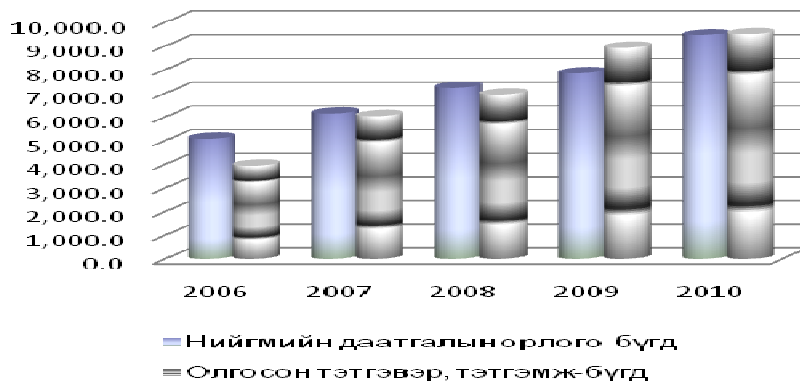

ЭМД-ийн сангаас эмчилгээ үйлчилгээний зардалд 1050.9 сая төгрөгийг эмнэлэг, эрүүл мэндийн байгууллагад олгожээ.

*Зураг. Нийгмийн даатгалд даатгуулсан ААНБ-ын тоо, төрлөөр*



Нийгмийн даатгалд даатгуулагчдын тоо өмнөх оноос 0.1 хувиар буурч, 13,7 мянга болжээ. Үүнд: аж ахуйн нэгжийн даатгуулагчдын тоо 8.3 мянга болж 0.8 хувиар буурч, төсөвт байгууллагын даатгуулагчдын тоо 5.4 мянга болж 1.0 хувиар өсчээ.



Даатгуулагчид олгосон тэтгэвэр, тэтгэмжийн хэмжээ өмнөх оноос 5.9 хувиар өсчээ.

### **Дөрөв. ДОТООДЫН НИЙТ БҮТЭЭГДЭХҮҮН**

Дотоодын нийт бүтээгдэхүүний (ДНБ) тооцоог 2007 оноос Сангийн сайд, ҮСГ-ын даргын 2006 оны 129\376 тоот тушаалаар батлагдсан эдийн засгийн бүх төрлийн үйл ажиллагааны салбарын шинэчилсэн ангилалын дагуу 19 салбараар тооцож байна.

2010 онд ДНБ оны үнээр 57.8 тэрбум төгрөг болж 2009 оныхоос 14.3 хувиар буюу 7.3 тэрбум төгрөгөөр өслөө. Нэг хүнд ногдох ДНБ 2010 онд 966.4 мянган төгрөгт хүрч өмнөх оноос 91.2 мянган төгрөгөөр өсөв.

ДНБ-ний өсөлтийн 4.9 нэгжийг хөдөө аж ахуйн салбар, 1.1 нэгжийг үйлдвэрлэлийн салбар, 8.3 нэгжийг үйлчилгээний салбар тус тус хангасан байна.

ДНБ-ийг эдийн засгийн үйл ажиллагааны салбараар авч үзвэл 34.7 хувийг хөдөө аж ахуй, 13.5 хувийг тээвэр агуулахын үйл ажиллагаа, 9.6 хувийг бөөний болон жижиглэн худалдаа, гэр ахуйн, барааны засварлах үйл ажиллагаа, 7.5 хувийг санхүүгийн болон даатгалын үйл ажиллагаа, 10.3 хувийг боловсрол, 9.4 хувийг төрийн удирдлага батлан хамгаалах, албан журмын нийгмийн даатгалын үйл ажиллагаа, 15.0 хувийг бусад салбар тус тус эзэлж байна. ДНБ-д эзлэх хувийн жингээрээ бөөний болон жижиглэн худалдаа, гэр ахуйн барааны засварлах, тээвэр агуулах, байр сууц болон хоол хүнсээр үйлчлэх, мэдээлэл холбоо, санхүүгийн болон даатгал, үл хөдлөх хөрөнгө, мэргэжлийн шинжлэх ухаан болон техник, захиргааны болон дэмжлэг үзүүлэх, хүний эрүүл мэнд, урлаг үзвэр, тоглоом наадам, үйлчилгээний бусад үйл ажиллагаа гэсэн салбарууд 6.3 пунктээс 1 дахин өсч, бусад салбар 82.6-16.8 пунктээр буурсан байна.

### **Тав. ТӨСӨВ, МӨНГӨ, ЗЭЭЛ ХЭРЭГЛЭЭНИЙ ҮНЭ ТАРИФ**

#### **1. Төсөв, мөнгөн гүйлгээ**

2010 онд орон нутгийн төсөвт 8713.3 сая төгрөгийн орлого төвлөрүүлж, төлөвлөгөөг 101.0 хувиар, 5010.0 сая төгрөгийн зарлагыг санхүүжүүлж төлөвлөгөөг 99.9 хувиар биелүүлсэн байна. Орон нутгийн төсвийн орлогын 95.9 хувийг татварын, 3.9 хувийг татварын бус, 0.2 хувийг хөрөнгийн орлогоор бүрдүүлжээ.

Орон нутгийн төсвийн орлогын төлөвлөгөөг Сайхандулаан сумаас бусад нь 100.9 – 113.5 хувиар биелүүлсэн байна.

*Зураг. Улсын төсвийн зарлага, Орон нутгийн төсвийн орлого, зарлага, 2005-2010 он, сая.төг*





Улсын төсвийн байгууллагуудын 15965.8 сая төгрөгийн зарлагыг санхүүжүүлсний дотор цалин хөлс ба нэмэгдэл урамшил 55.2 хувийг, ажил олгогчоос нийгмийн даатгалд төлөх шимтгэл 5.4 хувийг, бараа үйлчилгээний бусад зардал 35.9 хувийг, татаас ба урсгал шилжүүлэг 3.5 хувийг тус тус эзэлж байна.

Улсын төсвийн зарлагын 87.1 хувийг улсын төсвийн санхүүжилтээр, 7.7 хувийг өөрийн орлогоос, 5.3 хувийг эрүүл мэндийн даатгалын сангаас тус тус санхүүжүүлжээ.

Улсын нэгдсэн төсөвт хүн амын орлогын албан татвар, ААНБОАТатвар, ашигт малтмалын нөөц ашигласны татвар, онцгой албан татварын орлого нийт 1240.0 сая төгрөгийг төвлөрүүлж төлөвлөгөөг 104.4 хувиар биелүүллээ.

## **2. Банк, мөнгө, зээл**

Дорноговь аймагт ХААН, ХХБанк, Голомт банк, ХАС банк, Хадгаламж банк нийт 38 тооцооны салбар төвүүд үйл ажиллагаа явуулж байна.

Монгол банкны мэдээгээр арилжааны банкуудын кассын орлого 151.5 тэрбум төгрөг болж өмнөх оноос 18.2 хувь, цэвэр зарлага 135.3 тэрбум төгрөг болж өмнөх оноос 16.2 хувиар тус тус өссөн байна. Цэвэр орлого нь зарлагаас 11.9 хувиар их байна.

*Зураг. Хадгаламж эзэмшигчид, зээлдэгчийн тоо, 2010 он, сар бүрээр, мян.хүн*

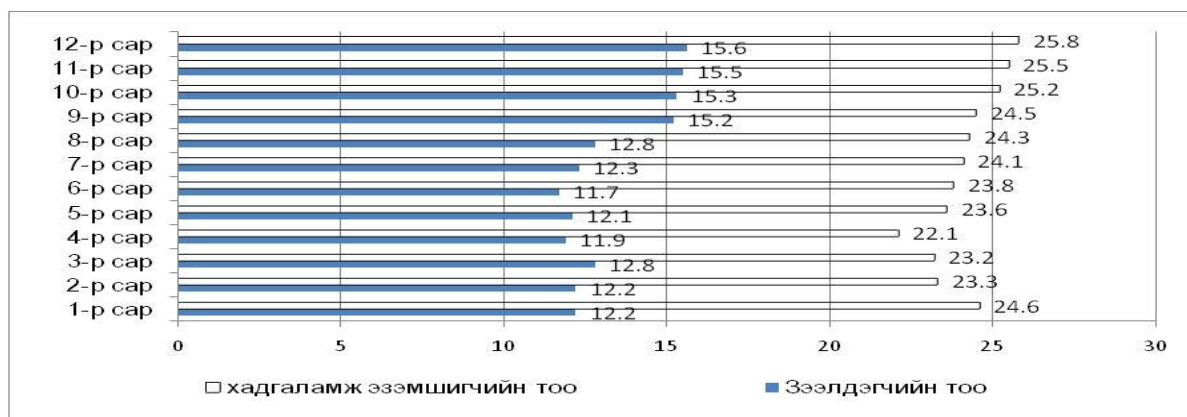

Иргэдийн мөнгөн хадгаламж 12.4 тэрбум төгрөг болж аймгийн нэг хүнд дундажаар 207.9 мянган төгрөгийн, нэг хадгаламж эзэмшигчид дундажаар 481.2 мянган төгрөгийн хадгаламж ногдож байна. Өнгөрсөн оны мөн үетэй харьцуулахад хадгаламж эзэмшигчийн тоо 6.8 хувь, хадгаламжийн үлдэгдэл 37.4 хувиар тус тус өсчээ.

*Зураг. Хадгаламжийн үлдэгдэл, зээлийн өрийн үлдэгдэл, 2010 он, сар бүрээр, сая.төг*

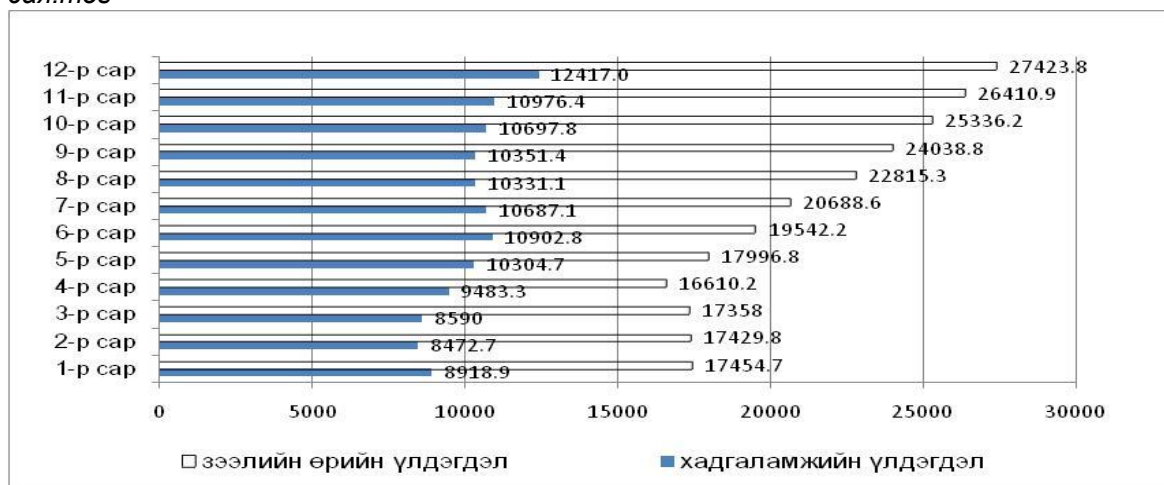



Иргэд, аж ахуйн нэгжид олгосон зээлийн үлдэгдэл 27410.9 сая төгрөг болж өмнөх оныхоос 62.0 хувиар нэмэгдсэн ч хугацаа хэтэрсэн зээлийн өрийн үлдэгдэл 60.8 хувиар буурч, зээлийн багцад чанаргүй зээлийн эзлэх хувь 1.10 хувьд хүрч өмнөх оноос 3.4 функтээр буурсан эерэг үзүүлэлт гарсан байна.

### **3.Үнэ**

Хэрэглээний бараа, үйлчилгээний үнэ 2010 онд суурь үнээс (2005 оны 12-р сар) 82.3 хувь, 2009 оны жилийн эцсээс 7.3 хувь, өмнөх сар буюу 2010 оны 11-р сараас 1.5 хувиар тус тус өссөн байна. Ерөнхий индекс өмнөх сарынхаас 1.5 хувь өссөн нь хүнсний бараа, ундаа, усны бүлгийн үнэ 2.4 хувь өссөний дотор хонины мах 12.0 хувь, адууны мах 8.0 хувь, ямааны мах 12.5 хувь, лууван 6.7 хувь, сонгино 6.7 хувь, ургамлын тос 1.2 хувь, шар будаа 2.5 хувь, жигнэмэг 5.2 хувь, орон сууц, ус, цахилгаан, түлшний бүлгийн үнэ 3.4 хувиар өссөний дотор нүүрсний үнэ 9.0 хувь, бусад бараа, үйлчилгээний бүлгийн үнэ 6.5 хувиар тус тус өссөн нь нөлөөлжээ.

#### Хүснэгт1.

Бараа, үйлчилгээний бүлэг	ЖИН	2010 -12 2005-12	,2010-12 ,2009-12	,2010-12 ,2010-11
<b>ЕРӨНХИЙ ИНДЕКС</b>	<b>1.0000</b>	<b>182.3</b>	<b>107.3</b>	<b>101.5</b>
ХҮНСНИЙ БАРАА, УНДАА, УС	0.3169	178.4	110.5	102.4
СОГТУУРУУЛАХ УНДАА, ТАМХИ	0.3088	232.3	102.1	100.0
ХУВЦАС, БӨС БАРАА, ГУТАЛ	0.0081	154.7	104.5	101.2
ОРОН СУУЦ, УС, ЦАХИЛГААН, ТҮЛШ	0.0329	231.1	113.7	103.4
ГЭР АХУЙН ТАВИЛГА, ГЭР АХУЙН БАРАА	0.2101	191.3	104.9	102.2
ЭМ, ТАРИА, ЭМНЭЛГИЙН ҮЙЛЧИЛГЭЭ	0.0055	159.6	100.1	100.4
ТЭЭВЭР	0.1152	198.9	98.7	100.0
ХОЛБООНЫ ХЭРЭГСЭЛ, ШУУДАНГИЙН ҮЙЛЧИЛГЭЭ	0.0126	82.3	95.9	100.0
АМРАЛТ, ЧӨЛӨӨТ ЦАГ, СОЁЛЫН БАРАА, ҮЙЛЧИЛГЭЭ	0.0275	123.1	100.1	100.0
БОЛОВСРОЛЫН ҮЙЛЧИЛГЭЭ	0.0986	241.3	113.6	100.0
ЗОЧИД БУУДАЛ, НИЙТИЙН ХООЛ, ДОТУУР БАЙРНЫ ҮЙЛЧИЛГЭЭ	0.0200	154.2	100.3	100.0
БУСАД БАРАА, ҮЙЛЧИЛГЭЭ	0.0309	157.9	117.4	106.5

Өмнөх оны мөн үетэй харьцуулахад тээвэр, холбооны хэрэгсэл, шуудангийн үйлчилгээний бүлгийнх 2.3-4.3 хувиар буурч, эдгээрээс бусад бүлгийн үнэ 0.1 -17.4 хувиар тус тус өссөн байна. (Хүснэгт1)

Хүнсний бараа, ундаа, усны бүлгийн үнэ өмнөх оны мөн үетэй /2009 оны 12-р сар/ харьцуулахад 10.5 хувь өссөний дотор хамгийн өндөр өсөлттэй нь ямааны мах 43 хувь, хонины мах 40.0 хувь, адууны мах 35.0 хувь, үхрийн мах 30.0 хувь, цагаан будаа 25.0 хувь, төмс 25.0 хувь өссөн байна. Энэ бүлгийн нийт 54 нэр төрлийн бараа бүтээгдэхүүний 59.3 хувийнх нь үнэ 1.3 - 43.0 хувиар өсчээ. Орон сууц, ус, цахилгаан, түлшний бүлгийн үнэ 13.7 хувь өссөний дотор цэвэр, бохир усны үнэ 2 дахин, халаалтын үнэ 23.7 хувь, 1 квт цахилгааны үнэ 17.2 хувь, 1 шуудай түлшний модны үнэ 40.0 хувиар тус тус өссөн байна.



**Зураг. Хэрэглээний үнийн индекс, 2010 оны 12-р сарын өөрчлөлт, бүлгээр, хувиар (өмнөх сар=100)**

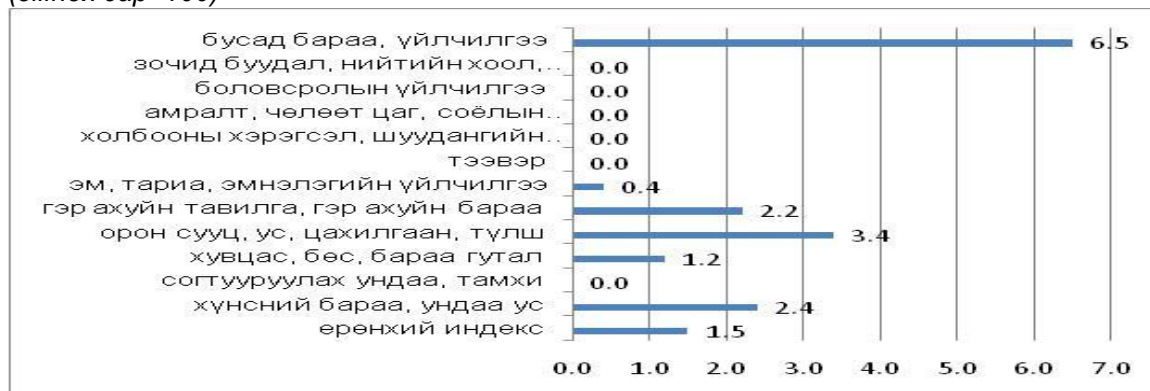

2010 оны 12-р сарыг 2009 оны 12-р сартай харьцуулахад хэрэглээний сагсан дах 194 бараа, үйлчилгээний 40.2 хувийнх нь үнэ өсч, 14.4 хувийнх нь үнэ буурч, 45.4 хувийнх нь үнэ тогтвортой байсан нь үнэ тариф өсөлттэй байсан сард тооцогдож байна.

**Зураг. Хэрэглээний бараа, үйлчилгээний үнэ тарифын индекс, 2008 - 2010 оны сар бүрээр (өмнөх оны 12-р сар=100)**

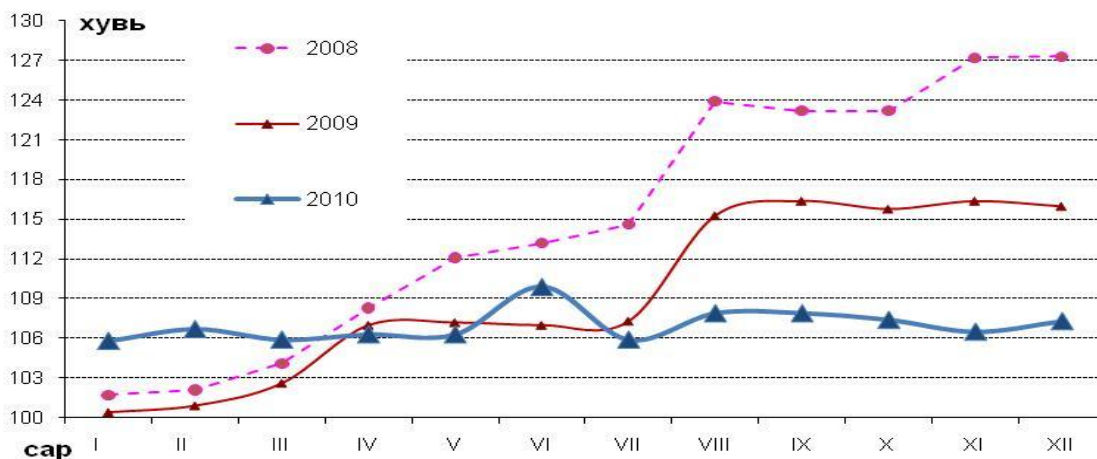

### **Зургаа. АЖ АХУЙН НЭГЖ, БАЙГУУЛЛАГЫН ТОО**

Статистикийн бизнес регистрийн санд 2010 оны жилийн эцсийн байдлаар 705 аж ахуйн нэгж бүртгэгдсэний 459 буюу 65.1 хувь хэвийн үйл ажиллагаа явуулж 34.9 хувь нь үйл ажиллагаа эхлээгүй, түр зогссон байна. 2010 онд 94 аж ахуй нэгж шинээр байгуулагдаж, 30 аж ахуйн нэгж татан буугджээ.

Бүртгэлтэй аж ахуйн нэгжийн тоо 2009 оныхоос 1.6 хувиар нэмэгдсэн боловч үйл ажиллагаа явуулж буй аж ахуйн нэгжийн эзлэх хувь 2.6 пүнтээр буурчээ.

Нийт аж ахуйн нэгжийн 39.8 хувь нь худалдааны салбарт, 9.4 хувь нь нийгэм бие хүнд үзүүлэх үйлчилгээний салбарт, 7,5 хувь нь зочид буудал, зоогийн газрын үйл ажиллагааны салбарт үйл ажиллагаа явуулж байна Хөдөө аж ахуй, боловсруулах аж үйлдвэр, барилга,худалдаа, зочид буудал, зоогийн газар, агуулах, үл хөдлөх, эрүүл мэндийн салбарын аж ахуйн нэгжийн тоо 1.9-40.0 хувиар өсч, бусад салбарынх 3.9-33.3 хувиар буурсан байна.



Үйл ажиллагаа явуулж байгаа аж ахуйн нэгж, байгууллагын 73.8 хувийг 1-9 ажиллагчидтай, 14.2 хувийг 10-19 ажиллагчидтай, 8,7 хувийг 20-49 ажиллагчидтай, 3.3 хувийг 50-с дээш ажиллагчидтай аж ахуйн нэгж эзэлж байна.

Аймгийн хэмжээнд бүртгэлтэй нийт аж ахуйн нэгжийн 49.2 хувь нь Сайншанд суманд, 15.7 хувь нь Замын-үүд суманд ногдож байна.

## **Долоо. БУСАД**

### **1. Байгал орчны төлөв байдал**

Дорноговь аймгийн нийт газар нутгийн 88.6 хувийг хөдөө аж ахуйн эдэлбэр газар, 8.9 хувийг улсын тусгай хэрэгцээний газар, 1.4 хувийг ойн сан бүхий газар, 0.3 хувийг хот, тосгон, суурин газар, 0.4 хувийг зам, шугам сүлжээний газар, 0.2 хувийг усан сан бүхий газар эзэлж байна.

2010 онд аймгийн нийт газар нутгийн 0.002 хувь буюу 318.4 га газарт ямар нэг хэмжээний хохирол учруулжээ. 21.8 га газар ухагдаж эвдэрсэн ба энэ нь ашигт малтмалын олборлолтоос шалтгаалсан байна.

49.6 га газарт нөхөн сэргээлтийн ажил хийсэн бөгөөд үүнд 433.9 сая төгрөгийн зардал гаргажээ. Аймгийн хэмжээнд 2010 онд 44.4 мянган ш мод тарьснаас 73,6 хувь нь ургасан байна.

2010 оны эцэст ашиглалтын тусгай зөвшөөрөл эзэмшигч ААНБайгууллагын тоо 5.1 хувиар, хайгуулын тусгай зөвшөөрөл эзэмшигч ААНБ-ын тоо 6.4 хувиар нэмэгджээ.

Газар өмчлөх хүсэлт ирүүлсэн 198 өрхийн газар өмчлүүлэх шийдвэр гаргасан байна. Гэр бүлийн хэрэгцээний зориулалтаар иргэдэд өмчлүүлсэн газрын хэмжээ 367.8 га байгаа нь өмнөх оноос 11.6 хувиар өссөн байна.

### **2. Цаг уур**

2010 онд агаарын температурын дундаж 3,9 градус дулаан байсан нь олон жилийн дунджаас(ОЖД) 0.3 градусаар, өнгөрсөн оноос 0.1 градусаар дулаан байлаа. Агаарын температур өдөртөө ихэнх нутгаар 6, 7 дугаар саруудад 38-40 градус хүрч халсан байхад агаарын үнэмлэхүй хамгийн бага температур 12, 1 дүгээр саруудад ихэнх нутгаар -28-32 градус хүрч хүйтэрсэн байна.

Хөрсний гадаргын жилийн дундаж температур 7.0 градус болж ОЖД-аас 2.0 градусаар дулаан, өнгөрсөн оноос 1.0 градусаар хүйтэн байжээ. Хөрсний гадаргын үнэмлэхүй хамгийн их температур 6, 7, 8 дугаар саруудад ихэнх нутгаар 63-68 градус дулаан, хөрсний гадаргын үнэмлэхүй хамгийн бага температур 12, 1 дугаар сард нутгийн ихэнх хэсгээр -36-40 градус хүрч хүйтэрсэн байна.

2010 онд нийт нутгаар 1484.7 мм тунадас орсон нь ОЖД-аас ахиу байв. Энэ оны 2, 8 дугаар саруудад ОЖД-аас бага харин бусад саруудад тухайн сарынхаа ОЖД-аас ахиу хур тунадас орсон байна. 6 дугаар сарын 1-нээс 6 дугаар сарын 20-ны хооронд нийт нутгаар 337.8 мм хур тунадас орсон нь ОЖД-аас харьцангуй их байлаа. Сайншанд, Замын-Үүд, Мандах, Хөвсгөл, Алтанширээ, Өргөн, Сайхандулаан, Улаанбадрах, Хатанбулаг сумдын зарим багийн нутгаар зуншлага сайн буюу хэвийн байв. Харин 7, 8 дугаар сард хур тунадас багатай, хэт халалт, хуурай салхитай байсны нөлөөгөөр ихэнх сумын нутгаар гандсан байна.

Жилдээ 127 өдөр шороон шуургатай байсны ихэнх нь буюу 61 хувь нь 3,4,5,12 дугаар сард ажиглагдаж энэ үеэр салхины хамгийн их хурд 18-24 м/с буюу аюулын хэмжээнд хүрч шороон болон цасан шуурга шуурчээ. Сүүлийн жилүүдэд 3-5 сард сарын 22-27 хоног шороон шуурга шуурч байгаагийн улмаас өнгөн хөрс салхинд хийсч ургамлын үндэс шороонд цохигдон элсний хуримтлал Иххэт, Айраг, Даланжаргалан, Алтанширээ, Дэлгэрэх сумдын нутгаар илүүтэй үүссэн мөн 7-8 сард олон хоног хурц нар гарч агаарт 38-40 хэм, хөрсөнд 56-69 хэм хүрч хэт халсан, энэ хугацаанд хур тунадас бага, хөрсний чийгшил



хурдан ууршиж байсны улмаас зуншлагатай байсан зарим нутгаар ургамал нэлээд гандсан байна.

Энэ зуны байдлаар бэлчээрийн ургамлын хөнөөлт хортон шавьж царцаа, мэрэгч амьтдын хэт олшролт ажиглагдаагүй болно.

### **3. Гэмт хэрэг**

Аймгийн Цагдаагийн газрын мэдээгээр 2010 онд 521 гэмт хэрэг гарсан нь өмнөх оноос 58 буюу 10.0 хувиар буурлаа. Хэргийн өнгөөр үзвэл хүний амь бүрэлгэсэн гэмт хэрэг (9), хүчин (2), залилангийн (3) гэмт хэрэг өсч, бусад хэргийн тоо буурсан байна.

*Зураг. Бүртгэгдсэн гэмт хэргийн тоо, 1999-2010 он*

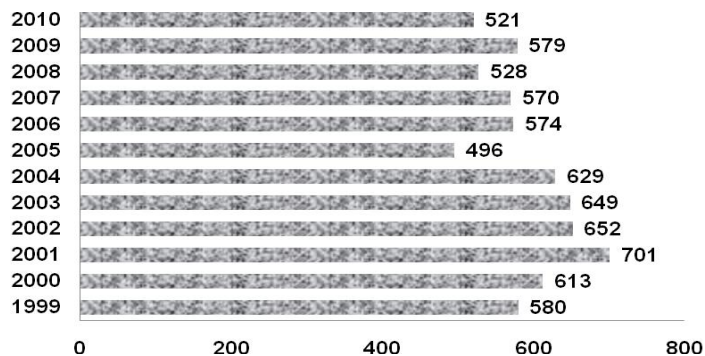

Нийт бүртгэгдсэн гэмт хэргийн 38.4 хувийг ИЭЧЭМ-ийн эсрэг гэмт хэрэг, 19.6 хувийг өмчийн хулгайн хэрэг, 7.7 хувийг контервантын хэрэг, 1.3 хувийг онц хүнд гэмт хэрэг, 8.6 хувийг хүнд гэмт хэрэг эзэлжээ.

Хатанбулаг, Эрдэнэ, Сайншанд сумдад гэмт хэргийн гаралт өсч бусад сумдад гэмт хэргийн гаралт буурлаа.

Гэмт хэргийн улмаас иргэд, байгууллага, аж ахуйн нэгжид 1179.0 сая төгрөгийн хохирол учирч, 23 хүн нас барж, 270 хүн гэмтэж бэртсэн байна. Гэмт хэргийн улмаас учирсан хохирлын хэмжээ өмнөх оныхоос 35.9 хувиар, нас барсан хүний тоо 10-аар нэмэгдэж, гэмтэж бэртсэн хүний тоо 17.2 хувиар буурсан байна. Нийт хохирлын 66.1 хувийг эргэн төлүүлжээ.

Нийт гэмт хэргийн 38.8 хувийг согтуугаар, 9.8 хувийг бүлэглэн, 50.1 хувийг шөнө, оройн цагаар үйлдсэн байна. Хүүхэд оролцсон гэмт хэргийн тоо өмнөх оны мөн үеэс 6-аар, эмэгтэйчүүд оролцсон гэмт хэргийн тоо 35-аар буурсан дүн мэдээ гарлаа. Тайлант хугацаанд нийт 2336 хүн эрүүлжүүлэгдсэн байна.

### **4. Бусад**

Аймгийн хэмжээнд 2010 онд их бага хэмжээний 24 гал түймэр гарч, 26.4 сая төгрөгийн хохирол учирч гал түймрийн улмаас 1 хүний амь үрэгджээ.

Нийт гарсан гал түймрийн 41.7 хувь нь цахилгааны угсралт, ашиглалтын буруугаас, 12.4 хувь нь иргэдийн хайхрамжгүй үйлдлээс, 4.2 хувь нь санаатай хэлбэрээр, 4.2 хувь нь архидаан согтуурснаас, 37.5 хувь нь зуух, пийшингийн зөрчлөөс үүдэлтэй гарчээ. Цахилгаан угсралт, ашиглалтын буруугаас, зуух, пийшингийн зөрчлөөс үүдэлтэй гарсан галын тоо өсч бусад шалтгаанаар үүссэн галын тохиолдол буурсан байна.

Онцгой байдлын хэлтэс тайлант онд 323 аж ахуйн нэгж, байгууллага, 1950 айл өрхөд гал түймрээс урьдчилан сэргийлэх үзлэг явуулжээ.

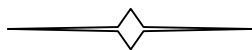



## ДОРНОГОВЬ АЙМГИЙН НИЙГЭМ, ЭДИЙН ЗАСГИЙН ХӨГЖЛИЙН БАЙДАЛ



( 2006-2010 он )

### Эдийн засаг, нийгмийн зарим гол үзүүлэлтүүд

	2006	2007	2008	2009	2010	2010	2010
1. Суурин хүн ам, оны эцэст мян.хүн	54.0	53.6	55.6	57.7	59.8	110.7	103.6
- Төрсөн хүүхдийн тоо	1111	1247	1279	1438	1346	121.2	93.6
- Нас барсан хүний тоо - бодит тоогоор	349	279	311	289	349	100.0	120.8
- Хүн амын цэвэр өсөлт - бодит тоогоор	762	968	968	1149	997	130.8	86.8
- Нялхсын эндэгдэл - бодит тоогоор	25	26	38	29	32	128.0	110.3
- 1000 хүүхдэд ноогдох	22.5	20.9	29.7	20	24	105.7	117.9
2. Ажилгүй иргэдийн тоо - бүгд	222	385	322	532	642	289.2	120.7
- Үүнээс эмэгтэй	204	239	279	370	427	209.3	115.4
- Хөдөлмөрийн насны 10000 хүнд ногдох ажилгүйчүүдийн тоо	65	113	90	143	161	247.9	112.2
3. АДТДО - той өрх - бүгд	2222	2098	2372	2609	2024	91.1	77.6
Үүнээс аймгийн төвийн	693	609	808	934	855	123.4	91.5
- АДТДО - той өрхийн нийт өрхөд эзлэх хувь	15.0	13.8	14.7	15.2	11.4	75.8	74.8
-АДТДО-той өрхөд амьдарч буй хүн амын тоо	(...)	7674		9865	7828		79.4
4. Суралцагсад-Бүгд	12764	12832	13071	12947	12733	99.8	98.3
Үүнээс:							
Ерөнхий боловсролын сургуульд	11323	11144	11188	11062	10940	96.6	98.9
МСУ-ийн төвд	661	782	933	913	843	127.5	92.3
АУКоллежид	780	906	950	972	950	121.8	97.7
5. БҮХ МАЛ - Бүгд. (мянган толгой)	712.3	814.7	932.7	1076.9	1056.8	148.4	98.1
- Тэмээ	25.5	24.5	25.1	26.1	28.1	110.2	107.7
- Адуу	57.5	60.8	64.6	72.8	77.4	134.6	106.3
- Үхэр	27.2	30.0	34.3	39.9	40.4	148.5	101.3
- Хонь	281.8	310.9	352.0	408.7	421.3	149.5	103.1
- Ямаа	320.3	388.5	456.7	529.4	489.6	152.9	92.5
6. Орон нутгийн төсөв							
Орлого - бүгд. сая төг	2646.5	4343.5	6989.7	7052.4	8713.3	329.2	123.6
- Төлөвлөгөөний биелэлт ( % )	102.0	103.9	106.7	104.9	101.0	99.0	96.3
Зарлага - бүгд. сая төг	2268.3	3472.3	5795.4	3187.5	5010.0	220.9	157.2
- Төлөвлөгөөний биелэлт ( % )	102.9	97.8	107.8	108.2	99.9	97.1	92.3
Зарлагын дүнд орлогын эзлэх хувь	116.7	125.1	120.6	221.3	173.9	149.1	78.6
7. Улсын төсөв							
Зарлага - бүгд. сая төг	6208.8	8451.7	12745.8	14048.6	15965.8	257.1	113.6
- Төлөвлөгөөний биелэлт (%)	102.0	97.6	99.3	101.3	97.6	x	96.3
Нэг хүнд ногдох нийт төсвийн зарлага.мян төг	157.0	222.5	333.5	298.7	350.8	223.4	117.4
8. Аж үйлдвэрийн нийт бүтээгдэхүүн (сая.төг )							
- оны үнээр	5836.1	7762.2	1942.5	1739.4	2974.3	51.0	171.0
- Зэрэгцүүлэх үнээр	3574.1	2547.6	1270.6	1572.9	2386.9	66.8	151.8
9. Их барилга (сая.төг)							
-Нийт барилга угсралт	6071.5	15783.8	17774	9822.7	25325.5	4 дахин	2 дахин
- Үүнээс. их засвар	681.9	656.8	1327.3	1500.8	1611.3	2 дахин	107.4
-Ашиглалтанд оруулсан үндсэн фонд	5736.8	6330.6	2645.6	4117.9	4917.0	85.7	119.4
10. Холбоо Шуудан							
Шуудан холбооны үйлчилгээний орлого/сая,	497.7	519.0	426.8	341.7	238.4	47.9	69.8
Үүнээс : хүн амын сая.төг	252.4	269.8	234.4	114.6	109.5	43.4	95.5
11. Халдварт өвчний гаралт - бодит тоогоор	915	1461	1162	1102	1266	138.4	114.9
- 10000 хүнд ногдох	169	270	216	198	212	125.0	107.0
12. Т эмт хэргийн гаралт - бодит тоогоор	574	570	528	579	521	90.8	90.0
- 10000 хүнд ногдох	168	167	147	154	136	80.7	88.4
13. Хэрэглээний үнийн индекс /суурь үнээс/ /өмнөх оны 12-р сараас /	106.0	125.1	157.7	177.8	182.3		
- /өмнөх сараас	106.0	119.4	127.3	116.0	107.3		
	101.1	102.8	100.3	103.6	101.5		

АДТДО - Амьжиргааны доод түвшингээс доогуур орлого

\*\* - 18 - аас дээш насны 10000 хүнд ногдохоор тооцов.

## НЭГ.ХҮН АМ

## 1.1 СУУРИН ХҮН АМЫН ТОО, хүйс байршлаар,мян.хүн, оны эцэст

	2005	2006	2007	2008	2009	2010	2010 2005	2010 2009
<b>Суурин хүн ам, хүйсээр</b>								
бүгд	51.6	54.0	53.6	55.6	57.7	59.8	115.9	103.6
үүнээс: -эрэгтэй	25.2	26.3	26.2	27.3	28.4	29.8	118.5	104.9
-эмэгтэй	26.4	27.8	27.4	28.3	29.3	30.0	113.5	102.4
Хүйсний харьцаа	95.2	94.6	95.4	96.5	96.9	99.3		
<b>Хот, хөдөөгийн хүн ам</b>								
- хот сууринд	28.1	30.9	30.1	33.0	34.6	36.2	128.7	104.6
- хөдөөд	23.5	23.1	23.5	22.6	23.1	23.6	100.6	102.2
<b>Жилийн дундаж суурин хүн ам</b>								
бүгд	51.1	52.8	53.8	54.6	56.7	58.8	115.0	103.7
үүнээс: -эрэгтэй	25.3	25.7	26.2	26.7	27.9	29.1	114.9	104.5
-эмэгтэй	25.8	27.1	27.6	27.9	28.8	29.7	115.1	103.0

## 1.2 СУУРИН ХҮН АМЫН ТОО, насны бүлэг, хүйсээр, оны эцэст

насн бүлэг	2007		2008		2009		2010	
	бүгд	үүнээс эмэгтэй	бүгд	үүнээс эмэгтэй	бүгд	үүнээс эмэгтэй	бүгд	үүнээс эмэгтэй
бүгд	53584	27428	55638	28280	57733	29298	59772	29997
0-4	4986	2488	5509	2727	6022	2985	6317	3124
5-9	5172	2640	5243	2639	5284	2624	5181	2597
10-14	5406	2660	5347	2681	5372	2690	5471	2724
15-19	6504	3467	6380	3289	6165	3163	5766	2884
20-24	5540	2793	5942	3006	6342	3250	6976	3453
25-29	5009	2442	5232	2506	5544	2621	5959	2798
30-34	4613	2365	4825	2435	5088	2542	5304	2577
35-39	3908	2010	4118	2067	4313	2158	4504	2256
40-44	3468	1801	3531	1865	3615	1913	3855	1969
45-49	3062	1560	3227	1667	3326	1711	3366	1719
50-54	2022	1028	2248	1150	2419	1254	2669	1414
55-59	1199	599	1308	654	1481	756	1541	790
60-64	712	374	740	380	795	429	905	481
65-69	740	401	723	384	688	373	647	361
70-89	1210	772	1230	804	1243	800	1277	824
90+	33	28	35	26	36	29	34	26
0-14 нас	15697	7922	16099	8047	16678	8299	16969	8445
15-64 нас	36294	18620	37551	19019	39088	19797	40845	20341
65+ нас	2032	1224	1988	1214	1967	1202	1958	1211

## 1.3 СУУРИН ХҮН АМЫН НАС, ХҮИСНИЙ БҮТЭЦ, хувиар, оны эцэст

насны бүлэг	2007		2008		2009		2010	
	бүгд	үүнээс эмэгтэй	бүгд	үүнээс эмэгтэй	бүгд	үүнээс эмэгтэй	бүгд	үүнээс эмэгтэй
Бүгд	100.0	100.0	100.0	100.0	100.0	100.0	100.0	100.0
0-4	9.3	9.1	9.9	9.6	10.4	10.2	10.6	10.4
5-9	9.7	9.6	9.4	9.3	9.2	9.0	8.7	8.7
10-14	10.1	9.7	9.6	9.5	9.3	9.2	9.2	9.1
15-19	12.1	12.6	11.5	11.6	10.7	10.8	9.6	9.6
20-24	10.3	10.2	10.7	10.6	11.0	11.1	11.7	11.5
25-29	9.3	8.9	9.4	8.9	9.6	8.9	10.0	9.3
30-34	8.6	8.6	8.7	8.6	8.8	8.7	8.9	8.6
35-39	7.3	7.3	7.4	7.3	7.5	7.4	7.5	7.5
40-44	6.5	6.6	6.3	6.6	6.3	6.5	6.4	6.6
45-49	5.7	5.7	5.8	5.9	5.8	5.8	5.6	5.7
50-54	3.8	3.7	4.0	4.1	4.2	4.3	4.5	4.7
55-59	2.2	2.2	2.4	2.3	2.6	2.6	2.6	2.6
60-64	1.3	1.4	1.3	1.3	1.4	1.5	1.5	1.6
65-69	1.4	1.5	1.3	1.4	1.2	1.3	1.1	1.2
70-89	2.3	2.8	2.2	2.8	2.2	2.7	2.1	2.7
90+	0.1	0.1	0.1	0.1	0.1	0.1	0.1	0.1
0-34 нас	69.5	68.7	69.2	68.2	28.9	28.3	28.4	28.2
35-59 нас	25.5	25.5	25.9	26.2	67.7	67.6	68.3	67.8
60 < нас	5.0	5.7	4.9	5.6	3.4	4.1	3.3	4.0

## 1.4 СУУРИН ХҮН АМЫН ТОО, сумаар, хүйсээр, оны эцэст

	2007		2008		2009		2010	
	бүгд	үүнээс эмэгтэй	бүгд	үүнээс эмэгтэй	бүгд	үүнээс эмэгтэй	бүгд	үүнээс эмэгтэй
Бүгд	53584	27428	55638	28280	57733	29298	59772	29997
Айраг	3610	1854	3566	1833	3598	1843	3599	1829
Алтанширээ	1363	678	1307	651	1306	637	1303	633
Даланжаргалан	2564	1307	2486	1278	2554	1286	2581	1300
Дэлгэрэх	1733	854	1768	862	1781	869	1797	882
Иххэт	2259	1153	2219	1124	2176	1101	2144	1080
Мандах	1623	826	1555	786	1528	768	1508	759
Өргөн	1917	971	1796	891	1816	905	1875	929
Сайхандулаан	1228	613	1207	605	1217	608	1234	613
Улаанбадрах	1530	772	1494	745	1543	764	1542	770
Хатанбулаг	3096	1554	3024	1523	2985	1501	3096	1537
Хөвсгөл	1467	739	1478	758	1531	786	1565	793
Эрдэнэ	2373	1197	2320	1180	2395	1207	2582	1198
Сайншанд	19013	10065	19891	10329	20480	10622	21147	10884
Замын-Үүд	9808	4845	11527	5715	12823	6401	13799	6790

## 1.5 СУУРИН ХҮН АМЫН ТОО,сумаар,байршлаар, оны эцэст

	2007		2008		2009		2010	
	сумын	хөдөөд	сумын	хөдөөд	сумын	хөдөөд	сумын	хөдөөд
Бүгд	39527	14057	41754	13884	43228	14505	45287	14485
Айраг	2558	1052	2535	1031	2607	991	2560	1039
Алтанширээ	386	977	372	935	370	936	368	935
Даланжаргалан	1310	1254	717	1769	726	1828	713	1868
Дэлгэрэх	414	1319	424	1344	429	1352	405	1392
Иххэт	1316	943	1624	595	1270	906	1279	865
Мандах	396	1227	385	1170	366	1162	424	1084
Өргөн	1099	818	1044	752	871	945	1121	754
Сайхандулаан	333	895	368	839	354	863	368	866
Улаанбадрах	368	1162	353	1141	367	1176	360	1182
Хатанбулаг	606	2490	608	2416	603	2382	584	2512
Хөвсгөл	367	1100	372	1106	385	1146	385	1180
Эрдэнэ	1553	820	1534	786	1577	818	1774	808
Сайншанд	19013	0	19891	0	20480	0	21147	0
Замын-Үүд	9808	0	11527	0	12823	0	13799	0

## 1.6 ӨРХИЙН ТОО,сумаар, байршлаар, оны эцэст

	2007		2008		2009		2010	
	бүгд	үүнээс хөдөөд	бүгд	үүнээс хөдөөд	бүгд	үүнээс хөдөөд	бүгд	үүнээс хөдөөд
Бүгд	15229	3891	16108	3988	17170	4253	17796	4253
Айраг	1016	312	1039	312	1114	314	1114	314
Алтанширээ	376	274	399	283	386	274	391	274
Даланжаргалан	694	357	743	538	761	557	827	557
Дэлгэрэх	463	347	467	353	469	355	486	355
Иххэт	680	285	683	184	739	304	728	304
Мандах	427	320	434	323	427	319	421	319
Өргөн	521	221	445	208	550	279	572	279
Сайхандулаан	335	239	372	254	366	255	374	255
Улаанбадрах	433	328	439	335	490	368	473	368
Хатанбулаг	846	683	862	677	871	678	917	678
Хөвсгөл	404	299	413	304	437	320	442	320
Эрдэнэ	659	226	656	217	688	230	739	230
Сайншанд	5465	0	5842	0	6008	0	6229	0
Замын-Үүд	2910	0	3314	0	3864	0	4083	0

## 1.7 ХҮН АМЫН ТОО, СУМААР, БАЙРШЛААР, 2010 онд

	Хүн амын тоо бүгд			аймгийн төв, тосгонд			сумын төвд			хөдөөд		
	Бүгд	эрэгтэй	эмэгтэй	Бүгд	эрэгтэй	эмэгтэй	Бүгд	эрэгтэй	эмэгтэй	Бүгд	эрэгтэй	эмэгтэй
<b>Бүгд</b>	<b>59772</b>	<b>29775</b>	<b>29997</b>	<b>36225</b>	<b>17898</b>	<b>18327</b>	<b>9062</b>	<b>4541</b>	<b>4521</b>	<b>14485</b>	<b>7336</b>	<b>7149</b>
Айраг	3599	1770	1829	0	0	0	2560	1259	1301	1039	511	528
Алтанширээ	1303	670	633	0	0	0	368	185	183	935	485	450
Даланжаргалан	2581	1281	1300	0	0	0	713	344	369	1868	937	931
Дэлгэхэр	1797	915	882	0	0	0	405	198	207	1392	717	675
Иххэт	2144	1064	1080	1279	626	653	0	0	0	865	438	427
Мандах	1508	749	759	0	0	0	424	202	222	1084	547	537
Өргөн	1875	946	929	0	0	0	1121	551	570	754	395	359
Сайхандулаан	1234	621	613	0	0	0	368	188	180	866	433	433
Улаанбадрах	1542	772	770	0	0	0	360	176	184	1182	596	586
Хатанбулаг	3096	1559	1537	0	0	0	584	288	296	2512	1271	1241
Хөвсгөл	1565	772	793	0	0	0	385	185	200	1180	587	593
Эрдэнэ	2582	1384	1198	0	0	0	1774	965	809	808	419	389
Сайншанд	21147	10263	10884	21147	10263	10884	0	0	0	0	0	0
Замын-Үүд	13799	7009	6790	13799	7009	6790	0	0	0	0	0	0

## 1.8 ХҮН АМЫН ТОО, СУМААР, НАСНЫ АНГИЛАЛААР, 2010 онд

	Хүүхэд 0-14 нас			Хөдөлмөрийн нас 15-59			тэтгэвэрийн нас 60<			үүнээс 85 <настай		
	Бүгд	эрэгтэй	эмэгтэй	Бүгд	эрэгтэй	эмэгтэй	Бүгд	эрэгтэй	эмэгтэй	Бүгд	эрэгтэй	эмэгтэй
<b>Бүгд</b>	<b>16969</b>	<b>8524</b>	<b>8445</b>	<b>39940</b>	<b>20080</b>	<b>19860</b>	<b>2863</b>	<b>1171</b>	<b>1692</b>	<b>130</b>	<b>28</b>	<b>102</b>
Айраг	1011	497	514	2387	1198	1189	201	75	126	17	3	14
Алтанширээ	379	195	184	852	447	405	72	28	44	8	1	7
Даланжаргалан	801	390	411	1643	830	813	137	61	76	4	2	2
Дэлгэхэр	548	281	267	1131	587	544	118	47	71	3	0	3
Иххэт	618	318	300	1393	683	710	133	63	70	1	1	0
Мандах	434	219	215	970	492	478	104	38	66	11	1	10
Өргөн	535	272	263	1243	636	607	97	38	59	6	1	5
Сайхандулаан	389	197	192	789	402	387	56	22	34	0	0	0
Улаанбадрах	417	193	224	1019	537	482	106	42	64	4	2	2
Хатанбулаг	972	484	488	1973	1016	957	151	59	92	10	1	9
Хөвсгөл	475	229	246	992	506	486	98	37	61	9	0	9
Эрдэнэ	705	332	373	1758	1010	748	119	42	77	5	1	4
Сайншанд	5668	2875	2793	14298	6888	7410	1181	500	681	47	14	33
Замын-Үүд	4017	2042	1975	9492	4848	4644	290	119	171	5	1	4

## 1.9 ХҮН АМЫН ТӨРӨЛТ, НАС БАРАЛТ, ГЭРЛЭЛТ, ЦУЦЛАЛТ, СУМААР, ОНЫ ЭЦЭСТ

	Хүн ам		Төрсөн хүүхдийн тоо			Нас барсан хүний тоо			Гэрлэлт		Цуцлалт	
	2009	2010	бүгд	эрэгтэй	эмэгтэй	бүгд	эрэгтэй	эмэгтэй	2009	2010	2009	2010
<b>Бүгд</b>	<b>57733</b>	<b>59772</b>	<b>1346</b>	<b>687</b>	<b>659</b>	<b>349</b>	<b>223</b>	<b>126</b>	<b>653</b>	<b>216</b>	<b>51</b>	<b>69</b>
Айраг	3598	3599	66	35	31	22	15	7	30	10	3	2
Алтанширээ	1306	1303	25	16	9	15	10	5	12	2		1
Даланжаргалан	2554	2581	53	26	27	16	8	8	17	8	3	4
Дэлгэхэр	1781	1797	50	27	23	10	8	2	24	9	1	1
Иххэт	2176	2144	40	21	19	23	15	8	15	3	2	3
Мандах	1528	1508	33	14	19	10	6	4	22	2	1	
Өргөн	1816	1875	38	18	20	13	9	4	14	6	1	
Сайхандулаан	1217	1234	34	16	18	9	6	3	12	7		
Улаанбадрах	1543	1542	31	7	24	13	6	7	17	3	2	1
Хатанбулаг	2985	3096	59	32	27	16	9	7	16	5		1
Хөвсгөл	1531	1565	62	33	29	14	10	4	16	3		
Эрдэнэ	2395	2582	46	22	24	11	6	5	25	4	2	2
Сайншанд	20480	21147	478	257	221	121	75	46	253	87	23	28
Замын-Үүд	12823	13799	331	163	168	56	40	16	180	67	13	26

1.10 ХҮН АМЫН ДУНДАЖ НАСЛАЛТ. аймаг, улсын дундаж

	нас						
	2004	2005	2006	2007	2008	2009	2010
Улсын дундаж	64.58	65.21	65.85	66.54	67.23	67.96	68.05
Дорноговь аймаг	63.91	64.54	65.16	65.80	66.50	67.25	67.31

1.11 ТӨРСӨН, НАС БАРСАН, ГЭРЛЭСЭН, ГЭРЛЭЛТЭЭ ЦУЦЛУУЛСАН ХҮНИЙ ТОО оны эцэст

Он	Төрсөн хүүхдийн тоо			Нас барсан хүний тоо			Гэрлэг-сэд	Гэрлэлт цуцалсан
	бүгд	эрэгтэй	эмэгтэй	бүгд	эрэгтэй	эмэгтэй		
2005	1005	500	505	353	239	114	399	9
2006	1111	536	575	349	202	147	1076	27
2007	1247	622	625	279	170	109	811	22
2008	1279	653	626	311	197	114	625	31
2009	1438	744	694	289	162	127	653	51
2010	1346	687	659	349	223	126	216	69

1.12 1000 ХҮНД НОГДОХ төрөлт, нас баралт, гэрлэлт, цуцлалт, оны эцэст

	2005	2006	2007	2008	2009	2010
1000 хүнд ногдох төрөлт	19.5	21.0	23.2	23.2	25.4	22.9
1000 хүнд ногдох нас баралт	6.8	6.6	5.2	5.6	5.0	5.9
18 ба түүнээс дээш насны 1000 хүн, ногдох гэрлэлт	12.5	32.5	23.7	17.4	17.3	5.5
18 ба түүнээс дээш насны 1000 хүн, ногдох цуцлалт	0.28	0.81	0.64	0.86	1.40	1.74

1.13 ТӨРӨЛТИЙН КОЭФФИЦИЕНТҮҮД насны бүлгээр, оны эцэст

Насны бүлэг	2007	2008	2009	2010
15-19	28.3	25.8	29.7	31.8
20-24	159.0	143.7	152.0	129.2
25-29	143.7	147.6	148.4	143.9
30-34	98.5	99.0	113.7	107.1
35-39	42.8	59.0	60.7	55.7
40-44	16.1	14.5	19.3	13.4
45-49	3.8	1.2	2.3	2.3
ТЕК	23.2	23.2	25.4	22.9
ТТК	75.9	76.0	82.8	76.9

ТЕК - төрөлтийн ерөнхий коэффициент

ТТК - төрөлтийн тусгай коэффициент

1.14 НАС БАРСАН ХҮНИЙ ТОО. Насны бүлгээр, оны эцэст

насны бүлэг	2007		2008		2009		2010	
	бүгд	үүнээс эмэгтэй	бүгд	үүнээс эмэгтэй	бүгд	үүнээс эмэгтэй	бүгд	үүнээс эмэгтэй
Бүгд	279	109	311	114	289	127	349	126
0	6	2	4	0	11	5	2	0
1	2	2	6	2	0	0	6	4
2	4	1	0	0	1	0	1	1
3	1	1	1	1	1	1	1	1
4	1	1	2	0	1	0	1	1
0-4	14	7	13	3	14	6	11	7
5-14	9	4	7	4	0	0	8	3
15-24	11	0	15	2	15	5	17	6
25-34	31	4	26	4	23	5	23	6
35-44	31	9	36	7	24	10	37	9
45-54	36	9	55	18	43	18	66	21
55-69	55	24	54	21	73	27	68	14
70-дээш	92	52	105	55	97	56	119	60

## 1.15 НАСНЫ БҮЛЭГ ДЭХ НАС БАРАЛТЫН КОЭФФИЦИЕНТ. хүйсээр, оны эцэст

насны бүлэг	2007		2008		2009		2010	
	эрэгтэй	эмэгтэй	эрэгтэй	эмэгтэй	эрэгтэй	эмэгтэй	эрэгтэй	эмэгтэй
0-4	2.8	2.8	2.4	1.1	2.7	2.1	1.3	2.3
5-9	0.0	1.5	1.0	0.8	0.0	0.0	1.5	0.4
10-14	1.8	0.0	0.4	0.7	0.0	0.0	0.4	0.7
15-19	0.7	0.0	0.5	0.0	1.6	0.3	0.3	1.0
20-24	3.3	0.0	2.0	0.7	1.7	1.3	3.0	0.9
25-29	3.5	0.8	2.9	0.8	1.8	0.4	2.3	1.1
30-34	8.0	0.8	2.3	0.8	5.3	1.6	3.8	1.2
35-39	5.8	3.0	3.4	1.5	3.8	2.4	5.5	2.3
40-44	6.6	1.7	6.2	2.1	3.6	2.6	8.9	2.1
45-49	10.0	3.8	7.1	6.6	3.1	4.7	10.4	6.4
50-54	12.1	2.9	14.2	6.1	17.7	8.3	23.1	7.5
55-59	18.3	11.7	16.8	12.2	18.9	11.3	27.1	5.2
60-64	32.5	24.1	17.6	13.2	41.3	14.8	48.1	8.8
65-69	26.5	20.0	26.3	20.8	55.0	34.3	49.9	16.3
70 <	90.3	65.0	83.0	66.3	83.2	67.5	129.4	71.5

Тайлбар: 1000 хүн амд ногдох нас баралт

## 1.16 1000 ХҮН АМД НОГДОХ ТӨРӨЛТ сумаар, оны эцэст

	2005	2006	2007	2008	2009	2010
Бүгд	19.5	21.0	23.2	23.2	25.4	22.9
Айраг	22.0	21.8	19.9	24.1	21.2	18.3
Алтанширээ	17.9	14.1	24.9	13.0	31.4	19.2
Даланжаргалан	24.9	18.2	20.3	26.5	28.2	20.6
Дэлгэхэр	16.0	19.6	20.8	25.5	29.3	27.9
Иххэт	19.7	25.5	20.4	22.1	25.5	18.5
Мандах	15.7	21.2	22.2	19.9	22.7	21.7
Өргөн	19.6	19.8	24.0	23.4	17.7	20.6
Сайхандулаан	15.9	19.2	21.2	25.7	19.8	27.7
Улаанбадрах	17.7	19.4	20.9	14.7	23.7	20.1
Хатанбулаг	21.0	20.4	22.3	23.8	26.3	19.4
Хөвсгөл	25.9	21.9	26.6	23.0	25.9	40.1
Эрдэнэ	17.5	23.3	28.7	17.2	27.6	18.5
Сайншанд	18.8	19.6	23.1	23.3	26.0	23.0
Замын-Үүд	19.9	22.2	25.7	24.3	25.2	24.9

## 1.17 1000 ХҮН АМД НОГДОХ НАС БАРАЛТ сумаар, оны эцэст

	2005	2006	2007	2008	2009	2010
Бүгд	6.8	6.5	5.2	5.6	5.0	5.9
Айраг	4.9	6.6	4.7	7.0	6.4	6.1
Алтанширээ	6.4	9.1	8.1	8.4	3.8	11.5
Даланжаргалан	5.3	7.3	4.3	5.6	6.3	6.2
Дэлгэхэр	4.6	4.6	4.0	5.7	4.5	5.6
Иххэт	12.2	15.4	6.6	9.0	5.1	10.6
Мандах	4.7	9.7	6.8	9.0	7.9	6.6
Өргөн	7.1	6.8	2.1	3.3	4.4	7.0
Сайхандулаан	9.1	10.0	4.9	6.6	7.4	7.3
Улаанбадрах	5.7	3.2	3.9	10.0	5.8	8.4
Хатанбулаг	4.2	5.2	4.8	5.3	5.0	5.3
Хөвсгөл	3.2	8.2	6.1	6.8	3.9	9.0
Эрдэнэ	6.8	4.1	4.2	6.0	2.9	4.4
Сайншанд	8.6	7.3	6.4	5.8	6.0	5.8
Замын-Үүд	5.3	2.6	3.7	2.9	2.9	4.2

## 1.18 ҮРЧЛЭЛТ. Хүүхдийн насны бүлгээр, оны эцэст

		2006	2007	2008	2009	2010
Бүгд		24	9	11	39	17
Үүнээс: насны бүлгээр	3 хүртэлх настай	11	2	3	11	3
	3-6 настай	8	2	0	12	4
	7-9 настай	2	2	4	5	1
	10 ба дээш настай	3	3	4	11	9

## 1.19 БҮРТГҮҮЛСЭН ГЭР БҮЛИЙН ТОО оны эцэст

		2006	2007	2008	2009	2010
Бүртгүүлсэн гэр бүл - Бүгд		1076	811	625	653	216
- Тайлант онд гэрлээд бүртгүүлсэн		577	491	241	175	55
- Тайлант оноос өмнө гэрлэсэн боловч тухайн тайлант онд бүртгүүлсэн		499	320	384	478	161
Үүнээс:	Жилийн өмнө	193	206	236	279	47
	2-3 жилийн өмнө	153	66	91	146	58
	4 ба түүнээс дээш жилийн өмнө	153	48	57	53	56

## 1.20 ГЭРЛЭЛТЭЭ ЦУЦЛУУЛСАН ГЭР БҮЛИЙН ТОО оны эцэст

		2006	2007	2008	2009	2010
Цуцалсан гэр бүл - Бүгд		27	22	31	51	69
	1 жил хүртэл	1	1	4	0	14
	1-3	5	2	9	8	9
Үүнээс: гэр бүл байсан	4-6	3	3	7	11	15
	7-9	3	5	2	11	7
хугацаагаар	10-14	9	7	4	7	14
	15-19	2	3	2	7	8
	20 ба түүнээс дээш жил	4	1	3	7	2

## 1.21 ХҮН АМЫН ШИЛЖИЛТ ХӨДӨЛГӨӨН оны эцэст

	2005	2006	2007	2008	2009	2010
Шилжиж ирсэн хүний тоо	1108	1568	1433	2042	1458	1777
Шилжин явсан хүний тоо	906	1252	1288	1364	1529	1523
Цэвэр шилжилт	202	316	145	678	-71	254
Шилжилт хөдөлгөөний цэвэр коэффициент . Хувиар	0.39	0.60	0.27	1.22	-0.12	0.42

## 1.22 ХҮН АМЫН ШИЛЖИЛТ ХӨДӨЛГӨӨН шилжилт хийгдсэн аймаг нийслэлээр, оны эцэст

	шилжиж ирсэн хүний тоо				шилжин явсан хүний тоо			
	2007	2008	2009	2010	2007	2008	2009	2010
Бүгд	1433	2042	1458	1777	1288	1364	1529	1523
Архангай	10	21	14	7	4	8	5	9
Баян-Өлгий	1	2	10	3	2			5
Баянхонгор	23	41	9	41	2	10	5	8
Булган	33	14	16	21	6	9	7	4
Говь-Алтай	5	8	5	9	6		2	2
Дорнод	46	46	34	67	19	20	11	26
Дундговь	62	56	58	86	11	13	19	13
Завхан	13	14	13	45	2	6	7	9
Өвөрхангай	17	26	26	16	12	6	13	7
Өмнөговь	34	52	22	53	43	53	81	106
Сүхбаатар	149	151	142	119	32	61	59	57
Сэлэнгэ	118	154	91	92	46	53	60	60
Төв	35	51	15	46	21	4	31	27
Увс	3	9	14	10	1		1	3
Ховд	20	19	18	24	5	5	9	6
Хөвсгөл	31	49	48	34	3	5	14	11
Хэнтий	107	141	123	86	131	113	60	70
Дархан-Уул	65	89	52	91	35	63	66	84
Улаанбаатар	558	925	616	781	776	812	938	862
Орхон	39	55	43	51	24	35	28	41
Говьсүмбэр	64	119	89	95	107	88	113	113

1.23 ӨРХИЙН ТОО. сумаар, байршлаар, оны эцэст

	Бүгд		Үүнээс							
			аймгийн төвд		тосгонд		сумын төвд		хөдөөд	
	2009	2010	2009	2010	2009	2010	2009	2010	2009	2010
Бүгд	17170	17796	6008	6229	4299	4515	2610	2731	4253	4321
1 Айраг	1114	1114					800	784	314	330
2 Алтанширээ	386	391					112	116	274	275
3 Даланжаргалан	761	827					204	213	557	614
4 Дэлгэрэх	469	486					114	116	355	370
5 Иххэт	739	728			435	432	0		304	296
6 Мандах	427	421					108	126	319	295
7 Өргөн	550	572					271	343	279	229
8 Сайхандулаан	366	374					111	120	255	254
9 Улаанбадрах	490	473					122	108	368	365
10 Хатанбулаг	871	917					193	190	678	727
11 Хөвсгөл	437	442					117	112	320	330
12 Эрдэнэ	688	739					458	503	230	236
13 Сайншанд	6008	6229	6008	6229			0		0	
14 Замын - Үүд	3864	4083			3864	4083	0		0	

1.24 ӨРХИЙН НИЙГМИЙН ЗАРИМ ҮЗҮҮЛЭЛТ. сумаар, оны эцэст

	8 ба түүнээс дээш ам бүлтэй өрх		16 хүртэл насны 4 ба < хүүхэдтэй өрх		Өндөр настан ганц бие өрх		Эмэгтэй тэргүүлэгчтэй өрх		Гэр бүлгүй өрх толгойлсон эрэгтэй	
	2009	2010	2009	2010	2009	2010	2009	2010	2009	2010
Бүгд	177	220	370	274	528	636	2415	2377	1228	1160
1 Айраг	10	6	24	22	54	65	221	252	73	106
2 Алтанширээ	5	5	10	9	21	31	38	31	9	23
3 Даланжаргалан	8	9	31	25	46	38	148	128	65	42
4 Дэлгэрэх	12	8	8	10	15	16	51	42	66	26
5 Иххэт	9	4	16	19	43	48	176	170	95	95
6 Мандах	14	14	10	10	2	2	85	85	43	40
7 Өргөн	3	1	16	6	18	25	74	75	51	57
8 Сайхандулаан	1	3	12	11	14	14	61	68	44	43
9 Улаанбадрах	3	1	12	9	16	17	63	62	75	66
10 Хатанбулаг	10	14	24	35	58	55	101	161	147	98
11 Хөвсгөл	7	3	0	14	25	20	85	72	33	28
12 Эрдэнэ	0	7	13	20	17	22	84	76	32	31
13 Сайншанд	85	105	56	43	183	169	951	919	479	490
14 Замын - Үүд	10	40	138	41	16	114	277	236	16	15

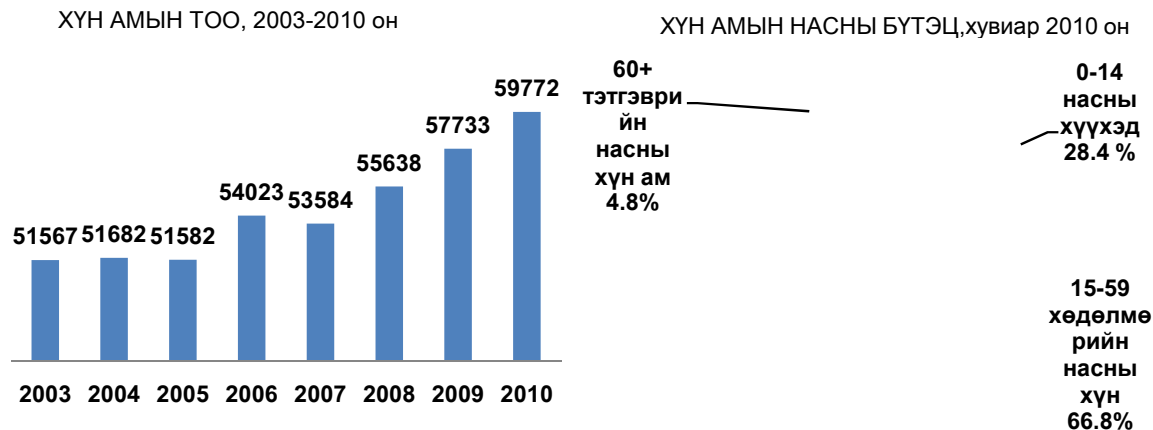

1.25 ХҮН АМЫН НИЙГМИЙН ЗАРИМ ҮЗҮҮЛЭЛТ, сумаар, оны эцэст

	бүтэн өнчин хүүхэд					Хагас өнчин хүүхэд				
	2006	2007	2008	2009	2010	2006	2007	2008	2009	2010
Бүгд	87	54	54	59	51	887	834	772	777	736
1 Айраг	12	5	3	4	4	90	84	94	62	77
2 Алтанширээ	2	2		1	2	31	31	25	26	27
3 Даланжаргалан	15	5	4	1	2	46	38	40	41	47
4 Дэлгэрэх	...	...	1		0	39	38	25	18	25
5 Иххэт	4	1		1	1	47	53	48	49	18
6 Мандах	3	3	1		1	25	21	25	25	25
7 Өргөн	4	5	6	1	0	32	33	44	26	15
8 Сайхандулаан	...	1	1		0	21	18	17	5	12
9 Улаанбадрах	...	...		1	1	32	40	40	33	35
10 Хатанбулаг	4	2	2	2	3	77	55	47	81	47
11 Хөвсгөл	...	...	2	2	2	27	23	30	32	30
12 Эрдэнэ	4	3	2	1	1	22	33	28	29	21
13 Сайншанд	30	19	25	33	22	333	304	268	265	266
14 Замын - Үүд	9	8	7	12	12	65	63	41	85	91

## үргэлжлэл

	Хөгжлийн бэрхшээлтэй иргэдийн тоо					0-15 насны хөгжлийн бэрхшээлтэй хүүхдийн тоо				
	2006	2007	2008	2009	2010	2006	2007	2008	2009	2010
Бүгд	1489	1591	1595	1823	1812	146	149	190	238	211
1 Айраг	167	167	167	263	182	16	9	11	19	14
2 Алтанширээ	31	44	29	35	35	5	3	5	4	7
3 Даланжаргалан	72	39	49	56	59	4	6	12	9	7
4 Дэлгэрэх	55	53	59	49	50	2	3	2	2	0
5 Иххэт	174	161	174	126	106	11	8	9	12	10
6 Мандах	59	57	59	63	62	11	9	11	9	12
7 Өргөн	77	70	72	77	86	3	4	4	4	4
8 Сайхандулаан	26	52	39	48	70	3	7	2	4	13
9 Улаанбадрах	41	45	40	39	49	3	4	7	6	8
10 Хатанбулаг	79	72	84	85	87	6	7	10	9	9
11 Хөвсгөл	55	51	57	62	57	10	5	6	9	5
12 Эрдэнэ	43	47	56	60	43	2	5	6	6	1
13 Сайншанд	490	592	564	668	733	53	61	86	111	99
14 Замын - Үүд	120	141	146	192	193	17	18	19	34	22

ХӨГЖЛИЙН БЭРХШЭЭЛТЭЙ ИРГЭДИЙН ТОО, ҮҮНЭЭС 0-15 НАСНЫ ХҮҮХДИЙН ТО

оны эцэст	АДТДО-той өрх		Үүнээс:							
			Эмэгтэй тэргүүлэгчтэй өрх		Эрэгтэй тэргүүлэгчтэй өрх		Өндөр настан тэргүүлэгчтэй өрх		6 ба түүнээс дээш ам бүлтэй	
	2009	2010	2009	2010	2009	2010	2009	2010	2009	2010
Бүгд	2609	2024	850	748	254	216	284	245	469	255
1 Айраг	136	115	48	39	28	19	19	17	43	11
2 Алтанширээ	129	83	19	25	13	14	21	15	16	2
3 Даланжаргалан	125	95	56	41	27	20	24	14	20	9
4 Дэлгэрэх	19	16	2	4			6	5	8	1
5 Иххэт	182	160	69	58	14	13	15	21	32	26
6 Мандах	129	105	32	16	10	5	6	4	28	5
7 Өргөн	84	39	22	13	10	5	4	2	27	9
8 Сайхандулаан	144	41	18	11	16	8	12		18	3
9 Улаанбадрах	44	18	10	5	14	6	7	3	3	1
10 Хатанбулаг	120	136	36	44	11	18	18	18	26	
11 Хөвсгөл	216	132	36	31	24	12	19	18	33	4
12 Эрдэнэ	62	56	15	15	11	11	6	7	15	12
13 Сайншанд	934	855	381	352	55	66	96	102	145	147
14 Замын - Үүд	285	173	106	94	21	19	31	19	55	25

	АДТДО-той өрхөд амьдарч буй хүн ам		Үүнээс:						Хөдөлмөр эрхлэж байгаа хүний тоо	
			0-15		16-60 нас		60<			
	2009	2010	2009	2010	2009	2010	2009	2010	2010	Үүнээс: хүүхэд, өндөр настан
Бүгд	9865	7828	3465	2786	5978	4728	422	314	1214	376
1 Айраг	541	443	202	166	315	257	24	20	35	0
2 Алтанширээ	432	273	128	103	278	148	26	22	62	8
3 Даланжаргалан	390	328	169	131	205	173	16	24	25	0
4 Дэлгэрэх	90	65	26	18	58	40	6	7	1	0
5 Иххэт	679	594	246	214	408	357	25	23	118	0
6 Мандах	516	439	182	103	316	321	18	15	112	0
7 Өргөн	363	176	140	67	213	101	10	8	31	13
8 Сайхандулаан	513	164	197	78	293	85	23	1	39	0
9 Улаанбадрах	118	50	35	16	72	31	11	3	6	0
10 Хатанбулаг	463	469	204	173	237	271	22	25	182	0
11 Хөвсгөл	871	499	306	168	524	315	41	16	209	7
12 Эрдэнэ	273	235	106	82	158	141	9	12	64	0
13 Сайншанд	3415	3380	1018	1157	2257	2098	140	125	256	19
14 Замын - Үүд	1201	713	506	310	644	390	51	13	74	329

АДТДО-ТОЙ ӨРХИЙН ТОО, оны эцэст

АДТДО-ТОЙ ӨРХӨД АМЬДАРЧ БУЙ ХҮН  
АМЫН НАСНЫ БҮТЭЦ, 2010 он

## ХОЁР. АЖИЛЛАХ ХҮЧ

## 2.1 ХҮН АМЫН АЖИЛ ЭРХЛЭЛТИЙН ҮЗҮҮЛЭЛТҮҮД. оны эцэст

	2006	2007	2008	2009	2010	$\frac{2010}{2006}$	$\frac{2010}{2009}$
<b>Бүгд</b>							
1 Хөдөлмөрийн насны хүн ам	35538	35325	36811	38293	39940	112.4	104.3
2 Эдийн засгийн идэвхитэй хүн ам	19740	20148	20781	20722	22147	112.2	106.9
3 Үүнээс:							
4 Ажиллагчид	19518	19763	20459	20190	21505	110.2	106.5
5 Бүртгэлтэй ажилгүй иргэд	222	385	322	532	642	289.2	120.7
6 Ажиллах хүчний оролцооны түвш	55.5	57.0	56.5	54.1	55.5	-0.1	1.3
7 Ажил эрхлэлтийн түвшин, %	98.9	98.1	98.5	97.4	97.1	-1.8	-0.3
8 Бүртгэлтэй ажилгүйчүүдийн хувь	1.1	1.9	1.5	2.6	2.9	1.8	0.3
<b>Бүгдээс: Эмэгтэй</b>							
9 Хөдөлмөрийн насны хүн ам	18214	18065	18639	19368	19860	109.0	102.5
10 Эдийн засгийн идэвхитэй хүн ам	9703	9512	9874	9773	10168	104.8	104.0
11 Үүнээс:							
12 Ажиллагчид	9499	9273	9595	9403	9741	102.5	103.6
13 Бүртгэлтэй ажилгүй иргэд	204	239	279	370	427	209.3	115.4
14 Ажиллах хүчний оролцооны түвш	53.3	52.7	53.0	50.5	51.2	-2.1	0.7
15 Ажил эрхлэлтийн түвшин, %	97.9	97.5	97.2	96.2	95.8	-2.1	-0.4
16 Бүртгэлтэй ажилгүйчүүдийн хувь	2.1	2.5	2.8	3.8	4.2	2.1	0.4

## 2.2 АЖИЛЛАГЧДЫН ТОО, сумаар, оны эцэст

	2006	2007	2008	2009	2010	$\frac{2010}{2006}$	$\frac{2010}{2009}$
<b>Бүгд</b>							
1 Айраг	922	937	1010	953	1134	123.0	119.0
2 Алтанширээ	655	623	589	581	589	89.9	101.4
3 Даланжаргалан	1331	1370	1336	750	906	68.1	120.8
4 Дэлгэрэх	795	801	875	882	874	109.9	99.1
5 Иххэт	756	741	670	687	728	96.3	106.0
6 Мандах	870	760	718	675	665	76.4	98.5
7 Өргөн	693	673	617	599	693	100.0	115.7
8 Сайхандулаан	481	511	577	485	505	105.0	104.1
9 Улаанбадрах	777	685	687	732	723	93.1	98.8
10 Хатанбулаг	1578	1626	1420	1386	1451	92.0	104.7
11 Хөвсгөл	739	664	636	756	667	90.3	88.2
12 Эрдэнэ	972	963	943	936	1164	119.8	124.4
13 Сайншанд	5235	4987	5412	5600	5864	112.0	104.7
14 Замын-Үүд	3714	4422	4969	5168	5542	149.2	107.2

## 2.3 АЖИЛЛАГЧДЫН ТОО, салбараар, оны эцэст

	2006	2007	2008	2009	2010	$\frac{2010}{2006}$	$\frac{2010}{2009}$
Бүгд	19518	19763	20459	20190	21505	110.2	106.5
1 Хөдөө аж ахуй, ан агнуур, ойн аж ахуй	7711	7308	7118	6488	6670	86.5	102.8
2 Уул уурхай, олборлох аж үйлдвэр	358	526	567	579	884	246.9	152.7
3 Боловсруулах аж үйлдвэр	111	216	211	356	366	329.7	102.8
4 Цахилгаан, дулаан үйлдвэрлэл, усан хангамж	615	770	893	598	713	115.9	119.2
5 Барилга	1170	1080	1204	548	1509	129.0	275.4
6 Бөөний, жижиглэн худалдаа, гэр ахуйн барааны засварлах үйлчилгээ	1970	2357	2882	1893	2229	113.1	117.7
7 Зочид буудал, зоогийн газар	242	423	568	1084	585	241.7	54.0
8 Тээвэр, агуулахын аж ахуй, холбоо	2248	2588	1923	2492	2870	127.7	115.2
9 Санхүүгийн гүйлгээ хийх үйл ажиллагаа	244	387	480	330	413	169.3	125.2
10 Үл хөдлөх хөрөнгө, түрээс, бизнесийн бусад үйл ажиллагаа	681	4	57	627	192	28.2	30.6
11 Төрийн удирдлага, батлан хамгаалах, албан журмын даатгал	1998	1868	2134	2212	2376	118.9	107.4
12 Боловсрол	1106	1183	1210	1369	1224	110.7	89.4
13 Эрүүл мэнд, нийгмийн халамж	689	693	774	955	697	101.2	73.0
14 Нийгэм, бие хүнд үзүүлэх бусад үйлчилгээ	347	358	410	629	688	198.3	109.4
15 Бусад	28	2	28	30	89	317.9	296.7

## 2.4 ЭДИЙН ЗАСГИЙН ИДЭВХИТЭЙ ХҮН АМ, сумаар, оны эцэст

	2006	2007	2008	2009	2010	$\frac{2010}{2006}$	$\frac{2010}{2009}$
Бүгд	19740	20148	20781	20722	22147	112.2	106.9
1 Айраг	938	945	1020	968	1185	126.3	122.4
2 Алтанширээ	678	628	593	585	593	87.5	101.4
3 Даланжаргалан	1341	1380	1346	760	916	68.3	120.5
4 Дэлгэрэх	821	822	881	887	920	112.1	103.7
5 Иххэт	758	749	684	695	731	96.4	105.2
6 Мандах	874	764	720	679	670	76.7	98.7
7 Өргөн	705	684	619	619	704	99.9	113.7
8 Сайхандулаан	491	512	578	493	513	104.5	104.1
9 Улаанбадрах	778	688	690	739	743	95.5	100.5
10 Хатанбулаг	1588	1630	1421	1394	1458	91.8	104.6
11 Хөвсгөл	746	666	638	761	681	91.3	89.5
12 Эрдэнэ	973	987	964	946	1175	120.8	124.2
13 Сайншанд	5318	5217	5576	5928	6260	117.7	105.6
14 Замын-Үүд	3731	4476	5051	5268	5598	150.0	106.3

## 2.5 ТӨРИЙН АЛБАН ХААГЧДЫН ТОО, төрийн албаны ангиллаар, оны эцэст

Төрийн албаны ангилал	2006	2007	2008	2009	2010	09 - 08	<u>2009</u> <u>2008</u>
Бүгд	1998	2442	2421	2359	2850	-83	96.6
Төрийн улс төрийн алба	84	85	75	96	102	11	112.9
Төрийн захиргааны алба	220	284	280	264	373	-20	93.0
Төрийн тусгай алба	206	215	76	77	85	-138	35.8
Төрийн үйлчилгээний алба	1488	1858	1990	1922	2290	64	103.4

## 2.6 АЖИЛЛАХ ХҮЧНИЙ ЗАРИМ ҮЗҮҮЛЭЛТҮҮД, сумаар, оны эцэст

	Хөдөлмөрийн насны хүн ам	Ажиллаг-чид	Үүнээс: Өндөр настан	ХХҮХ-г бүртгэлтэй ажилгүй иргэд	Хөдөлмөрийн насны ажил эрхлээгүй хүн ам	Хөдөлмөрийн насны өдрийн ангид суралцагчид	Хөдөлмөрийн насны хөдөлмөрийн чадваргүй хүн ам
Бүгд	39940	21505	147	642	8267	7669	2004
1 Айраг	2387	1134	64	51	455	452	359
2 Алтанширээ	852	589	0	4	140	98	21
3 Даланжаргалан	1643	906	9	10	390	278	68
4 Дэлгэрэх	1131	874	0	46	51	100	60
5 Иххэт	1393	728	0	3	310	215	137
6 Мандах	970	665	0	5	73	182	45
7 Өргөн	1243	693	0	11	351	102	86
8 Сайхандулаан	789	505	11	8	173	73	41
9 Улаанбадрах	1019	723	22	20	142	149	7
10 Хатанбулаг	1973	1451	0	7	220	246	49
11 Хөвсгөл	992	667	0	14	149	137	25
12 Эрдэнэ	1758	1164	0	11	216	312	55
13 Сайншанд	14298	5864	41	396	3817	3468	794
14 Замын - Үүд	9492	5542	0	56	1780	1857	257

## 2.7 БҮРТГЭЛТЭЙ АЖИЛГҮЙ ИРГЭД, сумаар, оны эцэст

	2006	2007	2008	2009	2010	<u>2010</u> <u>2009</u>	<u>2010</u> <u>2009</u>
Бүгд	222	385	322	532	642	2.9 дахин	120.7
1 Айраг	16	8	10	15	51	3.2 дахин	3.4 дахин
2 Алтанширээ	23	5	4	4	4	17.4	100.0
3 Даланжаргалан	10	10	10	10	10	100.0	100.0
4 Дэлгэрэх	26	21	6	5	46	176.9	9.2 дахин
5 Иххэт	2	8	14	8	3	150.0	37.5
6 Мандах	4	4	2	4	5	125.0	125.0
7 Өргөн	12	11	2	20	11	91.7	55.0
8 Сайхандулаан	10	1	1	8	8	80.0	100.0
9 Улаанбадрах	1	3	3	7	20	20 дахин	2.9 дахин
10 Хатанбулаг	10	4	1	8	7	70.0	87.5
11 Хөвсгөл	7	2	2	5	14	200.0	2.8 дахин
12 Эрдэнэ	1	24	21	10	11	11 дахин	110.0
13 Сайншанд	83	230	164	328	396	4.8 дахин	120.7
14 Замын-Үүд	17	54	82	100	56	3.3 дахин	56.0

2.8 БҮРТГЭЛТЭЙ АЖИЛГҮЙ ИРГЭДИЙН ТОО. сумаар, насны бүлгээр

	2006	2007	2008	2009	2010		Бүгдээс:	
					Бүгд	Эмэгтэй	16-24	Эмэгтэй
Бүгд	222	385	322	532	638	427	212	133
Айраг	16	8	10	15	51	30	6	6
Алтанширээ	23	5	4	4		3		
Даланжаргалан	10	10	10	10	10	6	3	3
Дэлгэрэх	26	21	6	5	46	28	7	5
Иххэт	2	8	14	8	3	1		
Мандах	4	4	2	4	5	2		
Өргөн	12	11	2	20	11	5	1	
Сайхандулаан	10	1	1	8	8	4		
Улаанбадрах	1	3	3	7	20	8	4	
Хатанбулаг	10	4	1	8	7	4		
Хөвсгөл	7	2	2	5	14	5	4	
Эрдэнэ	1	24	21	10	11	8		
Сайншанд	83	230	164	328	396	289	172	111
Замын - Үүд	17	54	82	100	56	34	15	8

/ Хүснэгт-8.2 үргэлжлэл /

	Бүгдээс: Насны бүлгээр					
	25-34	Эмэгтэй	35-44	Эмэгтэй	45-60	Эмэгтэй
Бүгд	226	161	117	84	87	49
Айраг	29	19	8	5	8	
Алтанширээ	4	3				
Даланжаргалан	6	2	1	1		
Дэлгэрэх	27	19	8	3	4	1
Иххэт	2	1	1			
Мандах	3	1	2	1		
Өргөн	6	4	4	1		
Сайхандулаан	4	2	2	2	2	
Улаанбадрах	10	6	3	2	3	
Хатанбулаг	5	2	2	2		
Хөвсгөл	3	3	4		3	2
Эрдэнэ	7	7	4	1		
Сайншанд	106	84	65	59	53	35
Замын - Үүд	14	8	13	7	14	11

БҮРТГЭЛТЭЙ АЖИЛГҮЙ ИРГЭД,  
ҮҮНЭЭС: ЭМЭГТЭЙ

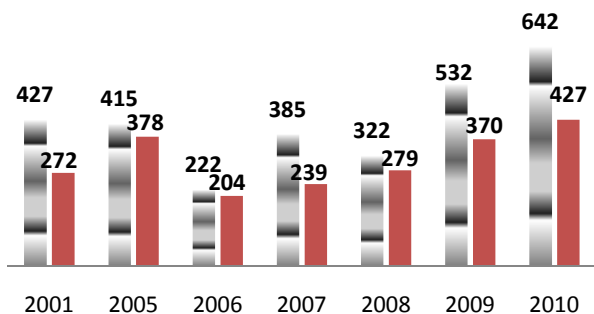

БҮРТГЭЛТЭЙ АЖИЛГҮЙ ИРГЭД, БОЛОВСРОЛЫН  
ТҮВШИН, хувиар, 2010 онд

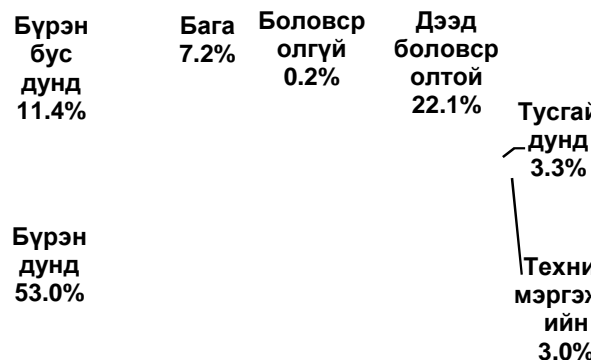

2.9 ШИНЭЭР БҮРТГҮҮЛСЭН АЖИЛГҮЙ ИРГЭДИЙН ТОО,  
БҮРТГЭЛТЭЙ АЖИЛГҮЙ ИРГЭДЭЭС АЖИЛД ОРСОН ХҮНИЙ ТОО, оны эцэст

	Шинээр бүртгүүлсэн ажилгүй иргэдийн тоо				Бүртгэлтэй ажилгүй иргэдээс ажилд орсон хүний тоо			
	2007	2008	2009	2010	2007	2008	2009	2010
Бүгд	855	687	1322	916	679	749	956	795
Айраг	31	38	40	41	39	36	25	22
Алтанширээ	30	0	9	0	51	1	5	0
Даланжаргалан		0	21	17		0	17	29
Дэлгэрэх	34	13	10	50	37	28	9	10
Иххэт	31	6	3	17	25	0	6	22
Мандах	36	38	3	13	36	40	1	12
Өргөн	5	38	36	72	6	47	17	144
Сайхандулаан	17	22	52	12	26	22	45	0
Улаанбадрах	24	38	29	24	23	50	25	18
Хатанбулаг	21	9	54	38	25	0	39	36
Хөвсгөл	15	0	59	17	20	0	47	3
Эрдэнэ	24	22	88	64	1	25	82	42
Сайншанд	550	430	714	482	390	495	478	344
Замын үүд	37	33	204	69		5	160	113

2.10 БҮРТГЭЛТЭЙ АЖИЛГҮЙ ИРГЭД ТОО, боловсролын түвшинээр, оны эцэст

	2006	2007	2008	2009	2010	2010/2009
Бүгд	222	385	322	532	642	120.7
Үүнээс: Эмэгтэй	204	239	279	370	427	115.4
Дээд боловсролтой	40	36	79	115	142	123.5
Тусгай дунд	16	26	25	22	19	86.4
Техник мэргэжлийн	7	23	17	19	21	110.5
Бүрэн дунд	84	148	113	226	340	150.4
Бүрэн бус дунд	70	124	72	88	73	83.0
Бага	2	22	14	59	46	78.0
Боловсролгүй	3	6	2	3	1	33.3

2.11 ШИНЭЭР АЖИЛД ОРСОН ХҮНИЙ ТОО, салбарын ангилалаар, 2010 он

Салбарын ангилал	Бүгд	Үүнээс: Ажлын байрны шинж, чанараар	
		Байнга	Түр
Бүгд	1332	843	489
ХАА, ан агнуур, ойн аж ахуй	0		
Загас агнуур	0		
Уул уурхай олборлох аж үйлдвэр	423	84	339
Боловсруулах аж үйлдвэр.	0		
Цахилгаан, дулааны үйлдвэрлэл, усан хангамж	20	10	10
Барилга	85	7	78
Бөөний ба жижиглэн худалдаа, гэр ахуйн барааны засварлах үйлчилгээ	75	63	12
Зочид буудал, зоогийн газар	32	32	0
Тээвэр агуулахын аж ахуй, холбоо	45	33	12
Санхүүгийн гүйлгээ хийх үйл ажиллагаа	22	21	1
Төрийн удирдлага, батлан хамгаалах, албан журмын даатгал	105	94	11
Боловсрол	141	124	17
Эрүүл мэнд, нийгмийн хамгаалал, халамж үйлчилгээ	31	25	6
Нийгэм бие хүнд үзүүлэх бусад үйлчилгээ	353	350	3
Хүн хөлслөн ажиллуулдаг өрхийн аж ахуй	0		
Олон улсын байгууллагын үйл ажиллагаа	0		

**ГУРАВ. ДОТООДЫН НИЙТ БҮТЭЭГДЭХҮҮН**

3.1 ДОТООДЫН НИЙТ БҮТЭЭГДЭХҮҮН, салбараар, оны үнээр

Үзүүлэлт	Онууд					2010
	2006	2007	2008	2009	2010	2009
1 хүнд ногдох ДНБ, мян.төг	412.6	621.1	763.9	875.2	966.4	110.4
<b>ДНБ салбараар, сая төг</b>	<b>22279.6</b>	<b>33280.6</b>	<b>42475.3</b>	<b>50530.5</b>	<b>57763.5</b>	<b>114.3</b>
Мал аж ахуй	7237.0	10608.7	15215.2	18821.5	19931.1	105.9
Газар тариалан	53.4	79.4	57.5	91.4	120.7	132.1
Олборлох үйлдвэр	71.4	780.8	934.2	1945.9	1994.4	102.5
Боловсруулах үйлдвэр	168.7	538.4	119.5	746.4	436.5	58.5
Цахилгаан, хий уур агааржуулалтын хангамж	593.9	1103.7	1220.2	1547.6	1435.9	92.8
Бохир ус, хог хаягдлын менежментийн болон цэвэрлэх үйл ажиллагаа		105.4	66.8	178.5	209.5	117.4
Барилга	1182.2	3426.8	4507.3	1868.1	460.5	24.7
Бөөний болон жижиглэн худалдаа, гэр ахуйн, барааны засварлах үйл	1563.5	2339.1	4209.7	3882.0	5541.3	142.7
Тээвэр агуулахын үйл ажиллагаа	3338.4	3781.1	4561.6	5817.8	7785.3	133.8
Байр, сууц болон хоол хүнсээр үйлчилэх үйл ажиллагаа	192.8	432.5	423.7	399.8	495.8	124.0
Мэдээлэл холбоо		207.5	274.3	187.9	363.9	193.7
Санхүүгийн болон даатгалын үйл ажиллагаа	2585.7	2506.7	1679.0	2584.2	4308.6	166.7
Үл хөдлөх хөрөнгийн үйл ажиллагаа	23.5	26.8	30.5	36.7	129.4	300.0
Мэргэжлийн шинжлэх ухаан болон техникийн үйл ажиллагаа		25.1	31.9	32.1	50.7	157.9
Захиргааны болон дэмжлэг үзүүлэх үйл ажиллагаа		33.7	20.4	13.8	13.2	95.7
Төрийн удирдлага батлан хамгаалах, албан журмын нийгмийн хамгааллын үйл ажиллагаа	2351.6	2718.6	3021.4	4325.1	5441.3	125.8
Боловсролын салбарын үйл ажиллагаа	1685.9	2922.3	3159.2	5339.9	5945.9	111.3
Хүний эрүүл мэнд ба нийгмийн үйл ажиллагаа	741.3	1132.4	2187.3	2038.5	2323.7	114.0
Урлаг, үзвэр, тоглоом наадам		243.1	505.0	468.1	548.6	117.2
Үйлчилгээний бусад үйл ажиллагаа	490.3	268.5	250.6	205.2	227.2	110.7

3.2 НЭГ ХҮНД НОГДОХ ДОТООДЫН НИЙТ БҮТЭЭГДЭХҮҮН, 2006-2010 он, оны үнээр, мян төгрөгөөр

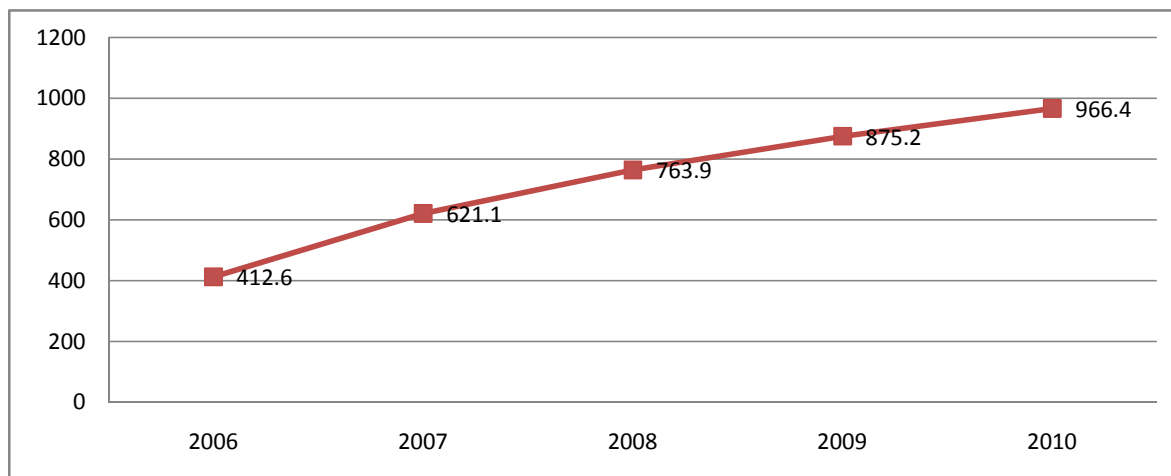

## ДӨРӨВ. ХӨДӨӨ АЖ АХУЙ

## 4.1 ХӨДӨӨ АЖ АХУЙН БҮТЭЭГДЭХҮҮНИЙ ҮЙЛДВЭРЛЭЛТ

/ оны үнээр, сая.төг /

салбар	2004	2005	2006	2007	2008	2009	2010
<b>Бүгд</b>	<b>18662.5</b>	<b>19477.9</b>	<b>9599.3</b>	<b>14073.4</b>	<b>20102.8</b>	<b>21792.8</b>	<b>26398.7</b>
Мал аж ахуй	18534.2	19430.8	9522.4	13958.9	20020.0	21661.1	26224.9
газар тариалан	128.3	47.1	76.9	114.5	82.8	131.7	173.8

## 4.2 ХАА-н ГОЛ НЭР ТӨРЛИЙН БҮТЭЭГДЭХҮҮНИЙ ҮЙЛДВЭРЛЭЛТ

Бүтээгдэхүүн	хэмжих нэгж	2006	2007	2008	2009	2010	2010 2009
<b>МАХ амьдын</b>		<b>11914.1</b>	<b>8772.2</b>	<b>10159.8</b>	<b>11097.6</b>	<b>13912.8</b>	<b>125.4</b>
жингээр БҮГД							
тэмээ	тонн	1450.1	1488.3	1743.1	1388.8	1228.5	88.5
адуу	тонн	3308.9	1604.1	1952.0	1651.3	2038.6	123.5
үхэр	тонн	1910.6	1331.3	1511.0	1611.1	2212.8	137.3
хонь	тонн	2977.4	2678.0	2934.3	3438.2	4495.7	130.8
ямаа	тонн	2266.6	1669.8	2017.0	2997.5	3926.6	131.0
гахайн мах	тонн	0.5	0.7	2.4	10.6	10.6	100.0
өндөг	мян.шир	10.9	25.1	48.5	0.0	12.4	
<b>СҮҮ</b>		<b>3798.3</b>	<b>5234.5</b>	<b>5546.0</b>	<b>6731.0</b>	<b>6215.4</b>	<b>92.3</b>
ингэний	тонн	625.5	585.0	752.9	684.6	831.8	121.5
гүүний	тонн	273.4	469.2	48.8	586.6	535.5	91.3
үнээний	тонн	1935.1	2735.9	3199.9	3639.0	3337.4	91.7
хонины	тонн	469.4	594.0	633.8	741.9	707.9	95.4
ямааны	тонн	494.9	850.4	910.6	1078.9	802.8	74.4
<b>НООС НООЛУУР</b>		<b>696.3</b>	<b>525.1</b>	<b>585.5</b>	<b>660.0</b>	<b>409.1</b>	<b>62.0</b>
тэмээний	тонн	101.5	90.9	87.3	89.4	51.6	57.7
адууны хөөвөр	тонн	7.1	...	...	...	...	
үхрийн хөөвөр	тонн	2.9	...	...	...	...	
бодын хялгас	тонн	6.3	3.8	8.5	9.0	5.1	56.4
хонины уртын ноо	тонн	388.9	294.2	324.6	367.5	237.0	64.5
ямааны ноолуур	тонн	169.5	121.7	147.6	173.5	105.9	61.0
ямааны хялгас	тонн	20.1	14.4	17.5	20.6	9.5	46.2
<b>АРЬС ШИР</b>		<b>280.7</b>	<b>121.6</b>	<b>148.2</b>	<b>148.6</b>	<b>227.5</b>	<b>153.1</b>
тэмээ	мян.шир	4.1	3.4	3.8	3.8	2.7	70.8
адуу	мян.шир	16.3	6.3	7.6	7.7	7.9	102.7
үхэр	мян.шир	14.4	5.1	5.8	5.9	8.5	144.8
хонь	мян.шир	92.2	57.3	64.7	64.7	94.7	146.3
ямаа	мян.шир	103.3	48.7	61.2	61.3	112.4	183.4
хурга	мян.шир	21.5	0.3	2.7	2.8	0.5	18.0
ишиг	мян.шир	29.1	0.5	2.4	2.4	0.8	33.0
<b>ГАЗАР ТАРИАЛАНГИЙН БҮТЭЭГДЭХҮҮН</b>							
Төмс	тонн	<b>62.6</b>	<b>57.9</b>	<b>106.2</b>	<b>183.7</b>	<b>161.6</b>	<b>88.0</b>
Хүнсний ногоо	тонн	<b>148.0</b>	<b>229.0</b>	<b>105.6</b>	<b>144.6</b>	<b>170.1</b>	<b>117.6</b>
байцаа	тонн	7.6	2.9	1.0	6.4	3.4	53.6
манжин	тонн	6.9	4.4	2.6	11.9	15.2	128.2
лууван	тонн	1.2	4.8	7.2	17.2	26.7	155.4
сонгино	тонн	2.6	2.7	1.4	10.6	15.9	151.0
сармис	тонн	1.6			0.0	0.0	
өргөст хэмх	тонн	0.8	4.5	3.6	14.0	11.2	79.9
улаан лооль	тонн	0.1	1.1	2.0		4.8	
тарвас	тонн	65.0	204.0	20.2	76.2	47.0	61.7
бусад	тонн	62.2	4.7	67.6	8.4	45.8	545.2
даршны ургамал	тонн		0.4	0.0	22.0	0.5	2.3
хадлан	тонн	741.5	754.5	1196.0	1269.4	1619.1	127.5
гар тэжээл	тонн	32.2	144.5	79.0	249.2	131.2	52.6

## 4.3 МАЛ СҮРГИЙН ӨСӨЛТИЙН ҮЗҮҮЛЭЛТ, мян.тол

		Онууд					2010	2010
		2006	2007	2008	2009	2010	2006	2009
<b>МАЛЫН ТОО. Мян.тол</b>								
1.1 Бүгд	Бодод шилжүүлснээр	209.9	227.9	252.3	286.0	291.4	138.8	101.9
	Толгойн тоогоор	712.3	814.7	932.7	1076.9	1056.8	148.4	98.1
	Тэмээ	25.5	24.5	25.1	26.1	28.1	110.2	107.7
	Адуу	57.5	60.8	64.6	72.8	77.4	134.6	106.3
	Үхэр	27.2	30.0	34.3	39.9	40.4	148.5	101.3
	Хонь	281.8	310.9	352	408.7	421.3	149.5	103.1
	Ямаа	320.3	388.5	456.7	529.4	489.6	152.9	92.5
1.2 Үүнээс: Иргэдийн		689.0	792.7	909.1	1050.6	1032.1	149.8	98.2
	Тэмээ	23.6	22.8	23.5	24.8	26.9	114.0	108.5
	Адуу	56.2	59.6	63.4	71.5	76.1	135.4	106.4
	Үхэр	26.3	29.0	33.2	38.7	39.4	149.8	101.8
	Хонь	269.3	299.7	340.4	395.7	408.9	151.8	103.3
	Ямаа	313.6	381.6	448.6	519.9	480.8	153.3	92.5
<b>ХЭЭЛТЭГЧ МАЛЫН ТОО. Мян.тол</b>								
1.3 Бүгд		340.7	332.0	387.6	447.0	464.7	136.4	104.0
	Ингэ	8.8	8.9	9.2	9.7	10.3	117.0	106.2
	Гүү	16.9	17.9	18.3	20.2	22.1	130.8	109.4
	Үнээ	12.3	13.3	13.9	16	16.7	135.8	104.4
	Эм хонь	139.8	133.3	155.0	179.0	192.7	137.8	107.7
	Эм ямаа	162.9	158.6	191.2	222.1	222.9	136.8	100.4
1.4 Үүнээс: Иргэдийн		330.3	323.0	378.5	436.6	454.7	137.7	104.1
	Ингэ	8.3	8.4	8.7	9.3	10.1	121.7	108.6
	Гүү	16.6	17.6	18	19.9	21.8	131.3	109.5
	Үнээ	11.9	12.9	13.5	15.6	16.3	137.0	104.5
	Эм хонь	133.9	128.4	150.4	173.8	187.5	140.0	107.9
	Эм ямаа	159.6	155.7	187.9	218	219.0	137.2	100.5
1.5 Сүрэгт хээлтэгчийн эзлэх хувь	Аймгийн	47.8	40.8	41.6	41.5	44.0	91.9	106.0
	Иргэдийн	46.4	39.6	40.6	40.5	44.1	95.0	108.8
<b>БОЙЖУУЛСАН ТӨЛИЙН ТОО.Мян.тол</b>								
1.6 Бүгд		122.9	265.1	285.1	342.1	283.6	230.8	82.9
	Ботго	3.6	3.6	4.6	4.2	5.1	141.7	121.4
	Унага	5.4	11.9	12.1	14.9	13.6	251.9	91.3
	Тугал	5.6	9.5	10.9	12.6	11.5	205.4	91.3
	Хурга	63.5	111.3	118.7	142	133.0	209.4	93.7
	Ишиг	44.8	128.8	138.8	168.4	120.4	268.8	71.5
1.7 Үүнээс: Иргэдийн		118.5	258.3	278.5	334.9	274.9	232.0	82.1
	Ботго	3.4	3.4	4.4	4.0	4.9	144.1	122.5
	Унага	5.3	11.7	11.8	14.7	13.4	252.8	91.2
	Тугал	5.4	9.2	10.6	12.3	11.3	209.3	91.9
	Хурга	60.7	107.5	115.2	138.0	128.1	211.0	92.8
	Ишиг	43.7	126.5	136.5	165.9	117.2	268.2	70.6
1.8 100 эхээс бойжуулсан төл дүнгээр		30	78	86	72	61	203.3	84.7
	/Аймгийн дүнгээр/							
	Ботго	37	41	52	45	53	143.2	117.8
	Унага	26	70	68	81	67	257.7	82.7
	Тугал	32	77	82	90	72	225.0	80.0
	Хурга	38	80	89	91	74	194.7	81.3
	Ишиг	23	79	88	88	54	234.8	61.4
1.9 Үүнээс: Иргэдийн		68	78	86	88	54	79.4	61.4
<b>ТОМ МАЛЫН ЗҮЙ БУСЫН ХОРОГДОЛ.Мян.тол</b>								
1.10 Бүгд		131.6	6.4	14.5	3.9	51.3	39.0	1320.6
	Гэмээ	1.6	0.3	0.1	0.087	0.3	19.8	364.4
	Адуу	6.2	0.3	0.5	0.2	0.9	14.3	444.5
	Үхэр	11.1	0.2	0.3	0.2	1.8	16.4	908.5
	Хонь	46.8	2.7	6.0	1.5	10.7	23.0	716.5
	Ямаа	65.9	2.9	7.6	1.9	37.6	57.0	1976.8
1.11 Үүнээс: Иргэдийн		127.5	6.0	11.9	3.6	49.4	38.7	1372.2
1.12 Том малын зүй бусын хорогдол оны	эхний мапл эзлэх хувь	13.6	0.9	1.8	0.4	4.8	35.3	1200.0
1.13 Үүнээс: Иргэдийн		13.1	0.8	1.5	0.4	4.6	35.1	1150.0

Үзүүлэлт	2006	2007	2008	2009	2010	2010 2006	2010 2009
<b>ХҮНСЭНД ХЭРЭГЛЭСЭН, ЗАХ ЗЭЭЛД БОРЛУУЛСАН МАЛЫН ТОО. Мян.тол</b>							
1.14 Хүнсэнд хэрэглэсэн, зах зээлд борлуулсан мал, тол, - БҮГД	167.7	132.6	142.4	165.0	207.5	123.7	125.8
Тэмээ	3.2	3.3	3.0	2.6	2.6	81.3	100.0
Адуу	13.2	6.4	6.7	6.4	7.7	58.3	120.3
Үхэр	7.9	5.5	5.7	6.3	8.0	101.3	127.0
Хонь	72.6	65.3	64.8	71.1	90.8	125.1	127.7
Ямаа	70.8	52.1	62.2	78.6	98.4	139.0	125.2
<b>ЦЭВЭР ЭРЛИЙЗ, НУТГИЙН ШИЛДЭГ ОМГИЙН БОЛОН НУТГИЙН САЙЖРУУЛСАН ҮҮЛДРИЙН МАЛЫН ТОО.тол</b>							
1.15 Цэвэр үүлдрийн мал, тол-БҮГД	11756	11541	11278	11497	12125	103.1	105.5
Үхэр	6	11	9	9	11	183.3	122.2
Хонь	11497	10580	10384	10732	11434	99.5	106.5
Ямаа	253	950	885	756	680	268.8	89.9
1.16 Нутгийн шилдэг омгийн мал, тол-БҮГД	97408	96130	104236	112188	112442	115.4	100.2
Тэмээ	235	256	263	351	294	125.1	83.8
Адуу	1424	1450	2079	2086	2195	154.1	105.2
Хонь	1485	1489	564	611	689	46.4	112.8
Ямаа	94264	92935	101330	109140	109264	115.9	100.1
1.17 Сайжруулсан нутгийн үүлдрийн мал, тол-БҮГД	122460	146855	179783	236248	239378	195.5	101.3
Тэмээ	53	136	143	150	164	309.4	109.3
Адуу	2120	2022	3031	3337	3792	178.9	113.6
Үхэр	68	176	269	401	483	710.3	120.4
Хонь	17169	15573	18945	18957	21325	124.2	112.5
Ямаа	103103	129084	157538	213403	213614	207.2	100.1
<b>ТЭЖЭЭВЭР АМЬТДЫН ТОО.толгой</b>							
1.18 Гахайн тоо, тол-БҮГД	85	234	439	250	172	202.4	68.8
Үүнээс : Иргэдийн	85	212	410	210	166	195.3	79.0
1.19 Үндсэн мэргийн тоо, тол-БҮГД	15	75	74	113	44	293.3	38.9
1.20 Үйлдвэрлэсэн мах, а.жин, тн	0.5		2.4	10.6	7.45	14 дахин	70.3
1.21 Шувууны тоо-БҮГД	352	674	716	333	286	81.3	85.9
Үүнээс : Иргэдийн	352	674	716	333	286	81.3	85.9
1.22 Өндөглөгчийн тоо-БҮГД	229	518	425	215	199	86.9	92.6
1.23 Өндөг, мян.шир	13.7	11.0	48.5	12.2	12.4	90.5	101.6
1.24 Гахайтай өрхийн тоо-БҮГД	10	12	12	23	14	140.0	60.9
1.25 Шувуутай өрхийн тоо -БҮГД	19	24	24	16	11	57.9	68.8

Бүх мал. Үүнээс: Хээлтэгч, бойжуулсан төл

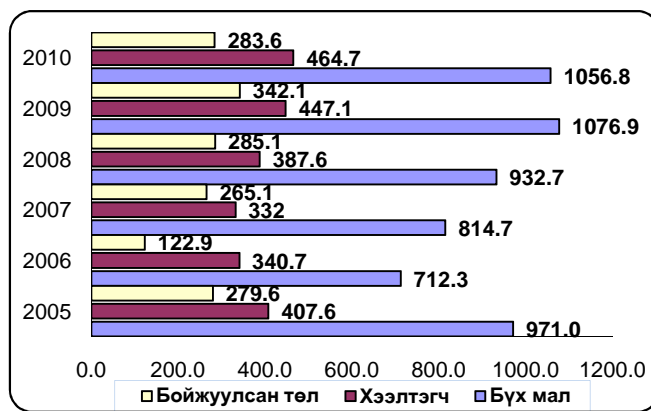

Мал сүргийн бүтэц, төрлөөр, хувиар

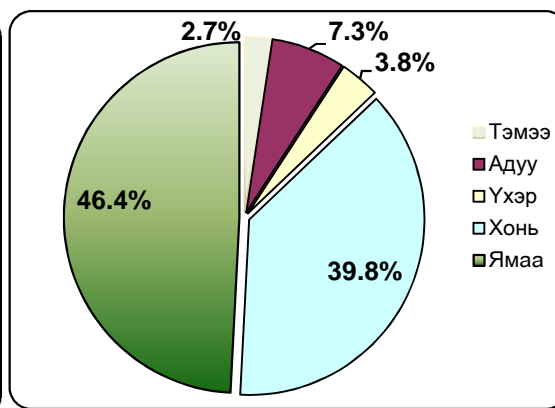

## 3.4 МАЛЫН ТОО, сумаар, төрлөөр

	2006	2007	2008	2009	2010	2010 2006	2010 2009
<b>БҮГД</b>							
Айраг	51370	54070	60315	67758	68008	132.4	100.4
Алтанширээ	41575	47354	56261	66365	69918	168.2	105.4
Даланжаргалан	71938	80927	82688	82179	82383	114.5	100.2
Дэлгэрэх	81461	94540	103649	119738	127110	156.0	106.2
Иххэт	62448	65734	63918	66984	72498	116.1	108.2
Мандах	47033	53018	58763	69634	64857	137.9	93.1
Өргөн	36660	40089	48319	59054	67421	183.9	114.2
Сайхандулаан	37084	41230	50811	62800	63362	170.9	100.9
Улаанбадрах	57655	67399	80341	91160	86978	150.9	95.4
Хатанбулаг	116372	139308	160106	184778	148972	128.0	80.6
Хөвсгөл	48646.0	58673	72320	85388	72320	148.7	84.7
Эрдэнэ	33374	36407	44557	53087	60612	181.6	114.2
Сайншанд	18517	25040	36629	49321	52418	283.1	106.3
Замын-Үүд	8249	10932	14000	18664	19921	241.5	106.7
<b>ДҮН</b>	<b>712382</b>	<b>814721</b>	<b>932677</b>	<b>1076910</b>	<b>1056778</b>	148.3	98.1
<b>ТЭМЭЭ</b>							
Айраг	851	757	732	762	823	96.7	108.0
Алтанширээ	877	801	807	849	851	97.0	100.2
Даланжаргалан	595	572	482	493	511	85.9	103.7
Дэлгэрэх	1082	1117	1101	1175	1201	111.0	102.2
Иххэт	267	191	135	139	152	56.9	109.4
Мандах	4388	4093	4052	3899	4116	93.8	105.6
Өргөн	889	830	858	894	985	110.8	110.2
Сайхандулаан	2042	1882	1998	2103	2315	113.4	110.1
Улаанбадрах	3046	3038	3142	3271	3474	114.1	106.2
Хатанбулаг	4865	4959	5071	5366	5707	117.3	106.4
Хөвсгөл	3262	2978	3123	3201	3326	102.0	103.9
Эрдэнэ	1761	1596	1694	1754	1909	108.4	108.8
Сайншанд	1284	1304	1451	1618	2087	162.5	129.0
Замын-Үүд	305	380	432	559	664	217.7	118.8
<b>ДҮН</b>	<b>25514</b>	<b>24498</b>	<b>25078</b>	<b>26083</b>	<b>28121</b>	110.2	107.8
<b>АДУУ</b>							
Айраг	4634	4731	4998	5413	5330	115.0	98.5
Алтанширээ	3885	4175	4422	4967	5049	130.0	101.7
Даланжаргалан	5163	5257	4721	4657	4353	84.3	93.5
Дэлгэрэх	7615	8322	8714	9780	10845	142.4	110.9
Иххэт	4958	4672	3659	3558	3770	76.0	106.0
Мандах	3095	3062	2959	3277	3423	110.6	104.5
Өргөн	3514	3613	4192	4978	5631	160.2	113.1
Сайхандулаан	3171	3265	3711	4294	4651	146.7	108.3
Улаанбадрах	4939	5424	5968	6533	7058	142.9	108.0
Хатанбулаг	6415	7056	8002	8934	9374	146.1	104.9
Хөвсгөл	3871	4339	5043	6077	6376	164.7	104.9
Эрдэнэ	4026	4115	4787	5696	6558	162.9	115.1
Сайншанд	1422	1806	2299	3159	3346	235.3	105.9
Замын-Үүд	832	970	1135	1447	1600	192.3	110.6
<b>ДҮН</b>	<b>57540</b>	<b>60807</b>	<b>64610</b>	<b>72770</b>	<b>77364</b>	134.5	106.3

	2006	2007	2008	2009	2010	<u>2010</u> <u>2006</u>	<u>2010</u> <u>2009</u>
<b>ҮХЭР</b>							
Айраг	1538	1523	1884	2083	2226	144.7	106.9
Алтанширээ	1373	1706	1982	2421	2695	196.3	111.3
Даланжаргалан	2297	2447	2592	2398	2474	107.7	103.2
Дэлгэрэх	3743	4228	4721	5650	6155	164.4	108.9
Иххэт	3057	3003	2866	2986	3320	108.6	111.2
Мандах	761	733	772	928	991	130.2	106.8
Өргөн	1644	1862	2204	2782	3212	195.4	115.5
Сайхандулаан	807	859	1090	1392	1486	184.1	106.8
Улаанбадрах	2259	2689	3063	3505	3444	152.5	98.3
Хатанбулаг	5622	6245	7375	8566	6925	123.2	80.8
Хөвсгөл	1771	1899	2256	2673	2440	137.8	91.3
Эрдэнэ	1354	1447	1759	2252	2471	182.5	109.7
Сайншанд	569	846	1126	1488	1662	292.1	111.7
Замын-Үүд	398	473	615	841	945	237.4	112.4
<b>ДҮН</b>	<b>27193</b>	<b>29960</b>	<b>34305</b>	<b>39965</b>	<b>40446</b>	148.7	101.2

<b>ХОНЬ</b>							
Айраг	24572	24595	27513	31320	33292	135.5	106.3
Алтанширээ	20434	22571	26749	31496	33188	162.4	105.4
Даланжаргалан	36438	40031	40826	41563	40775	111.9	98.1
Дэлгэрэх	38830	44160	48848	57114	62316	160.5	109.1
Иххэт	28274	29160	29120	30927	34438	121.8	111.4
Мандах	14752	15513	17425	20829	21234	143.9	101.9
Өргөн	17109	17392	20519	24557	27911	163.1	113.7
Сайхандулаан	14312	15332	18458	23563	24593	171.8	104.4
Улаанбадрах	18712	21880	25938	30346	30451	162.7	100.3
Хатанбулаг	33786	39539	45234	52731	45609	135.0	86.5
Хөвсгөл	13305	15657	19112	23454	21905	164.6	93.4
Эрдэнэ	11510	12162	14147	16624	19331	167.9	116.3
Сайншанд	7151	9367	13298	17903	19351	270.6	108.1
Замын-Үүд	2650	3554	4817	6234	6866	259.1	110.1
<b>ДҮН</b>	<b>281835</b>	<b>310913</b>	<b>352004</b>	<b>408661</b>	<b>421260</b>	149.5	103.1

<b>ЯМАА</b>							
Айраг	19775	22464	25188	28180	26337	133.2	93.5
Алтанширээ	15006	18101	22301	26632	28135	187.5	105.6
Даланжаргалан	27445	32620	34067	33068	34270	124.9	103.6
Дэлгэрэх	30191	36713	40265	46019	46593	154.3	101.2
Иххэт	25892	28708	28138	29374	30818	119.0	104.9
Мандах	24037	29617	33555	40701	35093	146.0	86.2
Өргөн	13504	16392	20546	25843	29682	219.8	114.9
Сайхандулаан	16752	19892	25554	31448	30317	181.0	96.4
Улаанбадрах	28699	34368	42230	47505	42551	148.3	89.6
Хатанбулаг	65684	81509	94424	109181	81357	123.9	74.5
Хөвсгөл	26437	33800	42786	49983	38273	144.8	76.6
Эрдэнэ	14723	17087	22170	26761	30343	206.1	113.4
Сайншанд	8091	11717	18455	25153	25972	321.0	103.3
Замын-Үүд	4064	5555	7001	9583	9846	242.3	102.7
<b>ДҮН</b>	<b>320300</b>	<b>388543</b>	<b>456680</b>	<b>529431</b>	<b>489587</b>	152.9	92.5

4.5 МАЛЧДЫН ТОО, СУМААР, МАЛ ТООЛЛОГЫН ДҮНГЭЭР

Сумын нэр	малчдын тоо		үүнээс: насаар ангиллаар						нийт малчдаас эмэгтэй	
			16-34		35-54 насны эм,		55-аас дээш			
	2009	2010	2009	2010	2009	2010	2009	2010	2009	2010
Айраг	423	395	140	141	193	164	90	90	195	181
Алтанширээ	442	457	207	202	188	200	47	55	188	210
Даланжаргалан	436	480	195	183	178	209	63	88	179	161
Дэлгэрэх	662	700	330	334	231	270	101	96	290	315
Иххэт	313	334	122	129	137	146	54	59	131	139
Мандах	533	515	249	237	214	205	70	73	250	257
Өргөн	363	371	160	161	140	159	63	51	156	163
Сайхандулаан	437	395	197	189	187	178	53	28	156	203
Улаанбадрах	571	590	239	229	237	262	95	99	260	272
Хатанбулаг	1160	1114	595	570	447	431	118	113	555	513
Хөвсгөл	635	608	307	290	216	242	112	76	288	285
Эрдэнэ	424	413	170	156	182	186	72	71	196	184
Сайншанд	304	295	111	109	125	124	68	62	140	104
Замын-Үүд	71	83	35	41	26	35	10	7	30	37
<b>ДҮН</b>	<b>6774</b>	<b>6750</b>	<b>3057</b>	<b>2971</b>	<b>2701</b>	<b>2811</b>	<b>1016</b>	<b>968</b>	<b>3014</b>	<b>3024</b>

4.6 МАЛЧИН ӨРХИЙН НИЙГЭМ АХУЙН ЗАРИМ ҮЗҮҮЛЭЛТ

	2006	2007	2008	2009	2010	Малчин өрхөд эзлэх хувь			
						2007	2008	2009	2010
Малчин өрхийн тоо	4358	3430	3305	3353	3395	100.0	100	100	100
Цахилгаан үүсгүүртэй	1577	1860	2384	2069	2913	54.2	72.1	61.7	85.8
Телевизортой	1292	1257	1797	1472	2174	36.6	54.3	43.9	64.0
Автомашинтай	613	707	892	886	1097	20.6	26.9	26.4	32.3
Трактортой	21	13	17	8	11	0.4	0.5	0.2	0.3
Мотоциклтэй	1196	1256	1303	1213	1691	36.6	39.4	36.2	49.8

4.7 МАЛЧИН ӨРХИЙН МАЛЫН БҮЛЭГЛЭЛТ, мал тооллогын дүнгээр

Малын бүлэглэлт	Малчин өрх		Дүнд эзлэх хувь		Малын тоо /толгойгоор/		нэг өрхөд ногдох мал	
	2009	2010	2009	2010	2009	2010	2009	2010
10 хүртэл	53	43	1.6	1.3	343	263	6	6
11-30	137	126	4.1	3.7	3041	2656	22	21
31-50	145	173	4.3	5.1	5886	7056	41	41
51-100	417	411	12.4	12.1	29727	30996	71	75
101-200	814	834	24.3	24.6	123690	122885	152	147
201-500	1269	1313	37.8	38.7	423710	410992	334	313
501-999	442	424	13.2	12.5	290213	274326	657	647
1000-1499	71	63	2.1	1.9	80720	71339	1137	1132
1500-2000	3	6	0.1	0.2	4829	9944	1610	1657
2001-с дээш	2	2	0.1	0.1	5294	5403	2647	2702
<b>ДҮН</b>	<b>3353</b>	<b>3395</b>	<b>100.0</b>	<b>100.0</b>	<b>967453</b>	<b>935860</b>	<b>289</b>	<b>276</b>

## 4.8 ГАЗАР ТАРИАЛАНГИЙН ҮЙЛДВЭРЛЭЛ

Үзүүлэлт	2006	2007	2008	2009	2010	<u>2010</u> <u>2006</u>	<u>2010</u> <u>2009</u>
2.1 Өвс хадлан, тн	741.5	760.5	650.6	1269.4	1619.1	218.4	127.5
2.2 Гар тэжээл, тн	32.2	144.5	40.4	249.2	131.2	407.5	52.6
2.3 Хужир шүү, тн	56.2	58.4	62.9	201.9	99.3	176.7	49.2
2.4 Тариалсан талбай, га	36.8	32.4	47.4	120.0	90.6	246.5	75.5
2.5 Хураан авсан ургац, тн	210.6	286.9	211.8	328.3	331.7	157.5	101.0

## 4.9 ГАЗАР ТАРИАЛАНГИЙН ҮЙЛДВЭРЛЭЛ, сумаар

	Тариалсан талбай		Ургац хураалт, тн				Бэлтгэсэн өвс		гар тэжээл	
	2010		төмс		хүнсний ногоо		2009	2010	2009	2010
	Төмс	Хүнсний ногоо	2009	2010	2009	2010				
Ай	2.0	1.5	4.1	11.2	0.3	8.8	81.5	154.5	129.5	15.0
Аш	0.5	0.3	0.3	1.6	0.0	0.1	39.5	190.8	1.4	6.3
Дж	4.5	7.0	47.0	40.0	10.9	2.9	126.0	239.1	2.3	14.1
Дх	3.0	0.5	3.1	1.8	1.0	0.5	110.0	68.5	35.0	9.0
Их	3.0	1.0	7.8	3.2	0.6	1.1	61.0	204.6	20.0	11.5
Мд	0.8	2.9	0.8	3.0	1.7	1.7	102.8	53.5	6.1	19.5
Өр	3.5	0.0	6.7	0.3	1.8	0.0	50.6	45.9	4.4	2.0
Сд	0.4	0.1	0.3	0.1	0.4	0.2	39.0	137.1		2.0
Уб	0.0	0.0	0.1	0.2	0.4	0.6	149.8	64.2	4.7	15.6
Хб	0.8	0.8	0.4	0.0	0.1	0.0	90.0	55.0	24.0	5.6
Хл	2.0	0.0	0.1	0.0	0.1	0.0	186.0	124.0	1.5	6.0
Эр	8.0	19.6	63.0	30.0	92.0	63.8	160.0	97.1	1.5	21.8
Сш	13.2	14.9	44.5	70.2	31.2	90.3	72.0	178.3	18.0	1.5
Зү	0.2	0.0	5.5	0.0	4.1	0.0	1.2	6.5	0.8	1.3
ДҮН	41.9	48.6	183.7	161.6	144.6	170.1	1269.4	1619.1	249.2	131.2

## 4.10 1000-ААС ДЭЭШ МАЛТАЙ ӨРХИЙН СУДАЛГАА, оны эцэст

Сумын нэр	2004	2005	2006	2007	2008	2009	2010	<u>2010</u> <u>2009</u>
Айраг	3	1	1	3	3	7	5	71.4
Алтанширээ	4	3	3	2	5	5	5	100.0
Даланжаргалан	1	3		1	2	3	2	66.7
Дэлгэрэх	5	4	3	4	6	14	17	121.4
Иххэт	4	8	4	7	5	8	8	100.0
Мандах	2	2	1	1	2	2	0	0.0
Өргөн	6	3	2	4	8	8	12	150.0
Сайхандулаан	4	1			2	5	4	80.0
Улаанбадрах	2	2			2	4	6	150.0
Хатанбулаг	1	3	2	3	1	8	4	50.0
Хөвсгөл		1			6	2	2	100.0
Эрдэнэ		1			1	1	1	100.0
Сайншанд	1	1		1	5	7	6	85.7
Замын-Үүд				1	2	2	2	100.0
Аймгийн дүн	<b>33</b>	<b>33</b>	<b>16</b>	<b>27</b>	<b>50</b>	<b>76</b>	<b>74</b>	<b>97.4</b>

## 4.11 ДОРНОГОВЬ АЙМГИЙН ХЭМЖЭЭНД ТАВАН ТӨРЛӨӨР ХАМГИЙН ОЛОН МАЛТАЙ СУМ, 2010 оны эц

Төрөл	Сумын нэр	Малын тоо
Тэмээгээр	Хатанбулаг	5707
	Мандах	4116
	Улаанбадрах	3474
	Хөвсгөл	3326
	Сайхандулаан	2315
Адуугаар	Дэлгэрэх	10845
	Хатанбулаг	9374
	Улаахбадрах	7058
	Хөвсгөл	6376
	Эрдэнэ	6558
Үхэрээр	Хатанбулаг	6925
	Дэлгэрэх	6155
	Улаанбадрах	3444
	Иххэт	3320
Хониор	Өргөн	3212
	Дэлгэрэх	62316
	Хатанбулаг	45609
	Даланжаргалан	40775
	Алтанширээ	34438
Ямаагаар	Айраг	33292
	Хатанбулаг	81357
	Дэлгэрэх	46593
	Улаанбадрах	42551
	Хөвсгөл	38273
	Мандах	35093

## 3.12 ДОРНОГОВЬ АЙМГИЙН ХЭМЖЭЭНД ТАВАН ТӨРЛӨӨР ХАМГИЙН ОЛОН МАЛТАЙ БАГ, оны эцэст

Төрөл	Багийн нэр	Сумын нэр	Малын тоо
Бүх малаар	Аман шанд	Дэлгэрэх	58809
Тэмээгээр	Халив	Хатанбулаг	1678
Адуугаар	Аман шанд	Дэлгэрэх	4875
Үхэрээр	Сулинхээр	Хатанбулаг	2469
Хониор	Аман шанд	Дэлгэрэх	31032
Ямаагаар	Агаруут	Хатанбулаг	26775

## 4.13 ДОРНОГОВЬ АЙМГИЙН ХЭМЖЭЭНД ТАВАН ТӨРЛӨӨР ХАМГИЙН ОЛОН МАЛТАЙ ӨРХ, оны эцэст

Төрөл	Малын тоо	Овог нэр	Сумын нэр
Тэмээгээр	302	Л.Батмөнх	Сайншанд
Адуугаар	282	Ч.Ганбаатар	Дэлгэрэх
Үхэрээр	222	М.Анхилмаа	Сайншанд
Хониор	1340	М.Анхилмаа	Сайншанд
Ямаагаар	1424	М.Анхилмаа	Сайншанд
<b>Хамгийн олон малтай өрх</b>	<b>3081</b>	<b>М.Анхилмаа</b>	<b>Сайншанд</b>

## 4.14 МАЛЫН ТОО ТОЛГОЙ ХҮРСЭН ДЭЭД ХЭМЖЭЭ

	Аймаг байгуулагдсанаас хойш		Жилийн эцэст тоолдог болсон	
	мян.тол	он	мян.тол	он
<b>Бүгд</b>	<b>1385.6</b>	<b>1939</b>	<b>1110.2</b>	<b>1999</b>
Тэмээ	121.2	1954	101.5	1961
Адуу	148.4	1941	123.5	1965
Үхэр	145.1	1940	103.6	1999
Хонь	777.1	1939	538.2	1990
Ямаа	469.6	2004	469.6	2004

## 4.15 2010 онд шинээр гаргасан худгийн тоо, зарцуулсан хөрөнгийн хэмжээ, мян.төг - өөр

А	Шинээр гаргасан худгын тоо бүгд	Үүнээс:					Зарцуулсан хөрөнгийн хэмжээ	Үүнээс:			Тур ажилласан орон нутгийн иргэдийн тоо
		Инженерийн хийцтэй	Үүнээс			Энгийн уурхайн		Улсын төсвийн хөрөнгөөр /мян.төг/	Гадаадын болон олон улсын төсөл хөтөлбөрийн хөрөнгөөр	Малчид иргэд өөрийн хөрөнгөөр	
			Өрөмдмөл	Богино яндант	Битон хашлагат						
1	0						0.0				16
2	5				5	1490.0		1490.0			22
3	8				8	4000.0		2600.0	1400.0		20
4	4	2	2		2	51490.8	47181.8		4309.0		14
5	0					0.0			0.0		0
6	6				6	1800.0			1800.0		20
7	4	3	3		1	69707.7	43366.4	22964.4	3376.9		3
8	1	1	1			18287.3	0.0	17372.9	914.4		3
9	2				2	1300.0			1300.0		17
10	5				5	4838.5		3219.0	1619.5		52
11	0				0	0.0			0.0		0
12	7				7	5427.3		4839.2	588.1		38
13	5	5	5			104155.6	68891.6	25478.5	9785.5		46
14	1	1	1			10000.0			10000.0		
<b>Дүн</b>	<b>48</b>	<b>12</b>	<b>12</b>	<b>0</b>	<b>0</b>	<b>36</b>	<b>272497.2</b>	<b>159439.8</b>	<b>77964.0</b>	<b>35093.4</b>	<b>251</b>
							<b>58.5</b>	<b>28.6</b>	<b>12.9</b>		

## 4.16 2010 онд сэргээн засварласан худгийн тоо, зарцуулсан хөрөнгийн хэмжээ, мян.төг - өөр

А	Засварласан худгын тоо бүгд	Үүнээс:					Зарцуулсан хөрөнгийн хэмжээ	Үүнээс:			Тур ажилласан орон нутгийн иргэдийн тоо
		Инженерийн хийцтэй	Үүнээс			Энгийн уурхайн		Улсын төсвийн хөрөнгөөр /мян.төг/	Гадаадын болон олон улсын төсөл хөтөлбөрийн хөрөнгөөр	Малчид иргэд өөрийн хөрөнгөөр	
			Өрөмдмөл	Богино яндант	Битон хашлагат						
1	2	0			2	700.0			700.0		10
2	11	0			11	2268.0	100.0	2058.0	110.0		64
3	5	1			4	830.0			830.0		9
4	17	1		1	16	6020.0		800.0	5220.0		57
5	8	0			8	2070.0		1500.0	570.0		14
6	61	1			60	5081.1		1551.1	3530.0		177
7	9	4	4		5	42100.2	400.0	38441.0	3259.2		21
8	8	2	2		6	29377.9		26440.1	2937.8		33
9	13	3	3		10	11547.3		11547.3			108
10	129				6	129	4330.0	80.0	4250.0		293
11	49	0			49	59590.6		53631.5	5959.1		64
12	45	3		3	42	5070.8		3399.93	1670.9		126
13	2	2	2			21686.6		19517.9	2168.7		3
14	6	6	6			17907.1		17316.4	590.7		10
<b>Дүн</b>	<b>365</b>	<b>23</b>	<b>17</b>	<b>4</b>	<b>8</b>	<b>342</b>	<b>208579.6</b>	<b>580.0</b>	<b>176203.2</b>	<b>31796.4</b>	<b>989</b>

4.17 Цаг уурын үзүүлэлт

№	СТАНЦЫН НЭР	Агаарын дундаж температур /C°/	Агаарын үнэмлэхүй хамгийн их температур /C°/	Агаарын үнэмлэхүй хамгийн бага температур /C°/	Хөрсний гадаргын хамгийн их температур /C°/	Хөрсний гадаргын хамгийн бага температур /C°/
1	Айраг	3.9	41	-34	63	-38
2	Алтанширээ	3.1	41	-34	67	-36
3	Дэлгэрэх	3.0	41	-34	64	-36
4	Иххэт	1.6	39	-32	62	-34
5	Мандах	3.2	38	-31	60	-40
6	Өргөн	4.0	41	-36	65	-36
7	Сайхандулаан	4.0	40	-31	69	-34
8	Улаанбадрах	5.7	40	-31	65	-38
9	Хатанбулаг	6.4	42	-30	67	-35
10	Хөвсгөл	5.5	42	-34	63	-34
11	Эрдэнэ	4.8	41	-30	67	-39
12	Сайншанд	4.2	41	-34	69	-38
13	Замын-Үүд	4.5	42	-36	65	-36

Эх сурвалж: Ус цаг уур, орчны шинжилгээний алба

№	СТАНЦЫН НЭР	Хур тунадасны нийлбэр /мм/	Хур тунадастай хоногийн тоо	Салхины хамгийн их хурд/м/с/	Шороон шуургатай өдрийн тоо	Цасан шуургатай өдрийн тоо
1	Айраг	121.8	60	20	42	14
2	Алтанширээ	95.2	43	20	8	5
3	Дэлгэрэх	118.6	67	26	9	21
4	Иххэт	164.7	44	20	22	8
5	Мандах	101.8	59	18	25	35
6	Өргөн	90.6	58	20	36	11
7	Сайхандулаан	97.3	53	17	14	12
8	Улаанбадрах	102.7	59	20	30	11
9	Хатанбулаг	131.2	67	20	48	15
10	Хөвсгөл	118.6	63	20	36	19
11	Эрдэнэ	131.6	67	17	33	15
12	Сайншанд	105.4	86	20	23	30
13	Замын-Үүд	165.2	76	24	74	12

Эх сурвалж: Ус цаг уур, орчны шинжилгээний алба

4.18 ДОРНОГОВЬ АЙМГИЙН БАГУУДЫН ЗАРИМ ҮЗҮҮЛЭЛТҮҮД 2010 ОН

Сумын нэр	№	Багийн нэр	өрх	хүн ам	Малын тоо					
					бүгд	тэмээ	адуу	үхэр	хонь	ямаа
АЙ	1	Нард	128	380	28802	194	2021	855	14894	10838
	2	Сайн ус	125	424	20799	315	2069	623	9907	7885
	3	Нүдэн	79	242	11605	300	960	514	5333	4498
	4	Цагаан дөрвөлж	782	2553	6802	14	280	234	3158	3116
		<b>дүн</b>	<b>1114</b>	<b>3599</b>	<b>68008</b>	<b>823</b>	<b>5330</b>	<b>2226</b>	<b>33292</b>	<b>26337</b>
АШ	1	Тойг	94	331	22419	237	1750	1008	12106	7318
	2	Зараа	87	289	20289	259	1397	827	9773	8033
	3	Хаяа	94	315	26186	355	1900	845	11017	12069
	4	Чулуун гишгэр	116	368	1024	0	2	15	292	715
		<b>дүн</b>	<b>391</b>	<b>1303</b>	<b>69918</b>	<b>851</b>	<b>5049</b>	<b>2695</b>	<b>33188</b>	<b>28135</b>
ДЖ	1	Элдэв	108	302	17827	66	1114	835	8502	7310
	2	Өнгөт	140	417	23916	125	1181	614	11902	10094
	3	Бичигт	132	413	26137	163	1545	746	11467	12216
	4	Цомог	212	710	3831	8	204	150	1665	1804
	5	Олон овоо	235	739	10672	149	309	129	7239	2846
	<b>дүн</b>	<b>827</b>	<b>2581</b>	<b>82383</b>	<b>511</b>	<b>4353</b>	<b>2474</b>	<b>40775</b>	<b>34270</b>	
ДХ	1	Цагаан хад	106	406	34128	469	2496	1505	15888	13770
	2	Аман шанд	172	653	58809	358	4875	3024	31082	19470
	3	Бумбат	92	333	27303	358	2571	1324	12552	10498
	4	Хонгор	116	405	6870	16	903	302	2794	2855
		<b>дүн</b>	<b>486</b>	<b>1797</b>	<b>127110</b>	<b>1201</b>	<b>10845</b>	<b>6155</b>	<b>62316</b>	<b>46593</b>
ИХ	1	Бүрдэнэ	95	274	17850	78	1036	746	9011	6979
	2	Баян	109	323	19620	53	1084	817	9370	8296
	3	Зүлэгт	524	1547	35028	21	1650	1757	16057	15543
		<b>дүн</b>	<b>728</b>	<b>2144</b>	<b>72498</b>	<b>152</b>	<b>3770</b>	<b>3320</b>	<b>34438</b>	<b>30818</b>
МД	1	Алхан тээг	56	241	12217	1536	352	84	3603	6642
	2	Баянхошуу	78	273	13863	509	876	331	4398	7749
	3	Өехий	120	411	23719	1093	1378	462	8471	12315
	4	Сэрвэн баянхошуу	60	213	11599	960	634	79	3499	6427
	5	Төхөм	107	370	3459	18	183	35	1263	1960
	<b>дүн</b>	<b>421</b>	<b>1508</b>	<b>64857</b>	<b>4116</b>	<b>3423</b>	<b>991</b>	<b>21234</b>	<b>35093</b>	
ӨР	1	Сүмийн булаг	61	193	15818	238	1115	513	6184	7768
	2	Сүмбэр	85	283	22785	269	2122	1102	10267	9025
	3	Баянмөнх	83	278	28818	478	2394	1597	11460	12889
	4	Сэнж	343	1121	0					
	<b>дүн</b>	<b>572</b>	<b>1875</b>	<b>67421</b>	<b>985</b>	<b>5631</b>	<b>3212</b>	<b>27911</b>	<b>29682</b>	
СД	1	Улаан шороот	91	288	17759	774	748	306	4980	10951
	2	Жаргалант	91	330	20567	534	1907	461	8561	9104
	3	Цохио	75	261	20939	931	1740	638	9570	8060
	4	Өлзийт	117	355	4097	76	256	81	1482	2202
	<b>дүн</b>	<b>374</b>	<b>1234</b>	<b>63362</b>	<b>2315</b>	<b>4651</b>	<b>1486</b>	<b>24593</b>	<b>30317</b>	

Сумын нэр	№	Багийн нэр	өрх	хүн ам	Малын тоо					
					бүгд	тэмээ	адуу	үхэр	хонь	ямаа
УБ	1	Сангийн далай	156	498	38336	1380	3538	2317	14532	16569
	2	Баянбогд	112	374	27977	828	1966	607	8422	16154
	3	Аргалант	86	283	18624	1219	1444	401	6781	8779
	4	Нүдэн	119	387	2041	47	110	119	716	1049
		<b>дүн</b>		<b>473</b>	<b>1542</b>	<b>86978</b>	<b>3474</b>	<b>7058</b>	<b>3444</b>	<b>30451</b>
ХБ	1	Халив	143	457	29146	1678	1687	1621	9936	14224
	2	Эргэл	111	427	26197	1725	1317	723	8467	13965
	3	Агаруут	171	537	44798	868	3082	1826	12247	26775
	4	Сулинхээр	173	601	38282	1287	2856	2469	12239	19431
	5	Аман ус	197	584	9250	134	317	227	2323	6249
	6	Замыншанд	122	490	1299	15	115	59	397	713
	<b>дүн</b>		<b>917</b>	<b>3096</b>	<b>148972</b>	<b>5707</b>	<b>9374</b>	<b>6925</b>	<b>45609</b>	<b>81357</b>
ХЛ	1	Жавхлант	92	344	18731	1569	1634	364	5644	9520
	2	Чулуут	92	344	19799	761	2140	852	5527	10519
	3	Элст	138	467	29007	866	2129	1047	9358	15607
	4	Хөвсгөл	120	410	4783	130	473	177	1376	2627
	<b>дүн</b>		<b>442</b>	<b>1565</b>	<b>72320</b>	<b>3326</b>	<b>6376</b>	<b>2440</b>	<b>21905</b>	<b>38273</b>
ЭР	1	Бүрдэнэ	55	217	12050	374	1076	374	3844	6382
	2	Еншөөв	59	185	14269	370	1560	514	4347	7478
	3	Цагаан хөтөл	44	133	8643	270	968	143	2465	4797
	4	Дөрвөлж	78	273	17853	583	2057	731	6381	8101
	5	Улаан-Уул	503	1774	7797	312	897	709	2294	3585
	<b>дүн</b>		<b>739</b>	<b>2582</b>	<b>60612</b>	<b>1909</b>	<b>6558</b>	<b>2471</b>	<b>19331</b>	<b>30343</b>
СШ	1	1-р баг	1639	5345	11328	278	835	398	4152	5665
	2	2-р баг	1131	3739	9433	409	392	412	3572	4648
	3	3-р баг	1405	4912	16967	472	791	431	6942	8331
	4	4-р баг	1514	5177	5587	73	605	180	1813	2916
	5	5-р баг	540	1974	9103	855	723	241	2872	4412
	<b>дүн</b>		<b>6229</b>	<b>21147</b>	<b>52418</b>	<b>2087</b>	<b>3346</b>	<b>1662</b>	<b>19351</b>	<b>25972</b>
ЗҮ	1	1-р баг	1383	4547						
	2	2-р баг	1591	5618						
	3	3-р баг	1109	3634	19921	664	1600	945	6866	9846
	<b>дүн</b>		<b>4083</b>	<b>13799</b>	<b>19921</b>	<b>664</b>	<b>1600</b>	<b>945</b>	<b>6866</b>	<b>9846</b>
<b>60 Бүх дүн</b>			<b>17796</b>	<b>59772</b>	<b>1056778</b>	<b>28121</b>	<b>77364</b>	<b>40446</b>	<b>421260</b>	<b>489587</b>

## ТАВ. АЖ ҮЙЛДВЭР

## 5.1 НИЙТ БҮТЭЭГДЭХҮҮН, 2005 оны зэрэгцүүлэх үнээр

	Нийт бүтээгдэхүүн						2010	2010
	2005	2006	2007	2008	2009	2010	2005	2009
Нийт бүтээгдэхүүний дүн	5848.0	3070.5	2264.7	1815.7	1572.9	2386.9	40.8	151.8
а. Өмчийн төрлөөр								
- Төрийн	1106.6	1086.5	1309.7	1424.8	1372.8	2026.7	183.1	147.6
- Хувийн	4741.4	1984.0	955.0	390.9	200.1	360.2	7.6	180.0
- Холимог								
б. ААН-ийн хэлбэр								
- ХЭАА								
- Хоршоо	2.4	0.0	0.0	0.0	0.4	1.0	41.7	2.5 дах
- Компани	4609.7	1890.7	759.5	219.4	104.5	316.8	6.9	3 дах
- Нөхөрлөл	0.0	0.0	0.0	0.0	0.0	0.0		
- УУГ	1106.6	1086.5	1309.7	1424.8	1372.8	2026.7	183.1	147.6
- Өрхийн аж ахуй	129.3	93.3	195.5	171.5	95.2	42.4	32.8	44.5

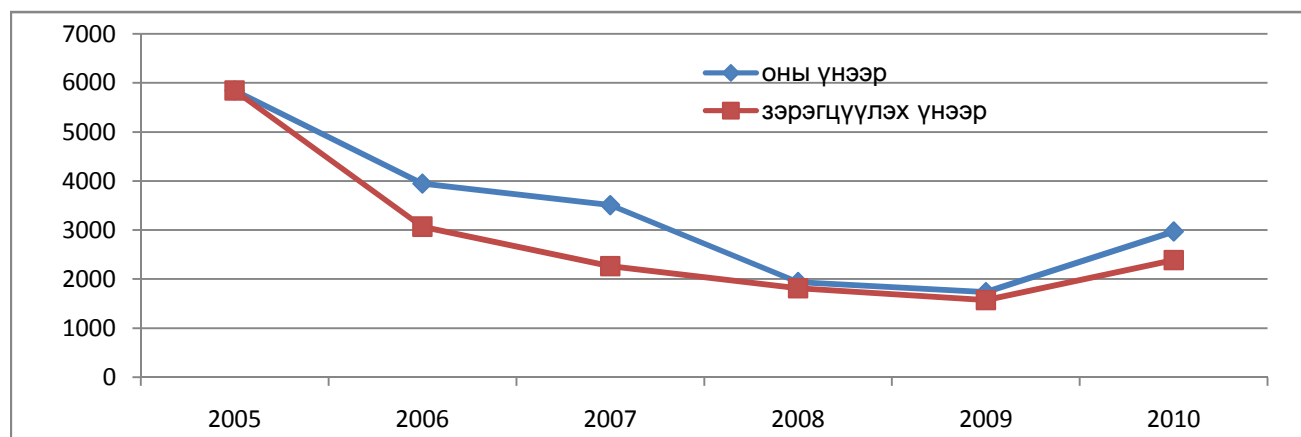

## 5.2 НИЙТ БА БОРЛУУЛСАН БҮТЭЭГДЭХҮҮН, тухайн оны үнээр, сая төг

А	Нийт бүтээгдэхүүн				Борлуулсан бүтээгдэхүүн			
	2008	2009	2010	$\frac{2010}{2009}$	2008	2009	2010	$\frac{2010}{2009}$
	1	2	3	4	5	6	7	8
Нийт бүтээгдэхүүний Дүн	1942.5	1739.4	2974.3	171.0	3428.6	2358.0	3261.9	138.3
а. Өмчийн төрлөөр								
- Төрийн	1463.3	1380.9	2577.9	186.7	2014.5	1950.6	2782.4	142.6
- Хувийн	479.2	358.5	396.4	110.6	1414.1	407.4	479.5	117.7
- Холимог								
б. ААН-ийн хэлбэр								
- Хоршоо		0.4	1.0	2 дах		0.4	2.6	6 дах
- Компани	178.9	183.9	321.6	174.9	1062.8	194.2	374.8	193.0
- Нөхөрлөл	0.0	0.0	0.0		0.0	0.0	0.0	0.0
- УУГ	1463.3	1380.9	2577.9	186.7	2014.5	1950.6	2782.4	142.6
- Өрхийн аж ахуй	300.3	174.1	73.8	42.4	351.3	212.8	102.1	48.0

5.3 БҮТЭЭГДЭХҮҮНИЙ ҮЙЛДВЭРЛЭЛ, гол нэр төрлөөр, аймгийн дүнгээр

	Хэмжих нэгж	Онууд						2010	2010
		2002	2006	2007	2008	2009	2010	2002	2009
1. Цахилгаан	мян.квт.ц	564.2	151.9	193.0	170.0	92.5	97.2	17.2	105.1
2. Дулаан	мян.ккал	30.8	37.4	37.2	42.2	43.1	54.1	175.6	125.5
7. Блок	мян.төг			3127.0	1565.0	2910.0	4450.0	0.0	152.9
8. Гурил	тн	53.8						0.0	0.0
9. Хивэг	тн	26.2						0.0	0.0
10. Эсгий	м	1075	5300		600		200	18.6	0.0
11. Малын мах	тн	3178.6	2058	1234	0	0	0	40.9	0.0
12. Талх	тн	139.7	234.4	377.4	270.2	144.1	59.7	42.7	41.4
13. Нарийн боов	тн	16.1	2.4	62.0	59.3	24.6	23.6	146.6	95.9
14. Архи	мян.л	27.2	14.4	10.2	3.4	5.7	7.1	26.1	124.6
15. Ундаа	мян.л	159.7	19.2	9.6				0.0	0.0
16. Хиам	тн	1.1	6.2	11.3	17.8	16.8	8.4	763.6	50.0
17. Зайрмаг	мян.шир	32.8	35.6	38.2	26.2	16.7	20.2	61.6	121.0
18. Төрөл бүрийн гутал	хос	400	253	9		18	3	0.8	16.7
Үүнээс: Хүүхдийн	хос	26		9				0.0	0.0
Эсгий гутал	хос								0.0
Монгол гутал	хос	135	13				3	2.2	0.0
19. Дээл тэрлэг	шир	163	231	275	270	216	280	171.8	129.6
20. Савхин дээл	шир	17						0.0	0.0
21. Гэрийн цагаан бүрээс	шир	6						0.0	0.0
22. Модон эдлэл	мян.төг	2678.1	580.0	6875.0	16088.5	6537.0	8682.5	324.2	132.8
23. Гэрийн мод	мян.төг	1381.0	1373.0	2075.0	4067.0			0.0	0.0
24. Гөлөм, дэвс	шир	22	7	8				0.0	0.0
25. Жижиг төмөр эдлэл	мян.төг	415.0	755.2	282.0	530.0	116.0	964.5	232.4	831.5
26. Вакуум цонх	м2	464.0	600.0	629.7	793.0	395.4	3906.2	8 дах	9 дах
27. Тэмээн тэрэг	шир	3						0.0	
28. Зуух яндан	хос	15	29	14	14			0.0	0.0

АЖ ҮЙЛДВЭРИЙН БҮТЭЭГДЭХҮҮН ҮЙЛДВЭРЛЭЛТ ААН-ийн төрлөөр, 2010

АЖ ҮЙЛДВЭРИЙН БҮТЭЭГДЭХҮҮН ҮЙЛДВЭРЛЭЛТ өмчийн хэлбэрээр, 2010 он

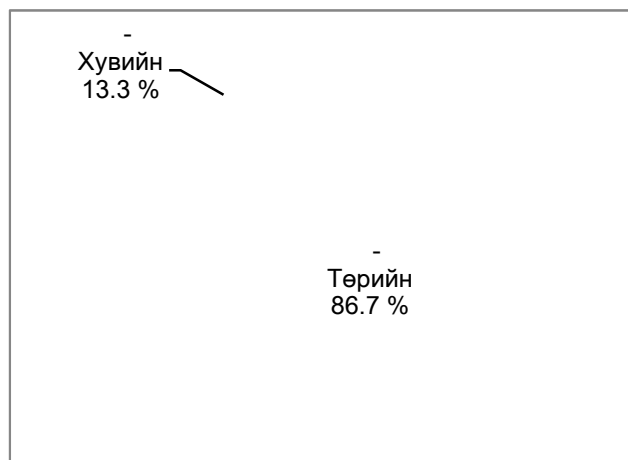
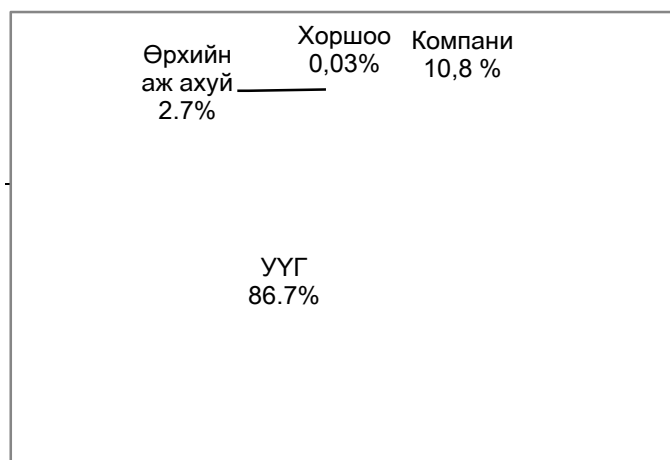

## 5.4 БҮТЭЭГДЭХҮҮНИЙ ҮЙЛДВЭРЛЭЛ, гол нэр төрлөөр, сумаар, оны эцэст

	Мэдээнд хамрагдсан ААН		Нийт бүтээгдэхүүн оны үнээр мян.төг		нэр төрлөөр							
					Цахилгаан мян.кв.цаг		Дулаан мян.Гкал		Блок мян.төг		Галх тн	
	2009	2010	2009	2010	2009	2010	2009	2010	2009	2010	2009	2010
АЙ	2	2	97304.0	61740.0							9.4	6.1
АШ	4	4	2039.4	1072.3							0.3	
ДЖ		3		1422.9								
ДХ	1	6		7128.5						1400.0	5.9	0.1
ИХ	0	3	2880.0	5043.5							3.5	5.5
МД	3	3	6523.4	5448.0	18.8	40.6						
ӨР	2	2	5195.0	4026.5							3.9	2.5
СД	0	1		1600.0								
УБ	5	4	6967.5	4067.5					1650.0	550.0	1.2	3.2
ХБ	3	3	42198.3	49329.3	73.8	56.6			1260.0		0.6	1.0
ХЛ	3	1	1940.2	3797.5						2500.0	0.77	1.6
ЭР	4	3	2737.0	5606.4								
СШ	17	15	1421342.1	2721723.9			40.2	52.5			89.0	21.6
ЗҮ	3	3	143299.9	102267.7			2.9	1.6			29.5	18.0
<b>дүн</b>	<b>47</b>	<b>52</b>	<b>1732426.8</b>	<b>2974274.0</b>	<b>92.6</b>	<b>97.2</b>	<b>43.1</b>	<b>54.1</b>	<b>2910.0</b>	<b>4450.0</b>	<b>144.1</b>	<b>59.7</b>

	Цэвэр ус мян.л		Хиам тн		Нарийн боов тн		Архи мян.л		Модон эдлэл мян.төг		Дээл ш		Жижиг оёдол мян.төг	
	2009	2010	2009	2010	2009	2010	2009	2010	2009	2010	2009	2010	2009	2010
АЙ														
АШ					0.1				386.0	30.0	20			
ДЖ											37			634.8
ДХ						4.0			1484.0	876.0	20	7	809.0	
ИХ										292.0		42		378.5
МД										329.0	39	50	120.0	1000.0
ӨР					5	3.34								
СД														
УБ					6.4	0.12					13	28		
ХБ									1068.0	2485.5				
ХЛ														
ЭР											71	116	759.0	1017.8
СШ	30.1	117.6	14.5	8.1	11.6	14.0	5.7	7.1	3599.0	4670.0	53		302.0	
ЗҮ			2.3	0.3	1.6	2.1								
<b>дүн</b>	<b>30.1</b>	<b>117.6</b>	<b>16.8</b>	<b>8.4</b>	<b>24.6</b>	<b>23.6</b>	<b>5.7</b>	<b>7.1</b>	<b>6537.0</b>	<b>8682.5</b>	<b>216.0</b>	<b>280.0</b>	<b>1990.0</b>	<b>3031.1</b>

	Сараалжин		Цонх		Зайрмаг		Бялуу		Сижиг төмөр эдлэл		Нүүрс		Жонш	
	м2		м2		мян.ш		тн		мян.төг		мян.тн		мян.тн	
	2009	2010	2009	2010	2009	2010	2009	2010	2009	2010	2009	2010	2009	2010
АЙ													2.8	1.6
АШ									116.0	363.0				
ДХ										601.5				
ИХ														
МД														
ӨР														
СД														
УБ														
ХБ														
ХЛ														
ЭР														
СШ	360.0	540.0	395.4	3906.2	16.7	20.2	0.8	0.8			5.0	7.8		
ЗҮ														
<b>дүн</b>	<b>360</b>	<b>540</b>	<b>395.4</b>	<b>3906.2</b>	<b>16.7</b>	<b>20.2</b>	<b>0.8</b>	<b>0.8</b>	<b>116.0</b>	<b>964.5</b>	<b>5.0</b>	<b>7.8</b>	<b>2.8</b>	<b>1.6</b>

5.5 БҮТЭЭГДЭХҮҮН ҮЙЛДВЭРЛЭЛТ, БОРЛУУЛАЛТ, СУМААР, ОНЫ ЭЦЭСТ

А	сая.төг							
	Нийт бүтээгдэхүүн				Борлуулсан бүтээгдэхүүн			
	2008	2009	2010	$\frac{2010}{2009}$	2008	2009	2010	$\frac{2010}{2009}$
1	2	3	4	5	6	7	8	
АЙ	92360.7	97304.0	61740.0	63.5	109442.3	91025.0	54800.0	60.2
АШ	2614.0	2039.4	1072.3	52.6	3286.0	2360.0	644.0	27.3
ДЖ	0.0	0.0	1422.9		0.0	0.0	1407.0	
ДХ	3943.0	6948.0	7128.5	102.6	5975.0	13152.8	7358.8	55.9
ИХ	6028.7	2880.0	5043.5	175.1	7945.0	3132.0	5294.6	169.0
МД	19984.7	6523.4	5448.0	83.5	17211.8	8530.7	7356.4	86.2
ӨР	13046.5	5195.0	4026.5		13368.0	6673.5	5984.6	89.7
СД	3900.0		1600.0		4550.0		2000.0	
УБ	1143.5	6967.5	4067.5	58.4	1650.5	10753.0	6475.8	60.2
ХБ	50560.0	42198.3	49329.3	116.9	33819.8	39019.7	32547.3	83.4
ХЛ	210.1	1940.2	3797.5	195.7	350.7	2407.0	4058.6	168.6
ЭР	3762.0	2737.0	5606.4	204.8	3900.0	3145.0	6032.5	191.8
СШ	1609567.9	1421342.1	2721723.9	191.5	3072863.3	2016287.8	3009989.5	149.3
ЗҮ	135453.8	143299.9	102267.7	71.4	154263.7	161417.1	117997.1	73.1
Бүгд	1942574.9	1739374.8	2974274.0	171.0	3428626.1	2357903.6	3261946.2	138.3

5.6 АЖ ҮЙЛДВЭРИЙН САЛБАРЫН НИЙТ ҮЙЛДВЭРЛЭЛТ, салбар, дэд салбараар, оны үнээр, мян.төг

Салбар	2008	2009	2010
<b>Уул уурхай олборлох аж үйлдвэр</b>	<b>117537.8</b>	<b>132163.9</b>	<b>117732.6</b>
Нүүрс олборлолт	37537.8	42219.9	71052.6
Бусад ашигт малтмал олборлолт	80000.0	89944.0	46680.0
<b>Боловсруулах аж үйлдвэр</b>	<b>407983.9</b>	<b>268477.1</b>	<b>349641.6</b>
Хүнсний бүтээгдэхүүн үйлдвэрлэл	328276.7	205324.4	131323.6
Хувцас үйлдвэрлэл	6512.0	9142.2	11139.2
Гутал үйлдвэрлэл		1373.4	105.0
Мод, модон эдлэл үйлдвэрлэл	20155.5	6537.0	8682.5
Машин тоног төхөөрөмжөөс бусад төмөр эдлэл үйлдвэрлэл	6617.0	4916.0	4164.5
Боловсруулах үйлдвэрийн бусад	46422.7	41184.1	194226.8
<b>Цахилгаан, дулааны эрчим хүч үйлдвэрлэлт, усан хангамж</b>	<b>1417053.2</b>	<b>1338733.8</b>	<b>2506899.8</b>
Цахилгаан, дулаан, уур үйлдвэрлэл	1102802.0	1081900.9	2010418.5
Ус ариутгал, усан хангамж	314251.2	256832.9	496481.3
<b>ДҮН</b>	<b>1942574.9</b>	<b>1739374.8</b>	<b>2974274.0</b>

5.7 АЖ ҮЙЛДВЭРИЙН САЛБАРЫН ХӨДӨЛМӨРИЙН БҮТЭЭМЖ, салбар, дэд салбараар, оны үнээр, мян.төг

Салбар	2008	2009	2010
<b>Уул уурхай олборлох аж үйлдвэр</b>	<b>3358.2</b>	<b>3887.2</b>	<b>4528.2</b>
Нүүрс олборлолт	1876.9	2111.0	3552.6
Бусад ашигт малтмал олборлолт	5333.3	6424.6	7780.0
<b>Боловсруулах аж үйлдвэр</b>	<b>2893.5</b>	<b>1904.1</b>	<b>2241.3</b>
Хүнсний бүтээгдэхүүн үйлдвэрлэл	3688.5	2161.3	1238.9
Хувцас үйлдвэрлэл	260.5	481.2	696.2
Гутал үйлдвэрлэл		343.4	105.0
Мод, модон эдлэл үйлдвэрлэл	1832.3	653.7	620.2
Машин тоног төхөөрөмжөөс бусад төмөр эдлэл үйлдвэрлэл	945.3	1229.0	462.7
Боловсруулах үйлдвэрийн бусад	5158.1	4576.0	19422.7
<b>Цахилгаан, дулааны эрчим хүч үйлдвэрлэлт, усан хангамж</b>	<b>7015.1</b>	<b>6660.4</b>	<b>9250.6</b>
Цахилгаан, дулаан, уур үйлдвэрлэл	7161.1	7071.2	9015.3
Ус ариутгал, усан хангамж	6546.9	5350.7	10343.4
<b>ДҮН</b>	<b>5139.1</b>	<b>4626.0</b>	<b>6594.8</b>

## ЗУРГАА. БАРИЛГА

## 6.1 БАРИЛГА УГСРАЛТ, ИХ ЗАСВАРЫН АЖИЛ, оны эцэст

	2007	2008	2009	2010	сая.төг 2010 2009
<b>Бүгд А+Б</b>	<b>15783.8</b>	<b>17773.7</b>	<b>9822.7</b>	<b>25325.5</b>	249.5
<b>А. Аймгийн барилгын гүйцэтгэгчид</b>					
1.Барилга угсралт, их засвар бүгд	1778.1	2504.7	1237.7	3046.7	124.4
2.Ашиглалтанд оруулсан үндсэн фонд бүгд	1197.3	609.1	313.4	1095.8	260.1
<b>Б. Гадны гүйцэтгэгчид</b>					
1.Барилга угсралт, их засвар бүгд	14005.7	15269.0	8585.0	22278.8	267.1
2.Ашиглалтанд оруулсан үндсэн фонд бүгд	7368.1	2036.5	3804.5	3821.2	173.1

## 6.2 БАРИЛГА УГСРАЛТ, ИХ ЗАСВАРЫН АЖИЛ, объектын нэрээр, сая.төг

**А. Шинэ барилга, шинэчлэлт, хөрөнгө оруулалтын эх үүсвэр**

Д/Д	Объектын нэр, байршил	Хүч чадал	Төсөвт өртөг бүгд	Гүйцэтгэл (өссөн дүнгээр)	Үүнээс: Тайлант оны гүйц	Эхэлсэн дууссан хугацаа
<b>1. Улсын төсвийн хөрөнгө оруулалтаар</b>						
1	3-р сургуулийн спорт зал СШ-	288 м2	287.5	287.5	60.6	2007.09-
2	Хүүхдийн цэцэрлэгийн гадна дулаан, цэвэр. бохио усны шугамын холболт СШ	150 хүүхэд	91.6	91.6	91.6	2010
3	Агатова эмнэлгийн барилгын гадна цэвэр усны холболтын ажил СШ		9.6	5.5	5.5	2010.05-
4	Халдвартын эмнэлэг барилга угсралт ЗҮ	10 ор	186.7	174.0	174.0	2010.06-
5	Ёс заншил, өв соёл, хүндэтгэлийн ордны барилга угсралт СШ		927.8	450.0	450.0	2010.07-
6	Нэгдсэн хогийн цэг, шороон далангийн ажил СШ		20.6	20.6	20.6	2010.03.07-
7	Гадаадын харъяатын албаны контор ЗҮ	972 м2	720.0	100.0	100.0	2010.06-
8	Чөлөөт бүсийн контор ЗҮ	792 м2	1000.0	950.0	950.0	2009.05-
9	Онцгой байдлын газар ЗҮ	2600 м2	829.0	95.0	95.0	2010.09-
10	Орон сууц СШ	48 айл	968.0	300.0	300.0	2010-
	<b>Дүн</b>		<b>4072.8</b>	<b>2167.9</b>	<b>2247.3</b>	
<b>5. Орон нутгийн төсвийн хөрөнгө оруулалтаар</b>						
1	Сургууль СШ	920 хүүхэд	1977.0	773.1	400.0	2008.05-
2	Цэцэрлэг СШ	150 хүүхэд	639.8	639.8	80.6	2008-2010
3	Цэцэрлэг ЗҮ	150 хүүхэд	646.8	399.4	350.0	2008.06-
4	Зээгийн хөтлийн цэвэр усны шугамын угсралтын ажил- СШ		591.3	591.3	591.3	2010
5	АЗДТГ-ын өргөтгөлийн барилга СШ		86.3	77.7	77.7	2010.10-
6	ЗДТГ-ын өргөтгөлийн барилга угсралт ДХ		68.5	61.6	61.6	2010.10-
7	Хүн эмнэлгийн өргөтгөл ӨР		44.5	31.1	31.1	2010
8	ЗДТГ-ын халаалтын зуухны шинэчлэл МД		6.7	6.7	6.7	2010
	<b>Дүн</b>		<b>4060.9</b>	<b>2580.7</b>	<b>1599.0</b>	
<b>6. Солонгосын эдийн засгийн хөгжлийн хамтын ажиллагааны сангийн хөрөнгө оруулалтаар</b>						
1	Чойр - 35-р зөрлөг хүртэлх авто зам	176.248 км	37820.0	2972.6		2007.05-
	<b>Дүн</b>		<b>37820.0</b>	<b>2972.6</b>	<b>0.0</b>	
<b>7. Азийн хөгжлийн банкны хөрөнгө оруулалтаар</b>						
1	35-р зөрлөгөөс 18-ийн худаг хүртэлх авто	125.751км	29327.9	23403.6	15074.6	2007.01-
	<b>Дүн</b>		<b>29327.9</b>	<b>23403.6</b>	<b>15074.6</b>	
<b>8. 40 мянган айл орон сууц хөтөлбөрийн хөрөнгө оруулалтар</b>						
1	Орон сууц СШ	30 айл	396.2	130.0		2007.05-
	<b>Дүн</b>		<b>396.2</b>	<b>130.0</b>	<b>0.0</b>	
<b>9. Монгол улсын хөгжүүлэх сангийн хөрөнгө оруулалтар</b>						
1	МХГ-аас Саруул дэнж хороолол хүртэлх авто зам СШ *	2.175км	739.9	739.9	739.9	2008-2010
	<b>Дүн</b>		<b>739.9</b>	<b>739.9</b>	<b>739.9</b>	

10. Замын сангийн хөрөнгө оруулалтар						
1	Цэнгэлдэх хүрээлэнгийн гүйлтийн зам СШ	0.4 км	18.9	18.9	18.9	2010
2	Гэр хороолол болон авто замын гэрээлтүүлэг СШ	12 ширхэг	20.9	20.9	20.9	2010
Дүн			<b>39.8</b>	<b>39.8</b>	<b>39.8</b>	
11. БСШУЯамын хөрөнгө оруулалтар						
1	Саран хөхөө театрын өргөтгөл шинэчлэлт 400 суудал		988.1	988.1	81.0	2008-2010
Дүн			<b>988.1</b>	<b>988.1</b>	<b>81.0</b>	
12.ЗТАЖЯамны хөрөнгө оруулалтаар						
1	Авто вокзал, тээврийн хэрэгсэлийн техник хяналт оношлогооны төвийн гаднах талбай СШ	2009 м2	30.0	30.0	30.0	2009-2010
Дүн			<b>30.0</b>	<b>30.0</b>	<b>30.0</b>	
14. Бусад хөрөнгө оруулалтаар						
1	Бүтээлийн цагаан сүм, СШ		138.7	23.7		2004.05-
2	Ахуйн үйлчилгээний ордон СШ	1105.9м2	223.5	30.0		2007.08-
3	Орон сууц СШ	60 айл	835.9	835.9	445.0	2007-2010
4	Суман зурхай ХХК-ы барилга, СШ	741м2	244.0	73.2		2007,08-
5	Орон сууц СШ	65 айл	1209.0	583.1	241.8	2008,06-
6	Зочид буудал ЗҮ /Иргэн Ганболд/	1680м2	469.0	469.0	69.0	2008-2010
7	НИК контор СШ	70 м2	50.0	13.8		2009.04-
8	Дөрвөн байршилт суурь ХХК хашаа СШ	2 км	30.0	30.0	30.0	2009-2010
9	Үйлчилгээний төв ЗҮ /иргэн/	200 м2	65.0	65.0	32.0	2008-2010
10	Үйлчилгээний төв Мандахбаярт ХХК ЗҮ	900 м2	300.0	300.0	30.0	2009-2010
12	Үйлчилгээний төв МГС ХХК ЗҮ	480 м2	250.0	237.5	202.5	2009-06-
13	ЦХ-ийн ажилчдын орон сууц ЗҮ	96 айл	3253.3	1839.2	872.0	2009.05-
14	Сум дундын шүүх ажилчдын орон сууц ЗҮ	48 айл	1546.5	819.8	202.0	2009.07-
15	4-н байршилтын хашаа СШ	400 м	4.0	4.0	4.0	2010
16	Ёслолын өргөө АШ	81м2	16.0	16.0	16.0	2009-2010
17	Худгийн барилга СД		6.4	6.4	6.4	2010
18	УБТЗ-ын ажилчдын орон сууц ЗҮ	66 айл	1272.0	932.0	932.0	2010.04-
19	Хийд ЗҮ	100 м2	40.0	40.0	40.0	2010.06-
20	Мэргэжлийн хяналтын газрын орон сууц ЗҮ	35 айл	800.0	210.0	210.0	2010.05-
21	Өвс тэжээлийн агуулах АЙ		11.8	2.4	2.4	2010.10-
22	Орон сууц ЗҮ	8 айл	400.0	50.0	50.0	2010-
23	Орон сууц СШ	4 айл	80.0	80.0	80.0	2010
24	Үйлчилгээний төвтэй орон сууц СШ	2 айл	125.0	125.0	125.0	2010
25	Орон сууц СШ	1 айл	50.0	15.0	15.0	2010-
26	АН-ын байр СШ	486 м2	850.0	297.5	297.5	2010-
Дүн			<b>12270.1</b>	<b>7098.5</b>	<b>3902.6</b>	
Бүгд дүн			<b>51925.7</b>	<b>37178.5</b>	<b>23714.2</b>	

**Б. Их засварын ажил, объектын нэрээр, хөрөнгө оруулалтын эх үүсвэрээр, сая.төг**

1.Улсын төсвийн хөрөнгө оруулалтаар						
1	2-р цэцэрлэгийн барилгын засвар СШ		36.8	36.8	36.8	2010
2	Аймгийн нэгдсэн эмнэлгийн гадна засвар СШ		90.0	90.0	90.0	2010
3	Хүн эмнэлгийн барилгын засвар ӨР		38.8	38.8	38.8	2010
4	Уламжлалт анагаах ухааны төвийн их засвар СШ		19.8	19.8	19.8	2010
5	Сургуулийн засвар ХЛ		77.3	77.3	77.3	2010
6	3-р цэцэрлэгийн барилгын их засвар СШ		27.3	27.3	27.3	2010
7	Аймгийн ЗДТГ-ын барилгын дотор сантехникийн засвар СШ		40.5	40.5	40.5	2010
8	Зүүнбаян багийн сургуулийн их засвар СШ		133.6	133.6	133.6	2010
9	ХХААЖДҮГ-ын барилгын засвар СШ		26.0	26.0	26.0	2010
Дүн			<b>490.1</b>	<b>490.1</b>	<b>490.1</b>	

## 2.Орон нутгийн төсвийн хөрөнгө оруулалтаар

1	Аймгийн ЗДТГ-ын барилгын дээврийн засвар СШ	26.9	26.9	26.9	2010
2	АЗДТГ-ын хөгжлийн бодлогын хэлтсийн ерөөний тохижилт, засварын ажил СШ	3.3	3.3	3.3	2010
3	ЗДТГ-ын гадна, дотно халаалтын засвар СШ	23.0	23.0	23.0	2010
	Дүн	<b>53.2</b>	<b>53.2</b>	<b>53.2</b>	

## 3. Замын сангийн хөрөнгө оруулалтар

1	Ноён хутагт, Энхтайваны гудамжны авто замын засвар, СШ	4.457 км	739.9	554.9	554.9	2009.07-
	Дүн		<b>739.9</b>	<b>554.9</b>	<b>554.9</b>	

## 4.Бусад хөрөнгө оруулалтаар

1	Багш нарын 8-н айлын орон сууцны барилгын засвар ХБ	19.9	19.9	19.9	2009-2010
2	3-р сургуулийн засвар СШ	148.0	148.0	148.0	2010
3	Сургуулийн гадна талбайн засвар АЙ	16.2	16.2	16.2	2010
4	НААҮ-ний барилгын засвар МД	25.3	25.3	25.3	2010
5	Сургуулийн спорт заалны дээврийн засвар МД	11.8	11.8	11.8	2010
6	Хүн эмнэлгийн дээврийн засвар УБ	20.5	20.5	20.5	2010
7	Сургуулийн спорт заалны засвар ХЛ	21.3	21.3	21.3	2010
8	НААҮ-ний барилгын засвар ЭР	21.7	21.7	21.7	2010
9	Өвсний фондын хашааны засвар СШ	46.3	46.3	46.3	2010
10	Шуудан үйлчилгээний барилгын засвар СШ	10.2	10.2	10.2	2010
11	Усан сангийн барилгын засвар СШ	5.3	5.3	5.3	2010
12	ЕБС-ийн засвар СШ-5 р баг	133.6	133.6	133.6	2010
13	40-р байрны 1-р орцны засвар СШ-2-р баг	55.0	33.0	33.0	2010.08-
	Дүн	<b>535.1</b>	<b>513.1</b>	<b>513.1</b>	
	ИХ ЗАСВАР БҮГД	<b>1818.3</b>	<b>1611.3</b>	<b>1611.3</b>	
	НИЙТ ДҮН	<b>53744.0</b>	<b>38789.8</b>	<b>25325.5</b>	

## ДОЛОО. ТЭЭВЭР, ХОЛБОО

## 7.1 АВТО ТЭЭВЭР, оны эцэст

	Хэмжих нэгж	Онууд				2010	2010
		2007	2008	2009	2010	2007	2009
1. Ачаа эргэлт	м.тн.км	1498.2	444.5	49.4	68.4	4.6	138.5
2. Тээсэн ачаа	мян.тн	46.3	20.2	31.5	75.5	163.1	239.7
3. Зорчигч эргэлт	м.хүн.км	2872.1	5557.9	3663.9	4017.3	139.9	109.6
4. Зорчигчид	мян.хүн	135.2	120.4	29.3	67.5	49.9	230.4
5. ТҮ-ийн орлого	сая.төг	259.3	313.1	134.5	692.5	267.0	514.9

## 7.1.1 АВТОМАШИНЫ ТОО, сумаар, оны эцэст

	2007	2008	2009	2010	Үүнээс:			
					Автомашин	Мотоцикл	Чиргүүл	Бусад
Айраг	202	214	473	235	164	66	2	3
Алтанширээ	125	93	91	116	64	52		
Даланжаргалан	170	213	302	281	212	65	3	1
Дэлгэрэх	187	155	198	170	104	65	1	
Иххэт	103	96	157	2020	1705		311	4
Өргөн	135	100	137	125	86	37	2	
Сайхандулаан	131	99	108	95	60	32	3	
Мандах	110	99	114	127	91	36		
Улаанбадрах	108	79	101	122	69	53		
Хатанбулаг	141	130	161	1843	1664	71	82	26
Хөвсгөл	132	101	107	91	83	8		
Эрдэнэ	118	129	149	165	151	13		1
Сайншанд	1077	1169	1337	99	89	10		
Замын-Үүд	720	1106	1250	136	66	68		2
Бүгд	3459	3783	4685	5625	4608	576	404	37

## 7.2 ХОЛБОО, ШУУДАН, оны эцэст

	Хэмжих нэгж	2006	2007	2008	2009	2010	2010/2006	2010/2009
Үйлчилгээний орлого	сая.төг	497.7	519.0	426.8	341.7	238.4	47.9	69.8
Цахилгаан мэдээ	мян.шир	2.7	5.9	1.5	1.3	2.7	101.8	207.7
Телефон яриа	мян.мин	7397.7	5061.7	3567.8	2280.6	1376.7	18.6	60.4
Интернетэд холбогдсон	мян.мин	1131.7	546.4	214.5	153.0	39.7	3.5	25.9
Телефон цэг	тоо	1544	2065	2067	1287	1094	70.9	85.0
Захидал	мян.шир	8.2	6.5	3.2	1.7	1.8	22.1	105.9
Боодол	ширхэг	121	182	131	166	937	774.4	564.5
Албан бичиг	мян.шир	11.0	10.9	9.6	8.9	10.0	91.0	112.4
Илгээлт	ширхэг	202	195	132	97	154	76.2	158.8
Буухиа	тоо	36	25	29	8	37	102.8	462.5
Зорчигчийн тоо	хүн	1030	1115	1200	504	1686	163.7	334.5
Хамрагдсан нэгж	тоо	2	2	2	2	2	100.0	100.0

## 7.3 ҮҮРЭН ТЕЛЕФОН, оны эцэст

	Хэмжих нэгж	2006	2007	2008	2009	2010	2010/2009
Үүрэн телефон хэрэглэгчээс орсон орлого	сая.төг	11.9	12.0	1960.1	2046.2	2783.3	136.0
Үүрэн телефон хэрэглэгчидийн тоо	тоо	16660	31578	26544	30036	34330	114.3
Хамрагдсан нэгж	тоо	2	5	5	5	5	100.0

## 7.4 КАБЕЛИЙН ТЕЛЕВИЗ, оны эцэст

	Хэмжих нэгж	2006	2007	2008	2009	2010	2010 2009
1. Нийт орлого	сая. төг	62.4	66.7	65.8	65.0	82.9	127.6
2. КТВ-цэгийн тоо	тоо	700	1620	1690	1970	1900	96.4
3. Ажиллагсдын тоо	тоо	12	14	14	23	20	87.0
4. хамрагдсан нэгж	тоо	2	3	3	4	4	100.0

## 7.5 ТЕЛЕФОН УТАСНЫ СҮЛЖЭЭНИЙ БАЙРШИЛ 2010 оны 12-р сарын 31 -ний байдлаар

	МЦХК	Mobicom	Skytel	Unitel	F zone	G.mobile	ДҮН
1 Айраг		1	1	1		1	4
2 Алтанширээ	1	1	1	1			4
3 Даланжаргалан		1	1	1			3
4 Дэлгэрэх	1		1	1			3
5 Иххэт			1	1			3
6 Мандах			1				2
7 Өргөн		1	1	1		1	3
8 Сайхандулаан			1	1			3
9 Улаанбадрах		1				1	3
10 Хатанбулаг	1					1	2
11 Хөвсгөл		1				1	2
12 Эрдэнэ		1	1	1		1	4
13 Сайншанд	1	1	1	1	1	1	6
14 Зүүнбаян	1	1	1	1		1	5
15 Замын үүд	1	1	1	1	1	1	6
Дүн	6	10	12	11	2	9	53

## 7.6 НЕФТЬ ХАНГАМЖ, оны эцэст

	Хэмжих нэгж	Онууд						2010	2010
		2005	2006	2007	2008	2009	2010	2005	2009
1.Татан авалт-бүгд	сая төг	18782.5	28367.8	18782.5	29287.4	19455.3	35327.1	188.1	181.6
- Бензин	тн	9269.7	6589.6	9269.7	7801.9	4864.1	5671.3	61.2	116.6
- Дизелийн түлш	тн	8103.8	4886.4	8103.8	9925.7	11419.5	18753.9	231.4	164.2
- Тослох материал	тн	222.8	31.0	222.8	150.3	238.9	136.9	61.4	57.3
2.Борлуулалт-бүгд	сая төг	16607.8	6245.0	16607.8	25145.7	20275.6	24887.6	149.9	122.7
- Бензин	тн	7641.3	4696.9	7641.3	7954.6	4311.7	4066.7	53.2	94.3
- Дизелийн түлш	тн	6962.9	3324.3	6962.9	7965.7	9591.4	13195.5	189.5	137.6
- Тослох материал	тн	192.5	352.6	192.5	139.9	372.8	123.1	63.9	33.0
3. Хамрагдсан нэгж	тоо	3	4	4	5	5	5	166.7	100.0

**НАЙМ. ДОТООД ХУДАЛДАА, НИЙТИЙН АЖ АХУЙ**

8.1 ХУДАЛДАА, ЗОЧИД БУУДАЛ, ЗООГИЙН ГАЗРЫН БОРЛУУЛАЛТЫН ОРЛОГО, оны эцэст

	2005	2006	2007	2008	2009	2010	сая.төг	
							2010/ 2009	2010- 2009
Бүгд	<b>4472.5</b>	<b>10475.7</b>	<b>18121.9</b>	<b>26492.8</b>	<b>22403.7</b>	<b>38457.1</b>	171.7	16053.4
Бөөний болон жижиглэн худалдаа	4255.9	9846.0	16438.7	25637.3	21734.5	37524.5	172.6	15790.0
Зочид буудал	116.1	78.2	368.9	316.4	290.4	451.7	155.5	161.3
Зоогийн газар	100.5	551.6	1314.2	539.1	378.8	480.9	127.0	102.1

8.2 ХОТ НИЙТИЙН АЖ АХУЙН ҮЙЛЧИЛГЭЭНИЙ ЗАРИМ ҮЗҮҮЛЭЛТҮҮД, оны эцэст

	2006	2007	2008	2009	2010*	<u>2010</u> <u>2006</u>	<u>2010</u> <u>2009</u>
Гүний худгийн тоо	55	43	52	60	329	598.2	548.3
Ус түгээх цэг	53	47	46	46	46	86.8	100.0
Зөөврийн ус хэрэглэдэг өрхийн тоо	8788	8614	9230	9179	12612	143.5	137.4
Хог устгалын цэгийн тоо	14	14	14	14	14	100.0	100.0
Хог тээврийн машины тоо	22	24	24	28	24	109.1	85.7
Гэрэлтүүлэгтэй гудамж талбай-мян.м2	299.3	246.8	957.5	534.8	23.8**	x	x
Халуун усны газрын тоо	21	24	24	30	29	138.1	96.7
- түүний багтаамж	104	90	97	127	107	102.9	84.3

Тайлбар- \* Өмнө онуудад төв суурин газруудын мэдээллийг хамруулж байсан бол 2010 оноос аймгийн дүнгээр мэдээлдэг боллоо.

\*\* Гэрэлтүүлэгтэй гудамж хэмжих нэгж - км

8.3 ХОТ, НИЙТИЙН АХУЙН ҮЙЛЧИЛГЭЭНИЙ ЗАРИМ ҮЗҮҮЛЭЛТҮҮД, сумаар, оны эцэст

	Гүний худгийн тоо		Халуун усны цэгийн тоо		Түүний багтаамж--хун		Цэцэрлэг	Хөшөө баримал
	2009	2010*	2009	2010*	2009	2010*	т 2010	2010
Айраг	4	15	2	2	5	7	1	2
Алтанширээ	2	8	1	1	2	2		5
Даланжаргалан	3	13	1	1	2	4	2	2
Дэлгэрэх	1	15	1	1	2	2		4
Иххэт	1	24	1	1	3	3	1	2
Мандах	2	37	1	1	2	2	1	4
Өргөн	1	19	2	1	12	5		1
Сайхандулаан	3	18	2	2	3	3	1	2
Улаанбадрах	2	31	1	1	2	2	1	6
Хатанбулаг	3	20	1	1	2	2	1	6
Хөвсгөл	1	27	1	1	2	2	1	6
Эрдэнэ	2	28	3	2	26	7		
Сайншанд	13	52	8	8	36	34	2	5
Замын үүд	22	22	5	6	28	32	2	3
Бүгд	60	329	30	29	127	107	13	48

Тайлбар- \* Өмнө онуудад төв суурин газруудын мэдээллийг хамруулж байсан бол 2010 оноос аймгийн дүнгээр мэдээлдэг боллоо.

**ЕС. ОРОН СУУЦ**

9.1 АШИГЛАЛТАНД ОРУУЛСАН ОРОН СУУЦ, м2, оны эцэст

	2006	2007	2008	2009	2010	$\frac{2010}{2006}$	$\frac{2010}{2009}$
Нийт талбай	6713	3766	5437	8096	12358	184.1	152.6
Үүнээс:							
Төрийн	2274		168	1766			
Хувийн	4439	3766	5269	6330	12358	278.4	195.2
Сууцны талбай	5596	3052	4891	6306	10054	179.7	159.4
Үүнээс:							
Төрийн	1609.4		168	1436			
Хувийн	3986.6	3052	4723	3395	10054	252.2	296.1

АШИГЛАЛТАНД ОРУУЛСАН ОРОН СУУЦ

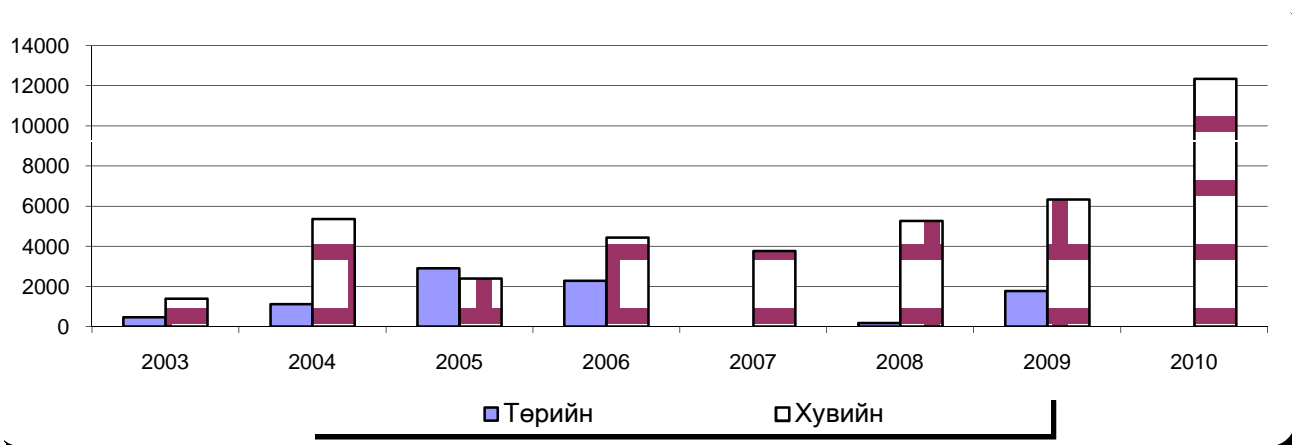

**АРАВ. БОЛОВСРОЛ, СОЁЛ, УРЛАГ**

10.1 БҮХ ШАТНЫ СУРГУУЛЬД СУРАЛЦАГСАД хичээлийн жилд

	2006-2007	2007-2008	2008-2009	2009-2010	2010-2011	<del>2010-2006</del>	$\frac{2010}{2009}$
Суралцагсад-Бүгд	12764	12832	13071	12947	12733	99.8	98.3
ЭМШУИС-ийн салбар сургуульд	780	906	950	972	950	121.8	97.7
МСҮ-ийн төвд	661	782	933	913	843	127.5	92.3
ЕБС-д суралцагсад	11323	11144	11188	11062	10940	96.6	98.9
МТСТөвд суралцагсад	(х)	261	315	298	491	(х)	164.8
Сургуулийн тоо- Бүгд	22	22	22	22	22	100.0	100.0
Үүнээс:- ЕБС-ийн тоо.	20	20	20	20	20	100.0	100.0
Дотуур байранд сууж буй хүүхдийн тоо	919	923	841	866	905	98.5	104.5
Үндсэн багшийн тоо	461	475	519	523	531	115.2	101.5

10.2 БҮХ ШАТНЫ СУРГУУЛЬД ЭЛСЭГЧИД, хичээлийн жилд

	2006-2007	2007-2008	2008-2009	2009-2010	2010-2011	$\frac{2010}{2006}$	$\frac{2010}{2009}$
<b>Элсэлт-Бүгд</b>	<b>2498</b>	<b>3081</b>	<b>3748</b>	<b>2778</b>	<b>3971</b>	<b>159.0</b>	<b>142.9</b>
<b>ЕБС- ийн элсэлт-бүгд</b>	<b>1995</b>	<b>2464</b>	<b>3088</b>	<b>2168</b>	<b>3334</b>	<b>167.1</b>	<b>153.8</b>
Үүнээс: 1-р анги	781	1282	1418	1112	1020	130.6	91.7
<b>МСҮТ-ийн элсэлт</b>	<b>314</b>	<b>347</b>	<b>412</b>	<b>362</b>	<b>437</b>	<b>139.2</b>	<b>120.7</b>
- Хоол нарийн боов	72	67	83	53	40	55.6	75.5
- Барилга сантехникийн засварчин, мужаан, өнгөлгөө засал чимэглэлчин	123	121	199	164	185	150.4	112.8
- Зөөлөн эдлэлийн оёдол, эсгүүрчин	23	17		22		0.0	0.0
- Үсчин, гоо засал		36	42	30	40	(х)	133.3
- Автомашины засварчин, гагнуурчин	48	40	42	40	40	83.3	100.0
- Монгол үндэсний хөгжим		22			20	(х)	(х)
- Дүрслэх урлаг	10			17		0.0	0.0
- Компьютерийн оператор	38	44	46	36	40	105.3	111.1
- Хүнд машин механизмын засварчин, оператор					72	(х)	(х)
<b>ЭМШУИС-ийн салбар сургуулийн элсэл</b>	<b>189</b>	<b>270</b>	<b>248</b>	<b>248</b>	<b>200</b>	<b>105.8</b>	<b>80.6</b>
- Их эмч, бусад дээд	113	147	218	136	146	129.2	107.4
- Эм зүйч	76	123	30	112	54	71.1	48.2

БҮХ ШАТНЫ СУРГУУЛЬД СУРАЛЦАГСАД, ЭЛСЭГЧИД, ТӨГСӨГЧИД, хичээлийн жилд

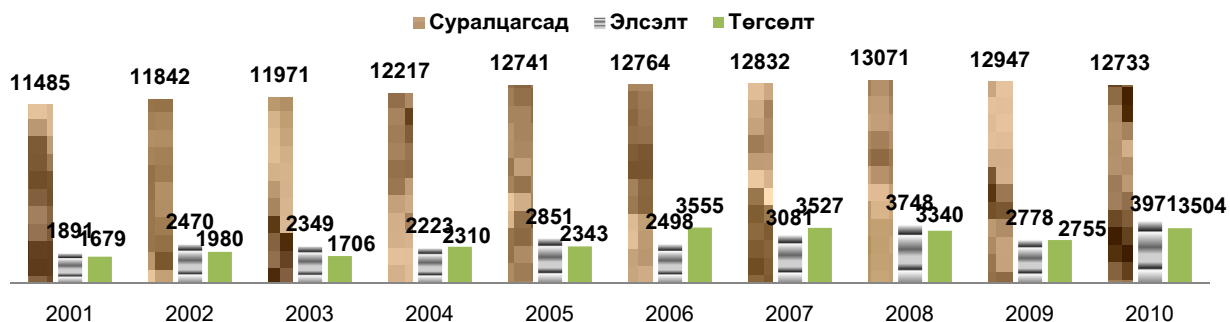

10.3 БҮХ ШАТНЫ СУРГУУЛЬ ТӨГСӨГЧИД. Хичээлийн жилд

	2006	2007	2008	2009	2010	2010	2010
						2006	2009
Төгсөлт-бүгд	3555	3527	3340	2755	3504	98.6	127.2
ЭМШУИС-ийн салбар сургуулийн төгс	196	147	221	211	233	118.9	110.4
Дээд	132	74	53	76	60	45.5	78.9
Бага эмч , сувилагч	64	73	168	135	173	270.3	128.1
МСҮТөвийн төгсөлт бүгд	98	136	178	282	378	3.9 дахин	134.0
Үндсэн анги	98	136	178	282	378	3.9 дахин	134.0
ЕБС-ийн төгсөлт бүгд	3261	3244	2941	2262	2893	88.7	127.9
5-р анги	1248	1193	1049	502	1040	83.3	207.2
9-р анги	1297	1245	1125	998	1191	91.8	119.3
11-р анги	716	806	767	762	662	92.5	86.9
ЕБС-ийн сурлагын Стандарт хангалт%	87.4	96.3	96.3	96.0	97.0	111.0	101.0
А, В-ийн эзлэх %	43.9	45.7	43.7	46.7	48.0	109.3	102.8

10.4 СОЁЛ УРЛАГ

	2006	2007	2008	2009	2010	2010	2010
						2006	2009
<b>Мэргэжлийн урлагийн байгууллагын тоо</b>	1	1	1	1	1	100.0	100.0
Уран бүтээл, тоо	6	9	8	2	8	133.3	4 дахин
Тоглолт, тоо	171	236	212	123	240	140.4	195.1
Үзэгчид, мян хүн	50.8	50.9	42.4	10.2	43.5	85.6	4.3 дахин
<b>Музейн тоо</b>	8	12	13	13	13	162.5	100.0
Үүнээс: Сумын музей	7	11	12	12	12	171.4	100.0
Үзэгчид бүгд мян хүн	3.5	4.1	7.1	5.7	7.0	2 дахин	122.8
<b>Номын сангийн тоо</b>	13	13	14	14	14	107.7	100.0
Үүнээс : Нийтийн	1	1	1	1	1	100.0	100.0
Суудлын тоо	213	213	216	240	261	122.5	108.8
Үүнээс : Нийтийн	50	50	80	80	80	160.0	100.0
Номын фондын ном, мян ш	125.4	126.9	131	138.1	139.2	111.0	100.8
Үүнээс : Нийтийн	53.7	54.6	55.4	56.7	57.4	106.9	101.2
Сумдынх	71.6	72.3	75.6	81.4	81.8	114.2	100.5
Фондонд шинээр авсан, мян ш	0.7	1.6	4.0	7.7	1.2	171.4	15.6
<b>Соёлын төвийн тоо</b>	13	13	13	13	13	100.0	100.0
Суудлын тоо	2410	2440	2410	2410	2410	100.0	100.0
Зохиогдсон ажлын тоо	841	861	872	997	1304	155.1	130.8
Үүнд хамрагдагчид, мян хүн	57.7	71.4	87.7	99.2	121.5	2.1 дахин	122.5

**АРВАН НЭГ. ХҮН АМЫН ЭРҮҮЛ МЭНД, НИЙГМИЙН ҮЙЛЧИЛГЭЭ**

11.1 ЭРҮҮЛ МЭНДИЙН БАЙГУУЛЛАГЫН ҮЗҮҮЛЭЛТ оны эцэст

	2001	2007	2008	2009	2010	$\frac{2010}{2001}$	$\frac{2010}{2009}$
Эрүүл мэндийн байгууллага	76	81	88	81	87	114.5	107.4
- Эрүүл мэндийн газар ( төв )	1	1	1	1	1	100.0	100.0
- Нэгдсэн эмнэлэг	2	2	2	2	2	100.0	100.0
- Уламжлалт монгол эмнэлэг	1	1	1	1	1	100.0	100.0
- Цэргийн эмнэлэг/ Төмөр замын	4	4	4	4	4	100.0	100.0
- Сумын эмнэлэг/төмөр зам	15	13	13	12	12	80.0	100.0
-Сум дундын эмнэлэг	1	1	1	1	1	100.0	100.0
- Багийн бага эмчийн салбар	23	30	35	29	34	147.8	117.2
- Өрхийн эмнэлэг	3	3	3	3	3	100.0	100.0
- Хувийн эмнэлэг	11	12	13	13	14	127.3	107.7
Үүнээс: ортой	4	3	3	2	2	50.0	100.0
- Эхчүүдийн амрах байр	15	14	15	15	15	100.0	100.0
Эмнэлгийн ор бүгд	381	364	363	356	366	96.1	102.8
Үүнээс : Төрөхийн ор	46	37	31	37	37	80.4	100.0
Эмнэлгийн боловсон хүчин	501	508	574	540	595	118.8	110.2
- Их эмч	154	153	190	186	210	136.4	112.9
- Бусад дээд	21	29	35	37	34	161.9	91.9
- Дунд мэргэжилтэн	326	326	349	317	351	107.7	110.7
Эмчилгээ үйлчилгээ-бүгд /мян /							
- Эмчлүүлсэн хүний тоо	10.8	12.8	13.4	12.9	13.8	127.8	107.0
- Эмнэлгийн ор хоног	104.6	104.2	106.9	100.8	104.6	100.0	103.8
- Амбулаторийн үзлэг	292.8	345.3	349.4	377.7	395.6	135.1	104.7
- Урьдчилан сэргийлэх тарилга	15.2	8.6	8.8	9.5	8.5	55.9	89.5
Уламжлалт монгол анагаах ухааны төв							
- Эмчлүүлсэн хүний тоо /мян/	0.4	0.4	0.5	0.5	0.5	125.0	100.0
- Эмнэлгийн ор хоног /мян /	4.6	4.2	5.2	5.2	5.4	117.4	103.8
- Амбулаторийн үзлэг /мян /	1.2	1.6	1.7	1.8	2.3	191.7	127.8
Хувийн эмнэлэг							
- Эмчлүүлсэн хүний тоо /мян /	0.8	1.0	1.0	0.6	0.7	87.5	116.7
- Эмнэлгийн ор хоног /мян /	9.6	10.0	9.7	5.1	5.9	61.5	115.7
- Амбулаторийн үзлэг /мян /	12.4	10.7	10.1	9.6	8.4	67.7	87.5

11.2 ЭРҮҮЛ МЭНДИЙН БАЙГУУЛЛАГЫН АЖИЛЛАГЧДЫН ТОО ажил мэргэжлээр, оны эцэст

	2006	2007	2008	2009	2010	$\frac{2010}{2006}$	$\frac{2010}{2009}$
Их эмч	154	153	190	186	210	136.4	112.9
Эм зүйч	14	13	17	18	17	121.4	94.4
Бага эмч	67	74	79	46	71	106.0	154.3
Үүнээс: багийн бага эмч	32	32	35	29	34	106.3	117.2
Сувилагч	162	159	176	174	185	114.2	106.3
Эх баригч	15	17	18	18	17	113.3	94.4
Бусад дээд	21	29	35	37	34	161.9	91.9
Бусад дунд	21	21	27	59	65	309.5	110.2
Асрагч	68	63	59	61	61	89.7	100.0
Бусад ажилчид	181	186	188	178	196	108.3	110.1

11.3 ЭМНЭЛЭГТ ХЭВТЭЖ ЭМЧЛҮҮЛСЭН ХҮНИЙ ТОО сумаар, оны эцэст

	2006	2007	2008	2009	2010	2010	2010
						2001	2009
<b>Бүгд</b>	12674	12800	13442	12926	13822	109.1	106.9
Айраг	591	577	620	464	430	72.8	92.7
Алтанширээ	274	264	250	266	192	70.1	72.2
Даланжаргалан	233	238	238	205	230	98.7	112.2
Дэлгэрэх	327	301	299	281	256	78.3	91.1
Иххэт	357	329	323	331	297	83.2	89.7
Мандах	306	277	235	244	259	84.6	106.1
Өргөн	319	287	272	241	235	73.7	97.5
Сайхандулаан	252	211	229	149	150	59.5	100.7
Улаанбадрах	309	223	212	207	222	71.8	107.2
Хатанбулаг	271	249	273	221	220	81.2	99.5
Хөвсгөл	334	262	248	234	277	82.9	118.4
Эрдэнэ	300	285	281	246	227	75.7	92.3
Зүүнбаян	284	229	294	315	378	133.1	120.0
Замын-Үүд	1215	1348	1799	1835	1722	141.7	93.8
Нэгдсэн Эмнэлэг	4612	5221	5356	5664	6460	140.1	114.1
Төмөр зам	535	648	766	710	837	156.4	117.9
УАУТ	425	419	519	525	540	127.1	102.9
Улаан-Үүл	374	186	98	51	62	16.6	121.6
ЗБЦА	125	64	30	51	39	31.2	76.5
Сулинхээр	168	160	104	57	55	32.7	96.5
Ачлал	363	352	321	323	391	107.7	121.1
Бат бишрэлт	346	331	339				
Идэр-Өлзийт	354	339	336	306	343	96.9	112.1

ЭМЧЛҮҮЛСЭН ХҮНИЙ ТОО, мян хүн

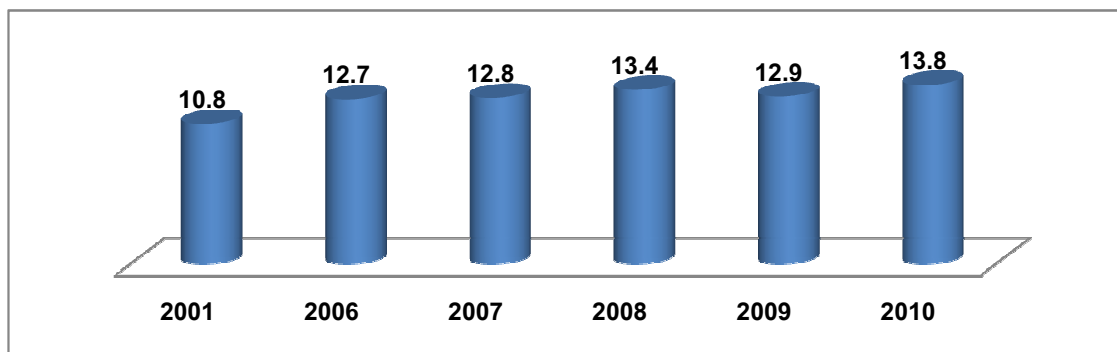

11.4 НЭГ ЭМЧИД НОГДОХ ХҮНИЙ ТОО, сумаар, оны эцэст

	2006	2007	2008	2009	2010	2010	2010
						2006	2009
Айраг	1743	1805	1783	1199	900	51.6	75.0
Алтанширээ	1422	1363	654	653	434	30.5	66.5
Даланжаргалан	2479	1282	2486	851	645	26.0	75.8
Дэлгэрэх	866.5	867	1768	891	599	69.1	67.3
Иххэт	1139	2259	2219	725	536	47.1	73.9
Мандах	824	549	778	764	503	61.0	65.8
Өргөн	961	639	898	908	469	48.8	51.6
Сайхандулаан	961	1228	1207	406	411	42.8	101.4
Улаанбадрах	775	1530	747	514	386	49.7	75.0
Хатанбулаг	1541	3096	1008	1493	1032	67.0	69.1
Хөвсгөл	730.5	734	1478	766	522	71.4	68.1
Эрдэнэ	1224	2373	1160	599	516	42.2	86.2
Сайншанд	283	260	158	153	149	52.6	97.4
Замын-Үүд	743	1090	524	611	552	74.2	90.4

11.5 НЯЛХСЫН ЭНДЭГДЭЛ, сумаар, оны эцэст

	2006	2007	2008	2009	2010	2010	2010
						2006	2009
Бүгд	25	26	38	29	32	128.0	110.3
Айраг	1	4	2	1		0.0	0.0
Алтанширээ						(x)	(x)
Даланжаргалан	3			2		0.0	0.0
Дэлгэрэх	1				1	100.0	(x)
Иххэт	2			1		0.0	0.0
Мандах		1				(x)	(x)
Өргөн						(x)	(x)
Сайхандулаан	1		1		1	100.0	(x)
Улаанбадрах				1		(x)	0.0
Хатанбулаг	1					0.0	(x)
Хөвсгөл	1				1	100.0	(x)
Эрдэнэ			4	0	1	(x)	0.0
Сайншанд	13	14	27	17	25	192.3	147.1
Замын-Үүд	2	7	4	7	3	150.0	42.9

АМБУЛТОРЫН ҮЗЛЭГ, мян хүн



11.6 ЭМНЭЛЭГИЙН ОРНЫ ТОО, сумаар, оны эцэст

	2006	2007	2008	2009	2010	2010	2010
						2006	2009
Бүгд	396	359	363	356	366	92.4	102.8
Айраг	15	12	12	8	10	66.7	125.0
Алтанширээ	10	6	6	6	6	60.0	100.0
Даланжаргалан	10	6	6	6	6	60.0	100.0
Дэлгэрэх	10	6	6	6	6	60.0	100.0
Иххэт	12	8	8	10	8	66.7	80.0
Мандах	10	6	6	6	6	60.0	100.0
Өргөн	10	6	6	6	6	60.0	100.0
Сайхандулаан	10	5	5	5	5	50.0	100.0
Улаанбадрах	10	6	6	6	6	60.0	100.0
Хатанбулаг	12	8	8	8	8	66.7	100.0
Хөвсгөл	10	6	6	6	6	60.0	100.0
Эрдэнэ	10	6	6	6	6	60.0	100.0
Зүүнбаян	10	6	10	8	8	80.0	100.0
Замын-Үүд	35	45	45	55	55	157.1	100.0
Нэгдсэн эмнэлэг	140	140	140	140	140	100.0	100.0
Төмөр зам	15	20	20	20	20	133.3	100.0
УАУТ	15	15	15	15	15	100.0	100.0
Улаан-уул	8	8	8	7	8	100.0	114.3
Сулинхээр	8	8	8	7	5	62.5	71.4
ЗБЦА	6	6	6	5	6	100.0	120.0
Хувийн эмнэлгүүд	30	30	30	20	30	100.0	150.0

11.8 НИЙГМИЙН ХАЛАМЖИЙН ТЭТГЭВЭР ТЭТГЭМЖИД ХАМРАГДСАН ХҮНИЙ ТОО,  
ОЛГОСОН ТЭТГЭВЭР ТЭТГЭМЖ, оны эцэст, сая төг

	Хүний тоо		2010 2009	Олгосон тэтгэвэр		2010 2009
	2009	2010		2009	2010	
<b>1 Халамжийн тэтгэвэр-Бүгд</b>	<b>972</b>	<b>1077</b>	<b>110.8</b>	<b>436669.7</b>	<b>513415.7</b>	<b>117.6</b>
<b>2 Хүний хөгжил сан</b>	<b>0</b>	<b>56900</b>		<b>0.0</b>	<b>6112621.0</b>	
<b>3 Нөхцөлт мөнгөн тэтгэмж-Бүгд</b>	<b>812</b>	<b>940</b>	<b>115.8</b>	<b>182926.7</b>	<b>263870.1</b>	<b>144.2</b>
Ахмад настныг асарч буй иргэнд	352	387	109.9	81267.5	109112.0	134.3
ХБИ-нийг асарч буй иргэнд	203	284	139.9	44451.5	72583.7	163.3
ХБ-тэй хүүхдийг асарч байгаа иргэнд	215	216	100.5	50812.5	67915.0	133.7
Бүтэн өнчин хүүхэд асран хамгаалж харгалзан дэмжигчдэд	17	19	111.8	2969.4	5828.5	196.3
Гэр бүлийн тухай хуулийн 25.5-д заасан хүүхдийг гэр бүлдээ авч асран хамгаалж байгаа иргэнд	10	12	120.0	2801.2	3456.7	123.4
Ганц бие ахмад настныг гэр бүлдээ авч асран хамгаалж байгаа иргэнд	3	7	233.3	168.0	1658.4	987.1
Ганц бие ХБ-тэй иргэнийг гэр бүлдээ авч асран хамгаалж байгаа иргэнд	12	15	125.0	456.6	3315.8	726.2
<b>4 Улсын төсвөөс олгосон тэтгэмж, тусламж-Бүгд</b>	<b>27651</b>	<b>4361</b>	<b>15.8</b>	<b>1882009.2</b>	<b>798961.8</b>	<b>42.5</b>
Хүүхдийн мөнгөн тэтгэмж	20181	0	0.0	715233.3	0.0	0.0
Шинээр төрсөн хүүхдийн мөнгөн тусламж	1533	27	1.8	153300.0	27000.0	17.6
Шинэ гэр бүлийн мөнгөн тусламж	677	26	3.8	338777.3	13000.0	3.8
Алдар цолтой ахмадуудад үзүүлсэн хөнгөлөлт	80	38	47.5	137620.3	86617.5	62.9
Алдарт эхийн одонтой ахмадуудын мөнгөн тусламж	2959	2908	98.3	181664.2	340530.0	187.5
Жирэмсэн болон нярай, хөхүүл хүүхэдтэй эхчүүдэд	2221	1362	61.3	355414.1	331814.3	93.4
<b>5 Ахмад настан, ХБИ-дэд олгосон хөнгөлөлт-Бүгд</b>						
Ахмад настанд үзүүлсэн тусламж, хөнгөлөлт	6305	2884	45.7	120022	76519.7	63.8
ХБИ-д үзүүлсэн тусламж хөнгөлөлт	469	334	71.2	90325.9	52207.9	57.8
<b>6 Олон нийтийн оролцоонд түшиглэсэн халамжийн үйлчилгээ</b>	<b>549</b>	<b>309</b>	<b>56.3</b>	<b>39620.0</b>	<b>35420.2</b>	<b>89.4</b>
<b>7 Нийгмийн халамжийн дэмжлэг туслалцаа шаардлагатай иргэнд үзүүлэх хөнгөлөлт, нөхцөлт мөнгөн тусламж</b>	<b>1712</b>	<b>1118</b>	<b>65.3</b>	<b>122905.4</b>	<b>143336.2</b>	<b>116.6</b>

Тайлбар: ХБИ-Хөгжлийн бэрхшээлтэй иргэн

11.9 НИЙГМИЙН ДААТГАЛЫН САНГААС ОЛГОСОН ТЭТГЭВЭР, ТЭТГЭМЖ, ДААТГУУЛАГЧДЫН ТОО, оны эцэст

	2006	2007	2008	2009	2010	$\frac{2010}{2009}$
<b>Даатгуулагчдын тоо:</b>	11908	11230	13794	13687	13674	99.9
Аж ахуйн нэгж байгууллага	8685	8318	10027	8385	8319	99.2
Төсөвт байгууллага	3223	2912	3767	5302	5355	101.0
<b>Олгосон тэтгэвэр, тэтгэмж /сая.төг/</b>	3943.0	6035.0	6952.6	8924.3	9509.3	106.6
<b>Үүнээс:</b>						
Тэтгэвэр	2930.9	4969.9	4392	6222.4	6821.9	109.6
Тэтгэмж	212.7	225.8	430.9	878.7	634.5	72.2
Ажилгүйдлийн тэтгэмж	103.6	116.5	285.4	300.8	498.0	165.6
ҮОМШӨ-ний тэтгэвэр, тэтгэмж	226.0	253.6	407.1	467.3	504.0	107.9
Эрүүл мэндийн даатгал	469.8	469.2	1437.2	1055.1	1050.9	99.6
<b>Нийгмийн даатгалын орлого-Бүгд</b>	<b>5,077.3</b>	<b>6,141.9</b>	<b>7,232.2</b>	<b>7,852.5</b>	<b>9,456.0</b>	120.4
<b>Үүнээс:</b>						
Ажил олгогчоос	2,555.1	3,512.9	4,025.9	4,035.5	4,829.9	119.7
Даатгуулагчаас	2,435.8	2,420.4	2,887.8	3,415.1	4,074.5	119.3
Төр бүрэн хариуцах даатгуулагчийн хураамж		102.4	170.7	159.2	267.0	167.7
Сайн дурын даатгуулагчаас	55.7	92.5	138.1	209.8	257.9	122.9
Бусад	30.7	13.7	9.7	32.9	26.7	81.2

ОЛГОСОН ТЭТГЭВЭР, ТЭТГЭМЖИЙН БҮТЭЦ, хувиар

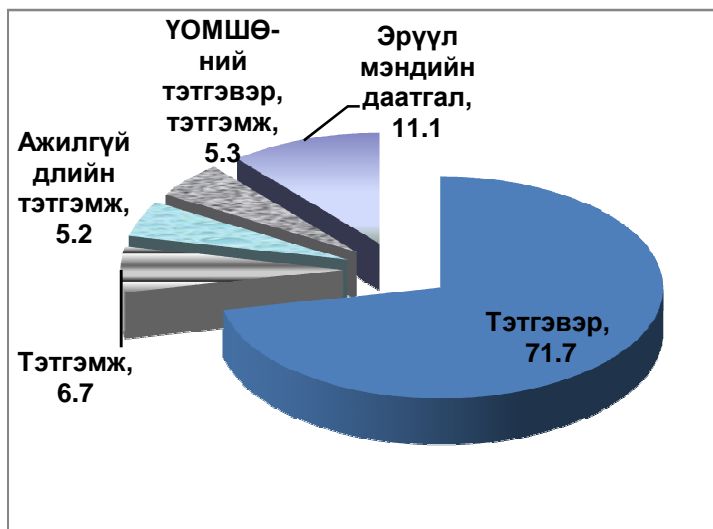

НИЙГМИЙН ДААТГАЛЫН САНГИЙН ОРЛОГЫН БҮТЭЦ хувиар

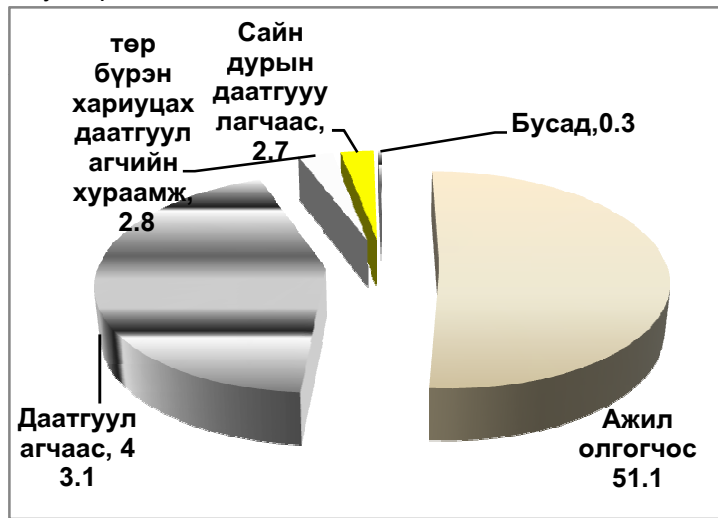

## АРВАН ХОЁР. АЖ АХУЙН НЭГЖ, БАЙГУУЛЛАГЫН ТОО

## 12.1. АЖ АХУЙН НЭГЖ, БАЙГУУЛЛАГЫН ТОО, эдийн засгийн үйл ажиллагааны салбараар

Салбарын ангилал	2009	2010	Үүнээс:					
			Үйл ажиллагаа явуулж байгаа	Үйл ажиллагаа явуулаагүй	Үүнээс:			
					Эхлээгүй	Түр зогсон	Бүрэн зогсоосон	Бусад
Хөдөө аж ахуй, ан агнуур	13	16	8	8	4	2	1	1
Уул уурхай олборлох үйлдвэр	8	8	3	5	1	3		1
Боловсруулах үйлдвэр	35	36	13	23	16	5	2	10
Цахилгаан хий үйлдвэрлэл, үс хангамж	5	5	5					5
Барилга	14	20	12	8	2	4	2	11
Бөөний болон жижиглэнгийн худалдаа, гэр ахуйн барааны засварлах үйл ажиллагаа	266	281	161	120	37	46	25	12
Зочид буудал, зоогийн газар	52	53	31	22	6	12	1	3
Тээвэр агуулахын аж ахуй, Холбоо	19	15	6	9	3	2	1	3
Санхүүгийн гүйлгээ хийх үйл ажиллагаа	21	14	13	1		1		10
Үл хөдлөх хөрөнгө, түрээс, бизнесийн үйл ажиллагаа	20	28	23	5		4		1
Төрийн удирдлага, батлан хамгаалах, албан журмын нийгмийн даатгалын үйл ажиллагаа	66	63	62	1				1
Боловсролын салбарын үйл ажиллагаа	51	49	47	2		1		1
Эрүүл мэнд, нийгмийн халамжийн үйл ажиллагаа	50	51	47	4	1	2		1
Нийгэм, бие хүнд үзүүлэх бусад үйл ажиллагаа	74	66	28	38	2	25	7	4
<b>БҮГД</b>	<b>694</b>	<b>705</b>	<b>459</b>	<b>246</b>	<b>72</b>	<b>107</b>	<b>39</b>	<b>28</b>

## 12.2. АЖ АХУЙН НЭГЖ БАЙГУУЛЛАГЫН ТОО, сумаар, үйл ажиллагаа эрхлэлтээр

	2009	Бүгд 2010	үүнээс:					
			үйл ажиллагаа явуулж байгаа	үйл ажиллагаа яв-гүй	үүнээс:			
					эхлээгүй	түр зогссон	бүрэн зогсоосон	бусад
<b>ААНБ-ын тоо БҮГД</b>	<b>694</b>	<b>705</b>	<b>459</b>	<b>246</b>	<b>72</b>	<b>107</b>	<b>39</b>	<b>28</b>
Айраг	37	38	20	18	7	9	1	1
Алтанширээ	17	19	14	5	1	2	2	
Даланжаргалан	27	26	17	9	6	1	2	
Дэлгэрэх	17	20	15	5	1	3	1	
Иххэт	28	27	17	10	4	3	3	
Мандах	17	17	16	1			1	
Өргөн	19	18	12	6	4	2		
Сайхандулаан	15	15	11	4	1	3		
Улаанбадрах	17	17	14	3		1	2	
Хатанбулаг	25	19	13	6	1	2	2	1
Хөвсгөл	11	10	10	0				
Эрдэнэ	23	21	16	5	2	1	2	
Сайншанд	339	347	219	128	25	63	21	19
Замын үүд	102	111	65	46	20	17	2	7

## 12.3 АЖ АХУЙН НЭГЖ, БАЙГУУЛЛАГЫН ТОО (2003-2010 он)

	2003	2004	2005	2006	2007	2008	2009	2010
ААН байгууллагын тоо, БҮГД	520	531	679	654	724	665	694	705
Үйл ажиллагаа явуулж буи	472	450	596	487	510	482	470	459
ААН байгууллагын тоо								

**АРВАН ГУРАВ. АЙМГИЙН НЭГДСЭН ТӨСӨВ**

13.1 ОРОН НУТГИЙН ТӨСВИЙН ОРЛОГО оны эцэст, сая төг

Орлогын төрөл	2005	2006	2007	2008	2009	2010	2010 2009
<b>Нийт орлогын дүн</b>	<b>2074.7</b>	<b>2646.5</b>	<b>4343.5</b>	<b>6989.7</b>	<b>7164.2</b>	<b>8713.3</b>	121.6
Татварын орлого	1715.7	2241.8	3762.1	5218.2	6472.4	8353.6	129.1
1. Орлогын албан татвар	543.9	68.0	840.3	1003.2	3752.4	4584.0	122.2
1.1 Хүн амын орлогын албан татвар	543.9	68.0	840.3	1003.2	3752.4	4584.0	122.2
1.1.1 Цалин хөлс бусад орлогын татвар					2686.0	3268.1	121.7
1.1.2 Хувийн мал бүхий иргэний татвар	100.3	90.6	67.5	79.7	63.3	2.1	3.3
1.1.3 Орлогыг нь тодорхойлох боломжгүй иргэдийн орло	385.1	430.6	646.5	763.5	1003.1	1313.8	131.0
1.1.5 ИОТТХ-ийн татвар	58.6	159.1	126.3	160.0	0.0		
2. Өмчийн албан татвар	402.4	477.9	465.3	224.2	284.0	332.4	117.0
2.1 Үл хөдлөх хөрөнгийн албан татвар	49.6	39.5	45.9	60.3	83.2	102.6	123.3
2.2 Бууны албан татвар	3.8	4.0	4.0	4.0	4.2	4.2	
2.3 Авто машин өөрөө явагч хэрэгсэлийн татвар	101.0	10.6	135.9	159.9	196.6	225.6	114.8
3. Шилжүүлгийн орлого	247.9	328.5	279.6	624.3	0.0	0.0	
3.1 Нэмэгдсэн өртгийн татвар	247.9	328.5	279.6	624.3	0.0		
5. Бусад татвар	769.4	1083.7	2456.5	3366.5	2436.0	3437.2	141.1
5.1 Улсын тэмдэгийн хураамж	31.0	30.1	82.3	95.2	106.3	72.8	68.5
5.2 Ангилагдаагүй бусад	738.4	1053.6	2374.2	3271.3	0.0	0.0	
5.2.1 Ан агнах зөвшөөрлийн хураамж	11.2	44.5	30.8	33.9	40.8	37.8	92.6
5.2.2 Ашигт малтмал ашигласны төлбөр	141.1	279.9	305.2	352.4	290.6	353.0	121.5
5.2.3 Газрын төлбөр	35.9	38.3	47.1	60.1	84.4	91.7	108.6
5.2.4 Ус ашигласны төлбөр					22.1	34.1	154.3
5.2.5 Лицензийн төлбөр			1087.6	2039.7	1660.3	1711.6	103.1
5.2.6 Ашигт малтмалаас бусад баялаг	0.4	0.1			0.0	0.0	
5.2.7 Байгальтай харьцахад олгох зөвшөөрөл	536.9	678.0	873.9	759.8	0.0	0.0	
5.2.8 Түгээмэл тархацтай ашигт малтмал	1.1	5.1	14.2	7.5	12.2	14.6	
5.2.9 Рашаан ашигласны төлбөр	6.9	7.7	15.0	17.9	0.0	0.0	
5.2.10 Бусад	4.9	0.0	0.3	0.0	219.3	1121.6	511.4
Татварын бус орлого	288.4	199.6	324.3	494.8	529.5	344.6	65.1
1. Хүү торгуулийн орлого	160.8	82.8	132.4	310.3	290.8	172.1	59.2
2. Татварын бус бусад орлого	127.6	116.8	191.9	184.5	238.7	172.5	72.3
2.1 Нэр зааж ангилагдаагүй орлого	76.5	80.9	164.2	147.5	160.5	146.9	91.5
2.2 Төсөвт байгууллагын өөрийн орлого	51.1	32.1	21.9	31.9	71.8	19.4	27.0
2.3 Түрээсийн орлого		3.8	5.8	5.1	6.4	6.2	96.9
Хөрөнгийн орлого	70.7	205.1	257.1	1276.7	162.3	15.1	9.3
1. Үндсэн хөрөнгө борлуулсны орлого	70.7	205.1	257.1	1276.7	162.3	15.1	9.3

13.2 ОРОН НУТГИЙН ТӨСВИЙН БАЙГУУЛЛАГЫН ЗАРЛАГА. зардлын зүйлээр, оны эцэст, сая төг

Зарлагын төрөл	2005	2006	2007	2008	2009	2010	2010 2009
<b>НИЙТ ЗАРЛАГЫН ДҮН</b>	<b>1912.1</b>	<b>2268.3</b>	<b>3472.3</b>	<b>5795.4</b>	<b>3294.5</b>	<b>5010.0</b>	152.1
УРСГАЛ ЗАРДЛЫН ДҮН	1134.1	1369.3	1986.8	2947.6	2865.6	3803.2	132.7
Бараа, үйлчилгээний зардал	1103.0	1356.0	1949.1	2827.9	2690.5	3689.7	137.1
Цалин, хөлс болон нэмэгдэл урамшил	324.7	421.8	683.5	1387.4	1570.8	1772.8	112.9
Үндсэн цалин	323.4	420.5	622.9	1227.7	1347.3	1507.0	111.9
Гэрээт ажилчидын цалин	1.4	1.3	60.7	159.7	223.5	265.8	118.9
Ажил олгогчоос нийгмийн даатгалд төлөх шимтгэл	84.9	110.1	170.6	137.0	198.7	191.8	96.5
Бараа, үйлчилгээний бусад зардал	693.4	824.0	1095.1	1303.5	921.0	1725.1	187.3
Бичиг хэрэг	25.7	26.1	28.2	31.1	34.5	35.7	103.5
Гэрэл цахилгаан	12.0	11.9	16.5	28.5	32.1	21.5	67.0
Түлш, халаалт	105.1	116.7	127.3	144.1	156.4	208.6	133.4
Тээвэр (шатахуун)	81.8	101.0	117.1	168.5	127.0	168.8	132.9
Шуудан, холбоо	42.9	42.8	45.7	47.5	38.7	41.2	106.5
Цэвэр, бохир ус	1.8	2.0	5.1	6.6	11.9	10.7	89.9
Дотоод албан томилолт	30.8	43.4	54.3	58.9	50.8	65.5	128.9
Гадаад томилолт (арга хэмжээ)	0.1		20.3	1.9	6.0	16.7	278.3
Ном, хэвлэл авах	18.2	4.0	4.5	5.4	3.0	6.4	213.3
Хичээл, үйлдвэрлэлийн дадлага хийх	0.6	0.8	0.9	1.7	0.9	0.7	77.8
Эд хогшил худалдан авах	54.3	80.5	89.8	114.9	21.8	34.2	156.9
Нормын хувцас, зөөлөн эдлэл	0.9	2.8	1.9	4.5	6.9	7.2	104.3
Хоол	4.0	4.3	5.6	6.5	6.6	6.9	104.5
Урсгал засвар	40.3	43.7	73.5	41.2	48.2	80.0	166.0
Төлбөр хураамж болон бусад зардал	27.5	18.9	24.4	17.1	26.9	20.6	76.6
Гадаад зочны зардал	1.9	2.7	1.7	19.6	2.9	3.6	124.1
Гэмт хэргээс сэргийлэх арга хэмжээний зардал					7.2	21.7	301.4
Гудамжны гэрэлтүүлэг, цэвэрлэгээ	42.2	64.7	112.4	144.2	58.9	72.7	123.4
Мэдээлэл сурталчилгааны зардал			6.5	7.8	11.2	27.6	246.4
Хөтөлбөр төсөл арга хэмжээний зардал						4.4	
Нэг иргэнд ноогдох нормативаар тооцсон зардал							
ТАХ-ын нэг хүүхдийн сургалтын төлбөр							
ИТХ-д суудалтай намд төсвөөс өгөх дэмжлэг			5.6	5.6	6.0	28.0	466.7
Малын тарилганы зардал	10.0	19.5	28.1	33.8	36.7	55.9	152.3
Урьд оны төсвийн хэмнэлтийн зарцуулалт						340.3	
Төрийн өмнөөс гүйцэтгэх ажил үйлчилгээний хөлс	36.1	68.5	51.5	49.5	7.9	11.8	149.4
Орон нутгийн нөөц хөрөнгө					218.5		0.0
Орон нутгийн хуварилагдаагүй зардал	150.4	169.9	274.0	7.4			
Төвлөрсөн төсвийн хуваарилагдаагүй	6.7						
Төвлөрсөн арга хэмжээ				357.2		434.4	
Ойжуулалтын зардал							
Татаас ба урсгал шилжүүлэг	31.1	13.4	37.6	119.7	175.1	113.5	64.8
Эрчим хүч дулааны алдагдлын татаас	19.9						
Өрх гэрт олгох шилжүүлэг	11.2	13.4	37.6	119.7	175.1	113.5	64.8
Нэг удаагийн тэтгэмж, урамшуулал	11.2	13.4	37.6	119.7	175.1	40.0	22.8
<b>ХӨРӨНГИЙН ЗАРДАЛ</b>	<b>778.0</b>	<b>899.0</b>	<b>1485.5</b>	<b>2847.8</b>	<b>428.9</b>	<b>1206.8</b>	<b>281.4</b>
Хөрөнгө оруулалтын зардал	680.9	899.0	1354.1	2711.2	428.9	1206.8	281.4
Төсвийн хөрөнгөөр санхүүжих тоног төхөөрөмж					190.2	218.0	114.6
Орон нутгийн хөрөнгө оруулалт, их засвар	680.9	899.0	1354.1	2711.2	238.7	988.8	414.2
Хөрөнгийн шилжүүлэг	97.1		131.4	136.6	0.0		
Төсөвт газрын их засвар	97.1		131.4	136.6			

13.3 ОРОН НУТГИЙН ТӨСВИЙН ОРЛОГО сумаар, оны эцэст, сая төг

Сум	2005	2006	2007	2008	2009	2010	2010 2009
Айраг	20.3	26.6	116.1	223.7	248.3	206.3	83.1
Алтанширээ	11.9	9.6	37.8	68.3	67.2	75.4	112.2
Даланжаргалан	13.9	11.5	222.9	349.3	302.8	236.5	78.1
Дэлгэрэх	11.6	11.4	23.7	42.7	44.6	60.7	136.1
Иххэт	16.8	15.2	62.3	93.0	103.5	99.6	96.2
Мандах	16.9	11.3	34.4	52.9	69.1	79.3	114.8
Өргөн	13.7	10.3	49.7	89.7	145.7	127.7	87.6
Сайхандулаан	12.1	6.3	34.0	55	61.9	73.6	118.9
Улаанбадрах	11.1	15.5	38.6	76.3	108.4	82.8	76.4
Хатанбулаг	45.9	49.2	81.4	112.7	118	147	124.6
Хөвсгөл	9.3	10.0	33.0	54.8	68.1	50.7	74.4
Эрдэнэ	13.6	30.2	33.2	66.4	76.5	56.4	73.7
Сайншанд	66.4	134.7	151.1	888.6	205.3	254.2	123.8
Замын үүд	398.7	504.5	749.1	154.5	1036.2	1206.3	116.4
СЭЗБЭХ	1412.6	1800.1	2676.3	4661.8	4508.6	5956.8	132.1
<b>Дүн</b>	<b>2074.7</b>	<b>2646.5</b>	<b>4343.5</b>	<b>6989.7</b>	<b>7164.2</b>	<b>8713.3</b>	<b>121.6</b>

13.4 ОРОН НУТГИЙН ТӨСВИЙН ЗАРЛАГА сумаар, оны эцэст, сая төг

Сум	2005	2006	2007	2008	2009	2010	2010 2009
Айраг	54.5	51.9	86.3	108.2	113.1	131.8	116.5
Алтанширээ	40.4	49.7	86.3	111.1	102.2	112.6	110.2
Даланжаргалан	42.4	49.8	83.5	113.2	118.5	122.8	103.6
Дэлгэрэх	40.7	50.8	80.0	109.9	104.9	123.7	117.9
Иххэт	51.7	56.1	100.8	130.9	153.2	156.8	102.3
Мандах	43.5	60.8	78.1	118.1	113.9	128.8	113.1
Өргөн	47.0	53.3	85.5	108.8	110.1	118.2	107.4
Сайхандулаан	43.7	42.7	76.0	106.4	98.4	112.6	114.4
Улаанбадрах	37.8	48.0	81.6	113.8	108.4	122.6	113.1
Хатанбулаг	52.3	65.5	106.3	150.0	142.3	149.6	105.1
Хөвсгөл	39.5	71.4	80.4	120.1	111.3	131.9	118.5
Эрдэнэ	44.9	68.8	90.6	125.7	122.5	142.5	116.3
Сайншанд	79.4	98.6	251.2	375.5	199.9	475.8	238.0
Замын үүд	66.1	88.9	174.8	246.9	368.6	255.5	69.3
СЭЗБЭХ	1228.1	1412.0	2013.9	3,756.7	1,327.2	2,724.8	205.3
<b>Дүн</b>	<b>1912.1</b>	<b>2268.3</b>	<b>3475.3</b>	<b>5795.3</b>	<b>3294.5</b>	<b>5010.0</b>	<b>152.1</b>

ОРОН НУТГИЙН ТӨСВИЙН ОРЛОГЫН ГҮЙЦЭТГЭЛ сумаар 2010 онд /сая.төг/

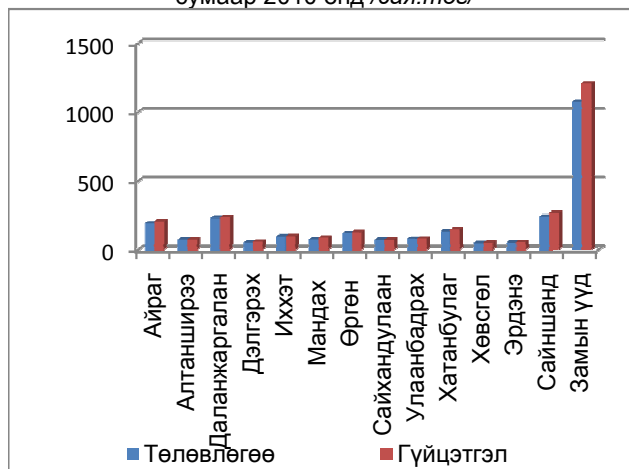

ОРОН НУТГИЙН ТӨСВИЙН ЗАРЛАГЫН ГҮЙЦЭТГЭЛ сумаар 2010 онд /сая.төг/

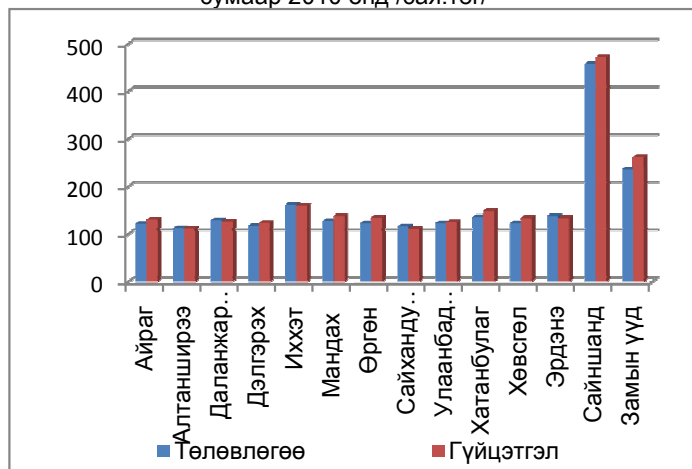

Орлогын төрөл	2005	2006	2007	2008	2009	2010	2010 2009
<b>Дүн</b>	<b>1511.5</b>	<b>1789.5</b>	<b>2016.8</b>	<b>3052.2</b>	<b>967.0</b>	<b>1240.0</b>	128.2
1. Цалин хөлс болон түүнтэй адилтгах орлогын албан татвар	1224.0	1452.1	1455.9	2518.1	0.0	0.0	0.0
2. ААНБ-ын орлогын албан татвар	68.9	59.0	103.8	91.3	136.9	158.7	115.9
3. Дотоодын бараа үйлчилгээний татвар	201.3	264.0	220.3	274.6	351.0	427.9	121.9
4. Онцгой албан татвар	17.3	14.4	17.6	13.1	16.5	16.8	101.8
5. Ашигт малтмалын нөөц ашигласны татвар	х	х	219.3	155.1	462.6	636.6	137.6
<b>13.6 УЛСЫН ТӨСВИЙН БАЙГУУЛЛАГЫН ЗАРЛАГА зардлын зүйлээр, оны эцэст, сая төг</b>							
Заргалын төрөл	2005	2006	2007	2008	2009	2010	2010 2009
<b>НИЙТ ЗАРЛАГЫН ДҮН</b>	<b>4976.5</b>	<b>6208.8</b>	<b>8451.7</b>	<b>13032.6</b>	<b>13463.7</b>	<b>15965.8</b>	118.6
УРСГАЛ ЗАРДЛЫН ДҮН	4976.5	6208.8	8451.7	13032.6	13463.7	15965.8	118.6
Бараа, үйлчилгээний зардал	4954.7	6176.5	8358.2	12940.4	12840.7	15402.0	119.9
Цалин, хөлс болон нэмэгдэл урамшил	1830.8	2560.4	3959.8	7122.0	7638.5	8807.2	115.3
Үндсэн цалин	1800.2	2546.0	3656.4	6839.1	7455.4	7924.4	106.3
Гэрээт ажилчдын цалин	30.6	14.4	30.4	282.9	183.1	882.8	482.1
Ажил олгогчоос нийгмийн даатгалд төлөх шимтгэл	425.7	601.4	882.2	645.0	764.9	867.9	113.5
Бараа, үйлчилгээний бусад зардал	2698.2	3014.8	3516.3	5173.4	4437.3	5726.9	129.1
Бичиг хэрэг	24.5	29.2	34.4	43.6	59.7	67.3	112.7
Гэрэл цахилгаан	82.3	102.6	104.8	131.6	126.7	177.5	140.1
Түлш, халаалт	1256.9	1425.1	1548.1	1743.9	1718.9	2420.8	140.8
Тээвэр (шатахуун)	141.8	162.0	221.3	300.3	242.7	294.8	121.5
Шуудан, холбоо	38.7	41.2	42.7	51.2	49.9	42.1	84.4
Цэвэр, бохир ус	78.4	91.7	113.1	128.8	102.4	142.9	139.6
Дотоод албан томилолт	40.1	56.7	66.0	76.1	63.9	96.4	150.9
Гадаад томилолт (арга хэмжээ)	0.3						
Ном, хэвлэл авах	5.9	8.8	16.4	15.1	3.3	25.5	772.7
Хичээл, үйлдвэрлэлийн дадлага хийх	44.9	49.8	45.6	140.5	151.7	29.2	19.2
Эрдэм шинжилгээний ажил		4.5	0.5	25.8			
Эд хогшил худалдан авах	117.5	124.4	268.4	324.8	127.1	156.4	123.1
Нормын хувцас, зөөлөн эдлэл	19.7	16.3	30.2	60.6	63.5	85.6	134.8
Хоол	341.7	403.3	437.8	634.4	673.6	871.4	129.4
Эм	165.1	227.3	191.2	282.3	299.5	346.2	115.6
Урсгал засвар	60.1	87.2	155.8	131.9	112.7	94.9	84.2
Урлагын уран бүтээлийн зардал	6.8	8.8	37.1	53.8			
Төлбөр хураамж болон бусад зардал	153.9	68.7	98.0	47.7	54.4	49.8	91.5
Биеийн тамирын уралдаан, тэмцээн	5.6	9.8	13.3	36.5	18.7	36.5	195.2
Холбооны суваг ашигласны хөлс					4.8	15.6	325.0
Музейн үзмэр авах	2.5	3.7	5.0	5.0	5.7	7.9	138.6
Байрны түрээсийн хөлс	1.0					1.2	
Гэмт хэргээс сэргийлэх арга хэмжээний зардал				69.1			
Хөтөлбөр болон төсөл арга хэмжээний зардал	17.4	15.3	4.9	4.8	34.4	249.8	726.2
Нэг иргэнд ноогдох нормативаар тооцсон зардал	36.4		59.3	99.2	100.7	133.9	133.0
Төрийн өмнөөс гүйцэтгэх ажил үйлчилгээний хөлс	46.3	78.3	14.2	179.5	89.9	54.7	60.8
Төвлөрсөн төсвийн хуваарилагдаагүй			8.0	0.2		5.0	
Төвлөрсөн арга хэмжээ	6.7			13.0	20.1	2.8	13.9
Харуул хамгаалалтын зардал					1.2	0.0	0.0
Хог хаягдал устгах, цэвэрлэх					0.7	0.8	114.3
Үдийн цай				286.8	311.1	317.9	102.2
Ойжуулалтын зардал	3.4			286.9			
Татаас ба урсгал шилжүүлэг	21.8	32.3	93.5	92.2	623.0	563.8	90.5
Өрх гэрт олгох шилжүүлэг	21.8	32.3	93.5	92.2	623.0	563.8	90.5
Тэтгэвэрт гарахад нь олгох нэг удаагийн мөнгөн тэтгэм	0.0	0.0	0.0	0.0	126.9	52.2	41.1
Нэг удаагийн буцалтгүй тусламж	0.0	0.0	0.0	0.0	28.0	11.6	41.4
Шагнал урамшил	0.0	0.0	0.0	0.0	28.6	5.7	19.9
Хөдөө орон нутагт тогтвор суурьшилтай ажилласан	0.0	0.0	0.0	0.0	70.4	124.9	177.4
Нэг удаагийн тэтгэмж, урамшуулал	21.8	32.3	93.5	92.2	91.9	100.6	109.5
Хүн амын тодорхой бүлэгт үзүүлэх дэмжлэг	0.0	0.0	0.0	0.0	277.2	262.6	94.7

13.7 УЛСЫН ТӨСВИЙН БАЙГУУЛЛАГЫН ЗАРЛАГА төсвийн ерөнхийлөн захирагчаар, оны эцэст, сая төг

Зарлагын төрөл	2005	2006	2007	2008	2009	2010	2010 2009
Нийтийн ерөнхий үйлчилгээ	13.4						
Нийгмийн хэв журам, аюулгүй байдал	430.9						
Боловсролын үйлчилгээ	2438.4						
Эрүүл мэндийн үйлчилгээ	1456.4						
Нийгмийн хангамж, нийгмийн халамж	67.8						
ОСНАА хот тохижилт							
Амралт соёл, урлагийн үйлчилгээ	278.5						
Хөдөө аж ахуйн үйлчилгээ	90.4						
Эдийн засгийн бусад үйлчилгээ	200.7						
Ангилалдаагүй бусад зардал							
Эрчим хүч							
Тээвэр холбоо							
Үндэсний статистикийн хороо		21.8	19.1	27.1	26.4	33.5	126.9
Байгаль орчны сайд		108.1	178.3	335.4	304.9	350.3	114.9
Боловсрол соёл шинжлэх ухааны сайд		3400.1	4689.3	7243.5	7994.3	9469.1	118.4
Тэргүүн шадар сайд					64.5	145.0	224.8
Монгол улсын шадар сайд		83.4	425.7	645.8	627.3	685.5	109.3
мэргэжлийн хяналтын газар		104.0					
Нийгмийн хамгаалал хөдөлмөрийн сайд		68.9	95.2	132.0	204.3	192.1	94.0
Онцгой байдлын яам		124.9					
Хүнс хөдөө аж ахуйн яам		68.3	83.2	325.9	127.3	132.0	103.7
Хууль зүй дотоод хэргийн сайд		422.3	636.8	913.1	773.7	939.2	121.4
Эрүүл мэндийн сайд		1806.9	2320.0	3767.8	3336.2	3920.1	117.5
Зам тээвэр барилга хот байгуулалтын сайд						99.0	
<b>Дүн</b>	<b>4976.5</b>	<b>6208.8</b>	<b>8447.8</b>	<b>13390.6</b>	<b>13458.9</b>	<b>15965.8</b>	<b>100.5</b>

ОРОН НУТГИЙН ТӨСВИЙН ОРЛОГЫН БҮТЭЦ

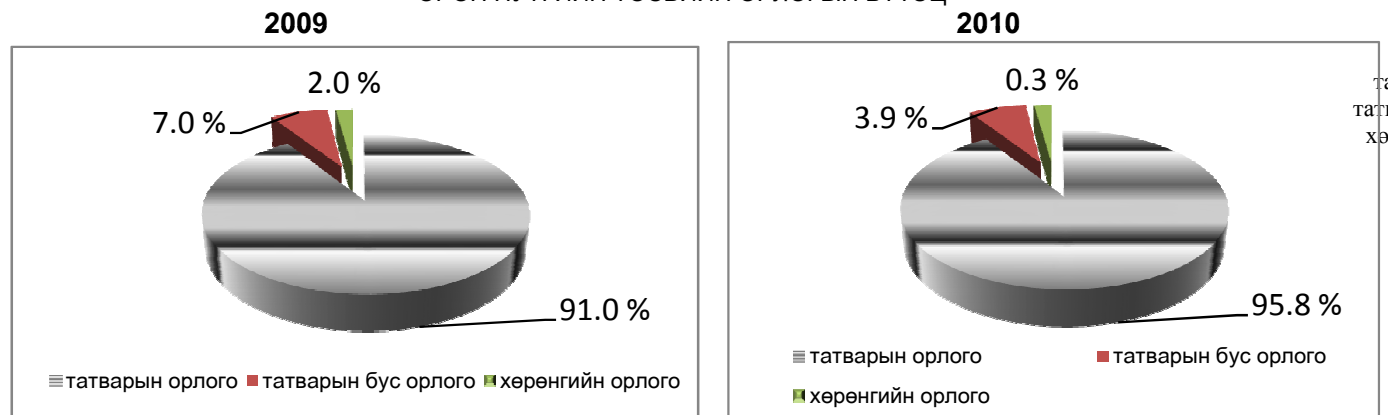

ОРОН НУТГИЙН ТӨСВИЙН ЗАРЛАГЫН БҮТЭЦ

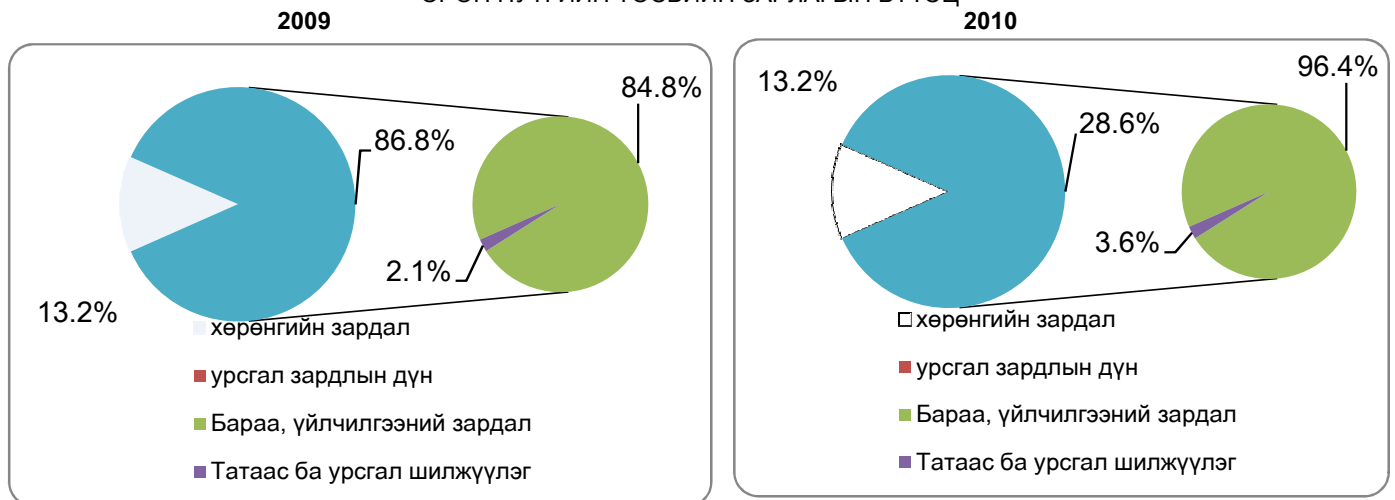

**АРВАН ДӨРӨВ, ЗЭЭЛ, МӨНГӨН ГҮЙЛГЭЭ**

14.1 МӨНГӨН ГҮЙЛГЭЭ оны эцэст, сая төг

Үзүүлэлт	2005	2006	2007	2008	2009	2010	2010	2010
							2005	2009
Монгол банкнаас авсан	11894.0	12573.0	17012.7	20774.2	14689.6	21877.6	183.9	148.9
- Цэвэр орлого	82580.2	117916.1	137903.5	179697.9	128165.5	151456.0	183.4	118.2
Монгол банкинд өгсөн	22494.9	28357.1	37516.6	38648.1	20749.3	29493.3	131.1	142.1
- Цэвэр зарлага	69062.4	99644.5	118719.0	164704.8	116419.0	135276.1	195.9	116.2
Зээлийн өрийн үлдэгдэл	8005.4	10694.1	14399.5	18538.5	16919.0	27410.9	342.4	162.0
Зээлдэгчийн тоо	10203	11127	12573	13810	11847	15558	152.5	131.3
- чанаргүй зээл	107.9	293.6	316.1	327.4	771.6	300.3	278.3	38.9
Иргэдийн хадгаламж	3324.2	4548.2	7157.2	7276.5	9038.4	12417.0	373.5	137.4
Хадгаламж эзэшигчийн тоо	8156	10392	18740	22202	24173	25813	316.5	106.8

МӨНГӨН ГҮЙЛГЭЭ

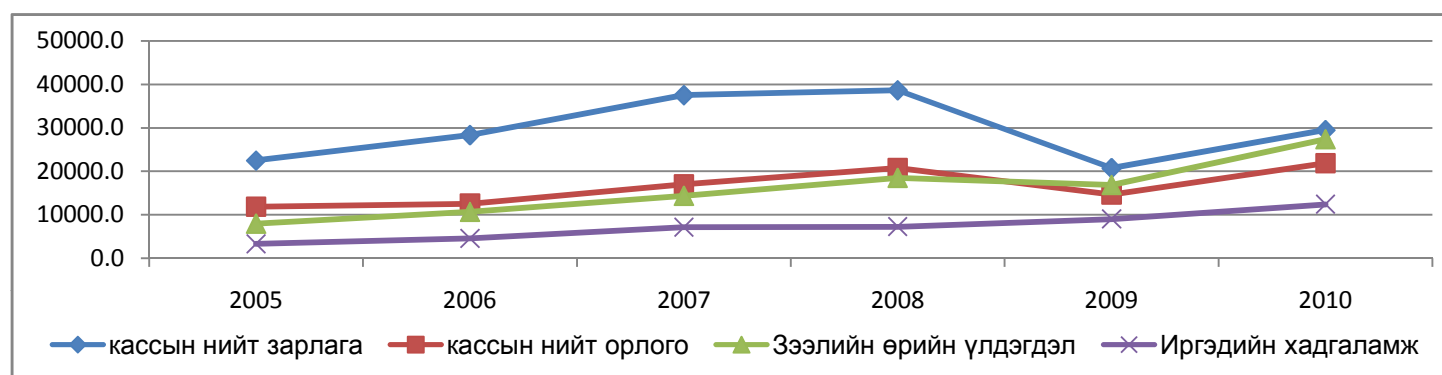

14.2 БАНКУУДЫН НЭГДСЭН ҮЗҮҮЛЭЛТ оны эцэст

Үзүүлэлт	2005	2006	2007	2008	2009	2010	2010	2010
							2005	2009
Бэлэн мөнгө	616.5	1528.7	1607.1	1772.5	1202.0	1240.3	201.2	103.2
Нийт зээл	7883.2	10694.0	12020.0	18497.9	16879.8	27410.9	347.7	162.4
Үүнээс чанаргүй зээл	107.5	292.5	454.0	327.4	771.6	300.3	279.3	38.9
Үндсэн хөрөнгө	237.0	239.4	347.9	556.7	513.3	390.0	164.6	76.0
Нийт актив	8501.5	13442.1	15440.5	21241.2	18851.6	29869.2	351.3	158.4
Харилцах	1695.9	1820.0	2934.5	2723.1	3255.6	5385.6	317.6	165.4
Хугацаатай хадгаламж	2557.4	3668.0	4753.7	5232.4	6650.0	8503.3	332.5	127.9
Хугацаагүй хадгаламж	724.1	902.1	1814.5	2045.2	2388.3	3913.6	540.5	163.9
Өөрийн хөрөнгө	719.6	2073.2	1257.0	2185.9	1448.4	1813.7	252.0	125.2
Нийт пассив	7781.9	11368.9	14183.5	19055.3	18978.7	28055.5	360.5	147.8
Ашиг/алдагдал	719.6	2073.2	1257.0	2185.9	1448.4	1813.7	252.0	125.2
Нийт орлого	1643.3	3457.2	2665.3	4954.7	4621.3	5098.9	310.3	110.3
Үүнээс хүүний орлого	1218.8	3147.2	2322.4	4412.9	2709.7	4482.3	367.8	165.4
Нийт зардал	923.7	1384.0	1408.3	2768.8	3164.0	3285.2	355.7	103.8
Үүнээс хүүний зардал	279.9	499.1	694.1	2768.8	1135.1	1257.4	449.2	110.8
Олгосон зээл	3739.9	4832.5	5045.6	1872.7	2544.1	11887.2	317.8	467.2
Төлөгдсөн зээл	3138.8	4334.3	3443.0	2574.7	2650.3	8472.2	269.9	319.7
Салбар нэгжийн тоо	22	29	35	38	38	38	172.7	100.0

14.3 ЗЭЭЛ салбараар, оны эцэст

Үзүүлэлт	2005	2006	2007	2008	2009	2010	сая.төг	
							$\frac{2010}{2005}$	$\frac{2010}{2009}$
<b>Нийт зээл</b>	<b>7883.3</b>	<b>10694.0</b>	<b>12020.0</b>	<b>18497.9</b>	<b>16879.8</b>	<b>27410.9</b>	<b>347.7</b>	<b>162.4</b>
ХАА, ан агнуур, ойн аж ахуйн	1860.5	1852.0	1828.2	260.1	96.8	617.0	33.2	6 дахин
Уул уурхай, олборлох үйлдвэр	5.0	0.0	0.0	89.7	132.8	20.2	404.0	15.2
Боловсруулах үйлдвэр	851.6	0.0	0.0	1226.5	1739.9	58.2	6.8	3.3
Цахилгаан, дулааны үйлдвэр	0.0	0.0	0.0	52.4	315.0	45.0		14.3
Барилга	746.6	1590.0	1627.2	488.3	484.0	4633.3	620.6	9 дахин
Худалдаа	2671.1	4489.4	3823.3	2561.6	1527.6	2396.4	89.7	156.9
Тээвэр	0.0	0.0	0.0	826.0	196.9	477.6		242.6
Аялал жуулчлал	0.0	0.0	1.0	583.2	445.2	0.0		0.0
Бусад	1748.5	2762.6	4740.3	12410.1	11941.6	19163.2	1096.0	160.5

13.5 ХАДГАЛАМЖ, ЗЭЭЛИЙН ЖИЛИЙН ХҮҮ оны эцэст

Банкууд	2005	2006	2007	2008	2009	2010	2010-2009
<b>Төгрөгийн зээлийн жилийн дундаж хүү, хувиар</b>							
Хөдөө аж ахуй	45.0%	28.8%	30.5%	27.1%	26.1%	19.4%	-6.7%
Хас	37.2%	28.8%	21.6%	25.2%	25.7%	31.7%	6.0%
Худалдаа хөгжил	36.0%	25.1%	21.2%	24.0%	24.0%	24.0%	0.0%
Монгол шуудан	31.8%	31.6%	28.6%	22.7%	22.7%	х	
Анод	36.0%	34.2%	26.5%	25.6%	25.6%	х	
Хадгаламж	-	-	20.4%	27.6%	27.6%	21.0%	-6.6%
Голомт	-	-	-	26.4%	26.4%	20.4%	-6.0%
<b>Төгрөгийн хадгаламжийн жилийн дундаж хүү, хувиар</b>							
Хөдөө аж ахуйн	13.8%	13.8%	15.0%	9.6-18%	8.4-18%	5.8-11.5%	х
Хас	12.0%	12.0%	14.1%	14.1-18%	9.12-18%	6.6-13.0%	х
Худалдаа хөгжил	10.2%	11.1%	15.8%	13.2-17.8%	6.0-17.8%	6.0-12.5%	х
Монгол шуудан	1.1%	12.2%	15.9%	12-18.6%	8.4-18.6%	х	х
Анод	13.8%	14.6%	17.4%	1-18%	6.0-7.2%	х	х
Хадгаламж	-	-	-	12-16.8%	6.0-16.8%	7.2-15.0%	х
Голомт	-	-	-	0.8-16.8%	8.4-19.2%	6.6-13.68%	х

Төгрөгийн зээлийн жилийн дундаж хүү, хувиар

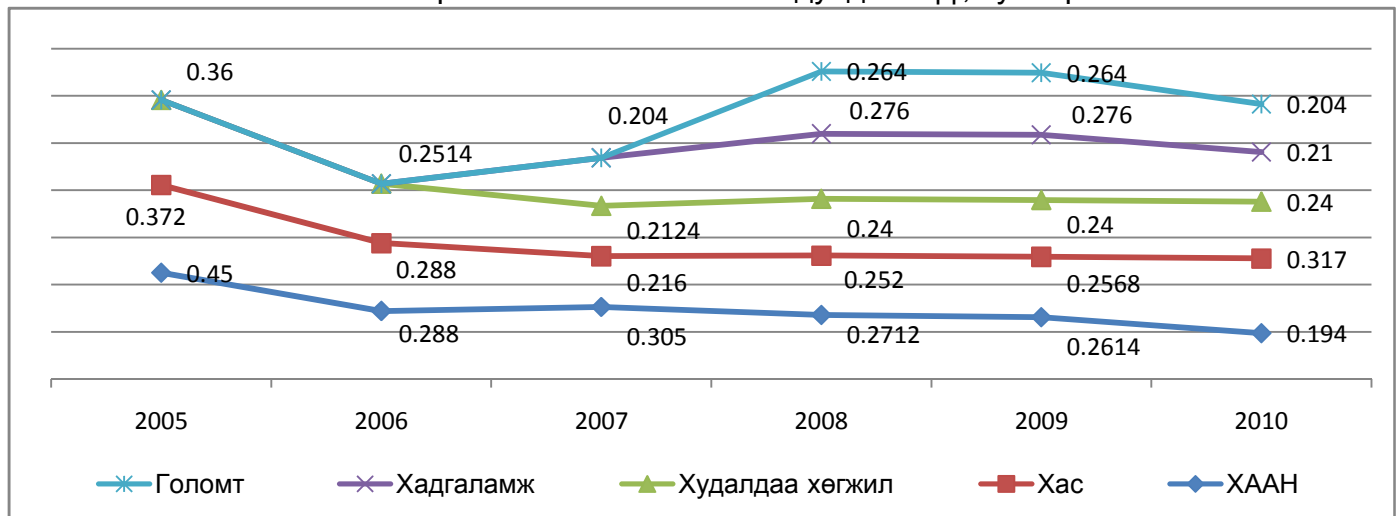

АРВАН ТАВ. ҮНЭ

15.1 ХЭРЭГЛЭЭНИЙ БАРАА ҮЙЛЧИЛГЭЭНИЙ ҮНИЙН ИНДЕКС

(Сайншанд сумын төвийн зах зээлийн үнийн ажиглалтаар)

Бараа, үйлчилгээний бүлэг	ЖИН	2010 - 12 2005- 12	,2010-12 ,2009-12	,2010- 12 ,2010-11
<b>ЕРӨНХИЙ ИНДЕКС</b>	<b>1.0000</b>	<b>182.3</b>	<b>107.3</b>	<b>101.5</b>
ХҮНСНИЙ БАРАА, УНДАА, УС	0.3169	178.4	110.5	102.4
СОГТУУРУУЛАХ УНДАА, ТАМХИ	0.3088	232.3	102.1	100.0
ХУВЦАС, БӨС БАРАА, ГУТАЛ	0.0081	154.7	104.5	101.2
ОРОН СУУЦ, УС, ЦАХИЛГААН, ТҮЛШ	0.0329	231.1	113.7	103.4
ГЭР АХУЙН ТАВИЛГА, ГЭР АХУЙН БАРАА	0.2101	191.3	104.9	102.2
ЭМ, ТАРИА, ЭМНЭЛГИЙН ҮЙЛЧИЛГЭЭ	0.0055	159.6	100.1	100.4
ТЭЭВЭР	0.1152	198.9	98.7	100.0
ХОЛБООНЫ ХЭРЭГСЭЛ, ШУУДАНГИЙН ҮЙЛЧИЛГЭЭ	0.0126	82.3	95.9	100.0
АМРАЛТ, ЧӨЛӨӨТ ЦАГ, СОЁЛЫН БАРАА, ҮЙЛЧИЛГЭЭ	0.0275	123.1	100.1	100.0
БОЛОВСРОЛЫН ҮЙЛЧИЛГЭЭ	0.0986	241.3	113.6	100.0
ЗОЧИД БУУДАЛ, НИЙТИЙН ХООЛ, ДОТУУР БАЙРНЫ ҮЙЛЧИЛГЭЭ	0.0200	154.2	100.3	100.0
БУСАД БАРАА, ҮЙЛЧИЛГЭЭ	0.0309	157.9	117.4	106.5

15.1.1 ГОЛ НЭРИЙН БҮТЭЭГДЭХҮҮНИЙ 2010.11-2010.12-Р САРЫН ҮНИЙН СУДАЛГАА / 7 хоногээр /

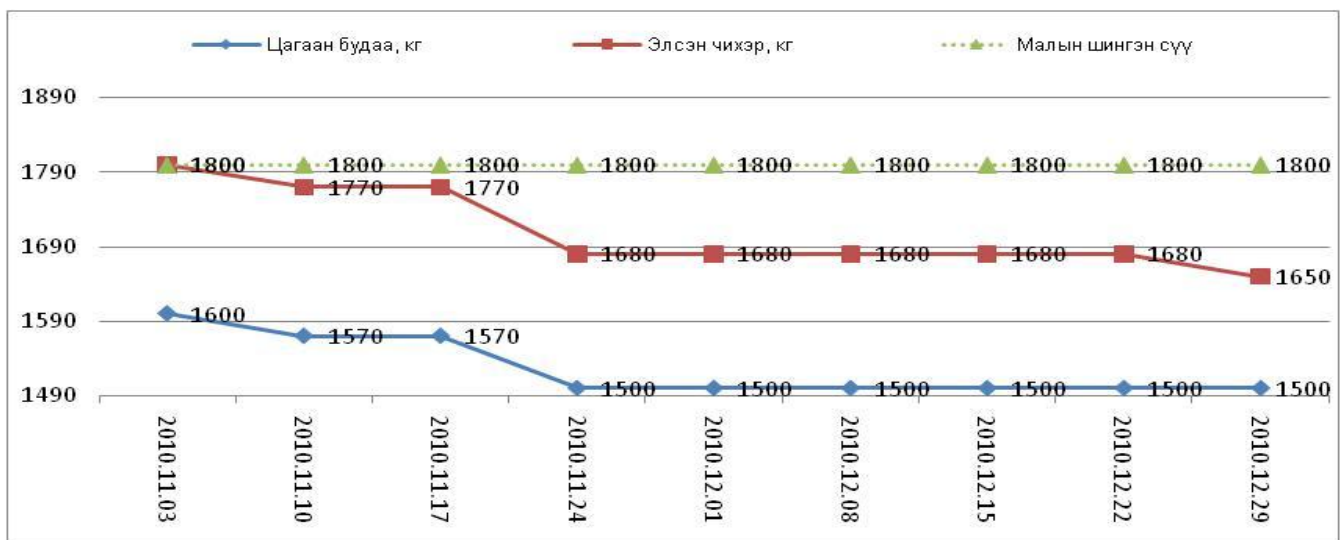
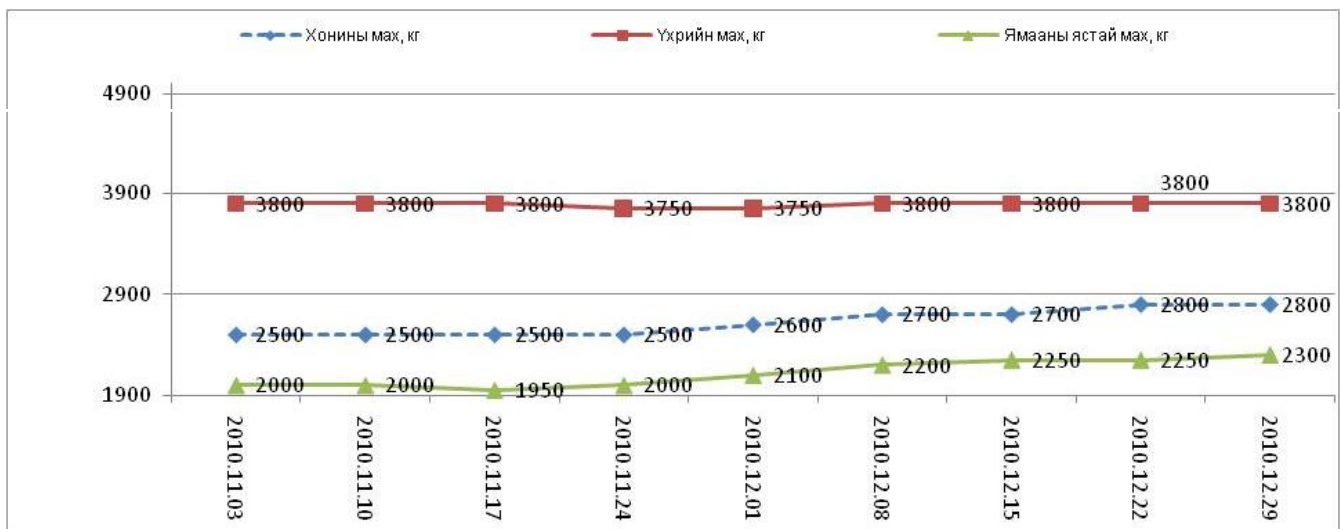

**1. Хүнсний бараа**

(төгрөг)

	2001.XII	2006.XII	2007.XII	2008.XII	2009.XII	2010.XII	2010.XII 2009.XII	2010.XII 2001.XII
1. Гурил дээд зэрэг	х	550	750	850	850	900	105.9	
1-р зэрэг	300	420	700	750	720	700	97.2	233.3
2. Талх ш	250	300	400	650	550	530	96.4	212.0
3.Цагаан будаа	400	600	600	1000	1200	1500	125.0	375.0
4. Шар будаа	300	550	700	1200	1130	1230	108.8	410.0
5. Хонины мах	900	1700	2200	2500	2000	2800	140.0	311.1
6. Үхрийн мах	800	1800	3200	3200	3000	3800	126.7	475.0
7. Хиам	2000	2500	2500	3500	3500	3800	108.6	190.0
8. Өөхөн тос	1200	1300	1500	1500	1350	1500	111.1	125.0
9. Шингэн сүү	800	900	1100	1500	1700	1800	105.9	225.0
10. Тараг	800	900	1000	1500	1730	1800	104.0	225.0
11. Хуурай сүү	3000	3000	3500	3500	4100	4750	115.9	158.3
12. Элсэн чихэр	650	900	800	900	1400	1600	114.3	246.2
13. Монгол хатуу чихэр	1700	1800	2800	3000	3500	3500	100.0	205.9
14. Ирис гадаад/мишка/	2200	3500	3500	3900	4630	6000	129.6	272.7
15. Ногоон цай	2500	2800	2600	2500	4000	4500	112.5	180.0
16. Төмс	250	250	350	350	500	630	126.0	252.0
17. Байцаа	400	400	500	600	800	850	106.3	212.5
18. Сонгино	400	500	400	600	800	800	100.0	200.0
19. Шилтэй өргөст хэмх	1300	1000	900	1000	1200	1200	100.0	92.3
20. Давс 1кг монгол	300	200	350	300	300	300	100.0	100.0
21. Ургамлын тос	1200	1300	2500	2600	2300	2500	108.7	208.3
22. Архи	1800	1400	1500	3600	3950	4000	101.3	222.2
23. Янжуур (Алтан навчис)	300	350	500	500	500	500	100.0	166.7
24. Дүнсэн тамхи	1700	2000	2000	2200	3270	3870	118.3	227.6

	2001.XII	2006.XII	2007.XII	2008.XII	2009.XII	2010.XII	2010.XII 2009.XII	2010.XII 2001.XII
--	----------	----------	----------	----------	----------	----------	----------------------	----------------------

**2. Орон сууц түлш , цахилгаан**

(төгрөг)

1. Халаалт. М2(НӨТ-тэй)	58	104	104	160	160	198	123.8	341.4
2. Цэвэр ус 1 тн (нөттэй)	х	330	330	330	330	660	200.0	х
3. Цахилгаан квт	51.8	58.6	58.4	70.4	70.4	82.5	117.2	159.4

**3. Тээвэр холбооны үйлчилгээ**

(төгрөг)

1. ТЗ-ын билет зөөлөн	7440	9500	14250	14250	21500	21500	100.0	289.0
хатуу	3100	3900	4900	4900	7400	7400	100.0	238.7
2. Телефон ашиглалт	1200	1500	1500	1500	1500	1500	100.0	125.0
Телевизор	600	850	850	850	850	850	100.0	141.7
3. Хот хоорондын яриа 1мин	236	120	120	120	120	60	50.0	25.5
4. Бинзэн шатахуун (А-80)	380	880	990	1495	1430	1390	97.2	365.8

Хэрэглээний үнийн индекс, сараар, 2005-2010 он  
(өмнөх оны 12 сар =100)

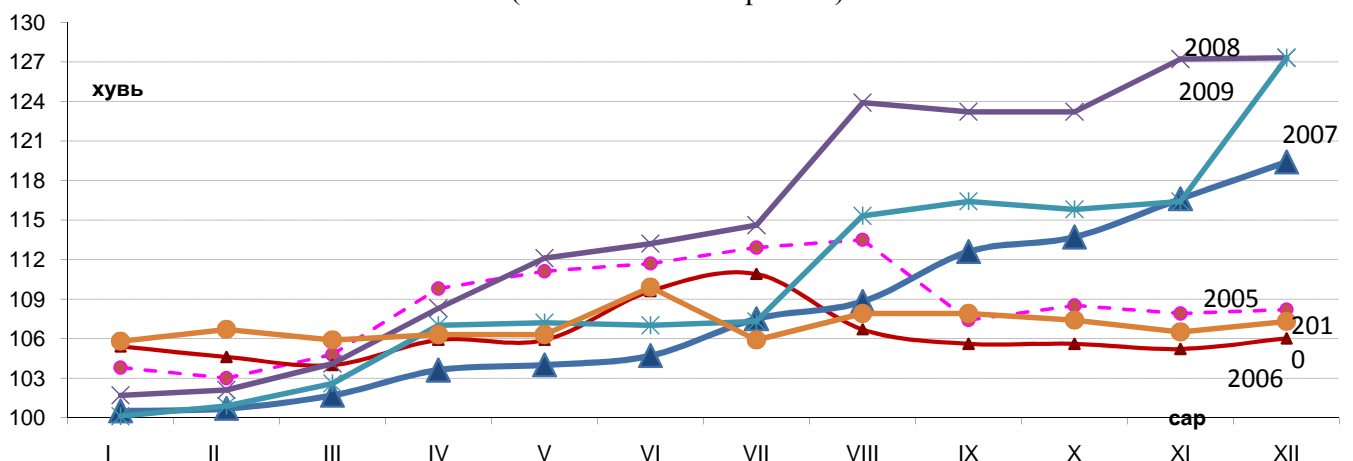

## 15.3 ХАА-н БҮТЭЭГДЭХҮҮНИЙ ЗАХ ЗЭЭЛИЙН ДУНДАЖ ҮНЭ

	2007.XII	2008.XII	2009.XII	2010.XII	<u>2010</u> <u>2007</u>	<u>2010</u> <u>2008</u>	<u>2010</u> <u>2009</u>
1. Ингэний сүү	1500	1200	1500	1660	110.7	138.3	110.7
2. Ямааны ноолуур	27900	16400	11333	42300	151.6	257.9	373.2
3. Тэмээний шир	16500	9300	5750	9083	55.0	97.7	158.0
4. Адууны шир	23900	9900	6143	11125	46.5	112.4	181.1
5. Үхрийн шир	23900	14100	3614	12125	50.7	86.0	335.5
6. Хонины арьс	5500	1700	1666	6750	122.7	397.1	405.2
7. Ямааны арьс	11700	1900	2037	16357	139.8	860.9	803.0

## 15.3.1 ЗАХ ЗЭЭЛИЙН ДУНДАЖ ҮНИЙН СУДАЛГАА / сумдаар /

	Ат	Морь	Эр үхэр	Эр хонь	Эр ямаа	Ингэний сүү /л/	Богийн сүү /л/
Айраг		200.0	500.0	50.0	45.0		
Алтанширээ	500.0	300.0	500.0	90.0	50.0		1800
Даланжаргалан	500.0	300.0	500.0	90.0	50.0	1500	1500
Дэлгэрэх	580.0	400.0	500.0	80.0	50.0	1500	1000
Иххэт	450.0	300.0	400.0	75.0	45.0		1200
Мандах	600.0	300.0	500.0	90.0	60.0	1500	
Өргөн	450.0	300.0	700.0	95.0	80.0	2000	1800
Сайхандулаан	400.0	200.0	400.0	45.0	30.0		
Улаанбадрах	400.0	180.0	450.0	70.0	55.0	1500	
Хатанбулаг	500.0	200.0	350.0	130.0	70.0	1200	800
Хөвсгөл	420.0	170.0	420.0	70.0	50.0	1800	500
Эрдэнэ	780.0	250.0	500.0	110.0	70.0	2000	1500
Сайншанд	0.0	0.0	0.0	0.0	0.0	1800	
Замын-Үүд	0.0	0.0	0.0	90.0	50.0	1800	

/ төгрөг /

	Ямааны ноолуур	Адууны дэл	Тэмээний шир	Адууны шир	Үхрийн шир	Хонины арьс	Ямааны арьс
Айраг			13000	7000		7500	17000
Алтанширээ	40000		10000	11000	10000	7000	15000
Даланжаргалан					10000	7000	18000
Дэлгэрэх	45000		5000	12500	9500	4000	16000
Иххэт	25000		10000	8000	10000	5000	15000
Мандах	40000		11000	14000	10000	7000	19000
Өргөн	45000		10000	12000	15000	8000	15000
Сайхандулаан	40000		10000	10000	10000	7000	15000
Улаанбадрах			8000		12000	7000	17000
Хатанбулаг	45000		10000	10000	15000	8000	19000
Хөвсгөл	45000		5000	7000	9000	7000	15000
Эрдэнэ	50000			15000	15000	7000	15000
Сайншанд	48000		12000	14000		8000	18000
Замын-Үүд			5000	13000	20000	5000	15000

## 15.4 ХҮНСНИЙ ГОЛ НЭРИЙН БАРААНЫ НЭГЖИЙН ҮНЭ , аймаг, нийслэлээр

/ 2010 оны 12-р сарын 7 хоногийн үнийн мэдээгээр/

Аймаг	1-р зэргийн гурил кг					Хонины мах кг					Ямааны мах кг				
	ХИI.01	ХИI.08	ХИI.15	ХИI.22	ХИI.29	ХИI.01	ХИI.08	ХИI.15	ХИI.22	ХИI.29	ХИI.01	ХИI.08	ХИI.15	ХИI.22	ХИI.29
Архангай	650	650	650	650	650	2600	2800	3000	3200	3300	2400	2400	2500	2700	2700
Баян-Өлгий	800	780	780	780	740	2800	2800	3000	3000	3000	1800	1800	2500	2500	2500
Баянхонгор	750	750	750	750	750	2800	2800	2800	2800	2800	2300	2300	2200	2200	2200
Булган	640	640	640	640	640	2800	3300	3000	3000	3000	2500	2500	2000	2500	2500
Говь-Алтай	760	760	760	760	760	2600	2700	2800	2800	2800	2200	2200	2200	2200	2200
<b>Дорноговь</b>	<b>700</b>	<b>700</b>	<b>700</b>	<b>700</b>	<b>700</b>	<b>2600</b>	<b>2700</b>	<b>2700</b>	<b>2800</b>	<b>2800</b>	<b>2100</b>	<b>2200</b>	<b>2250</b>	<b>2250</b>	<b>2250</b>
Дорнод	640	640	640	640	640	2000	2200	2500	2500	2800	1800	1800	1900	1900	2100
Дундговь	776	776	776	796	796	2500	2700	2800	3100	3200	2200	2400	2600	2700	2700
Завхан	760	760	760	760	760	3200	3000	3000	3000	3000	2600	2500	2800	2800	2800
Өвөрхангай	800	800	800	800	800	2800	2500	2700	3000	3200	2500	2400	2600	2700	2700
Өмнөговь	867	900	867	950	900	3300	3300	3200	3500	3500	2800	2800	2500	3000	3000
Сүхбаатар	700	700	700	700	700	2800	2800	2800	2800	3300	2500	2500	2500	2300	2500
Сэлэнгэ	750	750	750	750	750	3000	3000	3000	3200	3200	2600	2800	2800	2800	2900
Төв	660	660	660	660	660	3000	3000	3000	3500	3500	2500	2500	2500	2800	2800
Увс	800	800	800	800	800	2700	3000	3000	3000	3300	2000	2500	2500	2500	2500
Ховд	850	850	850	850	850	2600	2600	2800	3000	3300	1900	1900	1900	2000	2200
Хөвсгөл	820	820	820	820	820	2800	2800	2800	3500	3800	2400	2400	2400	3000	3000
Хэнтий	950	950	950	950	950	2500	3000	3000	3000	3500	2300	2500	2500	2500	2800
Дархан	750	750	750	750	750	3000	3100	3100	3400	3500	2700	2700	2700	2700	3100
Улаанбаатар	722	722	730	730	730	3435	3483	3728	3875	3960	2467	2617	2617	2635	2600
Орхон	650	650	650	650	650	2700	2900	3000	3000	3000	2300	2500	2600	2600	2600
ГовьСүмбэр	750	750	750	750	750	2700	2700	2700	2700	2700	2500	2500	2500	2500	2500

Аймаг	Элсэн чихэр, 1 кг					Цаган будаа кг					Шингэн сүү л				
	ХИI.01	ХИI.08	ХИI.15	ХИI.22	ХИI.29	ХИI.01	ХИI.08	ХИI.15	ХИI.22	ХИI.29	ХИI.01	ХИI.08	ХИI.15	ХИI.22	ХИI.29
Архангай	1700	1700	1700	1800	1800	1600	1600	1600	1700	1700	1300	1300	1500	1600	1600
Баян-Өлгий	1800	1800	1800	1800	1800	1500	1500	1500	1500	1500	1600	1600	1600	1600	1600
Баянхонгор	1800	1800	1800	1800	1800	1600	1600	1600	1600	1600	1800	1800	1800	1800	1800
Булган	1900	1900	1900	1800	1800	2000	2000	2000	1800	1800	1000	1200	1200	1200	1500
Говь-Алтай	1700	1700	1700	1700	1700	1600	1600	1600	1600	1600	2000	2000	2000	2000	2000
<b>Дорноговь</b>	<b>1600</b>	<b>1600</b>	<b>1600</b>	<b>1600</b>	<b>1600</b>	<b>1500</b>	<b>1500</b>	<b>1500</b>	<b>1500</b>	<b>1500</b>	<b>1800</b>	<b>1800</b>	<b>1800</b>	<b>1800</b>	<b>1800</b>
Дорнод	1800	1800	1800	1800	1800	1550	1600	1600	1600	1600	1000	1000	1000	1000	1200
Дундговь	1680	1675	1670	1675	1680	1480	1500	1510	1600	1620	-	-	-	-	-
Завхан	1800	1800	1800	1800	1800	1500	1500	1500	1500	1500	1800	1800	2000	2000	2000
Өвөрхангай	1800	1800	1800	1800	1800	1600	1600	1600	1600	1600	-	-	-	-	-
Өмнөговь	1800	1800	1783	1717	1733	1500	1500	1567	1567	1500	1683	1683	1683	1667	1683
Сүхбаатар	1800	1800	1800	1800	1800	1500	1500	1500	1500	1500	-	-	-	-	-
Сэлэнгэ	1600	1800	1800	1700	1700	1600	1600	1600	1600	1600	1000	1000	1200	1200	1200
Төв	1850	1850	1850	1700	1700	1550	1550	1550	1550	1680	1300	1300	1300	1300	1300
Увс	1600	1600	1600	1600	1600	1500	1500	1500	1500	1500	1200	1500	1500	1500	1500
Ховд	1800	1800	1800	1800	1800	1500	1500	1500	1500	1500	1400	1400	1400	1500	1500
Хөвсгөл	1700	1700	1700	1700	1700	1800	1800	1800	1800	1800	1200	1200	1300	1500	1500
Хэнтий	1800	1800	1700	1700	1700	1800	1800	1700	1700	1700	1000	1000	1000	1000	1000
Дархан	1700	1700	1700	1700	1700	1700	1700	1700	1700	1700	1000	1000	1000	1200	1200
Улаанбаатар	1772	1772	1751	1715	1715	1767	1767	1770	1770	1770	1175	1175	1200	1200	1200
Орхон	1650	1650	1650	1650	1650	1550	1550	1550	1550	1550	1300	1300	1300	1300	1500
ГовьСүмбэр	1700	1700	1700	1700	1700	1600	1600	1600	1550	1550	1300	1300	1300	1300	1300

- Худалдаанд байхгүй

## 15.5 ГОЛ НЭРИЙН БАРААНЫ ҮНЭ, говийн аймгуудаар

12 сарын 21 ний байдлаар

№	НЭРТӨРӨЛ	Дорноговь	Өмнөговь	Дундговь	Говьсүмбэр
<b>01.1.1 ТАЛХ, ГУРИЛ, БУДАА</b>					
1	Гурил, дээд зэрэг	900	1000	950	850
2	Гурил, 1-р зэрэг	700	833	825	760
3	Гурил, 2-р зэрэг	530	700	685	560
4	Гоймон, дотоод	250	300	230	300
5	Талх, орон нутгийн үйлдвэрийн, ш	530	716	750	500
6	Гурилан боов, 0.5кг	1600	900	800	800
7	Жигнэмэг	200	225	173	235
8	Цагаан будаа, задгай, кг	1500	1600	1650	1650
9	Шар будаа, задгай, кг,	1230	1300	1760	1100
10	Элсэн чихэр, кг	1600	1800	1720	1650
<b>01.1.2 МАХ, МАХАН БҮТЭЭГДЭХҮҮН</b>					
11	Хонины мах, кг	2800	3500	3150	2700
12	Үхрийн мах, кг	3800	-	-	3500
13	Адууны мах, кг	2700	3000	2650	2800
14	Ямааны мах	2250	2800	2600	2400
15	Дотор мах, цувдай, цусгүй	1500	1500	1000	1500
16	Хиам, чанасан, 1кг	3800	4750	3900	4650
<b>06.1 ЭМ, ТАРИА, ЭМНЭЛГИЙН ХЭРЭГСЭЛ</b>					
17	Аспирин, 10ш	230	220	150	250
18	Ампциллин, 10 ш	1830	880	1900	1500
19	Витамин"С", үрлэн, 50ш	250	250	230	250
20	Хлорфенамен, Монос	830	900	800	1000
21	Пенициллин, тариагаар, 1 сая	200	200	220	250
22	Кальцихлорид, тариагаар, 10 ампул	2650	2800	2500	2800
<b>04.2.1 ОРОН СУУЦНЫ УРСГАЛ ЗАСВАРЫН БАРАА, МАТЕРИАЛ</b>					
23	Цагаан тосон будаг, Хятад, байшинтай	2000	2700	2000	2800
24	Цемент, Хятад, 1ууг	7250	8000	9000	7750
25	Цонхны шил, 1м2	6800	10000	3600	7000
26	Хадаас, 40 мм, кг	2500	3000	2000	1700
<b>04.3.4 ОРОН СУУЦТАЙ ХОЛБОГДСОН БУСАД ЗАРДАЛ</b>					
27	Халаалт, 1м2	198	334.4	110	300
<b>04.4.1 СУУЦНЫ ЦАХИЛГААН ХАНГАМЖТАЙ ХОЛБОГДСОН ЗАРДЛУУД</b>					
28	Орон сууцны цахилгаан, 1 кВт	82.5	87.8	82.5	82.5
29	Гэр хорооллын цахилгаан, 1 кВт	79.2	87.8	79.2	79.2
<b>04.4.2 ХАТУУ ТҮЛШ</b>					
30	Түлшний мод, шуудайгаар	3500	1800	1200	1500
30	Нүүрс, тн	60000	16000	28000	15350
<b>07.2.2 ШАТАХ, ТОСЛОХ МАТЕРИАЛ</b>					
31	Бензин, А-80, 1 литр	1380	1355	1270	1290
32	Бензин, А-92, 1 литр	1480	1465	1400	1380
33	Дизелийн түлш, 1 литр	1460	1505	1340	1340
<b>07.3.2 АВТО ЗАМЫН ЗОРЧИГЧ ТЭЭВРИЙН ҮЙЛЧИЛГЭЭ</b>					
34	Хот доторх таксины хөлс, 1 км	500	1500	500*	1500
35	УБ-АЙМГИЙН төвийн таксины хөлс, нэг талдаа	(,,)	22000	16500	10000
<b>07.3.3 АГААРЫН ЗОРЧИГЧ ТЭЭВРИЙН ҮЙЛЧИЛГЭЭ</b>					
36	УБ-аймгийн төвийн онгоцны билет, том хүн, нэг талдаа	(,,)	159400	72800	(,,)

\* 1 километрийн үнэ  
- Худалдаанд байхгүй

15.6.Улаанбаатар хотод зарагдаж байгаа автобензин, дизель, хийн түлшний үнэ, 2010 оны 12-р сарын 29-ны байдлаар

	хэмжих нэгж	Жаст ойл	Петровис	Магнай трейд	Сод монгол	Шунхлай	Юнигаз	Дундаж үнэ
1	Аи-95	литр	1420	1420	1420	1420		1420
2	Аи-76, 80	литр	1160	1160	1160	1160		1160
3	Аи-92, 93	литр	1350	1350	1350	1350		1350
4	Дизель түлш	литр	1320	1320	1320	1320		1320
5	Газ	литр					1000	1000

15.7.Аймгийн төвүүдэд зарагдаж байгаа автобензин, дизелийн түлшний үнэ, 2010 оны 12-р сарын 29-ны байдлаар (үнийн түвшингээр харуулбал)

№	Аймгийн нэр	АИ 80	№	Аймгийн нэр	АИ 92	№	Аймгийн нэр	Дизелийн түлш
1	<b>Дорноговь</b>	<b>1390</b>	1	<b>Дорноговь</b>	<b>1480</b>	1	Өмнөговь	1505
2	Өмнөговь	1355	2	Завхан	1480	2	Говь-Алтай	1490
3	Ховд	1330	3	Увс	1480	3	Ховд	1480
4	Говь-Алтай	1320	4	Ховд	1480	4	<b>Дорноговь</b>	<b>1460</b>
5	Сүхбаатар	1310	5	Говь-Алтай	1470	5	Завхан	1450
6	Дорнод	1300	6	Баянхонгор	1465	6	Архангай	1445
7	ГовьСүмбэр	1290	7	Өмнөговь	1465	7	Сүхбаатар	1440
8	Завхан	1280	8	Архангай	1455	8	Баянхонгор	1435
9	Баянхонгор	1265	9	Баян-Өлгий	1450	9	Дорнод	1420
10	Дундговь	1260	10	Өвөрхангай	1445	10	Өвөрхангай	1415
11	Өвөрхангай	1245	11	Сүхбаатар	1440	11	Увс	1410
12	Хөвсгөл	1230	12	Дорнод	1410	12	Баян-Өлгий	1400
13	Архангай	1225	13	Булган	1405	13	Булган	1380
14	Булган	1220	14	Орхон	1405	14	Хэнтий	1370
15	Хэнтий	1210	15	Хөвсгөл	1400	15	Орхон	1365
16	Орхон	1205	16	Хэнтий	1400	16	Сэлэнгэ	1350
17	Сэлэнгэ	1195	17	Дундговь	1390	17	Хөвсгөл	1350
18	Дархан	1190	18	Сэлэнгэ	1390	18	ГовьСүмбэр	1340
19	Увс	1170	19	Дархан	1380	19	Дундговь	1330
20	Төв	1160	20	ГовьСүмбэр	1365	20	Төв	1320
21	Улаанбаатар	1160	21	Төв	1350	21	Улаанбаатар	1320
22	Баян-Өлгий	1150	22	Улаанбаатар	1350	22	Дархан	1300

**АРВАН ЗУРГАА. БАЙГАЛЬ ОРЧНЫ ТӨЛӨВ БАЙДАЛ**

16.1 ДОРНОГОВЬ АЙМГИЙН ГАЗРЫН НЭГДМЭЛ САНГИЙН ҮНДСЭН АНГИЛАЛ, оны эцэст

	мянган-га				
	2006	2007	2008	2009	2010
Аймгийн нийт газар нутаг	10947.23	10947.23	10947.23	10947.23	10947.23
Хөдөө аж ахуйн газар	9660.26	9657.28	9651.53	9707.26	9703.77
Хот, тосгон бусад суурин газар	19.88	20.17	25.43	25.47	28.66
Зам шугам сүлжээний газар	44.41	47.10	47.59	47.85	48.15
Ойн сан бүхий газар	158.43	158.43	158.43	158.43	158.43
Усны сан бүхий газар	27.77	27.77	27.77	27.76	27.76
Улсын тусгай хэрэгцээний газар	1036.48	1036.48	1036.48	980.46	980.46

16.2 ГАЗАРТ УЧРУУЛСАН ХОХИРОЛ, оны эцэст, га-гаар

	2006	2007	2008	2009	2010
Аймгийн нийт газар нутгийн хэмжээ	10947230	10947230	10947230	10947230	10947230
Газарт учруулсан хохирол-бүгд	723.4	521037.4	521411.7	22806.6	318.4
үүнээс					
- бэлчээр ба бусад өвслөг ургамалт газар	52.6	520545.0	520606.0	21145.9	
- хот тосгон бусад суурин газарт	271.8	223.1	573.0	459.6	296.6
- тариалангийн газар		8.0	8.0		
- ойн сан бүхий газарт					
- усны сан бүхий газарт					
- ухагдаж эвдэрсэн газар	399.0	261.3	224.7	1201.1	21.8
үүнээс шалтгаанаар					
- геологийн эрэл хайгуулын ажлаас	40.8	25.8	21.4	606.9	
- ашигт малтмалын олборлолтоос	353.7	45.0	20.0	594.2	21.8
- батлан хамгаалах, аюулгүй байдлын үйл ажиллагаанаас					
- барилга, инженерийн шугам сүлжээ барих, засвар үйлчилгээний ажип	0.3	8.7	1.5		
- зам, тээвэр, холбооны барилга засвар,	4.2	181.8	181.8		

16.3 ГЭР БҮЛИЙН ХЭРЭГЦЭЭНИЙ ЗОРИУЛАЛТААР ИРГЭДЭД ӨМЧЛҮҮЛСЭН ГАЗАР, сумаар

	/ га-гаар /					
	Өмчлөх хүсэлт ирүүлсэн өрх		Өмчлүүлэх шийдвэр гаргасан өрх		Өмчлүүлсэн газрын хэмжээ	
	2009	2010	2009	2010	2009	2010
Айраг	26	40	26	17	2.29	1.47
Алтанширээ		1		1		0.1
Даланжаргалан						
Дэлгэрэх		11		11		3.35
Иххэт		4		4		0.28
Мандах	2	5	2	5	0.16	0.62
Өргөн	11	21	11	19	0.77	1.33
Сайхандулаан	1		1		0.13	
Улаанбадрах	7	4	7	4	0.6	0.58
Хатанбулаг	20	4	18	3	2.08	0.36
Хөвсгөл		9		8		0.6
Эрдэнэ		18		18		1.55
Сайншанд	270	127	263	108	26.8	9.02
Замын үүд						
Бүгд	337	244	328	198	32.83	19.26

16.4 ЭЗЭМШИЖ, АШИГЛАЖ БАЙГАА ГАЗАР ОЛГОЛТ

	Гэр бүлийн хэрэгцээний зориулалтаар			
	2009		2010	
	тоо	га	тоо	га
1 Иргэн	3098	329.7	3283	367.8
2 ААНБ				
Дүн	3098	329.7	3283	367.8

16.5 ГАЗРЫН ТӨЛБӨР

	/ мян.төгрөгөөр /					
	Тооцсон төлбөр		Төлөгдсөн		Барагдуулалтын хувь	
	2009	2010	2009	2010	2009	2010
1 Иргэн	64912.5	75000	84206.3	91690.7	129.7	122.3
2 ААНБ						
Дүн	64912.5	75000	84206.3	91690.7	109.9	147.5

Эх сурвалж: Аймгийн Газрын харилцаа, барилга хот байгуулалтын газар

16.6 БАЙГАЛ ОРЧНЫ ТӨЛӨВ БАЙДАЛ оны эцэст

		Хэмжих нэгж	2006	2007	2008	2009	2010	
1	Ойжуулалт	Тарьсан мод	тоо	107467	62937	50068	36626	44381
		Үүнээс: Ургасан	тоо	96497	53281	36832	27973	32665
		Ургалтын хувь	хувь	89.7	84.6	73.5	76.3	73.6
2	Тусгай зөвшөөрөл эзэмшигч	Ашиглалтын тусгай зөвшөөрөл эзэмшигч аж ахуйн нэгж	тоо	32	56	38	59	62
		Хайгуулын тусгай зөвшөөрөл эзэмшигч ААНБ, иргэд	тоо	163	239	145	279	297
3	Нөхөн сэргээлт	Нөхөн сэргээлт хийсэн талбай	га	26.5	213.2	34.5	36.8	49.6
		Нөхөн сэргээлтийн зардал	мян.төг	8775.6	#####	7650.0	20689.4	433984.8
4	Ховор амьтны нөөц	Аргаль	тоо	х	1670	х	х	2050
		хулан	"-	х	9127	х	х	2875
		Янгир	"-	х	127	х	х	120
		Хар сүүлт	"-	х	2134	х	х	583
5	Ус ашиглалт	<b>ашигласан нийт ус</b>	Мян м3	53817.8	23668.2	#####	824389.9	2708.3
		Үүнээс: Гадаргын уснаас	"-	2362.6	1007.5	27950.3	24988.9	100.3
		Газрын доорх уснаас	"-	51455.2	22660.7	#####	799401.0	2608.0
		Ахуйн хэрэгцээнд ашигласан	"-	25668.5	9651.9	71856.5	#####	1644.4
		Үйлдвэрлэлд ашигласан	"-	22707.8	8311.4	28841.0	167585.2	245.4
		ХАА-д ашигласан	"-	5441.5	5704.9	#####	117081.9	818.6
		<b>Нийт хаягдал ус</b>	Мян м3	31800.3	14577.4	#####	457315.0	1279.1
		Үүнээс ахуйн хэрэгцээнээс	"-	16144.8	7210.0	14372.3	335155.0	1090.9
		Үйлдвэрлэлээс	"-	15034.1	6382.4	4819.1	121415.0	161.5
		ХАА-аас	"-	621.4	985.0	#####	745.0	26.8
6	Үүнээс:	Тусгай хамгаалалттай нийт газар	тоо	106	135	138	146	152
		Улсын хамгаалалттай	тоо	5	5	5	5	5
			га	713640.0	#####	#####	713640.0	713640.0
		Аймгийн хамгаалалттай	тоо	14	14	14	14	14
			га	15094.6	15094.6	15094.6	15094.6	15094.6
		Сумын хамгаалалттай	тоо	87	116	119	127	132
	га	18070	76786.6	90786.6	93016.6	135902.5		

**"ТОГТВОРТОЙ АМЬЖИРГАА " ТӨСЛИЙН ХҮРЭЭНД ОЛОН НИЙТИЙН САНААЧЛАГА САНГААС ХИЙСЭН ХӨРӨНГӨ ОРУУЛАЛТ**

№	Сумдын нэр	1.Эрүүл мэндийн чиглэлээр хэрэгжүүлсэн төсөл /мян.төг-өөр/									
		2005он		2006 он		2007 он		2009 он		2010 он	
		Хэрэгжүүлсэн төслийн тоо	Санхүүжилт	Хэрэгжүүлсэн төслийн тоо	Санхүүжилт	Хэрэгжүүлсэн төслийн тоо	Санхүүжилт	Хэрэгжүүлсэн төслийн тоо	Санхүүжилт	Хэрэгжүүлсэн төслийн тоо	Санхүүжилт
1	Айраг			1	4697.5					1	1191.2
2	Алтанширээ			1	4270.0			1	2650		
3	Даланжаргалан	1	7999.6	1	4110.0			1	4622.9	1	3155.0
4	Дэлгэрэх			1	4110.0			1	21355.7	1	1050.0
5	Иххэт			1	4295.0						
6	Мандах	1	6994.7	1	4185.0	1	7698.3	2	6489.9	1	1190.0
7	Өргөн	1	1018.4	1	4425.0					1	4870.0
8	Сайхандулаан			1	4340.0			1	15000	1	2539.0
9	Улаанбадрах	1	6620.0	1	4810.0			1	980	1	20500.0
10	Хатанбулаг	1	6665.0	1	2670.0			2	3197.8	2	10665.7
11	Хөвсгөл							1	14718.4		
12	Эрдэнэ	1	5893.4	2	4533.0	1	2764.5	1	4583.2		
13	Сайншанд					1	2330.0	2	5680.5	1	3325.0
14	Замын-үүд							1	5388		
	<b>Дүн</b>	<b>6</b>	<b>35191.1</b>	<b>12</b>	<b>46445.5</b>	<b>3</b>	<b>12792.8</b>	<b>14</b>	<b>84666.4</b>	<b>10</b>	<b>48485.9</b>

№	Сумдын нэр	2.Боловсролын чиглэлээр хэрэгжүүлсэн төсөл /мян.төг-өөр/									
		2005он		2006 он		2007 он		2009 он		2010 он	
		Хэрэгжүүлсэн төслийн тоо	Санхүүжилт	Хэрэгжүүлсэн төслийн тоо	Санхүүжилт	Хэрэгжүүлсэн төслийн тоо	Санхүүжилт	Хэрэгжүүлсэн төслийн тоо	Санхүүжилт	Хэрэгжүүлсэн төслийн тоо	Санхүүжилт
1	Айраг	1	6797.8			1	3794.3	2	13821.5	1	16192.6
2	Алтанширээ					1	3991.6	1	3913.5		
3	Даланжаргалан	1	5611.5					3	7315	1	6280.0
4	Дэлгэрэх	1	5503.4			1	975.0	1	7000.0	2	5278.5
5	Иххэт	1	7930.4							1	7050.0
6	Мандах							1	15377.4	1	11788.8
7	Өргөн	1	7022			1	1751.7	2	24122.4		
8	Сайхандулаан	2	17094.2			1	1170.0	1	5050.0	2	10164.0
9	Улаанбадрах	1	6704.9			1	1280.0	3	17762.0		
10	Хатанбулаг	1	7213.0			1	6526.3	1	8220.8		
11	Хөвсгөл	1	5476.9			1	3401.4	1	6773.7	2	24245.1
12	Эрдэнэ										
13	Сайншанд	2	38511.2	1	9558.0	2	9173.9	3	13643	3	18850.0
14	Замын-үүд							2	11650	1	5250.0
	<b>Дүн</b>	<b>12</b>	<b>107865.3</b>	<b>1</b>	<b>9558.0</b>		<b>32064.2</b>	<b>21</b>	<b>134649.3</b>	<b>14</b>	<b>105099</b>

№	Сумдын нэр	3.Дэд бүтэцийн чиглэлээр хэрэгжүүлсэн төсөл /мян.төг-өөр/									
		2005он		2006 он		2007 он		2009 он		2010 он	
		Хэрэгжүүлсэн төслийн тоо	Санхүүжилт	Хэрэгжүүлсэн төслийн тоо	Санхүүжилт	Хэрэгжүүлсэн төслийн тоо	Санхүүжилт	Хэрэгжүүлсэн төслийн тоо	Санхүүжилт	Хэрэгжүүлсэн төслийн тоо	Санхүүжилт
1	Айраг	1	8832.7					2	14726.4		
2	Алтанширээ	1	7414.0					2	11159.6		
3	Даланжаргалан							3	7819.9	1	9462.6
4	Дэлгэрэх										
5	Иххэт							2	23712.9	1	14500.0
6	Мандах									1	25270.9
7	Өргөн									1	14500.0
8	Сайхандулаан									1	6361.5
9	Улаанбадрах										
10	Хатанбулаг									1	14500.0
11	Хөвсгөл										
12	Эрдэнэ							1	17097.5	1	21711.4
13	Сайншанд							3	45327.3	4	23499.4
14	Замын-үүд	1	5821.0					2	16635.8	1	24000.0
	<b>Дүн</b>	<b>3</b>	<b>22067.7</b>					<b>15</b>	<b>136479.4</b>	<b>12</b>	<b>153805.8</b>

№	Сумдын нэр	4.Бусад чиглэлээр хэрэгжүүлсэн төсөл /мян.төг-өөр/									
		2005он		2006 он		2007 он		2009 он		2010 он	
		Хэрэгжүүлсэн төслийн тоо	Санхүүжилт	Хэрэгжүүлсэн төслийн тоо	Санхүүжилт	Хэрэгжүүлсэн төслийн тоо	Санхүүжилт	Хэрэгжүүлсэн төслийн тоо	Санхүүжилт	Хэрэгжүүлсэн төслийн тоо	Санхүүжилт
1	Айраг									3	13894.2
2	Алтанширээ									9	24991.1
3	Даланжаргалан									5	10035.1
4	Дэлгэрэх									11	15995.9
5	Иххэт									2	8888.7
6	Мандах									3	5176.0
7	Өргөн									7	9046.9
8	Сайхандулаан									6	7456.9
9	Улаанбадрах									12	10384.4
10	Хатанбулаг							1	19902.0	6	7841.7
11	Хөвсгөл									44	67589.8
12	Эрдэнэ									13	9511.6
13	Сайншанд									5	95121.2
14	Замын-үүд									5	30632.3
	<b>Дүн</b>							<b>1</b>	<b>19902.0</b>	<b>114</b>	<b>267645.4</b>
	<b>Нийт дүн</b>	<b>21</b>	<b>165124.1</b>	<b>13</b>	<b>56003.5</b>	<b>3</b>	<b>44857.0</b>	<b>51</b>	<b>375697.1</b>	<b>150</b>	<b>575036.1</b>

Эх сурвалж : Аймгийн ӨАЧДЗөвлөл

АРВАН ДОЛОО. ГЭМТ ХЭРЭГ

17.1 БҮРТГЭГДСЭН ХЭРГИЙН ТОО, хэргийн өнгөөр, оны эцэст

	2006	2007	2008	2009	2010	2010-2009	Хэргийн өнгийн бүтэц	
							2009	2010
<b>Бүртгэгдсэн гэмт хэрэг - Бүгд</b>	<b>574</b>	<b>570</b>	<b>528</b>	<b>579</b>	<b>521</b>	<b>-58</b>	<b>100.0</b>	<b>100.0</b>
- Хүний амь бие, эрүүл мэндийн эсрэг гэмт хэрэг	43	38	6	6	15	9	1.0	2.9
- Дээрмийн гэмт хэрэг	4	7	8	4	3	-1	0.7	0.6
- Танхайн гэмт хэрэг	27	23	16	30	29	-1	5.2	5.6
- Хүчингийн гэмт хэрэг	12	8	9	6	8	2	1.0	1.5
- ИЭЧЭМ эсрэг гэмт хэрэг	192	159	188	216	200	-16	37.3	38.4
- Өмчлөх Эрхийн эсрэг гэмт хэрэг	170	167	164	126	102	-24	21.8	19.6
үүнээс:								
- иргэдийн өмчийн	94	92	104	76	68	-8	13.1	13.1
- малын хулгайн	49	44	49	36	24	-12	6.2	4.6
- ААН-ийн	27	31	11	14	10	-4	2.4	1.9
- Ашиглалийн гэмт хэрэг	7	11	5	7	5	-2	1.2	1.0
- Залилангийн гэмт хэрэг	5	5	5	8	11	3	1.4	2.1
- Тээврийн хэрэгслийн хөдөлгөөний аюулгүй байдал, ашиглалтын журмын эсрэг гэмт хэрэг	22	28	20	31	24	-7	5.4	4.6
- Албан тушаалын гэмт хэрэг	6	2	2	2	2	0	0.3	0.4
- Цэргийн албаны эсрэг гэмт хэрэг	4	4	2	2	1	-1	0.3	0.2
- Контарвант / спирт / -ын хэрэг	48	36	37	57	40	-17	9.8	7.7
- Бусад	34	82	66	84	81	-3	14.5	15.5
Онц хүнд гэмт хэрэг	16	10	8	6	7	1	1.0	1.3
Хүнд гэмт хэрэг	58	65	36	36	45	9	6.2	8.6
Гэмт хэрэг								
согтуугаар	198	167	187	208	202	-6	35.9	38.8
гудамж, ОН-ийн газар	119	101	103	95	70	-25	16.4	13.4
гэр орон сууцанд	166	122	122	160	152	-8	27.6	29.2
бүлэг	91	84	89	94	51	-43	16.2	9.8
хүүхэд оролцсон	36	28	13	16	10	-6	2.8	1.9
эмэгтэй оролцсон	65	83	66	109	74	-35	18.8	14.2
Цаг								
06.00-14.00	96	92	78	89	76	-13	15.4	14.6
14.00-19.00	166	172	156	193	184	-9	33.3	35.3
19.00-22.00	128	103	117	111	108	-3	19.2	20.7
22.00-06.00	184	203	177	186	153	-33	32.1	29.4
Гэмт хэргийн улмаас								
нас барсан хүн	62	36	16	13	23	10	2.2	4.4
гэмтсэн хүн	286	247	269	326	270	-56	56.3	51.8

ГЭМТ ХЭРГИЙН ГАРАЛТ, аймгийн дүнгээр

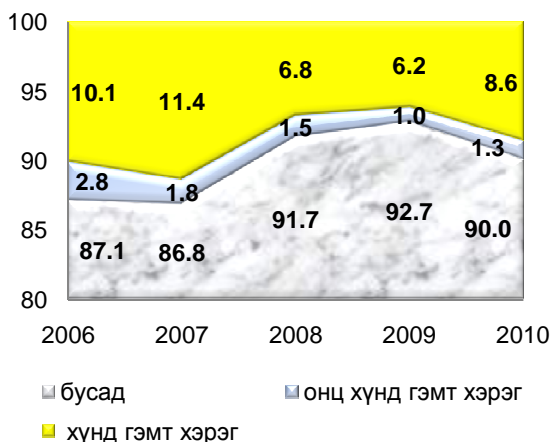

ХЭРГИЙН ӨНГИЙН БҮТЭЦ, 2010 он

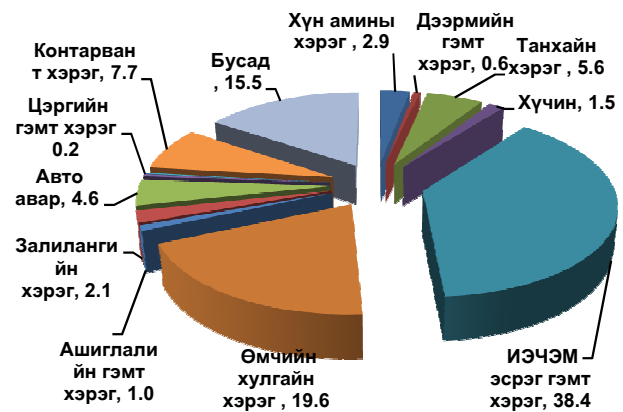

## 17.2 БҮРТГЭГДСЭН ХЭРГИЙН ТОО, сумаар, оны эцэст

	2006	2007	2008	2009	2010	Үүнээс: хэргийн өнгөөр						
						Хүний амь	ИЭЧЭМ Э	Танхай	Өмчийн хулгай			Бусад
									ИӨХ	ТӨХ	Малын	
Бүгд	574	570	528	579	521	15	200	29	68	10	24	175
Айраг	33	32	21	34	25		7	3	4	1	2	8
Алтанширээ	4	6	7	7	1						1	
Даланжаргалаг	13	15	17	20	17	3	1	3	1	1	2	6
Дэлгэрэх	4	5	4	6	6		3				2	1
Иххэт	35	30	17	15	15	1	5	1	1		7	
Мандах	6	6	9	0	5		1				1	3
Өргөн	11	11	7	9	2		1					1
Сайхандулаан	17	14	15	8	8	1	5	1	1			
Улаанбадрах	5	12	13	5	5		3				1	1
Хатанбулаг	9	16	9	19	20	3	1		3			13
Хөвсгөл	4	6	8	5	5		1					4
Эрдэнэ	5	10	7	6	10		4	2	1			3
Сайншанд	261	221	192	191	198	6	90	18	30	6	5	43
Замын үүд	167	186	202	254	204	1	78	1	27	2	3	92

## 17.3 МАЛЫН ХУЛГАЙН ХЭРГИЙН ТОО, сумаар, оны эцэст

	2006	2007	2008	2009	2010	2010	
						2006	2010
Бүгд	49	44	49	36	24	49.0	66.7
Айраг	7	2	5	6	2	28.6	33.3
Алтанширээ	1	3	1	1	1	100.0	100.0
Даланжаргалаг	3	3	2		2	66.7	
Дэлгэрэх	2	1	4	4	2	100.0	50.0
Иххэт	10	9	9	7	7	70.0	100.0
Мандах	1		4		1	100.0	
Өргөн	1	3	4	3		0.0	0.0
Сайхандулаан	4	5	3	2		0.0	0.0
Улаанбадрх	2	5	1	1	1	50.0	100.0
Хатанбулаг	2	4	4	5		0.0	0.0
Хөвсгөл	1	1	4	2		0.0	0.0
Эрдэнэ		4		1			0.0
Сайншанд	12	4	6	2	5	41.7	250.0
Замын үүд	3		2	2	3	100.0	150.0

## 17.4 18-ААС ДЭЭШ НАСНЫ 1000 ХҮНД НОГДОХ ГЭМТ ХЭРГИЙН ТОО, сумаар, оны эцэст

	2006	2007	2008	2009	2010	2010	
						2006	2009
Бүгд	16.8	16.7	14.7	15.4	13.0	77.6	84.7
Айраг	15.1	13.9	9.4	14.8	10.6	70.2	71.8
Алтанширээ	4.4	7.0	8.3	8.2	1.2	26.3	14.2
Даланжаргалаг	8.8	9.4	10.8	12.8	10.4	118.4	81.6
Дэлгэрэх	3.7	4.5	3.5	5.2	5.2	143.1	100.7
Иххэт	23.6	20.5	11.7	10.4	10.6	45.1	102.4
Мандах	6.0	5.8	9.0	0.0	5.1	85.6	
Өргөн	9.0	9.1	6.0	7.6	1.6	18.0	21.2
Сайхандулаан	22.0	18.7	20.1	10.6	10.4	47.4	98.5
Улаанбадрх	5.1	12.2	13.3	5.0	4.9	95.6	97.1
Хатанбулаг	4.9	8.5	4.8	10.2	10.3	211.4	101.4
Хөвсгөл	4.3	6.5	8.4	5.1	5.0	114.8	97.6
Эрдэнэ	3.3	6.6	4.7	3.9	5.7	172.2	145.9
Сайншанд	20.4	17.8	14.6	13.9	13.8	67.4	99.1
Замын үүд	28.2	30.0	27.3	30.6	22.5	79.8	73.5

17.5 ГАЛ ТҮЙМРИЙН ТОО, учирсан хохирол, шалтгаан, урьдчилан сэргийлэх арга хэмжээ, оны эцэст

		2000	2007	2008	2009	2010	<u>2010</u> <u>2000</u>	<u>2010</u> <u>2009</u>
Гал түймрийн тоо		28	31	26	18	24	85.7	133.3
Учирсан хохирол /мян.төг/		259437.3	39583.1	12850.0	280197.0	26383.0	10.2	9.4
Учирсан хохирол	Гал түймрийн улмаас нас барсан хүн		1	4		1	x	x
	үүнээс: хүүхэд		1	3		1	x	x
	Цахилгаан угсралтын бүрүүгаас		5	2	2		x	x
	Техникийн гэмтлээс		2	2	1		x	x
Гал түймрийн шалтгаан	Цахилгаан ашиглалтын бүрүүгаас	15	8	6	4	10	66.7	2.5 дахин
	Гагнуурын галаас	2			2	1	50.0	x
	Ил задгай гал, лаа, шүдэнз, тамхины галаас	5	1	6	3	2	40.0	66.7
	Пийшин, зуухны зөрчлөөс	6	4	7	1	9	150.0	9 дахин
	Хүүхдийн болгоомжгүй үйлдлээс		6	1	2		x	x
	Санаатай		2	1	2	1	x	50.0
	Архидан согтуурснаас		3	1	1	1	x	100.0
	Гал түймрийн аюулаас аварсан	Хүн	...	2				x
	Хөрөнгө	...	80200.0	57481.0	454034.0	452050.0	x	99.6
Урьдчилан сэргийлэх үзлэгт хамрагдсан	Айл өрх	15624	4252	3704	1776	1950	12.5	109.8
	Аж ахуйн нэгж, байгууллага	239	835	486	315	323	135.1	102.5

Дорноговь аймгийн Статистикийн хэлтэс

Утас: 01522-22749

майл хаяг: stat\_dornogovi@yahoo.com