



ДОРНОГОВЬ АЙМГИЙН СТАТИСТИКИЙН ХЭЛТЭС  
STATISTICAL OFFICE OF DORNOGOVI



# СТАТИСТИКИЙН БЮЛЛЕТЕНЬ

Дорноговь аймгийн нийгэм,  
эдийн засгийн байдал - 2011 он



Сайншанд 2012 он



**ДОРНОГОВЬ АЙМГИЙН ЭДИЙН ЗАСАГ, НИЙГМИЙН БАЙДАЛ**  
**2011 ОНД**

(Товч танилцуулга)

**Нэг. ХҮН АМ, НИЙГМИЙН ҮЗҮҮЛЭЛТҮҮД**

**1. Хүн ам**

2011 оны жилийн эцэст 60.5 мянган байнгын оршин суугчтай болж 2010 оны хүн амын тооллогоос 4.4 хувиар буюу 2520 хүнээр, жилийн эцсийн суурин хүн амын мэдээнээс 1.2 хувиар буюу 678 хүнээр өсөв. 2000 оны хүн амын тооллоготой харьцуулбал жилд дунджаар 1.63 хувиар буюу 9.9 мянган хүнээр нэмэгджээ.

**Зураг. Хүн амын тоо, өсөлтийн хувь, жил бүрийн эцэст**

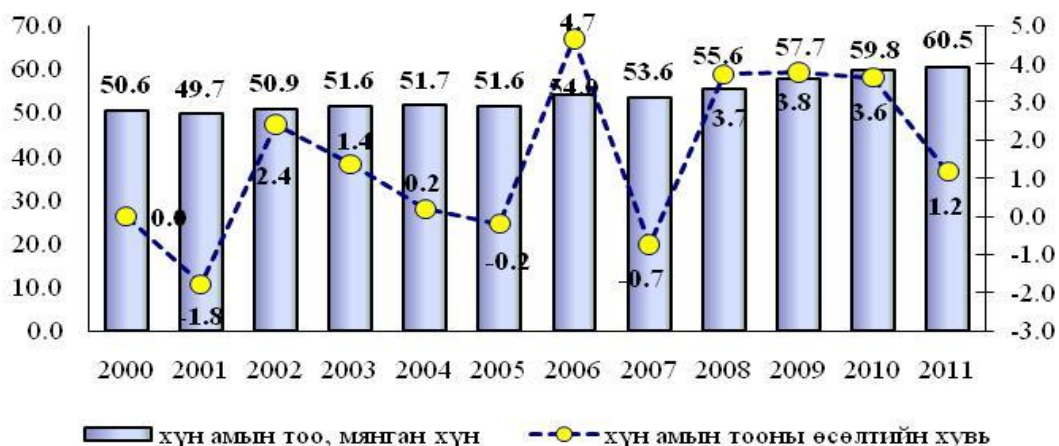

Хүн амын тооны өөрчлөлтийг төрөлт, нас баралт, шилжих хөдөлгөөнөөр тодорхойлдог бөгөөд энэ нь тухайн үеийн улс төр, нийгэм, хүн ам зүйн хөгжлөөс ихээхэн хамаардаг. Дээрхи зургаас харахад 2001, 2005, 2007 онд аймгийн хүн амын тоо 0.2-1.8 хувиар буурч, бусад жилүүдэд 0.2-4.7 хувиар өсчээ.

**Зураг. Хүн амын жилийн дундаж өсөлт, сумдаар, 2000-2011 онд**

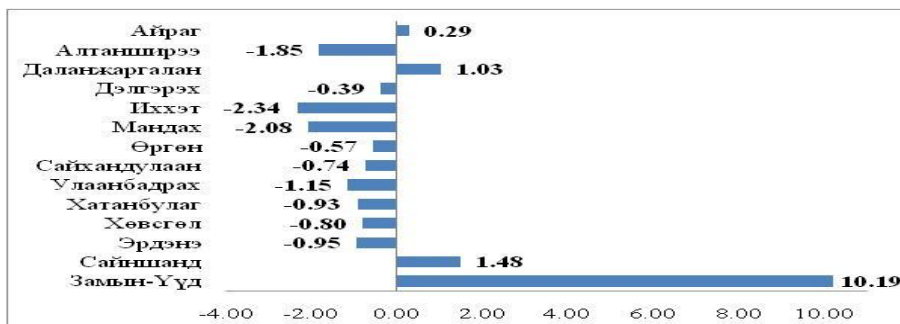

Зах зээлийн эдийн засгийн харилцаанд шилжсэнээс хойш сумдын хүн амын өсөлт эрс ялгаатай болсон.

1979-1989 онд бүх сумдын хүн ам жигд шахуу өссөн, 1989-2000 онд 10 сумын хүн амын тоо өсч байсан бол, 2000-2011 онд Айраг, Даланжаргалан, Сайншанд, Замын-Үүд сумын хүн амын тоо жилд дунджаар 0.29-10.19 хувиар өсч бусад сумынх 0.39-2.34 хувиар буурчээ. Өөрөөр хэлбэл иргэд төв, суурин



газар руу шилжих нь нэмэгдсэн байна. Ялангуяа Замын-Үүд сумын хүн амын тооны өсөлт 1995 оноос эрчимжиж 2000 оноос хойш жилд дунджаар 10.19 хувиар өсчээ.

Нас, хүйсийн бүтцийг харуулах гол үзүүлэлтийн нэг бол хүн амын нас, хүйсийн суварга билээ.

Зураг. Дорноговь аймгийн хүн амын нас, хүйсийн суварга 2000.2010 он

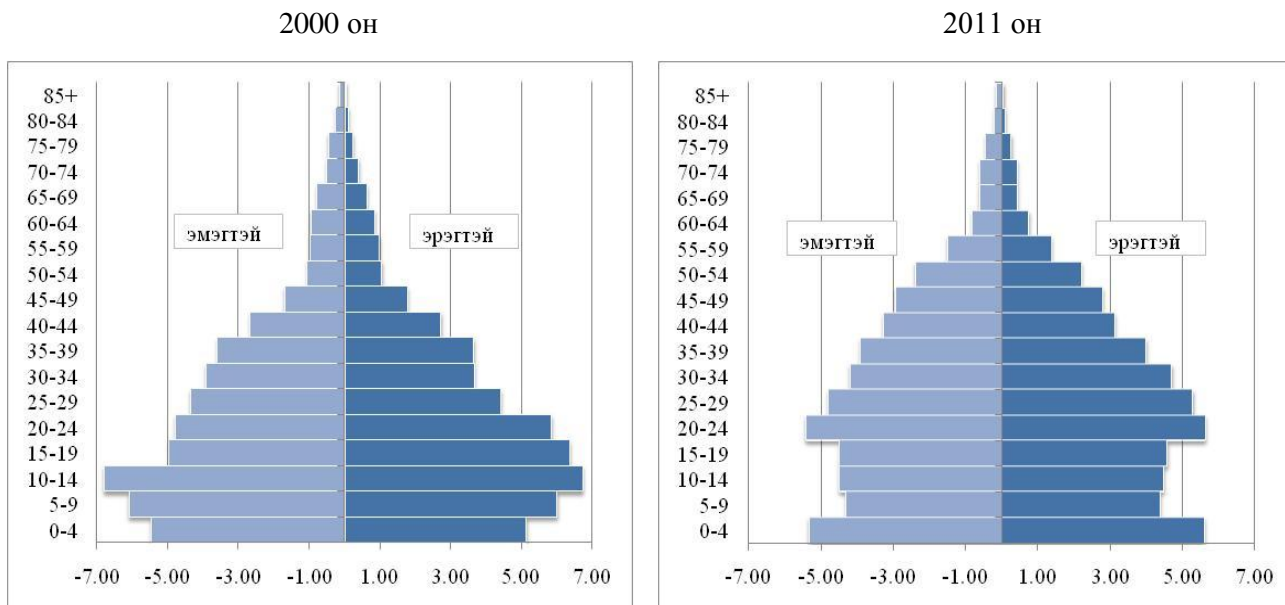

Суваргаас харахад манай аймгийн хөдөлмөрийн насны хүн ам, тэр дундаа 25-59 насны хүн ам 2000 оны тооллогоос нэлээд өссөн байна. 30аас дээш насанд суваргын хэлбэр аажмаар нарийсч байгаа нь 1990-ээд оноос өмнө төрөлт тогтмол өндөр байсан, насны бүлэг ахих тусам нас баралтын нөлөөгөөр тухайн насны хүн амын тоо буурч байгаагаар тайлбарлагдана. Хүн ам ерөнхийдөө залуу хэвээр байгаа нь дээрхи зургаас харагдаж байгаа боловч нийт хүн амд 5-19 насныхны эзлэх хувь буурсан нь зах зээлийн эдийн засгийн харилцаанд шилжсэн үеэс төрөлт буурсантай холбоотой.

Суурин хүн амын 49.96 хувь нь эрэгтэйчүүд, 50.04 хувь нь эмэгтэйчүүд юм. Нийт хүн амын 59.0 хувь нь хот (аймгийн төв), тосгонд, 16.8 хувь нь сумын төвд, 24.2 хувь нь хөдөөд амьдарч байна.

109.4 мянган кв.км нутаг дэвсгэрт 60.5 мянган хүн ам оршин суудаг бөгөөд 1 кв.км нутаг дэвсгэрт 0.55 хүн ногдож байна. Замын-Үүд, Сайншанд, Даланжаргалан сумын хүн амын нягтрал аймгийн дунджаас дээгүүр байна.

Зураг. Хүн амын насны бүтэц, хувиар, 1989, 2000, 2011 он

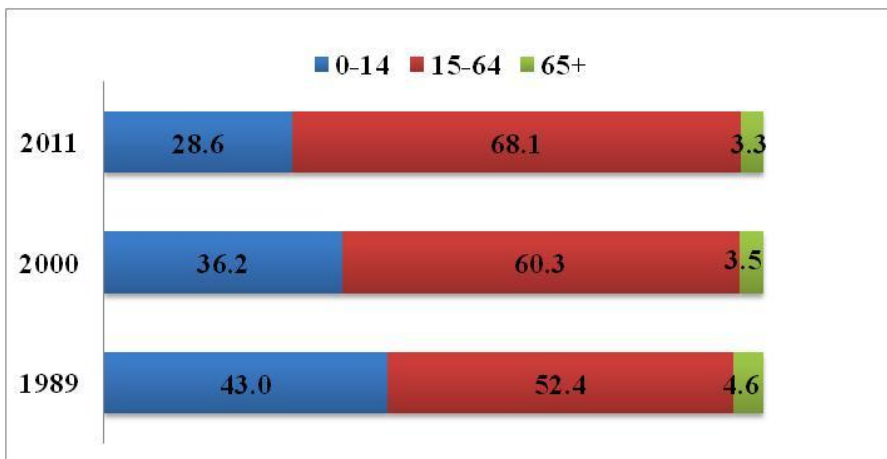

Дорноговь аймгийн хүн амын тоонд насны бүлэг тус бүрийн эзлэх хувийн жин 2011 онд 2000 оныхоос өөрчлөгдсөн байна. 2000 онд хүн амын 36.2 хувийг хүүхэд (0-14нас), 60.3 хувийг хөдөлмөрийн насны (15-64нас), 3.5 хувийг тэтгэвэрийн насны хүн

ам эзэлж байсан бол хүн амд хүүхэд, өндөр настны эзлэх хувь жилээс жилд буурсаар 2011 онд 28.6 хувийг хүүхэд, 68.1 хувийг хөдөлмөрийн насны, 3.3 хувийг тэтгэвэрийн насны хүн ам эзлэх болжээ.

Хүн амын насны бүтцийн өөрчлөлтийг илүү харуулж чадах, эдийн засгийн тодорхой ач холбогдолтой үзүүлэлт бол хүн ам зүйн ачаалал юм. Хөдөлмөрийн насны 100 хүнд ногдох хүүхэд, хөгшдийн харьцааг хүн ам зүйн ачаалал гэнэ. Хүн ам зүйн ачаалал буюу хөдөлмөрийн насны 100 хүнд ногдох хүүхэд, өндөр настны тоо нь хүн амын нийгэм, эдийн засгийн чухал үзүүлэлтийн нэг юм. Хүн ам зүйн ачаалал 1979 онд 99.5 хувь, 1989 онд 90.9 хувь, 2000 онд 66.0 хувь, 2010 онд 48.9 хувьд хүрч тооллогоос тооллогын хооронд буурч 2011 онд 46.7 хувьд хүрлээ.

Зураг. Төрсөн хүүхэд, нас барсан хүний тоо. 2001-2011 он

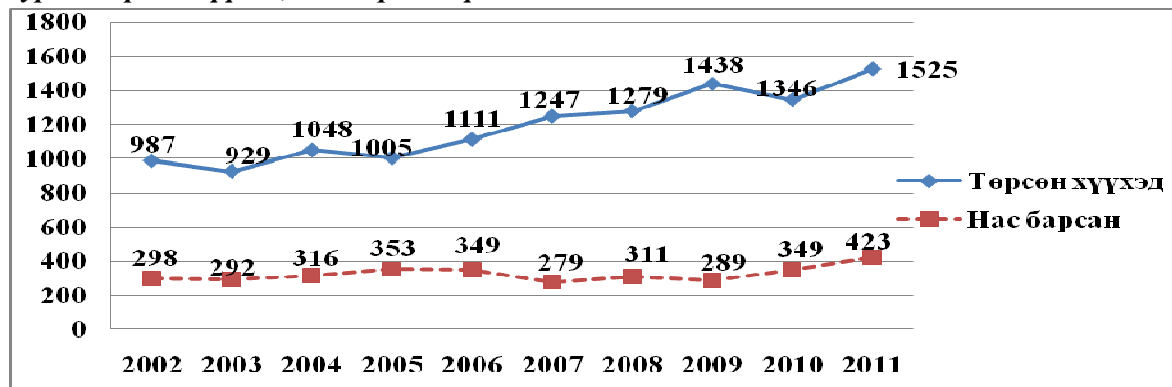

2011 онд Дорноговь аймагт 761 хүү, 764 охин нийт 1525 шинэ хүн мэндэлж, 423 хүн нас барж хүн амын цэвэр өсөлт 1102 болжээ. Өмнөх онтой харьцуулбал төрсөн хүүхдийн тоо 13.3 хувиар, нас барсан хүний тоо 21.2 хувиар нэмэгджээ. Төрсөн хүүхдийн хүйсний харьцаа 99.6, нас барсан хүний хүйсний харьцаа 215.7 байна. Монгол Улсын хүн ам зүйн олон жилийн судалгаанаас үзэхэд төрөх үеийн хүйсийн харьцаа дунджаар 103-104 хооронд байдаг зүй тогтолтой. Дорноговь аймагт төрсөн хүүхдийн хүйсийн харьцааг сүүлийн 5 жилийн дунджаар тооцоход 101.5 байгаа нь дээрхээс 1.5-2.5 пунктээр бага байна. Амьдралын эхний жилүүдэд эрэгтэй хүүхдийн нас баралт илүү байж, цаашдаа хүйсийн харьцаа тэнцвэржиж байснаа нас ахих тутам буурдаг ажээ.



Хүн амын хүйсийн харьцаа (100 эмэгтэйд ногдох эрэгтэйчүүдийн тоо) 99.9 байгааг 2010 онтой харьцуулбал 0.3 пунктээр нэмэгдлээ. Хүйсийн харьцаа 40-өөс дээш насанд, нас ахих тутам буурч байснаа 65, түүнээс дээш насанд хүйсийн харьцаа 67.2 түүнээс бага болж огцом буурсан байна. Энэ нь эрэгтэйчүүдийн нас баралт эмэгтэйчүүдийнхээс харьцангуй их байдагтай холбоотой. Насны бүлэг дэх хүйсийн харьцаа төрөх үеийн хүйсийн харьцаа, нас баралтаас гадна хүйсийн ялгаатай шилжилт хөдөлгөөнөөс шалтгаалдаг.

Хүн амын шилжих хөдөлгөөн нь аймаг, сумын хүн амын тооны өсөлт, өөрчлөлтийг илэрхийлдэг үндсэн үзүүлэлтийн нэг юм. 2011 онд Дорноговь аймагт 1227 өрхийн 1583 хүн шилжин ирж, 1007 өрхийн 1328 хүн шилжин явснаар, цэвэр шилжилт 255 байгаа нь өмнөх онтой адил дүн гарлаа. Шилжилт хөдөлгөөнд оролцогсдын 73.6 хувь нь хөдөлмөрийн насны хүн, 23.2 хувь нь хүүхэд, үлдэх 3.2 хувь нь тэтгэвэрийн насныхан эзэлж, хөдөлмөрийн насныхны эзлэх хувь өмнөх оноос 6.2 пунктээр буурлаа. Шилжин ирэгсдийн дүнд эмэгтэйчүүд 47.5 хувийг эзэлж байхад шилжин явагсдын дүнд эзлэх хувь 52.3 байна.

Шилжилт хөдөлгөөний урсгал 2005-2008 онд эерэг чиглэлтэй байсан бол 2009 онд бусад аймаг, нийслэл рүү чиглэсэн сөрөг чиглэлтэй, цэвэр шилжилт нь хасах тэмдэгтэй байжээ. 2010, 2011 онд шилжих хөдөлгөөний цэвэр коэффициент +0.42 болж 2009 оноос 0,55 пунктээр нэмэгдэв

Шилжин явсан хүн амын 55.3 хувь нь Улаанбаатар хот, 7.6 хувь нь Говьсүмбэр аймаг уруу, шилжин ирэгсдийн 42.1 хувь нь Улаанбаатараас, 7.5 хувь нь Хэнтий аймгаас тус тус шилжин ирж, явсан нь хамгийн өндөр хувь байна.

## **2. Өрхийн зарим үзүүлэлт**

2011 оны эцэст 18397 өрхтэй болсон бөгөөд энэ нь өмнөх оныхоос 3.4 хувиар буюу 601 өрхөөр нэмэгдэж нэг өрхөд ногдох хүний тоо 3.3 болжээ.

2000 оны тооллогоор нийт өрхийн 49.4 хувь нь аймгийн төв, тосгонд, 50.6 хувь нь сумын төв, хөдөөд амьдарч байсан бол 2011 онд 58.1 хувь нь аймгийн төв, тосгонд, 41.9 хувь нь сумын төв, хөдөөд амьдарч байгаа нь хотожсон аймаг болохыг харуулж байна.

Өрх, хүн амын нийгмийн зарим үзүүлэлтийг 2010 онтой харьцуулахад 16 хүртэл насны 4-өөс дээш хүүхэдтэй өрхийн тоо 14.6 хувиар, өндөр настай, ганц бие өрхийн тоо 16.5 хувиар буурч, эрэгтэй тэргүүлэгчтэй өрхийн тоо 18.5 хувиар, эмэгтэй тэргүүлэгчтэй өрхийн тоо 1.5 хувиар, 8 түүнээс дээш ам бүлтэй өрхийн тоо 7.7 хувиар өсчээ.

Өрх, хүн амын нийгмийн зарим үзүүлэлтийг 2010 онтой харьцуулахад 16 хүртэл насны 4-өөс дээш хүүхэдтэй өрхийн тоо 14.6 хувиар, өндөр настай, ганц бие өрхийн тоо 16.5 хувиар буурч, эрэгтэй тэргүүлэгчтэй өрхийн тоо 18.5 хувиар, эмэгтэй тэргүүлэгчтэй өрхийн тоо 1.5 хувиар, 8 түүнээс дээш ам бүлтэй өрхийн тоо 7.7 хувиар өсчээ.



**Зураг. Өрхийн нийгмийн зарим үзүүлэлт. 2004-2011 он**



Хөгжлийн бэрхшээлтэй иргэдийн тоо 1858 болж өмнөх оныхоос 2.5 хувиар өссөн байна. Нийт хөгжлийн бэрхшээлтэй иргэдийн 10.4 хувийг 0-15 насны хүүхэд эзэлж байна.

Өнчин хүүхдийн тоо 2011 онд 787 болж 2010 онтой адил хэмжээнд байна. Нийт өнчин

хүүхдийн 7.9 хувь буюу 62 нь бүтэн өнчин, 92.1 хувь буюу 725 нь хагас өнчин хүүхдүүд байна.

АДТДО-той өрхийн тоо 1705 болж өмнөх оноос 15.8 хувиар, өрхөд амьдарч буй хүн амын тоо 6364 болж 18.7 хувиар буурсан эерэг үзүүлэлт гарчээ. АДТДО-той өрхийн тоо Улаанбадрах суманд 8.0 хувиар нэмэгдэж, бусад суманд 3.7-50.6 хувиар буурлаа

**Зураг. Нийт өрхөд АДТДО-той өрхийн эзлэх хувь, сумдаар**

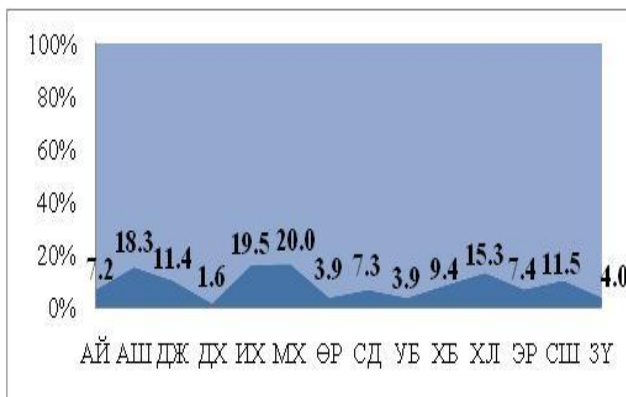

**Зураг. АДТДО-той өрх, үүнээс аймгийн төвийн өрх**

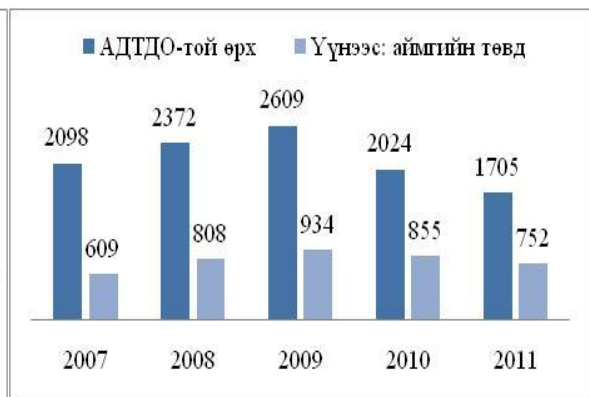

Аймгийн нийт өрхийн 9.3 хувийг АДТДО-той өрх эзэлж байна. Энэ үзүүлэлт Алтанширээ, Даланжаргалан, Иххэт, Мандах, Хөвсгөл, Сайншанд суманд аймгийн дунджаас дээгүүр бусад суманд аймгийн дунджаас доогуур үзүүлэлттэй байна.

АДТДО-той өрхийн 38.3 хувь нь эмэгтэй тэргүүлэгчтэй, 12.0 хувь нь эрэгтэй тэргүүлэгчтэй, 9.8 хувь нь өндөр настан тэргүүлэгчтэй, 17.9 хувь нь 6 ба түүнээс дээш хүүхэдтэй өрх байна.

АДТДО-той өрхөд амьдарч буй хүн амын насны бүтцийг авч үзвэл хүүхэд (0-15 нас) 36.1 хувь, хөдөлмөрийн насны хүн ам (16-59 нас) 60.3 хувь, тэтгэврийн насны хүн ам 3.6 хувийг эзэлжээ. Хөдөлмөрийн насны хүн амын 28.2 хувь нь хөдөлмөр эрхэлж байна.

## Хоёр. АЖИЛЛАХ ХҮЧ

### 1. Ажиллагсад

2011 онд хөдөлмөрийн насны хүн амын тоо 39171, эдийн засгийн идэвхитэй хүн ам /ЭЗИХА/-ын тоо 23115 болжээ. Өмнөх онтой харьцуулбал хөдөлмөрийн насны хүн амын тоо 1.9 хувиар буурч, эдийн засгийн идэвхитэй хүн амын тоо 4.4 хувиар өсчээ.

Эдийн засгийн идэвхитэй хүн амын 96.8 хувь буюу 22371 ажиллагсад байна. Ажиллагсдын 31.0 хувь нь ходоо аж ахуйн салбарт, 4.1 хувь нь уул уурхай, олборлох, боловсруулах, аж үйлдвэрийн салбарт, 14.0 хувь нь худалдаа үйлчилгээний салбарт, 13.0 хувь нь тээвэр, агуулахын аж ахуй, холбооны салбарт, 20.2 хувь нь төрийн удирдлага, батлан хамгаалах, албан журмын даатгал, боловсрол, эрүүл мэндийн салбарт, 17.7 хувь нь бусад салбарт ажиллаж байна.

Зураг. Ажиллагсдын тоо салбарын ангиллаар, 2011 он

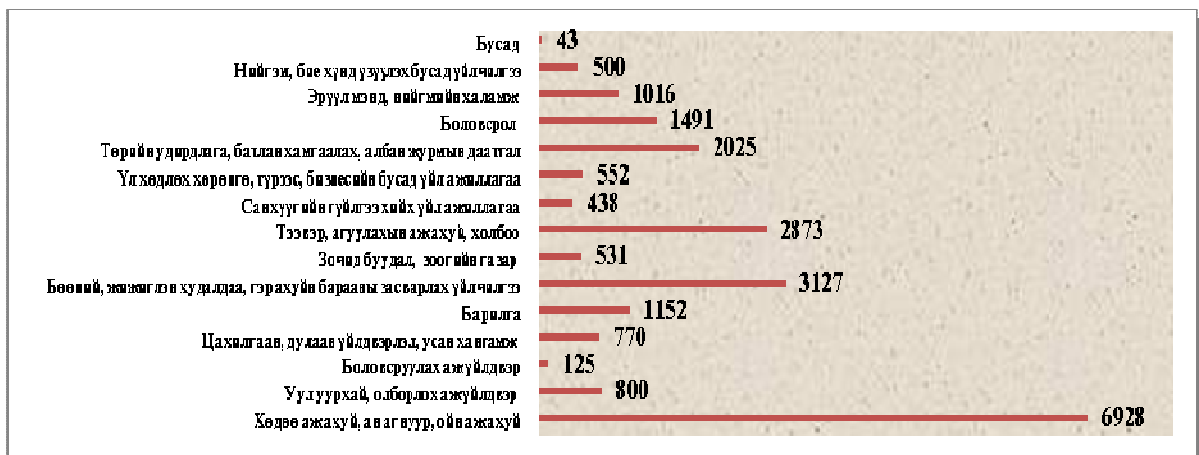

Засаг захиргааны бүртгэлд үндэслэсэн ажил эрхлэлтийн 2011 оны жилийн эцсийн тайлангаар хөдөлмөрийн насны хөдөлмөр эрхлээгүй 16.8 мянган хүнээс 1.8 мянган хүн буюу 11.0 хувь нь хөдөлмөрийн чадваргүйн улмаас, 6.0 мянган хүн буюу 36.0 хувь нь суралцаж байгаагаас ажил эрхлээгүй байна. Үлдэх 9,0 мянган хүний 31,1 хувь буюу 2.8 мянга нь гэрийн ажилтай, өөрөө өвчтэй, хүүхэд, ондор настан асардаг, гэр бүлийн хүний ажлын онцлог зэрэг хүндэтгэх шалтгаанаар ажил эрхлээгүй, 0,7 мянган хүн буюу 4,2 хувь нь ХХҮХэлтэст бүртгүүлсэн иргэд байгаа бол 5.5 мянган хүн буюу 33.0 хувь нь бусад шалтгаанаар ажил эрхлээгүй байна.



## 2. Ажилгүй иргэд

Ходолмор, халамж үйлчилгээний хэлтэст (ХХҮХ) бүртгүүлсэн, ажил идэвхитэй хайж байгаа ажилгүй иргэдийн тоо 2011 оны жилийн эцэст 744 байгаа нь өмнөх сараас 3,6 хувь, 2010 оны жилийн эцсийнхээс 15.8 хувиар өсчээ.

Бүртгэлтэй ажилгүй иргэдийн 28.9 хувь нь өмнө нь ажил эрхэлж байсан бол 74.1 хувь нь анх удаа ажил хайж бүртгүүлжээ.

*Зураг. Шинээр бүртгүүлсэн ажилгүй иргэн, ажилд зуучлагдан орсон хүний тоо.*

*2006-2011 он*

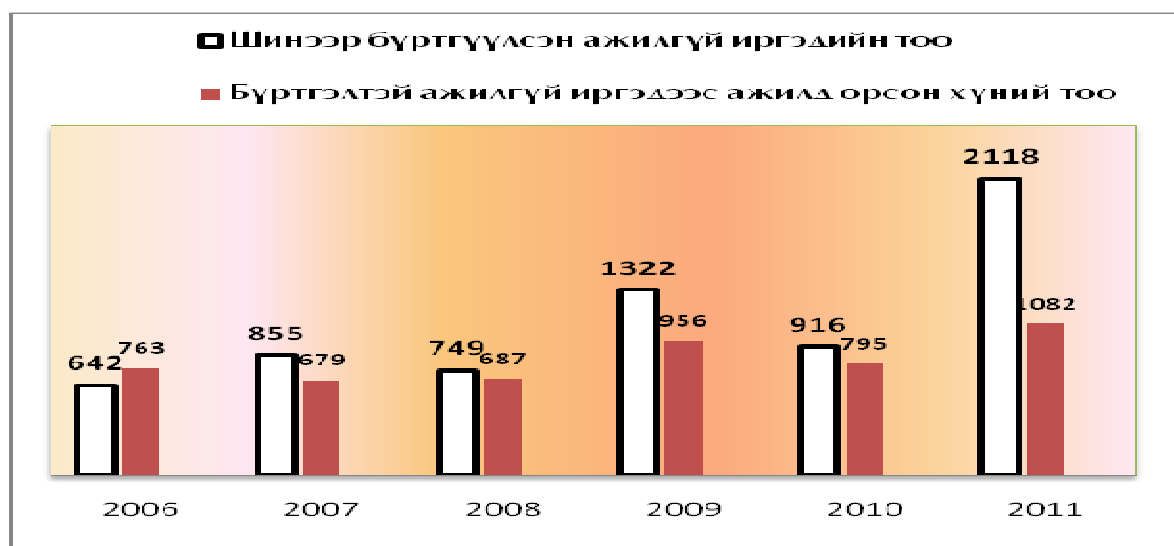

2011 онд 2118 хүн ажил хайж шинээр бүртгүүлсэн ба бүртгэлтэй ажилгүй иргэдээс 1082 хүн ажилд зуучлуулан оржээ.

Ажилд зуучлагдан орсон хүний тоо өмнөх оноос 36,1 хувь шинээр бүртгүүлсэн ажилгүй иргэний тоо 131,2 хувиар өссөн байна.

Мөн бүртгэлтэй ажилгүй иргэдийн 66.1 хувь буюу 492 нь эмэгтэйчүүд, 33.9 хувь буюу 252 нь эрэгтэйчүүд байна. Бүртгэлтэй ажилгүй иргэдийн дунд эмэгтэйчүүдийн эзлэх хувь тоо өмнөх оноос 0.4 пунктээр өсчээ. Бүртгэлтэй ажилгүй иргэдийн 64,3 хувийг 16-35 насны залуучууд, 71.7 хувийг бүрэн дунд түүнээс доош боловсролтой иргэд эзэлж байна. Бүртгэлтэй ажилгүй иргэдийн дунд бүрэн дундаас доош боловсролтой иргэд болон залуучуудын эзлэх хувь өмнөх оны мөн үеэс 3.3 пунктээр буурчээ.

2011 онд шинээр 1172 ажлын байр бий болгосны 51,3 хувь нь байнгын ажлын байр байна. Шинээр бий болгосон ажлын байрыг эдийн засгийн үйл ажиллагааны салбараар үзвэл нийгэм, бие хүнд үзүүлэх үйлчилгээний салбарт 47,4



хувь, барилгын салбарт 24,1 хувь, уул уурхай олборлох аж үйлдвэрийн салбарт 22,0 хувь, боловсролын салбарт 2,1 хувь бусад салбарт 4,4 хувь нь ажилд оржээ.

## **ГУРАВ. ҮЙЛДВЭРЛЭЛ, ҮЙЛЧИЛГЭЭ**

### **1. Хөдөө аж ахуй**

2011 оны жилийн эцсийн мал тооллогын дүнгээр 1207.4 мянган толгой мал тоологдсоны дотор 30.0 мянган тэмээ, 86.5 мянган адуу, 45.6 мянган үхэр, 477.3 мянган хонь, 568.0 мянган ямаа тоологджээ. Нийт малын тоо өмнөх оноос 14.3 хувь буюу 150.6 мянган толгойгоор өсчээ. Үүний дотор тэмээ 6.8 хувь, адуу 11.8 хувь, үхэр 12.9 хувь, 13.3 хувь, 16.0 хувиар өссөн байна.

*Зураг . Нэг саяас дээш толгой мал тоолуулсан он, малын тоо, мянган.тол*

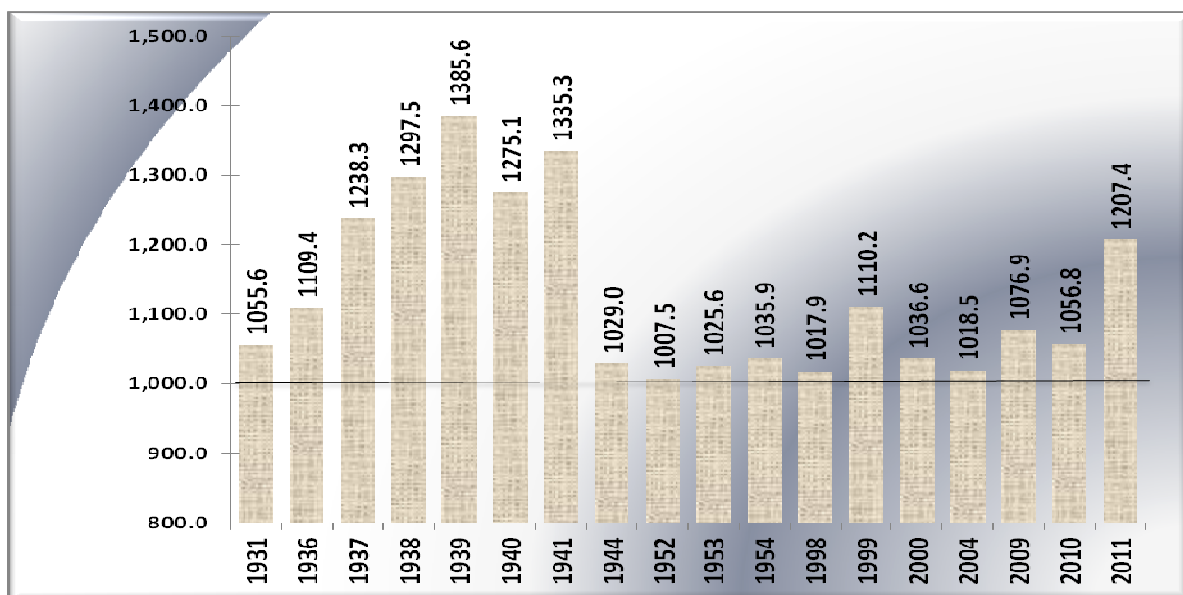

Мал тооллогыг жилийн эцэст явуулдаг болсон 1961 оноос хойш хамгийн олон мал мөн хамгийн олон ямаа тоологдсон жил байлаа.

Сүргийн бүтцэд ямаа 47.0 хувийг, хонь 39.5 хувийг, үхэр 3.8 хувийг, адуу 7.2 хувийг, тэмээ 2.5 хувийг тус тус эзэлж байна. Өмнөх онтой харьцуулахад ямааны эзлэх хувь 0.8 пунктээр нэмэгдэж, бусад 4 төрөл дээр 0.05-0.3 пунктээр буурч, мал сүргийн бүтцэд ямаа ихэнх хувийг эзэлсэн хэвээр байна.

Бүх сумдын малын тоо өмнөх оноос өсч, Хатанбулаг, Дэлгэрэх, Улаанбадрах, Даланжаргалан, Иххэт сумд хамгийн олон мал тоолуулжээ.

Аймгийн хэмжээгээр 1000 –аас дээш малтай малчин өрхийн тоо 106 болж өмнөх оноос 28 өрхөөр нэмэгджээ. 1000 –аас дээш малтай өрх Дэлгэрэх суманд 19, Өргөн суманд 12, Иххэт суманд 12 Айраг суманд 11 тоологдсон нь хамгийн олон нь байсан бол 2000-3000 малтай өрх Замын-Үүд суманд 1, 3000-аас дээш малтай өрх Сайншанд суманд 1 тоологджээ.

Аминдаа малтай 4554 өрх байгаагийн 76.7 хувь буюу 3495 нь жилийн дөрвөн улирлын туршид малаа маллаж байгаа малчин өрх байна. Малчин нэг өрхөд 306, малтай нэг



өрхөд 259 толгой мал ногдож байгаа нь 2010 оноос малтай нэг өрхөд ноогдох мал 28 толгой малаар нэмэгджээ.

2011 онд төллөх насны хээлтэгчийн 83.1 хувь буюу 386.3 мянган эх мал төллөж, гарсан төлийн 99.7 хувь буюу 394.5 мянган төл бойжжээ. Үүнийг өмнөх онтой харьцуулахад төллөсөн хээлтэгч 37.0 хувиар, бойжсон төл 39.1 хувиар өслөө. Бойжуулсан төлийн тоо өмнөх оноос бүх төрөл дээрээ өссөн байна. Эм хонины 87.3 хувь, үнээний 87.8 хувь, гүүний 80.9 хувь, эм ямааны 80.6 хувь, ингэний 57.0 хувь нь төллөв. Улаанбадрах, Хатанбулаг, Хөвсгөл суманд эх малын төллөлт хамгийн бага буюу 73.6-75.7 хувь байна.

2011 онд 5.3 мянган том мал зүй бусаар хорогдсон нь оны эхний малын 0.5 хувьтай тэнцэж байна.

**Зураг. Том малын зүй бусын хорогдол, мянган толгойгоор, 2000-2011 он**

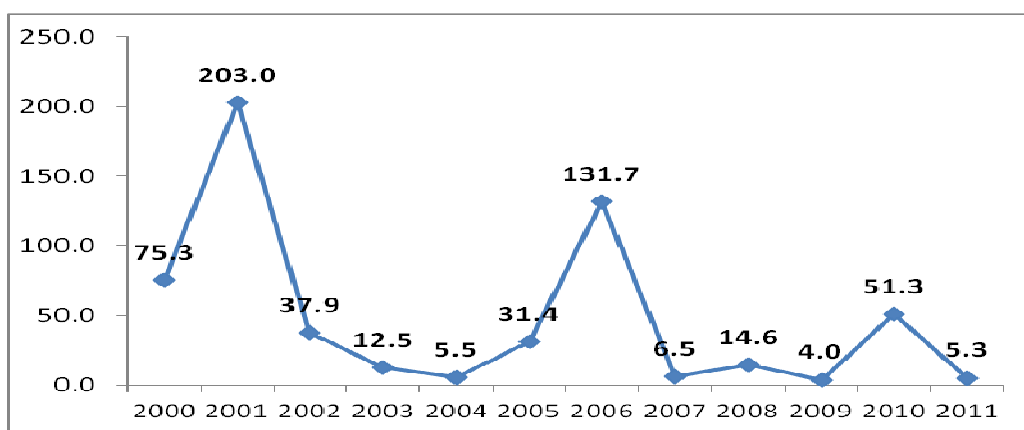

Эрдэнэ, Хатанбулаг, Хөвсгөл сумдад хорогдсон малын тоо нийт хорогдлын 41.5 хувийг эзэлж байна.

Өмнөх онтой харьцуулахад Эрдэнэ сумын малын хорогдол өсч, бусад суманд буурчээ. Эрдэнэ сумын нутаг дэвсгэрт 2011 оны 2-р сард малын халдварт Цэцэг өвчин гарсантай холбоотойгоор тус сумын нутаг дэвсгэрт өвчинд нэрвэгдсэн 60 тооны малыг аймгийн Онцгой байдлын хэлтсээс устгал хийж, өвчний голомтод халдваргүйтгэл хийсэн нь нөлөөлжээ.

2011 оны мал тооллогоор цэвэр үүлдрийн 12.4 мянга, сайжруулсан нутгийн үүлдрийн 247.2 мянга, нутгийн шилдэг омгийн 126.6 мянган мал тоологдов. Өмнөх онтой харьцуулахад цэвэр үүлдрийн мал 2.7 хувь, нутгийн шилдэг омгийн мал 12.6 хувь, сайжруулсан нутгийн үүлдрийн мал 3.3 хувиар тус тус өсчээ. Нийт малын 1.0 хувийг цэвэр үүлдрийн, 20.4 хувийг сайжруулсан нутгийн үүлдрийн, 10.5 хувийг нутгийн шилдэг омгийн мал эзэлж байна.

2011 онд нийт 37.6 га талбайд төмс, 36.7 га-д хүнсний ногоо тариалж, 225.2 тн төмс, 150.0 тн хүнсний ногоо хураан авлаа. Өмнөх оныхоос хураан авсан төмс 63.6 тн-оор илүү, хүнсний ногоо 20.1 тн-оор бага байна. 1 га-аас 4.1-6.0 тонн төмс, хүнсний ногоо хураан авсан нь 2010 оноос төмс 2.2 тн, хүнсний ногоо 0.6 тн-оор нэмэгджээ.

Тайлант онд малчид өөрсдийн хүч, нөөц бололцоогоор 1394.5 тн өвс хадлан 97.6 тн гар тэжээл, 43.7 тн хужир шүү болон бусад тэжээл бэлтгэсэн мэдээ ирүүлснийг өмнөх онтой



харьцуулахад бэлтгэсэн өвс 13.9 хувиар, гар тэжээл 25.6 хувиар буурсан байна. Бэлтгэсэн өвсний 185.0 тн буюу 13.3 хувийг аж ахуйн нэгж байгууллага, 1209.5 тн буюу 86.7 хувийг малчид, иргэд бэлтгэсэн байна.

2011 онд тэжээвэр амьтан өсгөн үржүүлдэг өрхийн тоо 41 болж өмнөх оноос 16 –аар нэмэгджээ. 247 гахай, 992 шувуу тоологдсон нь өмнөх оноос гахай 1.4 дахин, шувуу 3.5 дахин нэмэгджээ. Тэжээвэр амьтад өсгөн үржүүлдэг өрхүүд 2.3 тонн гахайн мах бэлтгэж 10.0 сая төгрөгийн борлуулалт, мөн 53.5 мянган ширхэг өндөг бэлтгэж 10.0 сая төгрөгийн борлуулалт хийсэн байна.

2011 онд 66 худаг шинээр гаргахад 299.6 сая төгрөг зарцуулсны 84.9 хувийг улсын төсвийн хөрөнгөөр, 7.4 хувийг малчдын хамтын хөрөнгөөр, 7.7 хувийг олон улсын төсөл хөтөлбөр, бусад эх үүсвэрээс санхүүжүүлжээ. Шинээр гаргасан худгийн тоо өмнөх оныхоос 18-аар нэмэгдэв.

438 худаг сэргээн засварласны 414 нь энгийн уурхайн, 24 нь инженерийн хийцтэй бөгөөд худгийн засвар шинэчлэлтэд нийт 107.9 сая төгрөг зарцуулав. Үүний 5.5 сая төгрөгийг улсын төсвийн хөрөнгөөр, 57.4 сая төгрөгийг малчид иргэдийн хөрөнгөөр, 45.0 сая төгрөгийг гадаадын болон олон улсын төсөл, хөтөлбөрийн хөрөнгөөр засварласан байна.

Малжуулах арга хэмжээнд 141 өрхийг хамруулж нийт 6419 толгой мал олгосны 95.7 хувь нь бог мал байв. Малжуулалтанд хамрагдсан өрхийн тоо өмнөх оныхоос 21 өрхөөр буурч нэг өрхөд дундажаар 43 толгой мал ногдож байгаа нь өмнөх оныхоос 4 толгойгоор илүү байна. Малжуулалтанд нийт 200.6 сая төгрөг зарцуулсны 35.4 хувийг гадаад орон, олон улсын байгууллагын төсөл, хөтөлбөрийн хөрөнгөөр, 4.5 хувийг орон нутгийн хөрөнгөөр, 60.0 хувийг бусад эх үүсвэрээр санхүүжүүлжээ. Гадаадын болон олон улсын төсөл хөрөнгийн санхүүжилт өмнөх оноос 60.0 орчим хувиар нэмэгджээ.

Нийт малчин өрхийн 83.6 хувь нь цахилгааны эх үүсгүүртэй, 63.2 хувь нь телевизиртэй, 37.3 хувь нь автомашинтай, 48.0 хувь нь мотоциклтой байна. Өмнөх оныхоос цахилгааны эх үүсгүүртэй өрх 3.4 хувиар, телевизортой өрх 1.6 хувиар, автомашинтай өрх 19.0 хувиар нэмэгдэж, харин мотоциклтой өрхийн тоо 0.8 хувиар буурчээ.



## 2. Аж үйлдвэр

Аж үйлдвэрийн салбарт оны үнээр 3.4 тэрбум төгрөгийн бүтээгдэхүүн үйлдвэрлэж, 4.4 тэрбум төгрөгийн бүтээгдэхүүнийг зах зээлд борлууллаа.

Нийт бүтээгдэхүүний үйлдвэрлэлт өмнөх оноос 12.8 хувиар, бүтээгдэхүүн борлуулалтын орлого 27.6 хувиар тус тус нэмэгдсэн байна.

Зураг . Нийт бүтээгдэхүүний үйлдвэрлэлт, оны үнээр, зэрэгцүүлэх үнээр

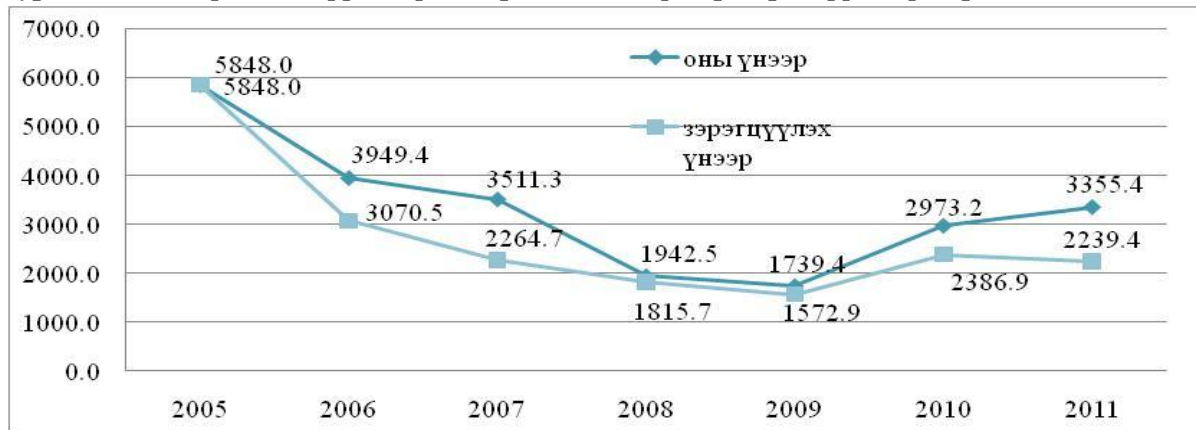

Аж үйлдвэрийн нийт бүтээгдэхүүний үйлдвэрлэл 2005 оны зэрэгцүүлэх үнээр 2.2 тэрбум төгрөгт хүрч, өмнөх оноос 6.2 хувиар буурлаа. Дээрхи зургаас харахад үйлдвэрлэсэн бүтээгдэхүүнийг оны үнээр тооцоход өссөн боловч 2005 оны зэрэгцүүлэх үнээр буурчээ. Энэ нь бүтээгдэхүүн үйлдвэрлэлийн тоо хэмжээ буурч, өртөг өссөн гэсэн дүгнэлтэд хүргэж байна.

Зураг. Аж үйлдвэрийн бүтээгдэхүүн үйлдвэрлэлтийн бүтэц, хувиар, аж ахуйн нэгжийн хариуцлагын хэлбэрээр

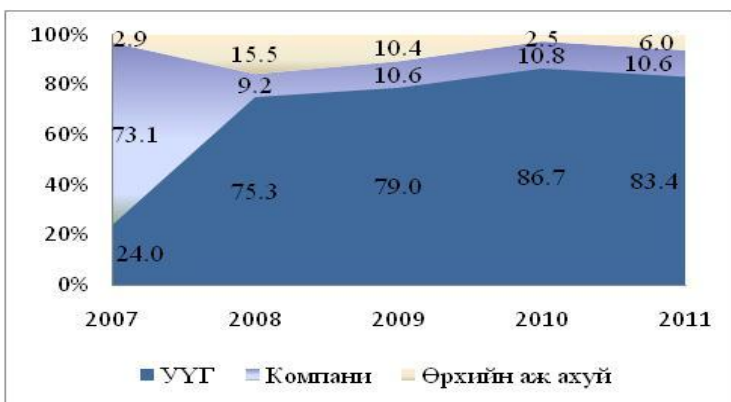

Аж үйлдвэрийн бүтээгдэхүүн үйлдвэрлэлийн 83.4 хувийг төрийн өмчийн байгууллага, 16.6 хувийг хувийн өмчийн аж ахуйн нэгжүүд үйлдвэрлэсэн байна. Хувийн өмчийн аж ахуйн нэгжийн үйлдвэрлэлийг 2010 онтой харьцуулбал 3.3 пунктээр нэмэгджээ.

Аж ахуйн нэгжийн хариуцлагын хэлбэрээр авч үзвэл улсын үйлдвэрийн газар 83.4 хувь, компани 10.5 хувь, хоршоо 0.1 хувь, өрхийн аж ахуй 6.0 хувийг тус тус үйлдвэрлэжээ. Статистикийн мэдээлэлд хамрагдсан гол нэр төрлийн 23 бүтээгдэхүүний үйлдвэрлэлээс цахилгаан 58.2 хувь, блок 5 дахин, нарийн боов 97.9 хувь, хиам 39.3 хувь, зайрмаг 63.9 хувь, бялуу 2 дахин, оёдол 2.6 дахин, модон эдлэл 2 дахин, вакум цонх 4.5 хувиар тус тус өсчээ.



Үйлдвэрлэлийг аж үйлдвэрийн дэд салбараар нь ангилж үзвэл цахилгаан, хий, усан хангамжийн үйлдвэрлэл 83.4 хувь, хүнсний бүтээгдэхүүний үйлдвэрлэл 7.6 хувь, боловсруулах салбарын бусад үйлдвэрлэл 8,9 хувийг тус тус эзэлж байна.

Алтанширээ сум 2011 оны турш аж үйлдвэрийн салбарт үйлдвэрлэл явуулаагүй гэсэн дүн мэдээ ирүүлснийг анхаарах нь чухал байна.

**Зураг. Бүтээгдэхүүн үйлдвэрлэлт, борлуулалт 2007-2011, (оны үнээр)**

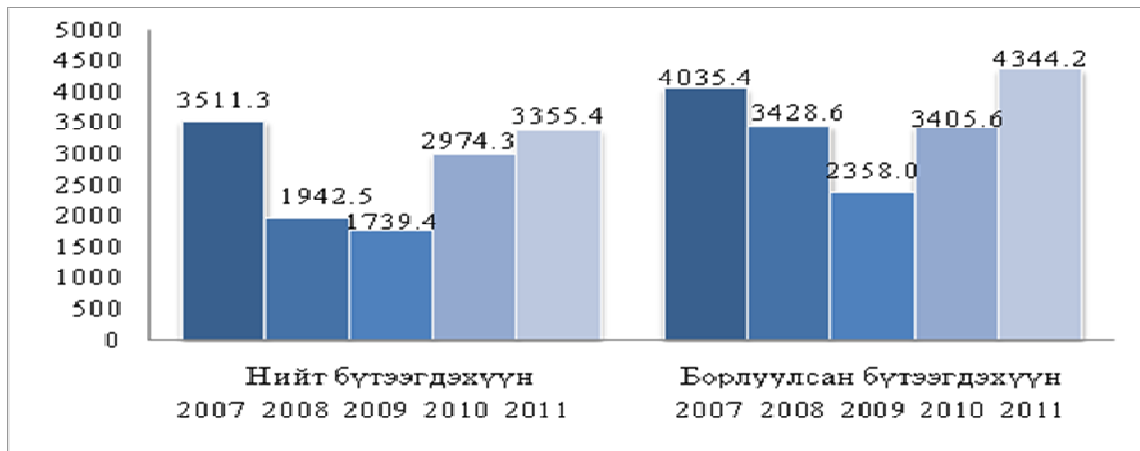

**3.Барилга угсралт, их засвар**

2011 онд 113 объектод нийт 27077.9 сая төгрөгийн шинэ барилга, өргөтгөл, шинэчлэлт, их засварын ажил хийсэн нь өмнөх онтой харьцуулахад 6.9 хувиар өсчээ. Нийт хөрөнгө оруулалтын 18.2 хувийг улсын төсвийн хөрөнгө оруулалтаар, 12.2 хувийг орон нутгийн төсвийн хөрөнгө оруулалтаар, үлдэх 69.6 хувийг хөрөнгө оруулалтын бусад эх үүсвэрээр санхүүжүүлжээ. Улсын төсвийн хөрөнгө оруулалтын эзлэх хувь өмнөх оноос 7.4 пунктээр, орон нутгийн хөрөнгө оруулалтын эзлэх хувь 5.7 пунктээр өслөө.

**Зураг. Барилга угсралт, их засварын ажил, мян.төг**

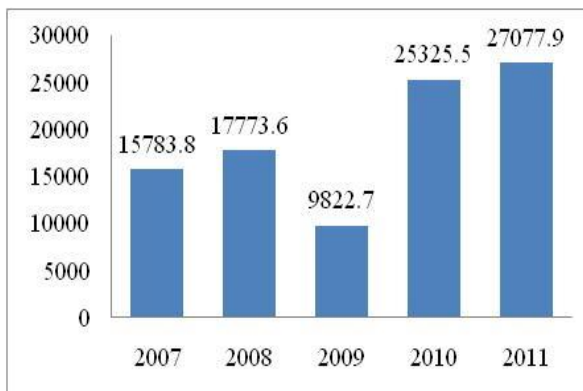

**Зураг. Барилга угсралт, их засварын ажил, санхүүжилтийн эх үүсвэрээр**





48.8 тэрбум төгрөгийн үндсэн фондыг ашиглалтанд оруулсны 6.5 хувийг улсын төсвийн, 1.3 хувийг орон нутгийн төсвийн, 60.5 хувийг азийн хөгжлийн банк, замын сангийн хөрөнгө оруулалтаар, үлдэх хувийг бусад эх үүсвэрээр санхүүжүүлжээ. Шинэ барилга шинэчлэлтэнд 25.7 тэрбум төгрөгийн хөрөнгө оруулсны 28.0 хувийг улсын болон орон нутгийн, 15.7 хувийг Азийн хөгжлийн банк болон замын сангийн хөрөнгө оруулалтаар, 56.3 хувийг бусад хөрөнгө оруулалтын эх үүсвэрээр санхүүжүүлжээ.

**Зураг . Барилга угсралт, их засварын ажлын гүйцэтгэгчдийн бүтэц, 2011 он**



Нийт барилга угсралт, их засварын ажлын 17.9 хувийг аймгийн харьяа барилгын гүйцэтгэгч байгууллагууд гүйцэтгэжээ. 2010 онтой харьцуулахад 5.9 пунктээр өссөн үзүүлэлт гарчээ.

2011 онд Азийн хөгжлийн банкны хөрөнгө оруулалтаар 29327.9 сая төгрөгийн төсөвт

өртөг бүхий 35-р зөрлөгөөс 18-ийн худаг хүртэлх 131.2 км авто зам, улс болон орон нутгийн хөрөнгө оруулалтаар 735.8 сая төгрөгийн төсөвт өртөг бүхий Эрдэнэ сумаас босоо тэнхлэгийн авто замыг холбосон хатуу хучилттай зам, 95.6 сая төгрөгийн үндсэн фонд бүхий АЗДТГ-ын барилгын өргөтгөл, 99.8 сая төгрөгийн өртөг бүхий “Биеийн тамирын талбай”, хувийн хөрөнгө оруулалтаар 2200.0 сая төгрөгийн үндсэн фонд бүхий Хамарын хийд дахь “Өвгөн суварга” шүтээн цогцолбор, 1211.1 сая төгрөгийн төсөвт өртөг бүхий төрийн албан хаагчдын 60 айлын орон сууц, 350.0 сая төгрөгийн үндсэн фонд бүхий “Барс” худалдаа, үйлчилгээний төвийн барилга, 140.0 сая төгрөгийн төсөвт өртөг бүхий “Шинэ эргэл” худалдаа, үйлчилгээний төвийн өргөтгөл, 120.0 сая төгрөгийн төсөвт өртөг бүхий ус цэвэршүүлэн савлах үйлдвэр, 220.0 сая төгрөгийн төсөвт өртөг бүхий “Цэлмэг тэнгэр” худалдаа, үйлчилгээний төв, Замын-Үүд суманд УБТЗ-ын өөрийн хөрөнгө оруулалтаар 1272.0 сая төгрөгийн үндсэн фонд бүхий 66 айлын орон сууцны барилга, улсын төсвийн хөрөнгө оруулалтаар 186.7 сая төгрөгийн үндсэн фонд бүхий Халдвартын эмнэлгийн барилга, орон нутгийн хөрөнгө оруулалтаар 130.0 сая төгрөгийн төсөвт өртөг бүхий ЗДТГ-ын өргөтгөл, хувийн хөрөнгө оруулалтаар 1200.0 сая төгрөгийн өртөг бүхий “Вагнер ази” ХХК-ийн контор, 250.0 сая төгрөгийн үндсэн фонд бүхий үйлчилгээний төвийн барилга, Сайншанд суманд замын сангийн хөрөнгө оруулалтаар 85.0 сая төгрөгийн үндсэн фонд бүхий Залуучуудын гудамжны авто замын шинэчлэл зэрэг 40 гаруй барилга объектыг ашиглалтанд орууллаа.

Одоо Сайншанд суманд 150 хүүхдийн цэцэрлэг, Ёс заншил, өв соёл, хүндэтгэлийн ордон, 50 ортой төрөх эмнэлэг, 60 айлын орон сууц, 920 хүүхдийн сургууль, 92 айлын Нарлаг шанд хороолол, Замын-Үүд суманд Чөлөөт бүсийн контор, Онцгой байдлын албаны контор, 928 хүүхдийн сургууль, 150 хүүхдийн цэцэрлэг, Сайхандулаан суманд 50 ортой дотуур байр, Хөвсгөл суманд 75 хүүхдийн цэцэрлэг зэрэг томоохон барилга, байгууламжын ажил үргэлжлэн явагдаж байна.



Зураг. Барилга угсралт, их засварын ажлын жигд ажиллагаа, сараар, мянтөг

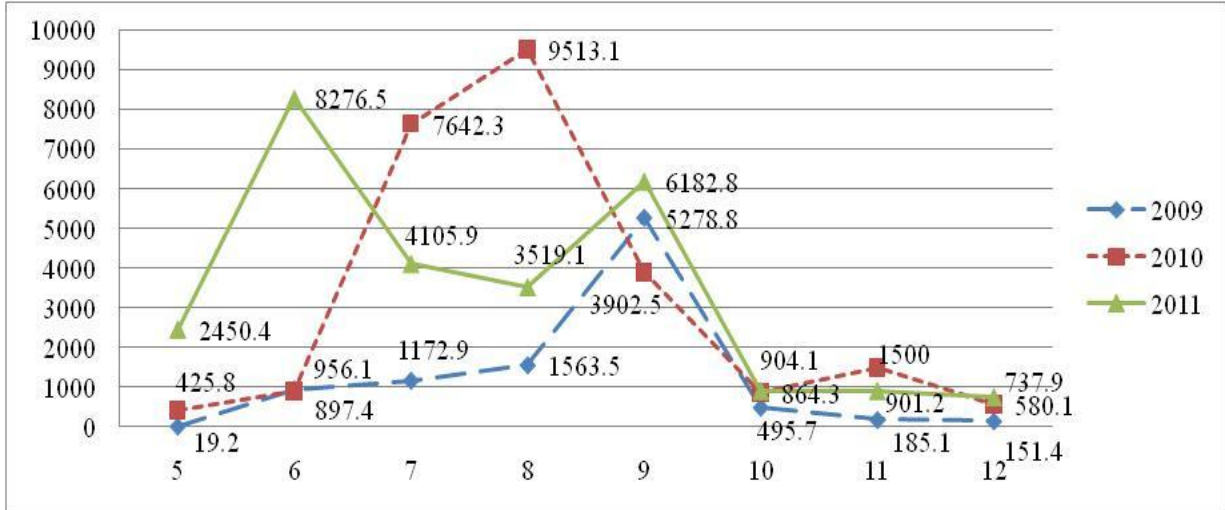

#### 4. Тээвэр, Холбоо

2011 онд 97.6 мянган тонн ачаа тээвэрлэж, 26570 мянган тонн км ажил, 49.1 мянган зорчигч тээвэрлэж 1227 мянган хүн км ажил гүйцэтгэсэн байна. Тээвэрлэлтийн нийт орлого 1183.0 сая төгрөгт хүрсэн нь өмнөх оноос 1.7 дахин өсчээ.

2011 онд хийгдсэн тээврийн хэрэгслийн техникийн хяналт оношлогооны мэдээгээр 8327 авто машин, тээврийн хэрэгсэл тоологдсон нь өмнөх оноос 48.0 хувь буюу 2702-оор нэмэгджээ. Нийт тээврийн хэрэгслийн 47.9 хувийг суудлын, 15.1 хувийг ачааны автомашин, 12.2 хувийг автобус, 11.7 хувийг мотоцикл, 1.6 хувийг тусгай зориулалтын автомашин, 2.3 хувийг чиргүүл, 9.2 хувийг механизмууд эзэлж байна. Нийт тоологдсон авто техникийн 70.0 хувь нь иргэдийн хувийн өмчид байна. Харин 2011 оны жилийн эцсийн мал тооллогоор малчин өрхүүдэд тоологдсон мотоциклын тоог техникийн хяналт оношлогооны дүнтэй харьцуулж үзэхэд аймгийн хэмжээний мотоциклийн 41.8 хувь нь хяналт оношлогоонд хамрагдсангүй дүн харагдаж байна.

Шуудан, холбооны үйлчилгээний орлого 301.2 сая төгрөг болж өмнөх оноос 26.3 хувиар өссөн байна. Суурин телефон цэгийн тоо өнгөрсөн оноос 14.6 хувиар буурсан байна.

Аймгийн хэмжээнд 4 кабелийн телевиз үйлчилгээ үзүүлж нийт 120.6 сая төгрөгийн орлого оруулж, 2500 гаруй хэрэглэгчдэд үйлчилж байна. Байршлаар нь авч үзвэл Сайнашанд суманд 2, Замын-Үүд суманд 1, Өргөн суманд 1 кабелийн телевизийн цэг ажиллаж байна.

2011 онд аймгийн хэмжээгээр үүрэн телефоны оператор 5 компанийн салбар ажиллаж байгаагаас мобикомын 11, скайтелын 12, юнителын 11, F-zoni – 2, G-mobile-9 нийт 51 салбар нэгж сум, суурин газруудад үйлчилгээ үзүүлж байна. Үүрэн телефоны салбарууд 2011 онд нийт 3393.2 сая төгрөгний орлоготой ажилласан нь өнгөрсөн оныхоос 21.9 хувиар нэмэгдсэн байна. Аймгийн хэмжээгээр үүрэн телефон хэрэглэгчдийн тоо 45.1 мянга байгаа нь өмнөх оноос 10.8 мянган хэрэглэгчээр өсчээ.



### **5. Дотоод худалдаа, Орон сууц, нийтийн аж ахуй**

Статистикийн бизнес регистрийн санд бөөний болон жижиглэн худалдааны үйл ажиллагаа эрхэлдэг 281 аж ахуйн нэгж байгууллага бүртгэлтэйгээс 57.2 хувь нь хэвийн үйл ажиллагаа явуулж, 8.8 хувь нь үйл ажиллагаа бүрэн зогсоосон, 16.3 хувь нь түр зогсоосон, 13.2 хувь нь үйл ажиллагаа эхлээгүй, үлдэх 4.5 хувь нь бусад шалтгаанаар үйл ажилаагаа явуулаагүй гэсэн дүн мэдээ байна.

Бөөний болон жижиглэн худалдааны байгууллагуудын орлого 67853.3 сая төгрөгт хүрч өмнөх оноос 72.6 хувиар өссөн байна. Өмнөх оноос өссөн шалтгаан нь НИК ХК-ны салбар Өмнөговь аймгийн Таван толгой, Оюу толгой, Манлай, Ханбогд, Номгон, Цөх цөций, Говь уул зэрэг 5 сум, 3 том уурхайд нийлүүлэлт хийж байгаа нь нөлөөлжээ.

Статистикийн бизнес регистрийн санд зочид буудал, зоогийн газрын үйл ажиллагаа эрхэлдэг 62 аж ахуйн нэгж байгууллага бүртгэлтэйгээс 88,7 хувь нь хэвийн үйл ажиллагаа явуулж, 9,7 хувь нь үйл ажиллагаа бүрэн зогсоосон, 1,6 хувь нь үйл ажиллагаа нь түр зогссон байна.

Зочид буудлын салбарын орлого 1077,8 сая төгрөг, зоогийн газрын салбарын орлого 1454.9 сая төгрөг болж өмнөх оноос 138,6-202.5 хувиар тус тус өссөн байна.

Аймгийн хэмжээгээр 14.4 мян.м<sup>2</sup> талбай бүхий орон сууцыг шинээр ашиглалтанд оруулсанаар 271 өрх, 842 хүн шинэ сууцаар хангагджээ. Ашиглалтанд оруулсан орон сууцны талбайг 2010 онтой харьцуулбал 16,7 хувиар өссөн байна.

Хот, нийтийн аж ахуйн үзүүлэлтийг өмнө онуудад зөвхөн сумын төв, суурин газруудын мэдээллээр харуулдаг байсан бол 2010 оноос аймгийн дүнгээр мэдээлдэг боллоо.

2011 онд гүний худаг 451, ус түгээх цэг 50, цэцэрлэгт хүрээлэн 17, хөшөө баримал 55, гэрэлтүүлэгтэй гудамж талбай 33.3 км болжээ.

Өмнөх оноос халуун усны газар 10,3 хувиар, хог тээврийн машины тоо 12,5 хувиар өссөн байна.



## 6. Боловсрол, соёл

2011-2012 оны хичээлийн жилд ерөнхий боловсролын 21 сургуульд 10897, Мэргэжлийн сургалт үйлдвэрлэлийн төв, Төмөр замын мэргэжлийн сургалт үйлдвэрлэлийн төв, ЭМШУИС-ийн салбар сургуульд 1964 бүгд 12861 оюутан, сурагч суралцаж байна. Энэ нь өмнөх оноос 1.0 хувиар өсчээ.

**Зураг. Бүх шатны сургуульд суралцагсад, элсэгчид, төгсөгчид, хичээлийн жилд**

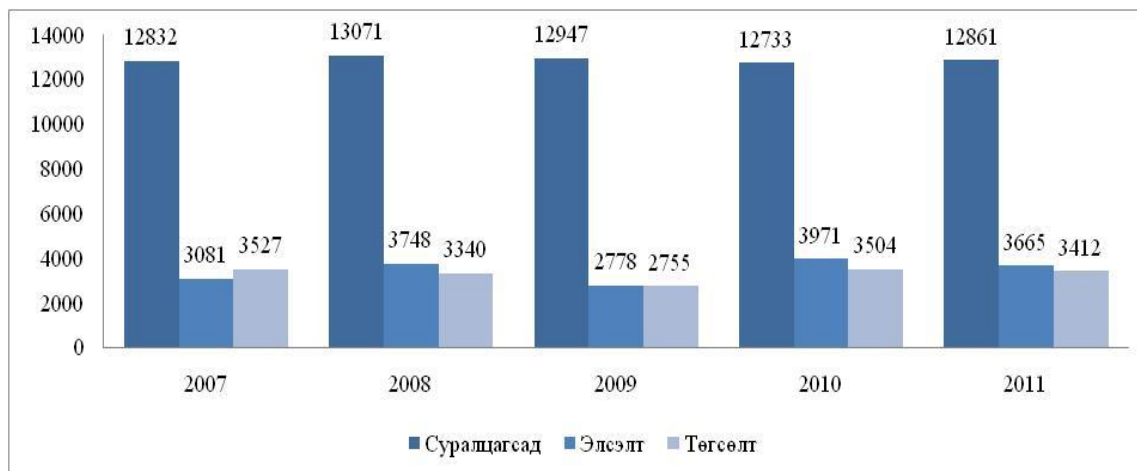

ЕБС-ийн бага, суурь, бүрэн дунд боловсролоор нийт 2885 сурагч элсэн орсон. 2011-2012 оны хичээлийн жилд ЕБС-д 383 бүлэгт 10897 сурагч суралцаж, 540 багш ажиллаж байна. Бага боловсролын 211 бүлэгт 5783 сурагч, суурь боловсролын 129 бүлэгт 3639 сурагч, бүрэн дунд боловсролын 43 бүлэгт 1475 сурагч сурч байна. Нэг багшид ногдох хүүхдийн тоо 20 болж өнгөрсөн хичээлийн жилийнхээ түвшинд байна.

ЕБС-ийг бага, суурь, бүрэн дунд боловсролоор 2892 сурагч төгсчээ. Сурагчдын сурлагын стандарт хангалт 96,6 хувь, А,В-ийн эзлэх хувь 43,0 хувь байгаа нь өмнөх онтой харьцуулбал 0,4-5,0 пунктээр буурлаа.

ЭМШУИС-ийн салбар сургуулид 284 оюутан элсэн орсны 184 анагаах сувилахуй /баклавар/ болон бусад дээд мэргэжлээр, 100 эм найруулагч, бага эмч мэргэжлээр элссэн. МСҮТ-д 13 мэргэжлээр 341 хүүхэд шинээр элсүүлж 743 оюутан суралцагчтайгаар хичээллэжээ. Мөн төмөр замын МСҮТ-д 155 хүүхэд шинээр элсэн орсон.



## **7. Хүн амын эрүүл мэнд**

Дорноговь аймгийн хүн амын эрүүл мэндийн үйлчилгээнд эрүүл мэндийн бүх шатны 86 байгууллагад нийт 904 хүн ажиллаж байна. Үүний дотор 211 их эмч, 91 эх баригч, бага эмч, 180 сувилагч ажиллаж байна. 2011 онд эмнэлэгийн орны тоо 361 болж 1.4 хувиар буурчээ. 13.6 мянган хүн эмнэлэгт хэвтэж эмчлүүлсний 45.9 хувь нь аймгийн нэгдсэн эмнэлэгт, 5.8 хувь нь хувийн өмчийн эмнэлэгүүдэд хэвтэж эмчлүүлжээ.

Амьд төрсөн 1000 хүүхэд тутмаас 1 хүртэлх насандаа 14 хүүхэд эндсэн нь өмнөх оны мөн үеэс 10-аар буурсан үзүүлэлттэй байна. 403,1 мянган хүнд амбулаторийн үзлэг хийсэн нь өмнөх оны мөн үеэс 1,9 хувиар өсч, 13.6 мянган хүн эмнэлэгт хэвтэж эмчлүүлсэн нь өмнөх оны мөн үеэс 1,6 хувиар буурчээ.

Халдварт өвчнөөр 1226 хүн өвчилж халдварт өвчний гаралт өмнөх оны мөн үеэс 3,2 хувиар буурлаа. Үүний дотор тэмбүү 33,3 хувь, цусан суулга 32,2 хувь, заг хүйтэн 1,0 хувиар буурсан бол трихоминиаз 43,7 хувь, вируст гепатит 28,3 хувь, сүрьеэ 10,2 хувиар нэмэгджээ.

Он гарсаар 1689 эх жирэмсэний хяналтанд орсон нь өмнөх оны мөн үеэс 13,9 хувиар нэмэгдсэн байна. Жирэмсний хяналтанд орсон эхчүүдийн 82,7 хувь нь эхний 3-н сард хяналтанд хамрагдав. Өөрөөр хэлбэл 17,3 хувь нь хугацаанаасаа хожимдож эмнэлгийн хяналтанд оржээ.

Түргэн тусламжийн 21,1 мянган дуудлага ирсний 15,1 хувь нь алсын дуудлага байна. Өмнөх оны мөн үетэй харьцуулбал нийт түргэн тусламжийн дуудлага 6,6 хувиар, алсын дуудлага 14,4 хувиар буурав.

## **8. Нийгмийн халамж, нийгмийн даатгал**

“Хүний хөгжил сангаас Монгол Улсын иргэнд 2011 онд хүртээх хишиг, хувийн тухай” УИХ-ын 99 дугаар тогтоолын дагуу 56.9 мянган иргэнд 6112.6 сая төгрөгийн хишгийг хүртээжээ.

2011 оны байдлаар жирэмсэн болон нярай, хөхүүл хүүхэдтэй 658 эхэд 113.6 сая төгрөг, алдар цолтой 4895 ахмадад 239.7 сая төгрөг, алдарт эхийн одонтой 4237 эхэд 126.1 сая төгрөгийн тэтгэмж, тусламжийг улсын төсвөөс олгожээ.

Нийгмийн халамжийн сангаас халамжийн тэтгэвэр, нөхцөлт мөнгөн тэтгэмжинд 1025.1 сая төгрөгийг зарцуулсныг өмнөх онтой харьцуулбал 132.0 хувиар нэмэгдлээ.

Нийгмийн даатгалын сангийн нийт орлого 13900.5 сая төгрөгт хүрч өмнөх оноос 147.0 хувиар нэмэгдлээ. Бүтцийг нь авч үзвэл 47.3 хувь нь ажил олгогчоос, 40.2 хувь нь даатгуулагчаас, 12.5 хувь нь бусад даатгуулагчаас төлсөн шимтгэлээс бүрдсэн байна.

2011 онд нийт 11292.0 сая төгрөгийг тэтгэвэр, тэтгэмжид олгосны 8365,6 сая төгрөгийг тэтгэвэрийн даатгалын сангаас, 921,0 сая төгрөгийг тэтгэмжийн даатгалын сангаас, 572.5 сая төгрөгийг ҮОМШӨ-ний даатгалын сангаас, 262.2 сая төгрөгийг ажилгүйдлийн тэтгэмжийн сангаас тус тус олгожээ.

Зураг. Нийгмийн даатгалын сангийн орлого, олгосон тэтгэвэр, тэтгэмж, сая. төгрөгөөр



ЭМД-ийн сангаас эмчилгээ үйлчилгээний зардалд 1170.7 сая төгрөгийг эмнэлэг, эрүүл мэндийн байгууллагад олгожээ.

Зураг. Нийгмийн даатгалд даатгуулагчдын тоо, ААНБ-ын төрлөөр

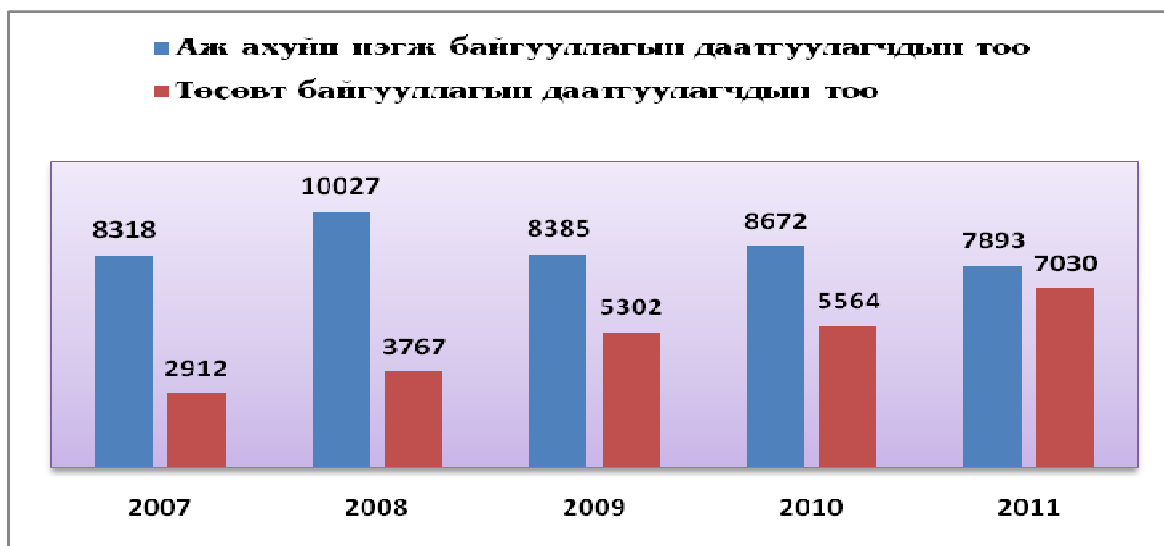

Нийгмийн даатгалд даатгуулагчдын тоо өмнөх оноос 4,8 хувиар өсч 14,9 мянгад хүрсэн бол даатгуулагчид олгосон тэтгэвэр, тэтгэмжийн хэмжээ өмнөх оноос 18.7 хувиар өсчээ.

**ДӨРӨВ. МӨНГӨН ГҮЙЛГЭЭ, ҮНЭ**

**1. Банк, мөнгө, зээл**

Монгол банкны мэдээгээр арилжааны банкуудын кассын орлого 257.5 тэрбум төгрөг болж өмнөх оноос 70.0 хувиар, цэвэр зарлага 260.0 тэрбум төгрөг болж 92.2 хувиар тус тус өсчээ. Цэвэр зарлага нь орлогоос 1.0 хувиар илүү байна.

Иргэдийн мөнгөн хадгаламж 18.6 тэрбум төгрөг болж аймгийн нэг хүнд дундажаар 308.8 мянган төгрөгийн, нэг хадгаламж эзэмшигчид дундажаар 590.4 мянган төгрөгийн хадгаламж ногдож байна. Өмнөх оны мөн үетэй харьцуулахад хадгаламж эзэмшигчийн тоо 22.6 хувь, хадгаламжийн үлдэгдэл 50.3 хувь өсчээ.

**Зураг. ХАДГАЛАМЖ ЭЗЭМШИГЧ, ЗЭЭЛДЭГЧИЙН ТОО, 2008-2011 он, мян.хүн**

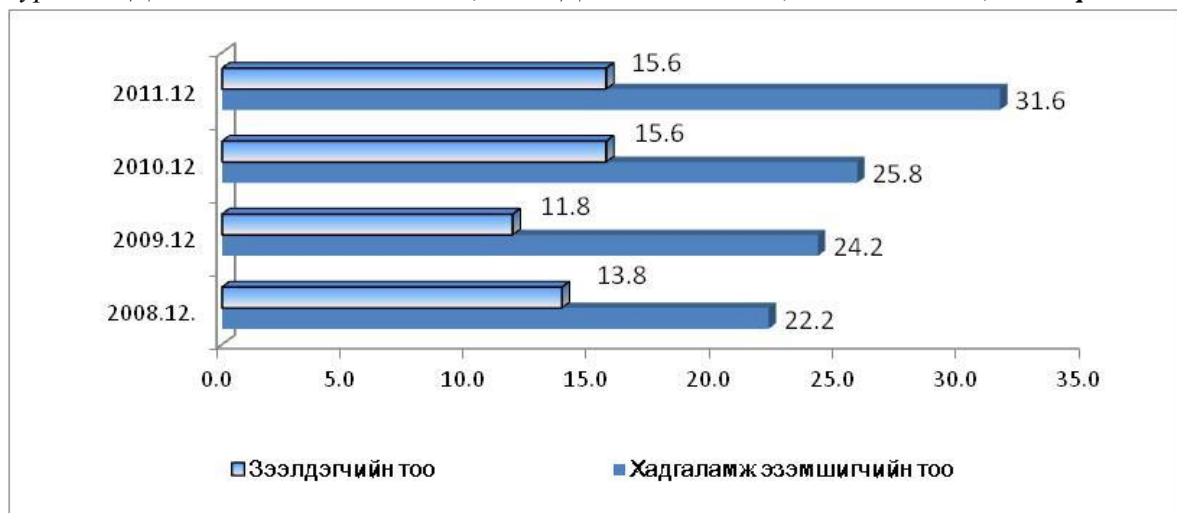

**Зураг. ХАДГАЛАМЖИЙН ҮЛДЭГДЭЛ, ЗЭЭЛИЙН ӨРИЙН ҮЛДЭГДЭЛ, 2008-2011 он, сая.төг**

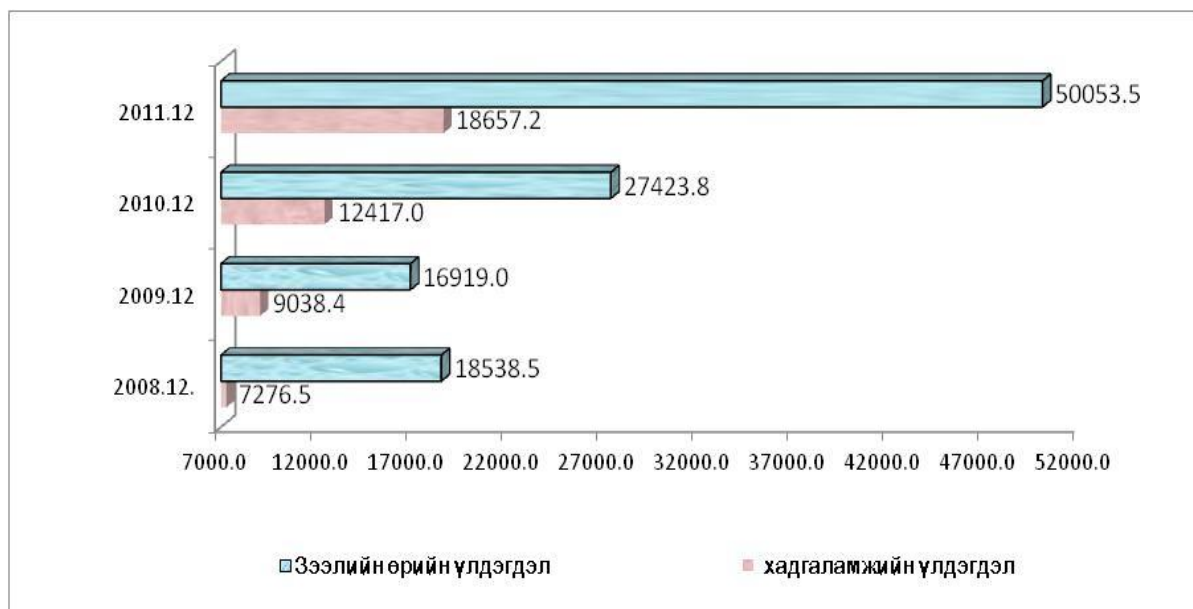



Өмнөх оны мөн үетэй харьцуулахад зээлийн өрийн үлдэгдэл 82.5 хувиар өсч, хугацаа хэтэрсэн зээлийн өрийн үлдэгдэл 22.1 хувь, зээлийн багцад чанаргүй зээл эзлэх хувь 0.63 пунктээр тус тус буурав.

### 3. Үнэ

Хэрэглээний үнийн индекс 2011 онд суурь үнээс (2005 оны 12-р сар) 2 дахин, 2010 оны жилийн эцсээс 9.4 хувиар, өмнөх сараас 1.5 хувиар тус тус өслөө.

Хүснэгт1.

Бараа, үйлчилгээний бүлэг	ЖИН	2011 - 12	2011-12	2011- 12
		2005- 12	2010-12	2011-11
<b>ЕРӨНХИЙ ИНДЕКС</b>	<b>1.0000</b>	<b>200.7</b>	<b>109.4</b>	<b>101.5</b>
ХҮНСНИЙ БАРАА, УНДАА, УС	0.3169	201.3	112.3	104.9
СОГТУУРУУЛАХ УНДАА, ТАМХИ	0.3088	231.9	100.2	100.0
ХУВЦАС, БӨС БАРАА, ГУТАЛ	0.0081	183.7	113.7	100.2
ОРОН СУУЦ, УС, ЦАХИЛГААН, ТҮЛШ	0.0329	253.8	108.3	100.0
ГЭР АХУЙН ТАВИЛГА, ГЭР АХУЙН БАРАА	0.2101	191.8	100.3	100.0
ЭМ, ТАРИА, ЭМНЭЛГИЙН ҮЙЛЧИЛГЭЭ	0.0055	171.5	109.3	100.0
ТЭЭВЭР	0.1152	213.5	108.4	99.3
ХОЛБООНЫ ХЭРЭГСЭЛ, ШУУДАНГИЙН ҮЙЛЧИЛГЭЭ	0.0126	73.0	100.0	100.0
АМРАЛТ, ЧӨЛӨӨТ ЦАГ, СОЁЛЫН БАРАА, ҮЙЛЧИЛГЭЭ	0.0275	133.0	109.9	100.0
БОЛОВСРОЛЫН ҮЙЛЧИЛГЭЭ	0.0986	268.9	110.0	100.0
ЗОЧИД БУУДАЛ, НИЙТИЙН ХООЛ, ДОТУУР БАЙРНЫ ҮЙЛЧИЛГЭЭ	0.0200	186.9	130.1	100.0
БУСАД БАРАА, ҮЙЛЧИЛГЭЭ	0.0309	165.8	104.7	100.0

Хэрэглээний үнийн индекс 2011 онд 2010 оны 12 дугаар сарынхаас 9.4 хувь өсөхөд хүнсний бараа, ундаа, усны бүлгийн дүн 12.3 хувь, хувцас бөс, бараа гутлын бүлгийнх 13.7 хувь, орон сууц, ус, цахилгаан, түлшний бүлгийнх 8.3 хувь, тээврийн бүлгийнх 8.4 хувь, боловсролын бүлгийнх 10.0 хувь, зочид буудал, нийтийн хоол, дотуур, байрны үйлчилгээний бүлгийнх 30.1 хувиар нэмэгдсэн нь нөлөөлсөн байна. (Хүснэгт1)

Хүнсний бараа, ундаа, усны бүлгийн үнэ өмнөх оны мөн үеээс 12.3 хувь өсөхөд ямааны мах 65.0 хувь, адууны мах 52.0 хувь, хонины мах 52.0 хувь, өндөг 45.0 хувь, үхрийн мах 44.6 хувь, шар будаа 33.3 хувь, сонгино 33.3 хувь өссөн нь хамгийн их нөлөөлжээ. Энэ бүлгийн нийт 54 нэр төрлийн бараа бүтээгдэхүүний 48.3 хувийнх нь үнэ 1.4 – 65.0 хувиар өсчээ.



Зураг. ХЭРЭГЛЭЭНИЙ БАРАА, ҮЙЛЧИЛГЭЭНИЙ ҮНЭ ТАРИФЫН ИНДЕКС, 2008 - 2011 оны сар бүрээр (өмнөх оны 12-р сар=100)

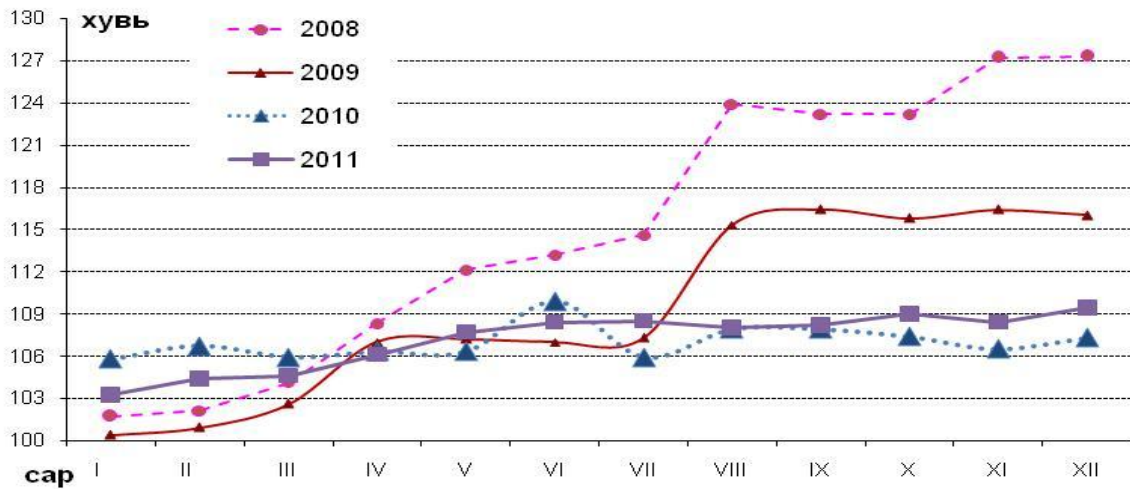

2011 оныг 2010 оны 12-р сартай харьцуулахад хэрэглээний сагсан дах 194 бараа, үйлчилгээний 46.3 хувийнх нь үнэ өсч, 6.7 хувийнх нь үнэ буурч, 47.0 хувийнх нь үнэ тогтвортой байсан нь үнэ тариф өсөлттэй сард тооцогдож байна.

Хэрэглээний үнийн индекс 2011 оны 12-р сард өмнөх сарынхаас ерөнхий 1.5 хувь өсөхөд хүнсний бараа, ундаа, усны бүлэг 4.9 хувь, хувцас бөс, бараа, гуталын бүлэг 0.2 хувь өсч, тээврийн бүлэг 0.7 хувиар буурсан байна.

Зураг. ХЭРЭГЛЭЭНИЙ ҮНИЙН ИНДЕКС, 2011 оны 12-р сарын өөрчлөлт, бүлгээр, хувиар(өмнөх сар=100)





Хэрэглээний үнийн индекс 2011 онд суурь үнээс (2005 оны 12-р сар) 200.7 хувь өсөхөд хүнсний бараа, ундаа, усны бүлгийн дүн 201.3 хувь, согтууруулах ундаа тамхины бүлэг 231.9 хувь, орон сууц, ус, цахилгаан, түлшний бүлэг 253.8 хувь, тээвэр бүлэг 213.5 хувь, боловсролын бүлэг 268.9 хувиар өссөн нь хамгийн их нөлөөлжээ.

**Зураг. ХЭРЭГЛЭЭНИЙ ҮНИЙН ИНДЕКС, 2011 оныг 2005 онтой харьцуулсанаар, бүлгээр, хувиар**



### **ТАВ. АЖ АХУЙН НЭГЖ, БАЙГУУЛЛАГЫН ТОО**

Статистикийн бизнес регистрийн санд 2011 оны жилийн эцсийн байдлаар 874 аж ахуйн нэгж бүртгэгдсэний 711 буюу 81.3 хувь хэвийн үйл ажиллагаа явуулж 18.7 хувь нь үйл ажиллагаа эхлээгүй, түр зогссон байна. 2011 онд 102 аж ахуй нэгж шинээр байгуулагдаж, 40 аж ахуйн нэгж татан буугджээ.

Бүртгэлтэй аж ахуйн нэгжийн тоо 2010 оныхоос 20.1 хувиар, үйл ажиллагаа явуулж буй аж ахуйн нэгжийн эзлэх хувь 18.1 пүнктээр өсжээ.

Нийт аж ахуйн нэгжийн 24.6 хувь нь худалдааны салбарт, 13.3 хувь нь санхүү, албан бус даатгалын салбарт, 11.2 хувь нь нийгэм бие хүнд үзүүлэх үйлчилгээний салбарт, 7,8 хувь нь зочид буудал, зоогийн газрын үйл ажиллагааны салбарт үйл ажиллагаа явуулж байна. Хөдөө аж ахуй, уул уурхай, боловсруулах аж үйлдвэр, зочид буудал, зоогийн газар, тээвэр, агуулах, санхүү, үл хөдлөх, боловсрол, эрүүл мэнд, нийгэм бие хүнд үзүүлэх бусад үйл ажиллагааны салбарын аж ахуйн нэгжийн тоо 7.8 хувиас 7 дахин өсч, бусад салбарынх 10.0-25.6 хувиар буурсан байна.

Үйл ажиллагаа явуулж байгаа аж ахуйн нэгж, байгууллагын 73.8 хувийг 1-9 ажиллагчидтай, 13.4 хувийг 10-19 ажиллагчидтай, 9.6 хувийг 20-49 ажиллагчидтай, 3.2 хувийг 50-с дээш ажиллагчидтай аж ахуйн нэгж эзэлж байна.



Аймгийн хэмжээнд бүртгэлтэй нийт аж ахуйн нэгжийн 52.6 хувь нь Сайншанд суманд, 18.4 хувь нь Замын-үүд суманд ногдож байна.

## ЗУРГАА. БУСАД

### 1. Байгал орчны төлөв байдал

Дорноговь аймгийн нийт газар нутгийн 88.6 хувийг хөдөө аж ахуйн эдэлбэр газар, 8.9 хувийг улсын тусгай хэрэгцээний газар, 1.4 хувийг ойн сан бүхий газар, 0.3 хувийг хот, тосгон, суурин газар, 0.5 хувийг зам, шугам сүлжээний газар, 0.2 хувийг усан сан бүхий газар эзэлж байна.

2011 онд аймгийн нийт газар нутгийн 0.008 хувь буюу 913.2 га газарт ямар нэг хэмжээний хохирол учруулжээ. 543.2 га газар ухагдаж эвдэрсэн ба энэ нь ашигт малтмалын олборлолтоос шалтгаалсан байна.

140.1 га газарт нөхөн сэргээлтийн ажил хийсэн бөгөөд үүнд 12.3 сая төгрөгийн зардал гаргажээ. Аймгийн хэмжээнд 2011 онд 90.2 мянган ш мод тарьснаас 81.9 хувь нь ургасан байна.

2011 оны эцэст ашиглалтын тусгай зөвшөөрөл эзэмшигч ААНБайгууллагын тоо 59.6 хувиар, хайгуулын тусгай зөвшөөрөл эзэмшигч ААНБ-ын тоо 51.5 хувиар буурчээ.

Газар өмчлөх хүсэлт ирүүлсэн 1171 өрхийн газар өмчлүүлэх шийдвэр гаргасан байна. Гэр бүлийн хэрэгцээний зориулалтаар иргэдэд өмчлүүлсэн газрын хэмжээ 207.56 га болж өмнөх оноос 10 дахин өссөн байна.

### 2. Цаг үүр

2011 онд агаарын дундаж температур 4,3 хэм буюу олон жилийн дунджаас (ОЖД) 0.2 градусаар, өмнөх оноос 0.4 градусаар дулаан байлаа. Агаарын үнэмлэхүй хамгийн их температур 6, 7, 8 дугаар саруудад 31-40 хэм хүрч халсан байхад агаарын үнэмлэхүй хамгийн бага температур 1, 12 дугаар саруудад ихэнх нутгаар -26-35 хэм хүрч хүйтэрсэн байна.

2011 оны хөрсний гадаргын жилийн дундаж температур 6,0 хэм, өнгөрсөн оноос 1.0 градусаар хүйтэн байжээ. Хөрсний гадаргын үнэмлэхүй хамгийн их температур 6, 7, 8 дугаар саруудад ихэнх нутгаар 61-66 хэм дулаан, хөрсний гадаргын үнэмлэхүй хамгийн бага температур 12, 1 дугаар сард нутгийн ихэнх хэсгээр -36-40 градус хүрч хүйтэрсэн байна. Жилдээ 60-127 өдөр шороон шуургатай байдгын ихэнх нь 3,4,5,6 дугаар сард ажиглагдаж энэ үеэр салхины хамгийн их хурд 16-28 м/с хэмжээнд хүрч шороон болон цасан шуурга шуурчээ. Аймгийн нийт нутгаар ОЖД –аас ахиу тунадас орсон байв. 3, 9, 12 дугаар саруудад ОЖД-ын орчим, бусад саруудад ОЖД –аас ахиу тунадас орсон байна. Энэ нь ургамлын ургалтанд сайнаар нөлөөлж нийт нутгаар зуншлага хэвийн байв.

7-8 сард олон хоног хурц нар гарч агаарт 38-40 хэм, хөрсөнд 56-69 хэм хүрч хэт халсан, энэ хугацаанд хур тунадас бага, хөрсний чийгшил хурдан ууршиж байсны улмаас бэлчээрийн ургамлын ургалт саатаж зуншлагатай байсан зарим нутгаар ургамал нэлээд гандсан байна.



8 дугаар сард ургац Хатабулаг сумын нийт нутаг, Мандах сумын Баянхошуу баг, Хөвсгөл сумын нийт нутаг, Улаанбадрах сумын I, II, IV багууд, Сайншанд сумын нийт нутаг, Эрдэнэ сумын Эншөөв баг гандуу ба ургац 0.1-1,1 ц/га, Айраг, Даланжаргалан, Алтанширээ, Дэлгэрэх, Өргөн, Эрдэнэ, Сайхандулаан, Мандах, Замын-Үүд сумдад зуншлага хэвийн 1,1-3,1 ц/га ургацтай, Иххэт сумын нийт нутгаар зуншлага сайн буюу 3,9-7,6 ц/га ургацтай байлаа.

Энэ зуны байдлаар бэлчээрийн ургамлын хөнөөлт хортон шавьж царцаа, мэрэгч амьтдын хэт олшролт ажиглагдаагүй болно.

### 3. Гэмт хэрэг

Аймгийн Цагдаагийн газрын мэдээгээр 2011 онд 546 гэмт хэрэг гарсан нь өмнөх оноос 25 буюу 4,8 хувиар өсчээ. Хэргийн төрлөөр үзвэл тээврийн хэрэгслийн хөдөлгөөний аюулгүй байдал, өмчлөх эрхийн эсрэг гэмт хэрэг, ИЭЧЭМ-ийн эсрэг гэмт хэрэг, хүчингийн гэмт хэрэг, бусдын эд зүйлийг булаах гэмт хэрэг, албан тушаалын гэмт хэрэг, ашиглалын гэмт хэргүүд өсөж бусад хэргүүдийн тоо буурав.

**Зураг. Бүртгэгдсэн гэмт хэргийн тоо, сараар, 2011он**

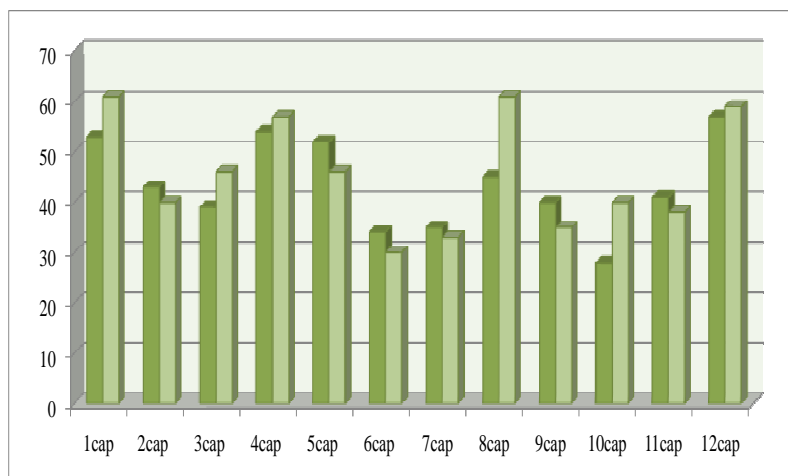

Нийт бүртгэгдсэн гэмт хэргийн 37.9 хувийг ИЭЧЭМ эсрэг гэмт хэрэг, 23.1 хувийг өмчлөх эрхийн эсрэг гэмт хэрэг, 12.8 хувийг тээврийн хэрэгслийн хөдөлгөөний аюулгүй байдал, ашиглалтын журмын эсрэг гэмт хэрэг, 5.3 хувийг контервантын хэрэг, 4.6 хувийг танхайн гэмт хэрэг, 2.4 хувийг хүчингийн эсрэг гэмт хэрэг, 1.7 хувийг хүний амь, эрүүл мэндийн

эсрэг гэмт хэргүүд эзэлж байна.

Өмнөх оны мөн үеэс Сайншанд, Замын-Үүд, Алтанширээ, Айраг, Өргөн, Сайхандулаан, Эрдэнэ сумдад гэмт хэргийн тоо өсч, бусад сумдад буурсан үзүүлэлттэй байна.

Онц хүнд, хүнд төрлийн гэмт хэрэг 40 бүртгэгдсэн нь өмнөх оны мөн үеэс 12 гэмт хэргээр буюу 23.1 хувиар буурав.

Гэмт хэргийн улмаас иргэд, байгууллага, аж ахуйн нэгжид 964.0 сая төгрөгийн хохирол учирсан ба өмнөх оны мөн үетэй харьцуулахад 18.2 хувиар буурсан байна. Учирсан хохирлын 69.0 хувь нь эргэн төлөгджээ.

Нийт гэмт хэргийн 39,4 хувийг согтуугаар, 28.8 хувийг гэр орон сууцанд, 16.1 хувийг гудамж олон нийтийн газарт, 10.6 хувийг бүлэглэн, 41.0 хувийг шөнө, оройн цагаар үйлдсэн байна. Бүртгэгдсэн гэмт хэргийн 11.4 хувийг эмэгтэй хүн оролцон, 2.7 хувийг хүүхэд оролцон үйлджээ. Хүүхэд оролцсон, бүлэглэн үйлдсэн, согтуугаар үйлдсэн гэмт хэргийн тоо 50,0-6,4 хувь өссөн бол гэмт хэргийн улмаас нас барсан хүний тоо 30,4 хувь цөөрч харин



гэмтэж бэртсэн хүний тоо 7,8 хувиар нэмэгджээ. Тайлант хугацаанд нийт 3141 хүн эрүүлжүүлэгдэж, 288 хүн баривчлагджээ.

#### **4. Бусад**

Аймгийн хэмжээнд 2011 онд их бага хэмжээний 28 гал түймэр гарч, 39.2 сая төгрөгийн хохирол учирч гал түймрийн улмаас 5 хүний амь үрэгджээ.

Нийт гарсан гал түймрийн 39.2 хувь нь цахилгааны угсралт, ашиглалтын буруугаас, 25.0 хувь нь иргэдийн хайхрамжгүй үйлдлээс, 7.1 хувь нь санаатай хэлбэрээр, 10.7 хувь нь архидан согтуурснаас, 14.3 хувь нь зуух, пийшингийн зөрчлөөс үүдэлтэй гарчээ. Цахилгаан угсралт, ашиглалтын буруугаас, санаатай, архидан согтуурснаас үүдэлтэй гарсан галын тоо өсч бусад шалтгаанаар үүссэн галын тохиолдол буурсан байна.

Онцгой байдлын хэлтэс тайлант онд 385 аж ахуйн нэгж, байгууллага, 4070 айл өрхөд гал түймрээс урьдчилан сэргийлэх үзлэг явуулжээ.



## ГАРЧИГ

I. Аймгийн эдийн засаг, нийгмийн зарим гол үзүүлэлтүүд

II. Эдийн засаг, нийгмийн хөгжлийн байдлын тухай статистикийн тоон мэдээлэл

( эдийн засгийн үйл ажиллагааны ангиллаар )

- Нэг. Хүн ам
- 1.1 Хүн амын тоо, хүйс, байршлаар, оны эцэст
  - 1.2 Суурин хүн амын тоо, насны бүлэг, хүйсээр, оны эцэст
  - 1.3 Суурин хүн амын сумаар, хүйсээр, оны эцэст
  - 1.4 Суурин хүн амын нас, хүйсний бүтэц, хувиар, оны эцэст
  - 1.5 Суурин хүн амын тоо, сумаар, байршлаар, оны эцэст
  - 1.6 Өрхийн тоо, сумаар, байршлаар, оны эцэст
  - 1.7 Хүн амын тоо, сумаар, байршлаар, 2010 онд
  - 1.8 Хүн амын тоо, сумаар, насны ангиллаар, 2010 онд
  - 1.9 Хүн амын төрөлт, нас баралт, гэрлэлт цуцлалт, сумаар, оны эцэст
  - 1.10 Хүн амын дундаж наслалт, аймаг, улсын дундаж
  - 1.11 Төрсөн, нас барсан, гэрлэсэн, гэрлэлтээ цуцлуулсан хүний тоо, оны эцэст
  - 1.12 1000 хүнд ногдох төрөлт, нас баралт, гэрлэлт цуцлалт, оны эцэст
  - 1.13 Төрөлтийн коэффициентүүд насны бүлгээр, оны эцэст
  - 1.14 Нас барсан хүний тоо, насны бүлгээр, оны эцэст
  - 1.15 Насны бүлэг дэх нас баралтын коэффициент, хүйсээр, оны эцэст
  - 1.16 1000 хүн амд ногдох төрөлт сумаар, оны эцэст
  - 1.17 1000 хүн амд ногдох нас баралт, сумаар, оны эцэст
  - 1.18 Үрчлэлт, хүүхдийн насны бүлгээр, оны эцэст
  - 1.19 Бүртгүүлсэн гэр бүлийн тоо, оны эцэст
  - 1.20 Гэрлэлтээ цуцлуулсан гэр бүлийн тоо, оны эцэст
  - 1.21 Хүн амын шилжилт хөдөлгөөн, оны эцэст
  - 1.22 Хүн амын шилжилт хөдөлгөөн, шилжилт хийгдсэн аймаг нийслэлээр
  - 1.23 Өрхийн тоо, сумаар, байршлаар, оны эцэст
  - 1.24 Өрхийн нийгмийн зарим үзүүлэлт, сумаар, оны эцэст
  - 1.25 Хүн амын нийгмийн зарим үзүүлэлт, сумаар, оны эцэст
  - 1.26 Амьжиргааны доогуур орлоготой өрх, хүн амын үзүүлэлт, сумаар, оны эцэст
- Хоёр. Ажиллах хүч
- 2.1 Хүн амын ажил эрхлэлтийн үзүүлэлт, оны эцэст
  - 2.2 Ажиллагчдын тоо, сумаар, оны эцэст
  - 2.3 Ажиллагчдын тоо, салбарын ангилалаар, оны эцэст
  - 2.4 Эдийн засгийн идэвхитэй хүн ам, сумаар, оны эцэст
  - 2.5 Төрийн албан хаагчдын тоо, төрийн албаны ангиллаар, оны эцэст
  - 2.6 Ажиллах хүчний зарим үзүүлэлтүүд, сумаар, оны эцэст
  - 2.7 Бүртгэлтэй ажилгүй иргэд, сумаар, оны эцэст
  - 2.8 Бүртгэлтэй ажилгүйчүүдийн тоо, сумаар, насны бүлгэр
  - 2.9 Шинээр бүртгүүлсэн ажилгүйчүүд, бүртгэлтэй ажилгүйчүүдээс ажилд орсон хүний тоо,
  - 2.10 Бүртгэлтэй ажилгүй иргэдийн тоо, боловсролын түвшинээр, оны эцэст
  - 2.11 Шинээр бий болсон ажлын байр, салбарын ангилалаар, 2011 онд
- I урав. Дотоодын нийт бүтээгдэхүүн
- 3.1 Дотоодын нийт бүтээгдэхүүн, салбараар, оны үнээр
  - 3.2 Нэг хүнд ногдох дотоодын нийт бүтээгдэхүүн, 2006-2010 он, оны үнээр. мян төг
- Дөрөв. Хөдөө аж ахуй
- 4.1 Хөдөө аж ахуйн бүтээгдэхүүний үйлдвэрлэлт
  - 4.2 ХАА-н гол нэр төрлийн бүтээгдэхүүний үйлдвэрлэлт
  - 4.3 Мал сүргийн өсөлтийн үзүүлэлт
  - 4.4 Малын тоо, сумаар, төрлөөр
  - 4.5 Малчдын тоо, сумаар, мал тооллогын дүнгээр
  - 4.6 Малчин өрхийн нийгэм ахуйн зарим үзүүлэлт
  - 4.7 Малтай өрхийн малын бүлэглэлт, мал тооллогын дүнгээр
  - 4.8 Газар тариалангийн үйлдвэрлэл
  - 4.9 газар тариалангийн үйлдвэрлэл сумаар
  - 4.10 1000-с дээш малтай өрхийн судалгаа
  - 4.11 Малтай болон малчин өрхийн тоо, сумаар
  - 4.12 Хамгийн олон малтай сум, таван төрлөөр, 2011 оны эцэст
  - 4.13 Хамгийн олон малтай баг, таван төрлөөр, 2011 оны эцэст
  - 4.14 Хамгийн олон малтай өрх, таван төрлөөр, 2011 оны эцэст
  - 4.15 Малын тоо толгойн дээд хэмжээ хүрсэн онууд
  - 4.16 2010 онд шинээр гаргасан худгийн тоо, зарцуулсан хөрөнгийн хэмжээ
  - 4.17 2010 онд сэргээн засварласан худгийн тоо, зарцуулсан хөрөнгийн хэмжээ
  - 4.18 Багуудын зарим үзүүлэлтүүд, оны эцэст
- Тав. Аж үйлдвэр
- 5.1 Нийт бүтээгдэхүүн, 2005 оны зэрэгцүүлэх үнээр
  - 5.2 Нийт бүтээгдэхүүн ба борлуулсан бүтээгдэхүүн, оны үнээр, оны эцэст
  - 5.3 Бүтээгдэхүүний үйлдвэрлэл, гол нэр төрлөөр, аймгийн дүнгээр
  - 5.4 Бүтээгдэхүүний үйлдвэрлэл, гол нэр төрлөөр, сумаар, оны эцэст
  - 5.5 Бүтээгдэхүүн үйлдвэрлэлт, борлуулалт, сумаар, оны эцэст
  - 5.6 Аж үйлдвэрийн салбарын нийт бүтээгдэхүүн үйлдвэрлэлт, салбар, дэд салбараар,
  - 5.7 Аж үйлдвэрийн салбарын хөдөлмөрийн бүтээмж, салбар, дэд салбараар, оны үнээр

- Зургаа. Барилга угсралт
  - 6.1 Барилга угсралт, их засварын ажил, оны эцэст
  - 6.2 1 үйцэтгэсэн барилга угсралт , их засварын ажил, объектын нэрээр, сая.төг
- Долоо. Тээвэр , холбоо
  - 7.1 Авто тээвэр, оны эцэст
  - 7.2 Холбоо, шуудан, оны эцэст
  - 7.3 Үүрэн телефон, оны эцэст
  - 7.4 Кабелийн телевиз, оны эцэст
  - 7.5 Телефон утасны сүлжээний байршил, 2011 оны 12-р сарын 31-ны байдлаар
- Найм. Дотоод худалдаа, нийтийн аж ахуй
  - 8.1 Худалдаа, зочид буудал, зоогийн газрын борлуулалтын орлого, оны эцэст
  - 8.2 Нефть хангамж, оны эцэст
  - 8.3 Хот нийтийн аж ахуйн үйлчилгээний зарим үзүүлэлтүүд, оны эцэст
  - 8.4 Хот нийтийн ахуйн үйлчилгээний зарим үзүүлэлтүүд, сумаар, оны эцэст
- Ес. Орон сууц
  - 9.1 Ашиглалтанд оруулсан орон сууц, м2, оны эцэст
  - 9.2 Ашиглалтанд оруулсан орон сууц, өрх, хүн амын тоогоор, 2011 он
- Арван. Боловсрол , соёл, урлаг
  - 10.1 Бүх шатны сургуульд суралцагсад, хичээлийн жилд
  - 10.2 Бүх шатны сургуульд элсэгчид, хичээлийн жилд
  - 10.3 Бүх шатны сургууль төгсөгчид, хичээлийн жилд
  - 10.4 Соёл урлаг
- Арван нэг. Хүн амын эрүүл мэнд, нийгмийн үйлчилгээ
  - 11.1 Эрүүл мэндийн байгууллагын үзүүлэлт, оны эцэст
  - 11.2 Эрүүл мэндийн байгууллагын ажиллагчдын тоо, ажил мэргэжлээр
  - 11.3 Эмнэлэгт хэвтэж эмчлүүлсэн хүний тоо, сумаар
  - 11.4 Нялхсын эндэгдэл, сумаар
  - 11.5 Эмнэлгийн орны тоо, сумаар
  - 11.6 Нийгмийн халамжийн тэтгэвэр, тэтгэмжид хамрагдсан хүний тоо, олгосон тэтгэвэр
  - 11.7 Нийгмийн даатгалын сангаас олгосон тэтгэвэр тэтгэмж, даатгуулагчдын тоо
- Арван хоёр. Аж ахуйн нэгж, байгууллагын тоо
  - 12.1 Аж ахуйн нэгж, байгууллагын тоо, эдийн засгийн үйл ажиллагааны салбараар
  - 12.2 Аж ахуйн нэгж байгууллагын тоо, сумаар, үйл ажиллагаа эрхлэлтээр
  - 12.3 Аж ахуйн нэгж, байгууллагын тоо /2000-2010 он /
- Арван гурав. Аймгийн нэгдсэн төсөв
  - 13.1 Орон нутгийн төсвийн орлого, сая.төгрөгөөр
  - 13.2 Орон нутгийн төсвийн зарлага, сая.төгрөгөөр
  - 13.3 Орон нутгийн төсвийн орлого, зарлага, сумаар
  - 13.4 Улсын төсвийн байгууллагын зарлага, сая.төгрөгөөр
  - 13.5 Улсын төсвийн байгууллагын зарлагын эх үүсвэр, сая.төгрөгөөр
  - 13.6 Улсын нэгдсэн төсөвт төвлөрүүлсэн орлого, сая.төгрөгөөр
- Арван дөрөв. Зээл, мөнгөн гүйлгээ
  - 14.1 Мөнгөн гүйлгээ, оны эцэст
  - 14.2 Банкуудын нэгдсэн үзүүлэлт, оны эцэст
  - 14.3 Зээл, салбараар, оны эцэст
  - 14.4 Хадгаламж, зээлийн жилийн хүү, оны эцэст
- Арван тав. Үнэ
  - 15.1 Хэрэглээний бараа үйлчилгээний үнийн индекс
  - 15.2 Хэрэглээний бараа, үйлчилгээний үнэ, тариф
  - 15.3 Хүнсний гол нэрийн барааны нэгжийн үнэ, аймаг, нийслэлээр
  - 15.4 Гол нэрийн барааны үнэ, говийн бүсийн аймгуудаар
  - 15.5 Улаанбаатар хотод зарагдаж байгаа бензин, түлшний үнэ
  - 15.6 Аймгийн төвүүдэд зарагдаж буй автобензин, дизел түлшний үнэ
- Арван зургаа. 16.1 Аймгийн газрын нэгдмэл сангийн үндсэн ангилал
  - 16.2 1 азарт учруулсан хохирол, оны эцэст, га-гаар
  - 16.3 Гэр бүлийн хэрэгцээний зориулалтаар иргэдэд өмчлүүлсэн газар, сумаар
  - 16.4 Эзэмшиж, ашиглаж байгаа газар олголт
  - 16.5 Газрын төлбөр
  - 16.6 Байгал орчны төлөв байдал, оны эцэст
- Арван долоо. Гэмт хэрэг
  - 17.1 Бүртгэгдсэн хэргийн тоо, хэргийн өнгөөр
  - 17.2 Бүртгэгдсэн хэргийн тоо, сумаар
  - 17.3 Малын хулгайн хэргийн тоо, сумаар
  - 17.4 18-с дээш насны 1000 хүнд ногдох гэмт хэргийн тоо, сумаар
  - 17.5 1 ал түймрийн тоо, учирсан хохирол, шалтгаан, урьдчилсан сэргийлэх арга хэмжээ

**Тэмдэглэлийн тайлбар:** ( ... ) - тухайн тоо баримт байхгүй  
 ( 0 ) - тайлант хугацаанд гүйцэтгэлгүй  
 ( х ) - энэ хүснэгтэнд тоо нөхөгдөхгүй  
 ( . ) - мэдээлэгдэх хугацаа болоогүй



ДОРНОГОВЬ АЙМГИЙН НИЙГЭМ,  
ЭДИЙН ЗАСГИЙН ХӨГЖЛИЙН БАЙДАЛ



( 2007-2011 он )

## Эдийн засаг, нийгмийн зарим гол үзүүлэлтүүд

	2007	2008	2009	2010	2011	2011	2011
						2010	2007
1. Бэлэн хүн ам, сарын эцэст мян.хүн *	53.58	55.6	57.7	59.8	60.5	101.2	112.9
- Төрсөн хүүхдийн тоо	1247	1279	1438	1346	1525	113.3	122.3
- Нас барсан хүний тоо - бодит тоогоор	279	311	289	349	423	121.2	151.6
- Хүн амын цэвэр өсөлт - бодит тоогоор	968	968	1149	997	1102	110.5	113.8
- Нялхсын эндэгдэл - бодит тоогоор	26	38	29	32	18	56.3	69.2
- 1000 хүүхдэд ноогдох	20.9	29.7	20.2	23.8	11.8	49.6	56.6
2. Ажилгүй иргэний тоо - бүгд *	385	322	532	642	744	115.9	193.2
- Үүнээс эмэгтэй	279	279	370	427	492	115.2	176.3
- Хөдөлмөрийн насны 10000 хүнд ногдох ажилгүй иргэний тоо	112.6	90.0	143.2	160.7	184.8	115.0	164.2
3. Шинээр ажилд орсон хүний тоо-бүгд	2273	1303	1001	1332	1172	88.0	51.6
Үүнээс: Байнгын ажлын байранд	1189	620	603	843	602	71.4	50.6
Улирлын чанартай ажлын байранд	1084	683	398	489	570	116.6	52.6
4. Суралцагсад-Бүгд	12832	13071	12947	12733	12861	101.0	100.2
Үүнээс: ЕБС-д	11144	11188	11062	10940	10897	99.6	97.8
МСҮТ-д	782	933	913	843	898	106.5	114.8
ЭМШУИС-ийн салбар сургуульд	906	950	972	950	1066	112.2	117.7
5. БҮХ МАЛ - Бүгд мянган толгой	814.7	932.7	1076.9	1056.8	1207.4	114.3	148.2
- Тэмээ	24.5	25.1	26.1	28.1	30.0	106.8	122.4
- Адуу	60.8	64.6	72.8	77.4	86.5	111.8	142.3
- Үхэр	30.0	34.3	39.9	40.4	45.6	112.9	152.0
- Хонь	310.9	352.0	408.7	421.3	477.3	113.3	153.5
- Ямаа	388.5	456.7	529.4	489.6	568.0	116.0	146.2
6. Орон нуггийн төсөв							
Орлого - бүгд. сая төг ***	4343.5	6989.7	7164.2	8713.3	13179.1	151.3	303.4
- Төлөвлөгөөний биелэлт ( % )	103.9	106.7	104.6	101.0	210.6	208.5	202.7
Зарлага - бүгд. сая төг ***	3472.3	5795.4	3187.5	5010	10244.0	204.5	295.0
- Төлөвлөгөөний биелэлт ( % )	97.8	107.8	108.2	99.9	105	105.1	107.4
Зарлагын дунд орлогын эзлэх хувь	125.1	120.6	224.8	173.9	128.6	73.9	102.8
7. Улсын төсөв							
Зарлага - бүгд. сая төг ***	8451.7	12745.8	14048.6	15965.8	20834.7	130.5	246.5
- Төлөвлөгөөний биелэлт (%)	97.6	99.3	101.3	97.6	103.1	105.6	105.6
Нэг хүнд ногдох нийт төсвийн зарлага.мян төг	222.5	333.5	298.7	350.8	514.5	146.7	231.3
8. Аж үйлдвэрийн нийт бүтээгдэхүүн (сая.төг )							
- оны үнээр	3511.3	1942.5	1739.4	2974.3	3355.4	112.8	95.6
- Зэрэгцүүлэх үнээр	2264.7	1815.7	1572.9	2386.9	2239.4	93.8	98.9
9. Их барилга (сая.төг)							
-Нийт барилга угсралт	15783.8	17773.7	9822.7	25325.5	27077.9	106.9	171.6
- Үүнээс. их засвар	656.8	1327.3	1500.8	1611.3	1392.7	86.4	212.0
-Ашиглалтанд оруулсан барилга	8565.4	2645.6	4117.9	4917.0	48755.5	991.6	569.2
10. Холбоо Шуудан							
Үйлчилгээний орлого сая, төг	484.5	426.8	341.7	238.4	301.2	126.3	62.2
Үүнээс : хүн амаас сая.төг	269.8	234.4	114.6	109.5	180.4	164.7	66.9
11. Халдварт өвчний гаралт - бодит тоогоор	1162	1102	1102	1266	1226	96.8	105.5
- 10000 хүнд ногдох	216.9	198.1	190.9	211.8	202.8	95.8	93.5
12. Гэмт хэргийн гаралт - бодит тоогоор	570	528	579	521	546	104.8	95.8
- 10000 хүнд ногдох **	166.5	146.6	153.7	135.8	136.8	100.7	82.2
13. Хэрэглээний үнийн индекс /суурь үнээс/ /өмнөх оны 12-р сараас /	125.1	157.7	177.8	182.3	200.7	110.1	160.4
- /өмнөх сараас/	119.4	127.3	116	107.3	109.4	102.0	91.6
- /өмнөх сараас/	102.8	100.3	103.6	101.5	101.5	100.0	98.7

\* - 2007,2008, 2009, 2010, 2011 оны жилийн эцсийн тоогоор

\*\* - 18 - аас дээш насны 10000 хүнд ногдохоор тооцов.

\*\*\*-Урьдчилсан гүйцэтгэл

## НЭГ.ХҮН АМ

### 1.1 СУУРИН ХҮН АМЫН ТОО, хүйс байршлаар,мян.хүн, оны эцэст

	2006	2007	2008	2009	2010	2011	2011 2006	2011 2010
<b>Суурин хүн ам, хүйсээр</b>								
бүгд	54.0	53.6	55.6	57.7	59.8	60.5	112.0	101.2
үүнээс: -эрэгтэй	26.3	26.2	27.3	28.4	29.8	30.2	115.0	101.3
-эмэгтэй	27.8	27.4	28.3	29.3	30.0	30.3	109.1	101.0
Хүйсний харьцаа	94.6	95.4	96.5	96.9	99.3	99.7		
<b>Хот, хөдөөгийн хүн ам</b>								
- хот сууринд	30.9	30.1	33.0	34.6	36.2	35.6	115.3	98.3
- хөдөөд	23.1	23.5	22.6	23.1	23.6	24.9	107.6	105.5
<b>Жилийн дундаж суурин хүн ам</b>								
бүгд	52.8	53.8	54.6	56.7	58.8	60.2	113.9	102.4
үүнээс: -эрэгтэй	25.7	26.2	26.7	27.9	29.1	30.0	116.7	103.1
-эмэгтэй	27.1	27.6	27.9	28.8	29.7	30.2	111.3	101.7

### 1.2 СУУРИН ХҮН АМЫН ТОО, насны бүлэг, хүйсээр, оны эцэст

Насны бүлэг	2008		2009		2010		2011	
	бүгд	үүнээс эмэгтэй	бүгд	үүнээс эмэгтэй	бүгд	үүнээс эмэгтэй	бүгд	үүнээс эмэгтэй
<b>Бүгд</b>	<b>55638</b>	<b>28280</b>	<b>57733</b>	<b>29298</b>	<b>59772</b>	<b>29997</b>	<b>60450</b>	<b>30247</b>
0-4	5509	2727	6022	2985	6317	3124	6610	3230
5-9	5243	2639	5284	2624	5181	2597	5250	2609
10-14	5347	2681	5372	2690	5471	2724	5422	2721
15-19	6380	3289	6165	3163	5766	2884	5474	2714
20-24	5942	3006	6342	3250	6976	3453	6679	3283
25-29	5232	2506	5544	2621	5959	2798	6097	2906
30-34	4825	2435	5088	2542	5304	2577	5385	2546
35-39	4118	2067	4313	2158	4504	2256	4778	2372
40-44	3531	1865	3615	1913	3855	1969	3866	1982
45-49	3227	1667	3326	1711	3366	1719	3461	1781
50-54	2248	1150	2419	1254	2669	1414	2775	1452
55-59	1308	654	1481	756	1541	790	1737	914
60-64	740	380	795	429	905	481	945	496
65-69	723	384	688	373	647	361	632	378
70-89	1230	804	1243	800	1277	824	1310	841
90+	35	26	36	29	34	26	29	22
0-14 нас	16099	8047	16678	8299	16969	8445	17282	8560
15-64 нас	37551	19019	39088	19797	40845	20341	41197	20446
65+ нас	1988	1214	1967	1202	1958	1211	1971	1241

### 1.3 СУУРИН ХҮН АМЫН НАС, ХҮЙСНИЙ БҮТЭЦ, хувиар, оны эцэст

насны бүлэг	2008		2009		2010		2011	
	бүгд	үүнээс эмэгтэй	бүгд	үүнээс эмэгтэй	бүгд	үүнээс эмэгтэй	бүгд	үүнээс эмэгтэй
<b>Бүгд</b>	<b>100.0</b>	<b>100.0</b>	<b>100.0</b>	<b>100.0</b>	<b>100.0</b>	<b>100.0</b>	<b>100.0</b>	<b>100.0</b>
0-4	9.9	9.6	10.4	10.2	10.6	10.4	10.9	10.7
5-9	9.4	9.3	9.2	9.0	8.7	8.7	8.7	8.6
10-14	9.6	9.5	9.3	9.2	9.2	9.1	9.0	9.0
15-19	11.5	11.6	10.7	10.8	9.6	9.6	9.1	9.0
20-24	10.7	10.6	11.0	11.1	11.7	11.5	11.0	10.9
25-29	9.4	8.9	9.6	8.9	10.0	9.3	10.1	9.6
30-34	8.7	8.6	8.8	8.7	8.9	8.6	8.9	8.4
35-39	7.4	7.3	7.5	7.4	7.5	7.5	7.9	7.8
40-44	6.3	6.6	6.3	6.5	6.4	6.6	6.4	6.6
45-49	5.8	5.9	5.8	5.8	5.6	5.7	5.7	5.9
50-54	4.0	4.1	4.2	4.3	4.5	4.7	4.6	4.8
55-59	2.4	2.3	2.6	2.6	2.6	2.6	2.9	3.0
60-64	1.3	1.3	1.4	1.5	1.5	1.6	1.6	1.6
65-69	1.3	1.4	1.2	1.3	1.1	1.2	1.0	1.2
70-89	2.2	2.8	2.2	2.7	2.1	2.7	2.2	2.8
90+	0.1	0.1	0.1	0.1	0.1	0.1	0.0	0.1
0-34 нас	69.2	68.2	28.9	28.3	28.4	28.2	28.6	28.3
35-59 нас	25.9	26.2	67.7	67.6	68.3	67.8	68.2	67.6
60< нас	4.9	5.6	3.4	4.1	3.3	4.0	3.3	4.1

## 1.4 СУУРИН ХҮН АМЫН ТОО, сумаар, хүйсээр, оны эцэст

	2008		2009		2010		2011	
	Бүгд	Үүнээс: эмэгтэй	Бүгд	Үүнээс: эмэгтэй	Бүгд	Үүнээс: эмэгтэй	Бүгд	Үүнээс: эмэгтэй
<b>Бүгд</b>	<b>55638</b>	<b>28280</b>	<b>57733</b>	<b>29298</b>	<b>59772</b>	<b>29997</b>	<b>60450</b>	<b>30247</b>
Айраг	3566	1833	3598	1843	3599	1829	3570	1796
Алтанширээ	1307	651	1306	637	1303	633	1284	618
Даланжаргалан	2486	1278	2554	1286	2581	1300	2584	1311
Дэлгэрэх	1768	862	1781	869	1797	882	1820	892
Иххэт	2219	1124	2176	1101	2144	1080	2131	1084
Мандах	1555	786	1528	768	1508	759	1544	762
Өргөн	1796	891	1816	905	1875	929	1916	946
Сайхандулаан	1207	605	1217	608	1234	613	1189	578
Улаанбадрах	1494	745	1543	764	1542	770	1542	774
Хатанбулаг	3024	1523	2985	1501	3096	1537	3062	1514
Хөвсгөл	1478	758	1531	786	1565	793	1587	793
Эрдэнэ	2320	1180	2395	1207	2582	1198	2573	1220
Сайншанд	19891	10329	20480	10622	21147	10884	21175	10822
Замын-Үүд	11527	5715	12823	6401	13799	6790	14473	7137

## 1.5 СУУРИН ХҮН АМЫН ТОО, сумаар, байршлаар, оны эцэст

	2008		2009		2010		2011	
	сумын төвд	хөдөөд	сумын төвд	хөдөөд	сумын төвд	хөдөөд	сумын төвд	хөдөөд
<b>Бүгд</b>	<b>41754</b>	<b>13884</b>	<b>43228</b>	<b>14505</b>	<b>45287</b>	<b>14485</b>	<b>45827</b>	<b>14623</b>
Айраг	2535	1031	2607	991	2560	1039	2513	1057
Алтанширээ	372	935	370	936	368	935	334	950
Даланжаргалан	717	1769	726	1828	713	1868	744	1840
Дэлгэрэх	424	1344	429	1352	405	1392	400	1420
Иххэт	1624	595	1270	906	1279	865	1197	934
Мандах	385	1170	366	1162	424	1084	447	1097
Өргөн	1044	752	871	945	1121	754	1140	776
Сайхандулаан	368	839	354	863	368	866	325	864
Улаанбадрах	353	1141	367	1176	360	1182	354	1188
Хатанбулаг	608	2416	603	2382	584	2512	586	2476
Хөвсгөл	372	1106	385	1146	385	1180	410	1177
Эрдэнэ	1534	786	1577	818	1774	808	1729	844
Сайншанд	19891	0	20480	0	21147	0	21175	0
Замын-Үүд	11527	0	12823	0	13799	0	14473	0

## 1.6 ӨРХИЙН ТОО, сумаар, байршлаар, оны эцэст

	2008		2009		2010		2011	
	бүгд	Үүнээс хөдөөд	бүгд	Үүнээс хөдөөд	бүгд	Үүнээс хөдөөд	бүгд	Үүнээс хөдөөд
<b>Бүгд</b>	<b>16108</b>	<b>3988</b>	<b>17170</b>	<b>4253</b>	<b>17796</b>	<b>4321</b>	<b>18397</b>	<b>4535</b>
Айраг	1039	312	1114	314	1114	330	1140	340
Алтанширээ	399	283	386	274	391	275	400	290
Даланжаргалан	743	538	761	557	827	614	817	597
Дэлгэрэх	467	353	469	355	486	370	496	382
Иххэт	683	184	739	304	728	296	790	376
Мандах	434	323	427	319	421	295	455	311
Өргөн	445	208	550	279	572	229	584	237
Сайхандулаан	372	254	366	255	374	254	371	267
Улаанбадрах	439	335	490	368	473	365	491	375
Хатанбулаг	862	677	871	678	917	727	976	774
Хөвсгөл	413	304	437	320	442	330	452	335
Эрдэнэ	656	217	688	230	739	236	739	251
Сайншанд	5842	0	6008	0	6229	0	6513	0
Замын-Үүд	3314	0	3864	0	4083	0	4173	0

1.7 ХҮН АМЫН ТОО, сумаар, байршлаар, 2011 онд

	Хүн амын тоо бүгд			аймгийн төв, тосгонд			сумын төвд			хөдөөд		
	Бүгд	эрэгтэй	эмэгтэй	Бүгд	эрэгтэй	эмэгтэй	Бүгд	эрэгтэй	эмэгтэй	Бүгд	эрэгтэй	эмэгтэй
<b>Бүгд</b>	<b>60450</b>	<b>30203</b>	<b>30247</b>	<b>35648</b>	<b>17689</b>	<b>17959</b>	<b>10179</b>	<b>5085</b>	<b>5094</b>	<b>14623</b>	<b>7429</b>	<b>7194</b>
Айраг	3570	1774	1796	0	0	0	2513	1253	1260	1057	521	536
Алтанширээ	1284	666	618	0	0	0	334	171	163	950	495	455
Даланжаргалан	2584	1273	1311	0	0	0	744	357	387	1840	916	924
Дэлгэхэр	1820	928	892	0	0	0	400	194	206	1420	734	686
Иххэт	2131	1047	1084	0	0	0	1197	571	626	934	476	458
Мандах	1544	782	762	0	0	0	447	222	225	1097	560	537
Өргөн	1916	970	946	0	0	0	1140	563	577	776	407	369
Сайхандулаан	1189	611	578	0	0	0	325	169	156	864	442	422
Улаанбадрах	1542	768	774	0	0	0	354	176	178	1188	592	596
Хатанбулаг	3062	1548	1514	0	0	0	586	291	295	2476	1257	1219
Хөвсгөл	1587	794	793	0	0	0	410	197	213	1177	597	580
Эрдэнэ	2573	1353	1220	0	0	0	1729	921	808	844	432	412
Сайншанд	21175	10353	10822	21175	10353	10822	0	0	0	0	0	0
Замын-Үүд	14473	7336	7137	14473	7336	7137	0	0	0	0	0	0

1.8 ХҮН АМЫН ТОО, сумаар, насны ангилалаар, 2011 онд

	Хүүхэд 0-14 нас			Хөдөлмөрийн нас 15-59			тэтгэвэрийн нас 60<			үүнээс 85 <настай		
	Бүгд	эрэгтэй	эмэгтэй	Бүгд	эрэгтэй	эмэгтэй	Бүгд	эрэгтэй	эмэгтэй	Бүгд	эрэгтэй	эмэгтэй
<b>Бүгд</b>	<b>17282</b>	<b>8722</b>	<b>8560</b>	<b>40252</b>	<b>20302</b>	<b>19950</b>	<b>2916</b>	<b>1179</b>	<b>1737</b>	<b>120</b>	<b>24</b>	<b>96</b>
Айраг	985	491	494	2390	1210	1180	195	73	122	15	3	12
Алтанширээ	367	194	173	847	445	402	70	27	43	6	1	5
Даланжаргалан	800	387	413	1645	827	818	139	59	80	6	2	4
Дэлгэхэр	552	286	266	1151	597	554	117	45	72	3	0	3
Иххэт	615	314	301	1385	675	710	131	58	73	2	2	0
Мандах	427	211	216	1019	534	485	98	37	61	9	1	8
Өргөн	555	289	266	1263	647	616	98	34	64	4	0	4
Сайхандулаан	366	192	174	769	396	373	54	23	31	1	0	1
Улаанбадрах	430	201	229	1006	528	478	106	39	67	3	2	1
Хатанбулаг	952	478	474	1950	1007	943	160	63	97	12	0	12
Хөвсгөл	472	227	245	1018	528	490	97	39	58	6	0	6
Эрдэнэ	740	357	383	1713	958	755	120	38	82	4	0	4
Сайншанд	5736	2948	2788	14218	6888	7330	1221	517	704	46	12	34
Замын-Үүд	4285	2147	2138	9878	5062	4816	310	127	183	3	1	2

1.9 ХҮН АМЫН ТӨРӨЛТ, НАС БАРАЛТ, ГЭРЛЭЛТ, ЦУЦЛАЛТ, сумаар, оны эцэст

	Хүн ам		Төрсөн хүүхдийн тоо			Нас барсан хүний тоо			Гэрлэлт		Цуцлалт	
	2010	2011	бүгд	эрэгтэй	эмэгтэй	бүгд	эрэгтэй	эмэгтэй	2010	2011	2010	2011
<b>Бүгд</b>	<b>59772</b>	<b>60450</b>	<b>1525</b>	<b>761</b>	<b>764</b>	<b>423</b>	<b>289</b>	<b>134</b>	<b>216</b>	<b>244</b>	<b>69</b>	<b>62</b>
Айраг	3599	3570	89	42	47	29	21	8	10	14	2	6
Алтанширээ	1303	1284	29	6	23	11	7	4	2	4	1	
Даланжаргалан	2581	2584	62	29	33	12	10	2	8	15	4	
Дэлгэхэр	1797	1820	41	23	18	13	10	3	9	11	1	
Иххэт	2144	2131	51	20	31	19	15	4	3	3	3	5
Мандах	1508	1544	30	15	15	12	5	7	2	2		
Өргөн	1875	1916	52	31	21	10	6	4	6	8		1
Сайхандулаан	1234	1189	37	26	11	5	2	3	7	6		1
Улаанбадрах	1542	1542	34	18	16	11	7	4	3	1	1	
Хатанбулаг	3096	3062	65	34	31	14	12	2	5	3	1	1
Хөвсгөл	1565	1587	36	23	13	11	4	7	3	3		
Эрдэнэ	2582	2573	57	27	30	15	13	2	4	11	2	1
Сайншанд	21147	21175	581	293	288	172	117	55	87	93	28	32
Замын-Үүд	13799	14473	361	174	187	89	60	29	67	70	26	15

1.10 ХҮН АМЫН ДУНДАЖ НАСЛАЛТ. аймаг, улсын дундаж

	нас						
	2005	2006	2007	2008	2009	2010	2011
Улсын дундаж	65.21	65.85	66.54	67.23	67.96	68.05	68.32
Дорноговь аймаг	64.54	65.16	65.80	66.50	67.25	67.31	68.44

1.11 ТӨРСӨН, НАС БАРСАН, ГЭРЛЭСЭН, ГЭРЛЭЛТЭЭ ЦУЦЛУУЛСАН ХҮНИЙ ТОО оны эцэст

Он	Төрсөн хүүхдийн тоо			Нас барсан хүний тоо			Гэрлэг-сэд	Гэрлэлт цуцалсан
	бүгд	эрэгтэй	эмэгтэй	бүгд	эрэгтэй	эмэгтэй		
2006	1111	536	575	349	202	147	1076	27
2007	1247	622	625	279	170	109	811	22
2008	1279	653	626	311	197	114	625	31
2009	1438	744	694	289	162	127	653	51
2010	1346	687	659	349	223	126	216	69
2011	1525	761	764	423	289	134	244	62

1.12 1000 ХҮНД НОГДОХ төрөлт, нас баралт, гэрлэлт, цуцлалт, оны эцэст

	2006	2007	2008	2009	2010	2011
1000 хүнд ногдох төрөлт	21.0	23.2	23.2	25.4	22.9	25.4
1000 хүнд ногдох нас баралт	6.6	5.2	5.6	5.0	5.9	7.0
18 ба түүнээс дээш насны 1000 хүнд ногдох гэрлэлт	32.5	23.7	17.4	17.3	6.2	6.1
18 ба түүнээс дээш насны 1000 хүнд ногдох цуцлалт	0.81	0.64	0.86	1.40	1.57	1.55

1.13 ТӨРӨЛТИЙН КОЭФФИЦИЕНТҮҮД насны бүлгээр, оны эцэст

Насны бүлэг	2008	2009	2010	2011
15-19	25.8	29.7	31.8	30.2
20-24	143.7	152.0	129.2	160.8
25-29	147.6	148.4	143.9	153.8
30-34	99.0	113.7	107.1	106.8
35-39	59.0	60.7	55.7	68.3
40-44	14.5	19.3	13.4	16.6
45-49	1.2	2.3	2.3	0.6
ТЕК	23.2	25.4	22.9	25.4
ТТК	76.0	82.8	76.9	76.5

ТЕК - төрөлтийн ерөнхий коэффициент  
ТТК - төрөлтийн тусгай коэффициент

1.14 НАС БАРСАН ХҮНИЙ ТОО. Насны бүлгээр. оны эцэст

насны бүлэг	2008		2009		2010		2011	
	бүгд	Үүнээс эмэгтэй	бүгд	Үүнээс эмэгтэй	бүгд	Үүнээс эмэгтэй	бүгд	Үүнээс эмэгтэй
<b>Бүгд</b>	<b>311</b>	<b>114</b>	<b>289</b>	<b>127</b>	<b>349</b>	<b>126</b>	<b>423</b>	<b>134</b>
0	4	0	11	5	2	0	8	2
1	6	2	0	0	6	4	6	5
2	0	0	1	0	1	1	4	3
3	1	1	1	1	1	1	2	1
4	2	0	1	0	1	1	1	1
0-4	13	3	14	6	11	7	21	12
5-14	7	4	0	0	8	3	10	4
15-24	15	2	15	5	17	6	17	3
25-34	26	4	23	5	23	6	37	9
35-44	36	7	24	10	37	9	70	13
45-54	55	18	43	18	66	21	86	17
55-69	54	21	73	27	68	14	75	15
70-дээш	105	55	97	56	119	60	107	61

1.15 НАСНЫ БҮЛЭГ ДЭХ НАС БАРАЛТЫН КОЭФФИЦИЕНТ. хүйсээр, оны эцэст

насны бүлэг	2008		2009		2010		2011	
	эрэгтэй	эмэгтэй	эрэгтэй	эмэгтэй	эрэгтэй	эмэгтэй	эрэгтэй	эмэгтэй
0-4	2.8	2.8	2.4	1.1	2.7	2.1	2.7	3.7
5-9	0.0	1.5	1.0	0.8	0.0	0.0	0.4	0.0
10-14	1.8	0.0	0.4	0.7	0.0	0.0	1.9	1.5
15-19	0.7	0.0	0.5	0.0	1.6	0.3	1.4	0.4
20-24	3.3	0.0	2.0	0.7	1.7	1.3	2.9	0.6
25-29	3.5	0.8	2.9	0.8	1.8	0.4	3.8	2.4
30-34	8.0	0.8	2.3	0.8	5.3	1.6	5.6	0.8
35-39	5.8	3.0	3.4	1.5	3.8	2.4	15.0	3.0
40-44	6.6	1.7	6.2	2.1	3.6	2.6	11.1	3.0
45-49	10.0	3.8	7.1	6.6	3.1	4.7	21.4	2.8
50-54	12.1	2.9	14.2	6.1	17.7	8.3	24.9	8.3
55-59	18.3	11.7	16.8	12.2	18.9	11.3	31.6	6.6
60-64	32.5	24.1	17.6	13.2	41.3	14.8	40.1	8.1
65-69	26.5	20.0	26.3	20.8	55.0	34.3	63.0	13.2
70 <	90.3	65.0	83.0	66.3	83.2	67.5	96.6	70.7

Тайлбар: 1000 хүн амд ногдох нас баралт

1.16 1000 ХҮН АМД НОГДОХ ТӨРӨЛТ сумаар, оны эцэст

	2006	2007	2008	2009	2010	2011
<b>Бүгд</b>	<b>21.0</b>	<b>23.2</b>	<b>23.2</b>	<b>25.4</b>	<b>22.9</b>	<b>25.4</b>
Айраг	21.8	19.9	24.1	21.2	18.3	24.8
Алтанширээ	14.1	24.9	13.0	31.4	19.2	22.4
Даланжаргалан	18.2	20.3	26.5	28.2	20.6	24.0
Дэлгэхэр	19.6	20.8	25.5	29.3	27.9	22.7
Иххэт	25.5	20.4	22.1	25.5	18.5	23.9
Мандах	21.2	22.2	19.9	22.7	21.7	19.7
Өргөн	19.8	24.0	23.4	17.7	20.6	27.4
Сайхандулаан	19.2	21.2	25.7	19.8	27.7	30.5
Улаанбадрах	19.4	20.9	14.7	23.7	20.1	22.0
Хатанбулаг	20.4	22.3	23.8	26.3	19.4	21.1
Хөвсгөл	21.9	26.6	23.0	25.9	40.1	22.8
Эрдэнэ	23.3	28.7	17.2	27.6	18.5	22.1
Сайншанд	19.6	23.1	23.3	26.0	23.0	27.5
Замын-Үүд	22.2	25.7	24.3	25.2	24.9	25.5

1.17 1000 ХҮН АМД НОГДОХ НАС БАРАЛТ сумаар, оны эцэст

	2006	2007	2008	2009	2010	2011
<b>Бүгд</b>	<b>6.6</b>	<b>5.2</b>	<b>5.6</b>	<b>5.0</b>	<b>5.9</b>	<b>7.0</b>
Айраг	6.6	4.7	7.0	6.4	6.1	8.1
Алтанширээ	9.1	8.1	8.4	3.8	11.5	8.5
Даланжаргалан	7.3	4.3	5.6	6.3	6.2	4.6
Дэлгэхэр	4.6	4.0	5.7	4.5	5.6	7.2
Иххэт	15.4	6.6	9.0	5.1	10.6	8.9
Мандах	9.7	6.8	9.0	7.9	6.6	7.9
Өргөн	6.8	2.1	3.3	4.4	7.0	5.3
Сайхандулаан	10.0	4.9	6.6	7.4	7.3	4.1
Улаанбадрах	3.2	3.9	10.0	5.8	8.4	7.1
Хатанбулаг	5.2	4.8	5.3	5.0	5.3	4.5
Хөвсгөл	8.2	6.1	6.8	3.9	9.0	7.0
Эрдэнэ	4.1	4.2	6.0	2.9	4.4	5.8
Сайншанд	7.3	6.4	5.8	6.0	5.8	8.1
Замын-Үүд	2.6	3.7	2.9	2.9	4.2	6.3

1.18 ҮРЧЛЭЛТ. Хүүхдийн насны бүлгээр, оны эцэст

	2007	2008	2009	2010	2011
Бүгд	9	11	39	17	17
3 хүртэлх настай	2	3	11	3	7
Үүнээс: насны					
3-6 настай	2	0	12	4	3
бүлгээр					
7-9 настай	2	4	5	1	3
10 ба дээш настай	3	4	11	9	4

#### 1.19 БҮРТГҮҮЛСЭН ГЭР БҮЛИЙН ТОО оны эцэст

	2007	2008	2009	2010	2011
Бүртгүүлсэн гэр бүл - Бүгд	811	625	653	216	244
- Тайлант онд гэрлээд бүртгүүлсэн	491	241	175	55	53
- Тайлант оноос өмнө гэрлэсэн боловч тухайн тайлант онд бүртгүүлсэн	320	384	478	161	191
Үүнээс:					
Жилийн өмнө	206	236	279	47	79
2-3 жилийн өмнө	66	91	146	58	70
4 ба түүнээс дээш жилийн өмнө	48	57	53	56	42

#### 1.20 ГЭРЛЭЛТЭЭ ЦУЦЛУУЛСАН ГЭР БҮЛИЙН ТОО оны эцэст

	2007	2008	2009	2010	2011
Цуцалсан гэр бүл - Бүгд	22	31	51	69	62
1 жил хүртэл	1	4	0	14	1
1-3	2	9	8	9	10
Үүнээс: гэр бүл					
4-6	3	7	11	15	18
байсан					
7-9	5	2	11	7	7
хугацаагаар					
10-14	7	4	7	14	10
15-19	3	2	7	8	9
20 ба түүнээс дээш жил	1	3	7	2	7

#### 1.21 ХҮН АМЫН ШИЛЖИЛТ ХӨДӨЛГӨӨН оны эцэст

	2006	2007	2008	2009	2010	2011
Шилжиж ирсэн хүний тоо	1568	1433	2042	1458	1777	1583
Шилжин явсан хүний тоо	1252	1288	1364	1529	1523	1328
Цэвэр шилжилт	316	145	678	-71	254	255
Шилжилт хөдөлгөөний цэвэр коэффициент . хувиар	0.60	0.27	1.22	-0.12	0.42	0.42

#### 1.22 ХҮН АМЫН ШИЛЖИЛТ ХӨДӨЛГӨӨН шилжилт хийгдсэн аймаг нийслэлээр, оны эцэст

	шилжиж ирсэн хүний тоо				шилжин явсан хүний тоо			
	2008	2009	2010	2011	2008	2009	2010	2011
<b>Бүгд</b>	<b>2042</b>	<b>1458</b>	<b>1777</b>	<b>1583</b>	<b>1364</b>	<b>1529</b>	<b>1523</b>	<b>1328</b>
Архангай	21	14	7	26	8	5	9	9
Баян-Өлгий	2	10	3	2			5	2
Баянхонгор	41	9	41	32	10	5	8	13
Булган	14	16	21	24	9	7	4	7
Говь-Алтай	8	5	9	10		2	2	0
Дорнод	46	34	67	62	20	11	26	18
Дундговь	56	58	86	74	13	19	13	15
Завхан	14	13	45	34	6	7	9	8
Өвөрхангай	26	26	16	23	6	13	7	4
Өмнөговь	52	22	53	32	53	81	106	97
Сүхбаатар	151	142	119	79	61	59	57	63
Сэлэнгэ	154	91	92	96	53	60	60	59
Төв	51	15	46	22	4	31	27	20
Увс	9	14	10	7		1	3	4
Ховд	19	18	24	34	5	9	6	8
Хөвсгөл	49	48	34	45	5	14	11	15
Хэнтий	141	123	86	119	113	60	70	66
Дархан-Уул	89	52	91	76	63	66	84	44
Улаанбаатар	925	616	781	666	812	938	862	735
Орхон	55	43	51	38	35	28	41	40
Говьсүмбэр	119	89	95	82	88	113	113	101

1.23 ӨРХИЙН ТОО. сумаар, байршлаар, оны эцэст

	Бүгд		үүнээс							
			аймгийн төвд		тосгонд		сумын төвд		хөдөөд	
	2010	2011	2010	2011	2010	2011	2010	2011	2010	2011
<b>Бүгд</b>	<b>17796</b>	<b>18397</b>	<b>6229</b>	<b>5962</b>	<b>4515</b>	<b>4724</b>	<b>2731</b>	<b>3176</b>	<b>4321</b>	<b>4535</b>
1 Айраг	1114	1140					784	800	330	340
2 Алтанширээ	391	400					116	110	275	290
3 Даланжаргалан	827	817					213	220	614	597
4 Дэлгэрэх	486	496					116	114	370	382
5 Иххэт	728	790			432			414	296	376
6 Мандах	421	455					126	144	295	311
7 Өргөн	572	584					343	347	229	237
8 Сайхандулаан	374	371					120	104	254	267
9 Улаанбадрах	473	491					108	116	365	375
10 Хатанбулаг	917	976					190	202	727	774
11 Хөвсгөл	442	452					112	117	330	335
12 Эрдэнэ	739	739					503	488	236	251
13 Сайншанд	6229	6513	6229	5962		551				
14 Замын - Үүд	4083	4173			4083	4173				

1.24 ӨРХИЙН НИЙГМИЙН ЗАРИМ ҮЗҮҮЛЭЛТ. сумаар, оны эцэст

	8 ба түүнээс дээш ам бүлтэй өрх		16 хүртэл насны 4 ба < хүүхэдтэй өрх		Өндөр настан ганц бие өрх		Эмэгтэй тэргүүлэгчтэй өрх		Гэр бүлгүй өрх толгойлсон эрэгтэй	
	2010	2011	2010	2011	2010	2011	2010	2011	2010	2011
<b>Бүгд</b>	<b>220</b>	<b>237</b>	<b>274</b>	<b>234</b>	<b>636</b>	<b>531</b>	<b>2377</b>	<b>2413</b>	<b>1160</b>	<b>1375</b>
1 Айраг	6	11	22	24	65	54	252	229	106	101
2 Алтанширээ	5	11	9		31	26	31	21	23	27
3 Даланжаргалан	9	9	25	22	38	57	128	92	42	29
4 Дэлгэрэх	8	5	10	7	16	19	42	54	26	49
5 Иххэт	4	6	19	5	48	46	170	163	95	81
6 Мандах	14	5	10	7	2	3	85	73	40	33
7 Өргөн	1	3	6	9	25	29	75	77	57	65
8 Сайхандулаан	3	5	11	15	14	16	68	46	43	14
9 Улаанбадрах	1	1	9	6	17	16	62	71	66	73
10 Хатанбулаг	14	9	35	29	55	48	161	177	98	118
11 Хөвсгөл	3	1	14	23	20	19	72	82	28	48
12 Эрдэнэ	7	8	20	13	22	17	76	88	31	40
13 Сайншанд	105	108	43	28	169	167	919	990	490	684
14 Замын - Үүд	40	55	41	46	114	14	236	250	15	13

Хүн амын тоо, 2003-2011 он

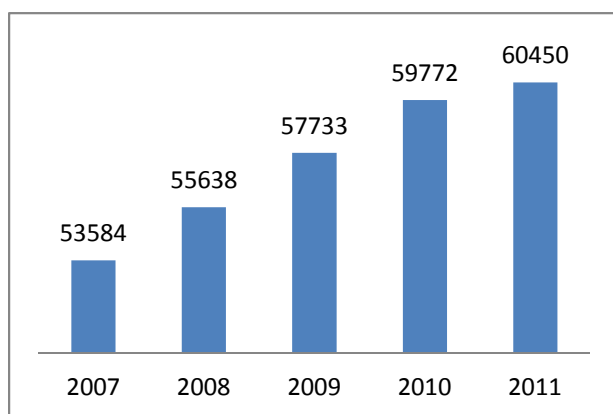

Хүн амын насны бүтэц, хувиар, 2011 он

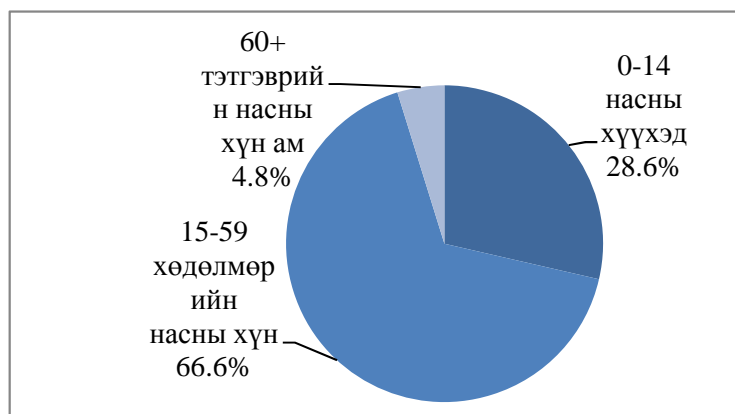

1.25 ХҮН АМЫН НИЙГМИЙН ЗАРИМ ҮЗҮҮЛЭЛТ, сумаар, оны эцэст

	Бүтэн өнчин хүүхэд					Хагас өнчин хүүхэд				
	2007	2008	2009	2010	2011	2007	2008	2009	2010	2011
<b>Бүгд</b>	<b>54</b>	<b>54</b>	<b>59</b>	<b>51</b>	<b>62</b>	<b>834</b>	<b>772</b>	<b>777</b>	<b>736</b>	<b>725</b>
1 Айраг	5	3	4	4	3	84	94	62	77	75
2 Алтанширээ	2		1	2	2	31	25	26	27	21
3 Даланжаргалан	5	4	1	2	1	38	40	41	47	30
4 Дэлгэрэх		1		0	0	38	25	18	25	15
5 Иххэт	1		1	1	0	53	48	49	18	60
6 Мандах	3	1		1	1	21	25	25	25	34
7 Өргөн	5	6	1	0	0	33	44	26	15	20
8 Сайхандулаан	1	1		0	1	18	17	5	12	12
9 Улаанбадрах			1	1	2	40	40	33	35	23
10 Хатанбулаг	2	2	2	3	2	55	47	81	47	45
11 Хөвсгөл		2	2	2	1	23	30	32	30	22
12 Эрдэнэ	3	2	1	1	2	33	28	29	21	25
13 Сайншанд	19	25	33	22	29	304	268	265	266	232
14 Замын - Үүд	8	7	12	12	18	63	41	85	91	111

	үргэлжлэл									
	Хөгжлийн бэрхшээлтэй иргэдийн тоо					0-15 насны хөгжлийн бэрхшээлтэй хүүхдийн тоо				
	2007	2008	2009	2010	2011	2007	2008	2009	2010	2011
<b>Бүгд</b>	<b>1591</b>	<b>1595</b>	<b>1823</b>	<b>1812</b>	<b>1858</b>	<b>149</b>	<b>190</b>	<b>238</b>	<b>211</b>	<b>194</b>
1 Айраг	167	167	263	182	220	9	11	19	14	12
2 Алтанширээ	44	29	35	35	40	3	5	4	7	5
3 Даланжаргалан	39	49	56	59	62	6	12	9	7	8
4 Дэлгэрэх	53	59	49	50	49	3	2	2	0	
5 Иххэт	161	174	126	106	91	8	9	12	10	9
6 Мандах	57	59	63	62	57	9	11	9	12	10
7 Өргөн	70	72	77	86	90	4	4	4	4	3
8 Сайхандулаан	52	39	48	70	56	7	2	4	13	18
9 Улаанбадрах	45	40	39	49	45	4	7	6	8	8
10 Хатанбулаг	72	84	85	87	77	7	10	9	9	9
11 Хөвсгөл	51	57	62	57	50	5	6	9	5	4
12 Эрдэнэ	47	56	60	43	79	5	6	6	1	5
13 Сайншанд	592	564	668	733	761	61	86	111	99	81
14 Замын - Үүд	141	146	192	193	181	18	19	34	22	22

Хөгжлийн бэрхшээлтэй иргэдийн тоо, үүнээс 0-15 насны хүүхдийн тоо

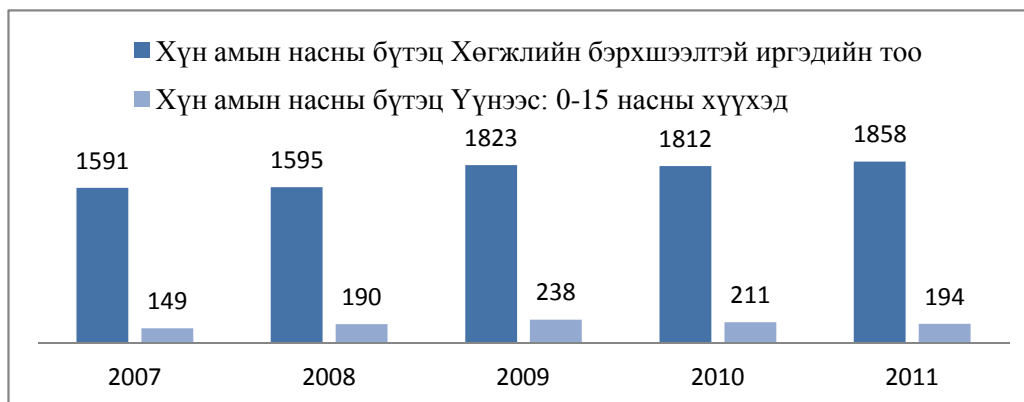

1.26 АМЬЖИРГААНЫ ДООД ТҮВШИНГЭЭС ДООГУУР ОРЛОГОТой ӨРХ, ХҮН АМЫН ҮЗҮҮЛЭЛТ, сумаар, оны эцэст

	АДТДО-той өрх		Үүнээс:							
			Эмэгтэй тэргүүлэгчтэй өрх		Эрэгтэй тэргүүлэгчтэй өрх		Өндөр настан тэргүүлэгчтэй өрх		6 ба түүнээс дээш ам бүлтэй	
	2010	2011	2010	2011	2010	2011	2010	2011	2010	2011
<b>Бүгд</b>	<b>2024</b>	<b>1705</b>	<b>748</b>	<b>653</b>	<b>216</b>	<b>204</b>	<b>245</b>	<b>167</b>	<b>255</b>	<b>306</b>
1 Айраг	115	82	39	35	19	15	17	15	11	14
2 Алтанширээ	83	73	25	19	14	17	15	18	2	9
3 Даланжаргалан	95	93	41	40	20	20	14	16	9	10
4 Дэлгэрэх	16	8	4	2		1	5	1	1	4
5 Иххэт	160	154	58	62	13	13	21	17	26	28
6 Мандах	105	91	16	25	5	5	4	9	5	10
7 Өргөн	39	23	13	8	5	3	2	4	9	5
8 Сайхандулаан	41	27	11	10	8	4			3	4
9 Улаанбадрах	18	19	5	4	6	5	3	2	1	1
10 Хатанбулаг	136	92	44	36	18	18	18	15		7
11 Хөвсгөл	132	69	31	13	12	12	18	2	4	15
12 Эрдэнэ	56	55	15	17	11	8	7	6	12	10
13 Сайншанд	855	752	352	291	66	70	102	47	147	167
14 Замын - Үүд	173	167	94	91	19	13	19	15	25	22

	АДТДО-той өрхөд амьдарч буй хүн ам		Үүнээс:						Хөдөлмөр эрхлэж байгаа хүний тоо	
			0-15		16-60 нас		60<			
	2010	2011	2010	2011	2010	2011	2010	2011	2010	2011
<b>Бүгд</b>	<b>7828</b>	<b>6364</b>	<b>2786</b>	<b>2300</b>	<b>4728</b>	<b>3838</b>	<b>314</b>	<b>226</b>	<b>1214</b>	<b>1083</b>
1 Айраг	443	293	166	112	257	165	20	16	35	32
2 Алтанширээ	273	263	103	85	148	161	22	17	62	50
3 Даланжаргалан	328	284	131	112	173	161	24	11	25	37
4 Дэлгэрэх	65	40	18	14	40	25	7	1	1	7
5 Иххэт	594	574	214	221	357	338	23	15	118	108
6 Мандах	439	350	103	90	321	258	15	2	112	86
7 Өргөн	176	87	67	29	101	52	8	6	31	15
8 Сайхандулаан	164	110	78	52	85	57	1	1	39	17
9 Улаанбадрах	50	54	16	11	31	41	3	2	6	22
10 Хатанбулаг	469	301	173	115	271	169	25	17	182	109
11 Хөвсгөл	499	252	168	62	315	187	16	3	209	152
12 Эрдэнэ	235	221	82	95	141	113	12	13	64	54
13 Сайншанд	3380	3025	1157	1061	2098	1855	125	109	256	255
14 Замын - Үүд	713	510	310	241	390	256	13	13	74	139

АДТДО-той өрхийн тоо, оны эцэст

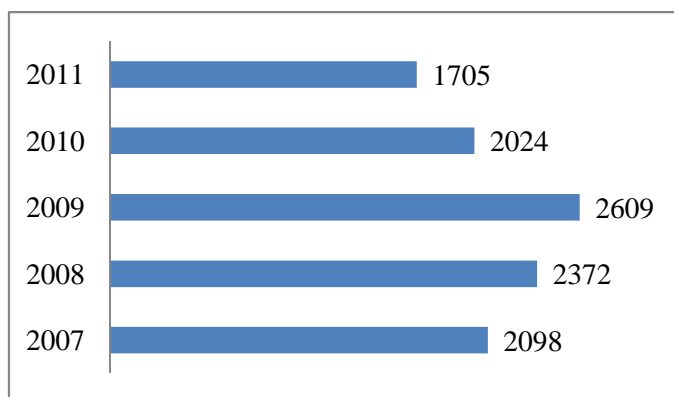

АДТДО-той өрхөд амьдарч буй хүний тоо

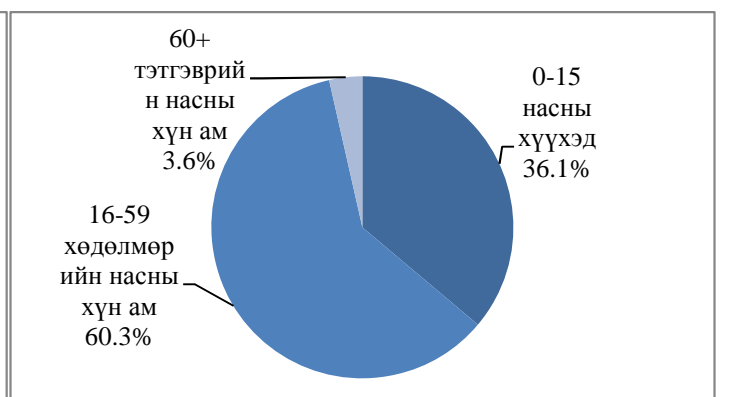

## ХОЁР. АЖИЛЛАХ ХҮЧ

## 2.1 ХҮН АМЫН АЖИЛ ЭРХЛЭЛТИЙН ҮЗҮҮЛЭЛТҮҮД. оны эцэст

	2007	2008	2009	2010	2011	<u>2011</u> 2007	<u>2011</u> 2010
Бүгд							
1 Хөдөлмөрийн насны хүн ам	35325	36811	38293	39940	39171	110.9	98.1
2 Эдийн засгийн идэвхитэй хүн ам	20148	20781	20722	22147	23115	114.7	104.4
Үүнээс:							
3 Ажиллагчид	19763	20459	20190	21505	22371	113.2	104.0
4 Бүртгэлтэй ажилгүй иргэд	385	322	532	642	744	193.2	115.9
5 Ажиллах хүчний оролцооны түвшин, '	57.0	56.5	54.1	55.5	59.0	2.0	3.6
6 Ажил эрхлэлтийн түвшин, %	98.1	98.5	97.4	97.1	96.8	-1.3	-0.3
7 Бүртгэлтэй ажилгүйчүүдийн хувь	1.9	1.5	2.6	2.9	3.2	1.3	0.3
Бүгдээс: Эмэгтэй							
8 Хөдөлмөрийн насны хүн ам	18065	18639	19368	19860	19406	107.4	97.7
9 Эдийн засгийн идэвхитэй хүн ам	9512	9874	9773	10168	10511	110.5	103.4
Үүнээс:							
10 Ажиллагчид	9273	9595	9403	9741	10019	108.0	102.9
11 Бүртгэлтэй ажилгүй иргэд	239	279	370	427	492	205.9	115.2
12 Ажиллах хүчний оролцооны түвшин, %	52.7	53.0	50.5	51.2	54.2	1.5	3.0
13 Ажил эрхлэлтийн түвшин, %	97.5	97.2	96.2	95.8	95.3	-2.2	-0.5
14 Бүртгэлтэй ажилгүйчүүдийн хувь	2.5	2.8	3.8	4.2	4.7	2.2	0.5

## 2.2 АЖИЛЛАГЧДЫН ТОО, сумаар, оны эцэст

	2007	2008	2009	2010	2011	<u>2011</u> 2007	<u>2011</u> 2010
Бүгд	19763	20459	20190	21505	22371	113.2	104.0
1 Айраг	937	1010	953	1134	1093	116.6	96.4
2 Алтанширээ	623	589	581	589	586	94.1	99.5
3 Даланжаргалан	1370	1336	750	906	954	69.6	105.3
4 Дэлгэрэх	801	875	882	874	946	118.1	108.2
5 Иххэт	741	670	687	728	718	96.9	98.6
6 Мандах	760	718	675	665	645	84.9	97.0
7 Өргөн	673	617	599	693	720	107.0	103.9
8 Сайхандулаан	511	577	485	505	512	100.2	101.4
9 Улаанбадрах	685	687	732	723	789	115.2	109.1
10 Хатанбулаг	1626	1420	1386	1451	1405	86.4	96.8
11 Хөвсгөл	664	636	756	667	756	113.9	113.3
12 Эрдэнэ	963	943	936	1164	1110	115.3	95.4
13 Сайншанд	4987	5412	5600	5864	6223	124.8	106.1
14 Замын-Үүд	4422	4969	5168	5542	5914	133.7	106.7

## 2.3 АЖИЛЛАГЧДЫН ТОО, салбараар, оны эцэст

	2007	2008	2009	2010	2011	$\frac{2011}{2007}$	$\frac{2011}{2010}$
Бүгд	19763	20459	20190	21505	22371	113.2	104.0
1 Хөдөө аж ахуй, ан агнуур, ойн аж	7308	7118	6488	6670	6928	94.8	103.9
2 Уул уурхай, олборлох аж үйлдвэр	526	567	579	884	800	152.1	90.5
3 Боловсруулах аж үйлдвэр	216	211	356	366	125	57.9	34.2
4 Цахилгаан, дулаан үйлдвэрлэл, усан хангамж	770	893	598	713	770	100.0	108.0
5 Барилга	1080	1204	548	1509	1152	106.7	76.3
6 Бөөний, жижиглэн худалдаа, гэр ахуйн барааны засварлах үйлчилгээ	2357	2882	1893	2229	3127	132.7	140.3
7 Зочид буудал, зоогийн газар	423	568	1084	585	531	125.5	90.8
8 Тээвэр, агуулахын аж ахуй, холбоо	2588	1923	2492	2870	2873	111.0	100.1
9 Санхүүгийн гүйлгээ хийх үйл ажиллагаа	387	480	330	413	438	113.2	106.1
10 Үл хөдлөх хөрөнгө, түрээс, бизнесийн бусад үйл ажиллагаа	4	57	627	192	552	13800.0	287.5
11 Төрийн удирдлага, батлан хамгаалах, албан журмын даатгал	1868	2134	2212	2376	2025	108.4	85.2
12 Боловсрол	1183	1210	1369	1224	1491	126.0	121.8
13 Эрүүл мэнд, нийгмийн халамж	693	774	955	697	1016	146.6	145.8
14 Нийгэм, бие хүнд үзүүлэх бусад үйлчилгээ	358	410	629	688	500	139.7	72.7
15 Бусад	2	28	30	89	43	2150.0	48.3

## 2.4 ЭДИЙН ЗАСГИЙН ИДЭВХИТЭЙ ХҮН АМ, сумаар, оны эцэст

	2007	2008	2009	2010	2011	$\frac{2011}{2007}$	$\frac{2011}{2010}$
Бүгд	20148	20781	20722	22147	23115	114.7	104.4
1 Айраг	945	1020	968	1185	1190	125.9	100.4
2 Алтанширээ	628	593	585	593	598	95.2	100.8
3 Даланжаргалан	1380	1346	760	916	1019	73.8	111.2
4 Дэлгэрэх	822	881	887	920	984	119.7	107.0
5 Иххэт	749	684	695	731	734	98.0	100.4
6 Мандах	764	720	679	670	666	87.2	99.4
7 Өргөн	684	619	619	704	741	108.3	105.3
8 Сайхандулаан	512	578	493	513	520	101.6	101.4
9 Улаанбадрах	688	690	739	743	820	119.2	110.4
10 Хатанбулаг	1630	1421	1394	1458	1431	87.8	98.1
11 Хөвсгөл	666	638	761	681	790	118.6	116.0
12 Эрдэнэ	987	964	946	1175	1128	114.3	96.0
13 Сайншанд	5217	5576	5928	6260	6468	124.0	103.3
14 Замын-Үүд	4476	5051	5268	5598	6026	134.6	107.6

## 2.5 ТӨРИЙН АЛБАН ХААГЧДЫН ТОО, төрийн албаны ангиллаар, оны эцэст

Төрийн албаны ангилал	2007	2008	2009	2010	2011	<u>2011</u> 2007	<u>2011</u> 2010
Бүгд	2442	2421	2359	2850	2810	368	98.6
Төрийн улс төрийн алба	85	75	96	102	99	14.0	97.1
Төрийн захиргааны алба	284	280	264	373	354	70.0	94.9
Төрийн тусгай алба	215	76	77	85	122	-93.0	143.5
Төрийн үйлчилгээний алба	1858	1990	1922	2290	2235	377.0	97.6

## 2.6 АЖИЛЛАХ ХҮЧНИЙ ЗАРИМ ҮЗҮҮЛЭЛТҮҮД сумаар, оны эцэст

	Хөдөлмөрийн насны хүн ам	Ажиллагчдын тоо	Үүнээс: Өндөр настан	ХХҮХэлтэст бүртгэлтэй ажилгүй иргэд	Хөдөлмөрийн насны ажил эрхлээгүй хүн ам	Хөдөлмөрийн насны өдрийн ангид суралцагчид	Хөдөлмөрийн насны хөдөлмөрийн чадваргүй хүн ам
Бүгд	39171	22371	182	744	8388	6015	1835
1 Айраг	2305	1093	64	97	747	320	112
2 Алтанширээ	820	586	0	12	138	72	12
3 Даланжаргалан	1590	954	11	65	305	225	52
4 Дэлгэрэх	1114	946	95	38	72	106	47
5 Иххэт	1341	718	12	16	255	205	159
6 Мандах	976	645	0	21	136	127	47
7 Өргөн	1232	720	0	21	301	105	85
8 Сайхандулаан	735	512	0	8	110	86	19
9 Улаанбадрах	979	789	0	31	35	107	17
10 Хатанбулаг	1894	1405	0	26	144	247	72
11 Хөвсгөл	979	756	0	34	104	61	24
12 Эрдэнэ	1675	1110	0	18	182	204	161
13 Сайншанд	13876	6223	0	245	4027	2615	766
14 Замын - Үүд	9655	5914	0	112	1832	1535	262

## 2.7 БҮРТГЭЛТЭЙ АЖИЛГҮЙ ИРГЭД, сумаар, оны эцэст

	2007	2008	2009	2010	2011	<u>2011</u> 2007	<u>2011</u> 2010
Бүгд	385	322	532	642	744	193.2	115.9
1 Айраг	8	10	15	51	97	121.2 дахин	190.2
2 Алтанширээ	5	4	4	4	12	29.0	3.0 дахи
3 Даланжаргалан	10	10	10	10	65	105.0	6.5 дахи
4 Дэлгэрэх	21	6	5	46	38	116.0	82.6
5 Иххэт	8	14	8	3	16	49.0	5.3 дахи
6 Мандах	4	2	4	5	21	36.0	4.2 дахи
7 Өргөн	11	2	20	11	21	65.0	190.9
8 Сайхандулаан	1	1	8	8	8	26.0	100.0
9 Улаанбадрах	3	3	7	20	31	64.0	155.0
10 Хатанбулаг	4	1	8	7	26	46.0	3.7 дахи
11 Хөвсгөл	2	2	5	14	34	57.0	2.4 дахи
12 Эрдэнэ	24	21	10	11	18	84.0	163.6
13 Сайншанд	230	164	328	396	245	106.5	61.9
14 Замын-Үүд	54	82	100	56	112	20.7 дахин	2.0 дахи

2.8 БҮРТГЭЛТЭЙ АЖИЛГҮЙ ИРГЭДИЙН ТОО. сумаар, насны бүлгээр 2011

	2011		Бүгдээс насны бүлгээр							
	Бүгд	Эмэгтэй	16-24	Эмэгтэй	25-34	Эмэгтэй	35-44	Эмэгтэй	45-60	Эмэгтэй
Бүгд	744	492	139	95	346	240	142	92	117	65
Айраг	97	64	8	7	64	43	9	6	16	8
Алтанширээ	12	8	5	3	5	3	2	2	0	0
Даланжаргалан	65	48	45	34	9	6	9	6	2	2
Дэлгэрэх	38	24	6	4	20	16	8	3	4	1
Иххэт	16	9	8	5	5	3	3	1	0	0
Мандах	21	11	6	3	4	2	7	4	4	2
Өргөн	21	13	5	3	4	2	9	6	3	2
Сайхандулаан	8	4	0	0	4	2	2	2	2	0
Улаанбадрах	31	20	1	0	15	11	6	4	9	5
Хатанбулаг	26	18	0	0	9	6	10	7	7	5
Хөвсгөл	34	26	11	9	11	9	7	5	5	3
Эрдэнэ	18	9	7	1	7	7	4	1	0	0
Сайншанд	245	172	34	24	126	97	43	30	42	21
Замын - Үүд	112	66	3	2	63	33	23	15	23	16

Бүртгэлтэй ажилгүй иргэд,  
үүнээс: эмэгтэй

Бүртгэлтэй ажилгүй иргэд, боловсролын  
түвшин, хувиар, 2011 онд

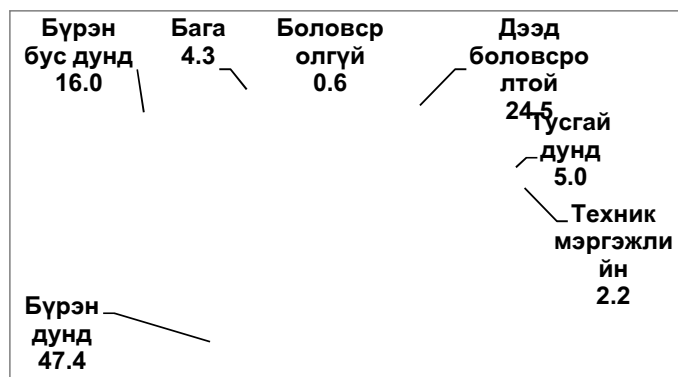

2.9 ШИНЭЭР БҮРТГҮҮЛСЭН АЖИЛГҮЙ ИРГЭДИЙН ТОО,  
БҮРТГЭЛТЭЙ АЖИЛГҮЙ ИРГЭДЭЭС АЖИЛД ОРСОН ХҮНИЙ ТОО, оны эцэст

	Шинээр бүртгүүлсэн ажилгүй иргэдийн тоо				Бүртгэлтэй ажилгүй иргэдээс ажилд орсон хүний тоо			
	2007	2008	2009	2011	2007	2008	2009	2011
Бүгд	687	1322	916	2118	749	956	795	1082
Айраг	38	40	41	304	36	25	22	121
Алтанширээ	0	9	0	35	1	5	0	17
Даланжаргалан	0	21	17	41	0	17	29	5
Дэлгэрэх	13	10	50	66	28	9	10	15
Иххэт	6	3	17	54	0	6	22	27
Мандах	38	3	13	34	40	1	12	4
Өргөн	38	36	72	60	47	17	144	12
Сайхандулаан	22	52	12	16	22	45	0	2
Улаанбадрах	38	29	24	53	50	25	18	16
Хатанбулаг	9	54	38	73	0	39	36	41
Хөвсгөл	0	59	17	174	0	47	3	131
Эрдэнэ	22	88	64	47	25	82	42	23
Сайншанд	430	714	482	779	495	478	344	508
Замын үүд	33	204	69	382	5	160	113	160

## 2.10 БҮРТГЭЛТЭЙ АЖИЛГҮЙ ИРГЭДИЙН ТОО, боловсролын түвшинээр, оны эцэст

	2007	2008	2009	2010	2011	2011 2010
Бүгд	385	322	532	642	744	115.9
Дээд боловсролтой	36	79	115	142	182	128.2
Тусгай дунд	26	25	22	19	37	194.7
Техник мэргэжлийн дунд	23	17	19	21	16	76.2
Бүрэн дунд	148	113	226	340	353	103.8
Бүрэн бус дунд	124	72	88	73	119	163.0
Бага	22	14	59	46	32	69.6
Боловсролгүй	6	2	3	1	5	500.0

**2.11 ШИНЭЭР БИЙ БОЛСОН АЖЛЫН БАЙР салбарын ангилалаар, 2011 он**

Салбарын ангилал	Бүгд	Үүнээс: Ажлын байрны шинж, чанараар	
		Байнга	Түр
Бүгд	<b>1172</b>	<b>602</b>	<b>570</b>
ХАА, ан агнуур, ойн аж ахуй	0	0	0
Загас агнуур	0	0	0
Уул уурхай олборлох аж үйлдвэр	258	189	69
Боловсруулах аж үйлдвэр.	0	0	0
Цахилгаан, дулааны үйлдвэрлэл, усан хангамж	0	0	0
Барилга	282	1	281
Бөөний ба жижиглэн худалдаа, гэр ахуйн барааны засварлах үйлчилгээ, нийтийн аж ахуй салбар	294	257	37
Зочид буудал, зоогийн газар	23	23	0
Тээвэр агуулахын аж ахуй, холбоо	202	19	183
Санхүүгийн гүйлгээ хийх үйл ажиллагаа	37	37	0
Төрийн удирдлага, батлан хамгаалах, албан журмын даатгал	44	44	0
Боловсрол	25	25	0
Эрүүл мэнд, нийгмийн хамгаалал, халамж үйлчилгээ	7	7	0
Нийгэм бие хүнд үзүүлэх бусад үйлчилгээ	0	0	0
Хүн хөлслөн ажиллуулдаг өрхийн аж ахуй	0	0	0
Олон улсын байгууллагын үйл ажиллагаа	0	0	0

**ГУРАВ. ДОТООДЫН НИЙТ БҮТЭЭГДЭХҮҮН**

3.1 ДОТООДЫН НИЙТ БҮТЭЭДЭХҮҮН, салбараар, оны үнээр

Үзүүлэлт	Онууд					2011
	2007	2008	2009	2010	2011	2010
1 хүнд ногдох ДНБ, мян.төг	621.1	763.9	875.2	966.4	1171.6	121.2
<b>ДНБ салбараар, сая төг</b>	<b>33280.6</b>	<b>42475.3</b>	<b>50530.5</b>	<b>61868.8</b>	<b>70759.7</b>	<b>114.4</b>
Мал аж ахуй	10608.7	15215.2	18821.5	19931.1	17735.2	89.0
Газар тариалан	79.4	57.5	91.4	120.7	134.8	111.7
Олборлох үйлдвэр	780.8	934.2	1945.9	1994.4	2368.8	118.8
Боловсруулах үйлдвэр	538.4	119.5	746.4	436.5	81.6	18.7
Цахилгаан, хий уур агааржуулалтын хангамж	1103.7	1220.2	1547.6	1435.9	2738.3	190.7
Бохир ус, хог хаягдлын менежментийн болон цэвэрлэх үйл ажиллагаа	105.4	66.8	178.5	209.4	251.8	120.2
Барилга	3426.8	4507.3	1868.1	4563.6	4358.6	95.5
Бөөний болон жижиглэн худалдаа, гэр ахуйн, барааны засварлах үйл	2339.1	4209.7	3882	5543.5	8329.2	150.3
Тээвэр агуулахын үйл ажиллагаа	3781.1	4561.6	5817.8	7785.3	9857.2	126.6
Байр, сууц болон хоол хүнсээр үйлчилэх үйл ажиллагаа	432.5	423.7	399.8	495.8	1252.8	252.7
Мэдээлэл холбоо	207.5	274.3	187.9	363.9	291.6	80.1
Санхүүгийн болон даатгалын үйл ажиллагаа	2506.7	1679	2584.2	4308.6	5636.9	130.8
Үл хөдлөх хөрөнгийн үйл ажиллагаа	26.8	30.5	36.7	129.4	106.3	300.0
Мэргэжлийн шинжлэх ухаан болон техникийн үйл ажиллагаа	25.1	31.9	32.1	50.7	135.6	267.5
Захиргааны болон дэмжлэг үзүүлэх үйл ажиллагаа	33.7	20.4	13.8	13.2	20.7	156.8
Төрийн удирдлага батлан хамгаалах, албан журмын нийгмийн хамгааллын үйл ажиллагаа	2718.6	3021.4	4325.1	5441.3	6718.8	123.5
Боловсролын салбарын үйл ажиллагаа	2922.3	3159.2	5339.9	5945.9	6871.9	115.6
Хүний эрүүл мэнд ба нийгмийн үйл ажиллагаа	1132.4	2187.3	2038.5	2323.8	2903.5	124.9
Урлаг, үзвэр, тоглоом наадам	243.1	505	468.1	548.6	627.9	114.5
Үйлчилгээний бусад үйл ажиллагаа	268.5	250.6	205.2	227.2	338.2	148.9

Нэг хүнд ногдох дотоодын нийт бүтээгдэхүүн, 2006-2011 он, оны үнээр, мян төгрөгөөр

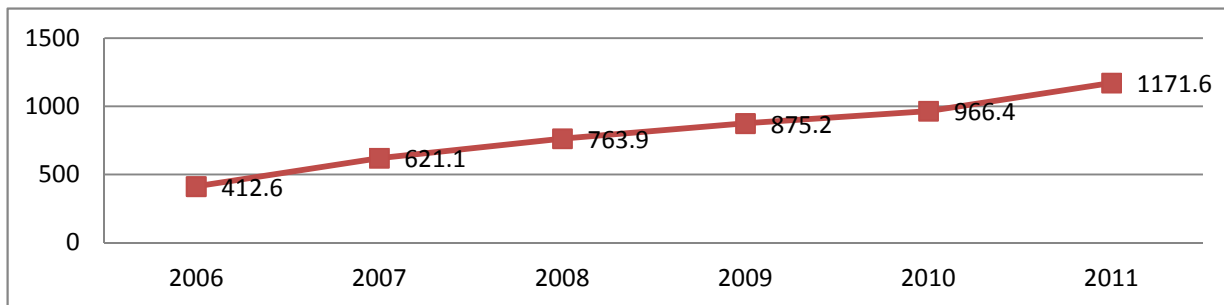

## ДӨРӨВ. ХӨДӨӨ АЖ АХУЙ

## 4.1 ХӨДӨӨ АЖ АХУЙН БҮТЭЭГДЭХҮҮНИЙ ҮЙЛДВЭРЛЭЛТ

/ оны үнээр, сая.төг /

Салбар	2004	2005	2006	2007	2008	2009	2010	2011
Бүгд	18662.5	19477.9	9599.3	14073.4	20102.8	21792.8	26398.7	23551.1
Мал аж ахуй	18534.2	19430.8	9522.4	13958.9	20020.0	21661.1	26224.9	23357.2
газар тариалан	128.3	47.1	76.9	114.5	82.8	131.7	173.8	193.9

## 4.2 ХАА-н ГОЛ НЭР ТӨРЛИЙН БҮТЭЭГДЭХҮҮНИЙ ҮЙЛДВЭРЛЭЛТ

Бүтээгдэхүүн	ХЭМЖИХ НЭГЖ	2006	2007	2008	2009	2010	2011	$\frac{2011}{2010}$
<b>МАХ амьдын</b>								
жингээр БҮГД	тонн	11914.1	8772.2	10159.8	11097.6	13912.8	11377.1	81.8
тэмээ	тонн	1450.1	1488.3	1743.1	1388.8	1228.5	1062.9	86.5
адуу	тонн	3308.9	1604.1	1952.0	1651.3	2038.6	1943.0	95.3
үхэр	тонн	1910.6	1331.3	1511.0	1611.1	2212.8	1971.4	89.1
хонь	тонн	2977.4	2678.0	2934.3	3438.2	4495.7	3727.3	82.9
ямаа	тонн	2266.6	1669.8	2017.0	2997.5	3926.6	2670.2	68.0
гахайн мах	тонн	0.5	0.7	2.4	10.6	10.6	2.3	21.7
өндөг	мян.шир	10.9	25.1	48.5	0.0	12.4	53.5	431.5
СҮҮ		3798.3	5234.5	5546.0	6731.0	6215.4	7986.7	128.5
ингэний	тонн	625.5	585.0	752.9	684.6	831.8	952.4	114.5
гүүний	тонн	273.4	469.2	48.8	586.6	535.5	699.7	130.7
үнээний	тонн	1935.1	2735.9	3199.9	3639.0	3337.4	4233.0	126.8
хонины	тонн	469.4	594.0	633.8	741.9	707.9	906.9	128.1
ямааны	тонн	494.9	850.4	910.6	1078.9	802.8	1194.7	148.8
<b>НООС НООЛУУР</b>								
тэмээний	тонн	101.5	90.9	87.3	89.4	51.6	55.7	107.9
бодын хялгас	тонн	6.3	3.8	8.5	9.0	5.1	8.2	160.8
хонины уртын ноос	тонн	388.9	294.2	324.6	367.5	237.0	244.3	103.1
ямааны ноолуур	тонн	169.5	121.7	147.6	173.5	105.9	97.9	92.4
ямааны хялгас	тонн	20.1	14.4	17.5	20.6	9.5	8.8	92.6
<b>АРЬС ШИР</b>								
тэмээ	мян.шир	4.1	3.4	3.8	3.8	2.7	2.4	88.9
адуу	мян.шир	16.3	6.3	7.6	7.7	7.9	7.5	94.9
үхэр	мян.шир	14.4	5.1	5.8	5.9	8.5	7.6	89.4
хонь	мян.шир	92.2	57.3	64.7	64.7	94.7	78.8	83.2
ямаа	мян.шир	103.3	48.7	61.2	61.3	112.4	77.1	68.6
хурга	мян.шир	21.5	0.3	2.7	2.8	0.5	0.5	100.0
ишиг	мян.шир	29.1	0.5	2.4	2.4	0.8	0.8	100.0
<b>ГАЗАР ТАРИАЛАНГИЙН БҮТЭЭГДЭХҮҮН</b>								
Төмс	тонн	62.6	57.9	106.2	183.7	161.6	225.2	139.4
Хүнсний ногоо	тонн	146.40	229.00	105.61	144.62	170.1	150.0	88.2
байцаа	тонн	7.6	2.9	1.0	6.4	3.4	3.1	90.4
манжин	тонн	6.9	4.4	2.6	11.9	15.2	16.6	109.1
лууван	тонн	1.2	4.8	7.2	17.2	26.7	14.9	55.8
сонгино	тонн	2.6	2.7	1.4	10.6	15.9	6.0	37.7
өргөст хэмх	тонн	0.8	4.5	3.6	14.0	11.2	15.2	135.7
улаан лооль	тонн	0.1	1.1	2.0		4.8	6.8	143.2
тарвас	тонн	65.0	204.0	20.2	76.2	47.0	82.6	175.6
бусад	тонн	62.2	4.7	67.6	8.4	45.8	4.8	10.5
даршны ургамал	тонн		0.4	0.0	22.0	0.5	0.3	60.0
хадлан	тонн	741.5	760.5	1196	1269.4	1619.1	1394.5	86.1
гар тэжээл	тонн	32.2	144.5	79.0	249.2	131.2	97.6	74.4

## 4.3 МАЛ СҮРГИЙН ӨСӨЛТИЙН ҮЗҮҮЛЭЛТ, мян.тол

		2006	2007	2008	2009	2010	2011	$\frac{2011}{2006}$	$\frac{2011}{2010}$
<b>МАЛЫН ТОО. мянган толгой</b>									
1.1 Бүгд	Бодод шилжүүлснээр	209.9	227.9	252.3	286.0	291.4	327.7	156.1	112.5
	Голгойн тоогоор	712.3	814.7	932.7	1076.9	1056.8	1207.4	169.5	114.3
	Гэмээ	25.5	24.5	25.1	26.1	28.1	30.0	117.6	106.8
	Адуу	57.5	60.8	64.6	72.8	77.4	86.5	150.4	111.8
	Үхэр	27.2	30.0	34.3	39.9	40.4	45.6	167.6	112.9
	Хонь	281.8	310.9	352.0	408.7	421.3	477.3	169.4	113.3
	Ямаа	320.3	388.5	456.7	529.4	489.6	568.0	177.3	116.0
1.2 Үүнээс:	Иргэдийн	689.0	792.7	909.1	1050.6	1032.1	1180.7	171.4	114.4
	Тэмээ	23.6	22.8	23.5	24.8	26.9	28.7	121.6	106.7
	Адуу	56.2	59.6	63.4	71.5	76.1	85.1	151.4	111.8
	Үхэр	26.3	29.0	33.2	38.7	39.4	44.5	169.2	112.9
	Хонь	269.3	299.7	340.4	395.7	408.9	464.1	172.3	113.5
	Ямаа	313.6	381.6	448.6	519.9	480.8	558.3	178.0	116.1
<b>ХЭЭЛТЭГЧ МАЛЫН ТОО. мянган толгой</b>									
1.3 Бүгд		340.7	332.0	387.6	447.0	464.7	501.4	147.2	107.9
	Ингэ	8.8	8.9	9.2	9.7	10.3	11.3	128.4	109.7
	Гүү	16.9	17.9	18.3	20.2	22.1	25.1	148.5	113.6
	Үнээ	12.3	13.3	13.9	16	16.7	18.6	151.2	111.4
	Эм хонь	139.8	133.3	155.0	179.0	192.7	208.5	149.1	108.2
	Эм ямаа	162.9	158.6	191.2	222.1	222.9	237.9	146.0	106.7
1.4 Үүнээс:	Иргэдийн бүгд	330.3	323.0	378.5	436.6	454.7	491.3	148.7	108.0
	Ингэ	8.3	8.4	8.7	9.3	10.1	11.0	132.5	108.9
	Гүү	16.6	17.6	18	19.9	21.8	24.8	149.4	113.8
	Үнээ	11.9	12.9	13.5	15.6	16.3	18.2	152.9	111.7
	Эм хонь	133.9	128.4	150.4	173.8	187.5	203.3	151.8	108.4
	Эм ямаа	159.6	155.7	187.9	218	219.0	234.0	146.6	106.8
1.5 Сүрэгт хээлтэгчийн эзлэх хувь	Аймгийн	47.8	40.8	41.6	41.5	44.0	41.5	86.8	94.4
	Иргэдийн	46.4	39.6	40.6	40.5	44.1	41.6	89.7	94.5
<b>БОЙЖУУЛСАН ТӨЛИЙН ТОО.мянган толгой</b>									
1.6 Бүгд		122.9	265.1	285.1	342.1	283.6	394.5	321.0	139.1
	Ботго	3.6	3.6	4.6	4.2	5.1	5.9	163.9	115.7
	Унага	5.4	11.9	12.1	14.9	13.6	17.8	329.6	130.9
	Тугал	5.6	9.5	10.9	12.6	11.5	14.7	262.5	127.8
	Хурга	63.5	111.3	118.7	142	133.0	172.4	271.5	129.6
	Ишиг	44.8	128.8	138.8	168.4	120.4	183.7	410.0	152.6
1.7 Үүнээс:	Иргэдийн	118.5	258.3	278.5	334.9	274.9	386.0	325.7	140.4
	Ботго	3.4	3.4	4.4	4.0	4.9	5.8	170.6	118.4
	Унага	5.3	11.7	11.8	14.7	13.4	17.6	332.1	131.3
	Тугал	5.4	9.2	10.6	12.3	11.3	14.3	264.8	126.5
	Хурга	60.7	107.5	115.2	138.0	128.1	167.7	276.3	130.9
	Ишиг	43.7	126.5	136.5	165.9	117.2	180.6	413.3	154.1
1.8 100 эхээс бойжүүлсан төл	/Аймгийн дүнгээр/	30	78	86	72	61	85	283.3	139.3
	Ботго	37	41	52	45	53	57	154.1	107.5
	Унага	26	70	68	81	67	81	311.5	120.9
	Тугал	32	77	82	90	72	88	275.0	122.2
	Хурга	38	80	89	91	74	89	234.2	120.3
	Ишиг	23	79	88	88	54	82	356.5	151.9
1.9 Үүнээс:	Иргэдийн	68	78	86	88	54	84	123.5	155.6
<b>ТОМ МАЛЫН ЗҮЙ БУСЫН ХОРОГДОЛ.мянган толгой</b>									
1.10 Бүгд		131.6	6.4	14.5	3.9	51.3	5.3	4.0	10.3
	Тэмээ	1.6	0.3	0.1	0.1	0.3	0.2	12.5	63.1
	Адуу	6.2	0.3	0.5	0.2	0.9	0.3	4.8	33.7
	Үхэр	11.1	0.2	0.3	0.2	1.8	0.2	1.8	11.0
	Хонь	46.8	2.7	6.0	1.5	10.7	2.0	4.3	18.6
	Ямаа	65.9	2.9	7.6	1.9	37.6	2.6	3.9	6.9
1.11 Үүнээс:	Иргэдийн	127.5	6.0	11.9	3.6	49.4	5.0	3.9	10.1
1.12 Том малын зүй бусын	хорогдол оны эхний малд эзлэх	13.6	0.9	1.8	0.4	4.8	0.5	3.7	10.4
1.13 Үүнээс:	Иргэдийн	13.1	0.8	1.5	0.4	4.6	0.5	3.8	10.9

Үзүүлэлт	2006	2007	2008	2009	2010	2011	$\frac{2011}{2006}$	$\frac{2011}{2010}$
<b>ХҮНСЭНД ХЭРЭГЛЭСЭН, ЗАХ ЗЭЭЛД БОРЛУУЛСАН МАЛЫН ТОО. Мян.толгой</b>								
1.14 Хүнсэнд хэрэглэсэн, зах зээлд борлуулсан мал, тол, - БҮГД	167.7	132.6	142.4	165.0	207.5	192.6	114.8	92.8
Тэмээ	3.2	3.3	3.0	2.6	2.6	2.4	75.0	92.3
Адуу	13.2	6.4	6.7	6.4	7.7	7.7	58.3	100.0
Үхэр	7.9	5.5	5.7	6.3	8.0	8.2	103.8	102.5
Хонь	72.6	65.3	64.8	71.1	90.8	90.9	125.2	100.1
Ямаа	70.8	52.1	62.2	78.6	98.4	83.4	117.8	84.8

**ЦЭВЭР ЭРЛИИЗ, НУТГИЙН ШИЛДЭГ ОМГИЙН БОЛОН НУТГИЙН САИЖРУУЛСАН ҮҮЛДРИЙН МАЛЫН ТОО.толгойгоор**

1.15 Цэвэр үүлдрийн мал, тол-БҮГД	11756	11541	11278	11497	12125	12453	105.9	102.7
Үхэр	6	11	9	9	11	8	133.3	72.7
Хонь	11497	10580	10384	10732	11434	11755	102.2	102.8
Ямаа	253	950	885	756	680	690	272.7	101.5
1.16 Нутгийн шилдэг омгийн мал, тол-БҮГД	97408	96130	104236	112188	112442	126569	129.9	112.6
Тэмээ	235	256	263	351	294	305	129.8	103.7
Адуу	1424	1450	2079	2086	2195	2221	156.0	101.2
Хонь	1485	1489	564	611	689	881	59.3	127.9
Ямаа	94264	92935	101330	109140	109264	123162	130.7	112.7
1.17 Сайжруулсан нутгийн үүлдрийн мал, тол-БҮГД	122460	146855	179783	236248	239378	247238	201.9	103.3
Тэмээ	53	136	143	150	164	225	424.5	137.2
Адуу	2120	2022	3031	3337	3792	3637	171.6	95.9
Үхэр	68	176	269	401	483	658	967.6	136.2
Хонь	17169	15573	18945	18957	21325	25070	146.0	117.6
Ямаа	103103	129084	157538	213403	213614	217648	211.1	101.9

**ТЭЖЭЭВЭР АМЬТДЫН ТОО.толгой**

1.18 Гахайн тоо, тол-БҮГД	85	234	439	250	172	247	290.6	143.6
Үүнээс : Иргэдийн	85	212	410	210	166	223	262.4	134.3
1.19 Үндсэн мэгжийн тоо, тол-БҮГД	15	75	74	113	44	82	546.7	186.4
1.20 Үйлдвэрлэсэн мах, а.жин, тн	0.5		2.4	10.6	7.45	2.3	460.0	30.9
1.21 Шувууны тоо-БҮГД	352	674	716	333	286	992	281.8	346.9
Үүнээс : Иргэдийн	352	674	716	333	286	930	264.2	325.2
1.22 Өндөглөгчийн тоо-БҮГД	229	518	425	215	199	629	274.7	316.1
1.23 Өндөг, мян.шир	13.7	11.0	48.5	12.2	12.4	53.5	390.5	431.5
1.24 Гахайтай өрхийн тоо-БҮГД	10	12	12	23	14	19	190.0	135.7
1.25 Шувуутай өрхийн тоо -БҮГД	19	24	24	16	11	22	115.8	200.0

**Бүх мал. Үүнээс: Хээлтэгч, бойжуулсан тол**

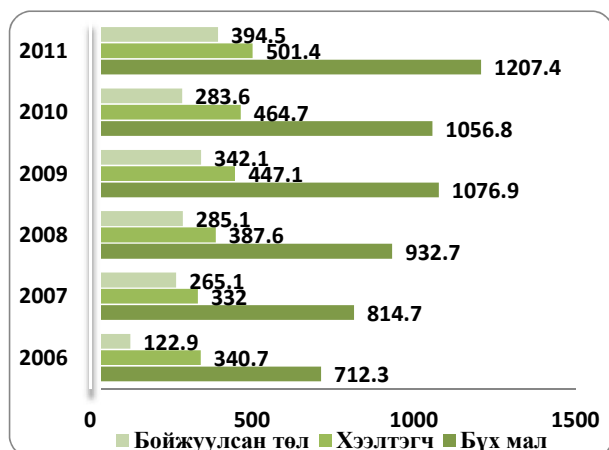

**Мал сүргийн бүтэц, төрлөөр, хувиар**

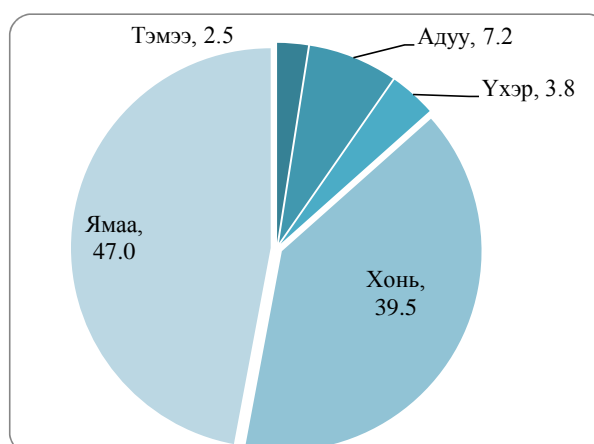

## 4.4 МАЛЫН ТОО, сумаар, төрлөөр

	Онууд						2011	2011
	2006	2007	2008	2009	2010	2011	2006	2010
<b>БҮГД</b>								
<b>ДҮН</b>	<b>712382</b>	<b>814721</b>	<b>932677</b>	<b>1076910</b>	<b>1056778</b>	<b>1207381</b>	<b>169.5</b>	<b>114.3</b>
Айраг	51370	54070	60315	67758	68008	79969	155.7	117.6
Алтанширээ	41575	47354	56261	66365	69918	81658	196.4	116.8
Даланжаргалан	71938	80927	82688	82179	82383	93764	130.3	113.8
Дэлгэрэх	81461	94540	103649	119738	127110	135202	166.0	106.4
Иххэт	62448	65734	63918	66984	72498	85288	136.6	117.6
Мандах	47033	53018	58763	69634	64857	76834	163.4	118.5
Өргөн	36660	40089	48319	59054	67421	77924	212.6	115.6
Сайхандулаан	37084	41230	50811	62800	63362	74544	201.0	117.6
Улаанбадрах	57655	67399	80341	91160	86978	96670	167.7	111.1
Хатанбулаг	116372	139308	160106	184778	148972	169717	145.8	113.9
Хөвсгөл	48646.0	58673	72320	85388	72320	84029	172.7	116.2
Эрдэнэ	33374	36407	44557	53087	60612	69003	206.8	113.8
Сайншанд	18517	25040	36629	49321	52418	60795	328.3	116.0
Замын-Үүд	8249	10932	14000	18664	19921	21984	266.5	110.4
<b>ТЭМЭЭ</b>								
<b>ДҮН</b>	<b>25514</b>	<b>24498</b>	<b>25078</b>	<b>26083</b>	<b>28121</b>	<b>30023</b>	<b>117.7</b>	<b>106.8</b>
Айраг	851	757	732	762	823	935	109.9	113.6
Алтанширээ	877	801	807	849	851	870	99.2	102.2
Даланжаргалан	595	572	482	493	511	540	90.8	105.7
Дэлгэрэх	1082	1117	1101	1175	1201	1249	115.4	104.0
Иххэт	267	191	135	139	152	157	58.8	103.3
Мандах	4388	4093	4052	3899	4116	4383	99.9	106.5
Өргөн	889	830	858	894	985	1048	117.9	106.4
Сайхандулаан	2042	1882	1998	2103	2315	2726	133.5	117.8
Улаанбадрах	3046	3038	3142	3271	3474	3719	122.1	107.1
Хатанбулаг	4865	4959	5071	5366	5707	6137	126.1	107.5
Хөвсгөл	3262	2978	3123	3201	3326	3387	103.8	101.8
Эрдэнэ	1761	1596	1694	1754	1909	2035	115.6	106.6
Сайншанд	1284	1304	1451	1618	2087	2123	165.3	101.7
Замын-Үүд	305	380	432	559	664	714	234.1	107.5
<b>АДУУ</b>								
<b>ДҮН</b>	<b>57540</b>	<b>60807</b>	<b>64610</b>	<b>72770</b>	<b>77364</b>	<b>86458</b>	<b>150.3</b>	<b>111.8</b>
Айраг	4634	4731	4998	5413	5330	6036	130.3	113.2
Алтанширээ	3885	4175	4422	4967	5049	5379	138.5	106.5
Даланжаргалан	5163	5257	4721	4657	4353	4909	95.1	112.8
Дэлгэрэх	7615	8322	8714	9780	10845	11388	149.5	105.0
Иххэт	4958	4672	3659	3558	3770	4322	87.2	114.6
Мандах	3095	3062	2959	3277	3423	3996	129.1	116.7
Өргөн	3514	3613	4192	4978	5631	6385	181.7	113.4
Сайхандулаан	3171	3265	3711	4294	4651	5052	159.3	108.6
Улаанбадрах	4939	5424	5968	6533	7058	7780	157.5	110.2
Хатанбулаг	6415	7056	8002	8934	9374	10838	168.9	115.6
Хөвсгөл	3871	4339	5043	6077	6376	7257	187.5	113.8
Эрдэнэ	4026	4115	4787	5696	6558	7220	179.3	110.1
Сайншанд	1422	1806	2299	3159	3346	3963	278.7	118.4
Замын-Үүд	832	970	1135	1447	1600	1933	232.3	120.8

	Онууд						2011	2011
	2006	2007	2008	2009	2010	2011	2006	2010
<b>ҮХЭР</b>								
<b>ДҮН</b>	<b>27193</b>	<b>29960</b>	<b>34305</b>	<b>39965</b>	<b>40446</b>	<b>45646</b>	<b>167.9</b>	<b>112.9</b>
Айраг	1538	1523	1884	2083	2226	2537	165.0	114.0
Алтанширээ	1373	1706	1982	2421	2695	3243	236.2	120.3
Даланжаргалан	2297	2447	2592	2398	2474	2987	130.0	120.7
Дэлгэрэх	3743	4228	4721	5650	6155	6854	183.1	111.4
Иххэт	3057	3003	2866	2986	3320	3641	119.1	109.7
Мандах	761	733	772	928	991	1249	164.1	126.0
Өргөн	1644	1862	2204	2782	3212	3651	222.1	113.7
Сайхандулаан	807	859	1090	1392	1486	1819	225.4	122.4
Улаанбадрах	2259	2689	3063	3505	3444	3684	163.1	107.0
Хатанбулаг	5622	6245	7375	8566	6925	7433	132.2	107.3
Хөвсгөл	1771	1899	2256	2673	2440	2612	147.5	107.0
Эрдэнэ	1354	1447	1759	2252	2471	2857	211.0	115.6
Сайншанд	569	846	1126	1488	1662	2033	357.3	122.3
Замын-Үүд	398	473	615	841	945	1046	262.8	110.7
<b>ХОНЬ</b>								
<b>ДҮН</b>	<b>281835</b>	<b>310913</b>	<b>352004</b>	<b>408661</b>	<b>421260</b>	<b>477277</b>	<b>169.3</b>	<b>113.3</b>
Айраг	24572	24595	27513	31320	33292	37559	152.9	112.8
Алтанширээ	20434	22571	26749	31496	33188	38356	187.7	115.6
Даланжаргалан	36438	40031	40826	41563	40775	45002	123.5	110.4
Дэлгэрэх	38830	44160	48848	57114	62316	65624	169.0	105.3
Иххэт	28274	29160	29120	30927	34438	40084	141.8	116.4
Мандах	14752	15513	17425	20829	21234	24862	168.5	117.1
Өргөн	17109	17392	20519	24557	27911	31948	186.7	114.5
Сайхандулаан	14312	15332	18458	23563	24593	29043	202.9	118.1
Улаанбадрах	18712	21880	25938	30346	30451	33586	179.5	110.3
Хатанбулаг	33786	39539	45234	52731	45609	52762	156.2	115.7
Хөвсгөл	13305	15657	19112	23454	21905	26067	195.9	119.0
Эрдэнэ	11510	12162	14147	16624	19331	22143	192.4	114.5
Сайншанд	7151	9367	13298	17903	19351	22854	319.6	118.1
Замын-Үүд	2650	3554	4817	6234	6866	7387	278.8	107.6
<b>ЯМАА</b>								
<b>ДҮН</b>	<b>320300</b>	<b>388543</b>	<b>456680</b>	<b>529431</b>	<b>489587</b>	<b>567977</b>	<b>177.3</b>	<b>116.0</b>
Айраг	19775	22464	25188	28180	26337	32902	166.4	124.9
Алтанширээ	15006	18101	22301	26632	28135	33810	225.3	120.2
Даланжаргалан	27445	32620	34067	33068	34270	40326	146.9	117.7
Дэлгэрэх	30191	36713	40265	46019	46593	50087	165.9	107.5
Иххэт	25892	28708	28138	29374	30818	37084	143.2	120.3
Мандах	24037	29617	33555	40701	35093	42344	176.2	120.7
Өргөн	13504	16392	20546	25843	29682	34892	258.4	117.6
Сайхандулаан	16752	19892	25554	31448	30317	35904	214.3	118.4
Улаанбадрах	28699	34368	42230	47505	42551	47901	166.9	112.6
Хатанбулаг	65684	81509	94424	109181	81357	92547	140.9	113.8
Хөвсгөл	26437	33800	42786	49983	38273	44706	169.1	116.8
Эрдэнэ	14723	17087	22170	26761	30343	34748	236.0	114.5
Сайншанд	8091	11717	18455	25153	25972	29822	368.6	114.8
Замын-Үүд	4064	5555	7001	9583	9846	10904	268.3	110.7

## 4.5 МАЛЧДЫН ТОО, СУМААР, МАЛ ТООЛЛОГЫН ДҮНГЭЭР

Сумын нэр	малчдын тоо		үүнээс: насаар						нийт малчдаас эмэгтэй	
			16-34		35-54 насны		55-аас дээш			
	2010	2011	2010	2011	2010	2011	2010	2011	2010	2011
Айраг	395	420	141	138	164	189	90	93	181	197
Алтанширээ	457	476	202	211	200	219	55	46	210	206
Даланжаргалан	480	568	183	235	209	245	88	88	161	191
Дэлгэрэх	700	716	334	333	270	295	96	88	315	326
Иххэт	334	332	129	116	146	156	59	60	139	135
Мандах	515	509	237	210	205	216	73	83	257	252
Өргөн	371	375	161	151	159	170	51	54	163	162
Сайхандулаан	395	399	189	167	178	206	28	26	203	184
Улаанбадрах	590	574	229	220	262	259	99	95	272	254
Хатанбулаг	1114	1011	570	489	431	398	113	124	513	478
Хөвсгөл	608	580	290	281	242	220	76	79	285	266
Эрдэнэ	413	432	156	154	186	196	71	82	184	198
Сайншанд	295	314	109	139	124	127	62	48	104	142
Замбын-Үүд	83	86	41	25	35	52	7	9	37	39
<b>ДҮН</b>	<b>6750</b>	<b>6792</b>	<b>2971</b>	<b>2869</b>	<b>2811</b>	<b>2948</b>	<b>968</b>	<b>975</b>	<b>3024</b>	<b>3030</b>

## 4.6 МАЛЧИН ӨРХИЙН НИЙГЭМ АХУЙН ЗАРИМ ҮЗҮҮЛЭЛТ

	2007	2008	2009	2010	2011	Малчин өрхөд эзлэх хувь			
						2008	2009	2010	2011
Нийт малчин өрх	3430	3305	3353	3395	3495	100.0	100.0	100.0	100.0
Цахилгаан үүсгүүртэй	1860	2384	2069	2913	2923	72.1	61.7	85.8	83.6
Телевизортой	1257	1797	1472	2174	2208	54.3	43.9	64.0	63.2
Автомашинтай	707	892	886	1097	1305	26.9	26.4	32.3	37.3
Трактортой	13	17	8	11	9	0.5	0.2	0.3	0.3
Мотоциклтэй	1256	1303	1213	1691	1678	39.4	36.2	49.8	48.0

## 4.7 МАЛТАЙ ӨРХИЙН МАЛЫН БҮЛЭГЛЭЛТ, МАЛ ТООЛЛОГЫН ДҮНГЭЭР

Малын бүлэглэлт	Малтай өрх		Дүнд эзлэх хувь		Малын тоо.тол		нэг өрхөд ногдох мал	
	2010	2011	2010	2011	2010	2011	2010	2011
10 хүртэл	144	161	4.2	4.6	920	855	6	5
11-30	354	328	10.4	9.4	6533	6399	18	20
31-50	309	341	9.1	9.8	13941	13717	45	40
51-100	670	591	19.7	16.9	45645	43892	68	74
101-200	992	958	29.2	27.4	146770	140936	148	147
201-500	1448	1514	42.7	43.3	441110	479673	305	317
501-999	446	553	13.1	15.8	283021	364971	635	660
1000-1499	73	97	2.2	2.8	77102	109389	1056	1128
1500-2000	3	9	0.1	0.3	11779	15443	3926	1716
2001-с дээш	2	2	0.1	0.1	5403	5427	2702	2714
<b>ДҮН</b>	<b>4441</b>	<b>4554</b>	<b>130.8</b>	<b>130.3</b>	<b>1032224</b>	<b>1180702</b>	<b>232</b>	<b>259</b>

## 4.8 ГАЗАР ТАРИАЛАНГИЙН ҮЙЛДВЭРЛЭЛ

Үзүүлэлт	2007	2008	2009	2010	2011	$\frac{2011}{2007}$	$\frac{2011}{2010}$
2.1 Өвс хадлан, тн	760.5	1196	1269.4	1619.1	1394.5	183.4	86.1
2.2 Гар тэжээл, тн	144.5	79.0	249.2	131.2	97.6	67.5	74.4
2.3 Хужир шүү, тн	58.4	62.9	201.9	99.3	43.7	74.8	44.0
2.4 Тариалсан талбай, га	32.4	47.4	120.0	90.6	74.3	229.3	82.0
2.5 Хураан авсан ургац, тн	286.9	211.8	328.3	331.7	375.2	130.8	113.1

## 4.9 ГАЗАР ТАРИАЛАНГИЙН ҮЙЛДВЭРЛЭЛ, сумаар

	Тариалсан талбай		Ургац хураалт, тн				Бэлтгэсэн өвс		гар тэжээл тн	
	2011		төмс		хүнсний ногоо		тн			
	Төмс	Хүнсний ногоо	2010	2011	2010	2011	2010	2011	2010	2011
Ай	1.0	1.5	11.2	10.0	8.8	12.0	154.5	17.0	15.0	1.7
Аш	0.9	1.1	1.6	2.1	0.1	1.1	190.8	20.0	6.3	5.0
Дж	6.0	2.5	40.0	71.1	2.9	11.6	239.1	90.5	14.1	11.9
Дх	2.5	0.5	1.8	10.5	0.5	2.1	68.5	114.5	9.0	11.8
Их	3.0	1.5	3.2	6.5	1.1	3.0	204.6	175.0	11.5	17.0
Мд	0.4	1.9	3.0	2.0	1.7	9.4	53.5	169.0	19.5	16.0
Өр	1.0	1.9	0.3	7.0	0.0	12.5	45.9	72.0	2.0	1.4
Сд	0.1	0.4	0.1	1.0	0.2	0.3	137.1	203.3	2.0	0.9
Уб	0.6	1.4	0.2	3.0	0.6	0.3	64.2	35.3	15.6	1.5
Хб	0.8	0.3	0.0	0.6	0.0	0.2	55.0	25.9	5.6	18.0
Хл	1.0	0.0	0.0	1.2	0.0	0.0	124.0	112.0	6.0	6.0
Эр	9.7	11.6	30.0	53.0	63.8	17.0	97.1	175.0	21.8	1.2
Сш	10.6	12.1	70.2	57.2	90.3	80.5	178.3	152.5	1.5	1.5
Зү	0.0	0.0	0.0	0.0	0.0	0.0	6.5	32.5	1.3	3.7
<b>ДҮН</b>	<b>37.6</b>	<b>36.7</b>	<b>161.6</b>	<b>225.2</b>	<b>170.1</b>	<b>150.0</b>	<b>1619.1</b>	<b>1394.5</b>	<b>131.2</b>	<b>97.6</b>

## 4.10 1000-ААС ДЭЭШ МАЛТАЙ ӨРХИЙН СУДАЛГАА, оны эцэст

Сумын нэр	2005	2006	2007	2008	2009	2010	2011	$\frac{2011}{2010}$
Айраг	1	1	3	3	7	5	11	220.0
Алтанширээ	3	3	2	5	5	5	7	140.0
Даланжаргалан	3		1	2	3	2	3	150.0
Дэлгэрэх	4	3	4	6	14	17	19	111.8
Иххэт	8	4	7	5	8	8	12	150.0
Мандах	2	1	1	2	2	0	5	0.0
Өргөн	3	2	4	8	8	12	12	100.0
Сайхандулаан	1			2	5	4	8	200.0
Улаанбадрах	2			2	4	6	6	100.0
Хатанбулаг	3	2	3	1	8	4	7	175.0
Хөвсгөл	1			6	2	2	3	150.0
Эрдэнэ	1			1	1	1	2	200.0
Сайншанд	1		1	5	7	6	8	133.3
Замын-Үүд			1	2	2	2	3	150.0
<b>ДҮН</b>	<b>33</b>	<b>16</b>	<b>27</b>	<b>50</b>	<b>76</b>	<b>74</b>	<b>106</b>	<b>143.2</b>

## 3.11 МАЛТАЙ БОЛОН МАЛЧИН ӨРХИЙНТОО, сумаар

Сумын нэр	Малтай өрхийн тоо			Малчин өрхийн тоо		
	2009	2010	2011	2009	2010	2011
Айраг	318	316	326	231	221	247
Алтанширээ	265	262	292	218	218	247
Даланжаргалан	440	398	419	289	273	302
Дэлгэрэх	377	415	417	285	324	344
Иххэт	293	278	284	169	174	182
Мандах	281	284	296	260	247	256
Өргөн	236	240	254	179	184	198
Сайхандулаан	245	252	258	210	209	211
Улаанбадрах	338	347	343	294	303	295
Хатанбулаг	649	656	609	565	560	501
Хөвсгөл	334	346	339	276	295	274
Эрдэнэ	280	277	301	197	207	222
Сайншанд	269	280	295	145	139	172
Замын-Үүд	116	109	121	35	41	44
<b>ДҮН</b>	<b>4441</b>	<b>4460</b>	<b>4554</b>	<b>3353</b>	<b>3395</b>	<b>3495</b>

## 3.12 ХАМГИЙН ОЛОН МАЛТАЙ СУМ, ТАВАН ТӨРЛӨӨР, 2011 оны эцэст

Төрөл	Сумын нэр	Малын тоо /мян.тол/
Бүх малаар	Хатанбулаг	116372
Тэмээгээр	Хатанбулаг	6137
Адуугаар	Дэлгэрэх	11388
Үхэрээр	Хатанбулаг	7433
Хониор	Дэлгэрэх	65624
Ямаагаар	Хатанбулаг	92547

## 3.13 ХАМГИЙН ОЛОН МАЛТАЙ БАГ, ТАВАН ТӨРЛӨӨР, 2011 оны эцэст

Төрөл	Багийн нэр	Сумын нэр	Малын тоо /мян.тол/
Бүх малаар	Аман шанд	Дэлгэрэх	58809
Тэмээгээр	Халив	Хатанбулаг	1678
Адуугаар	Аман шанд	Дэлгэрэх	4875
Үхэрээр	Сулинхээр	Хатанбулаг	2469
Хониор	Аман шанд	Дэлгэрэх	31032
Ямаагаар	Агаруут	Хатанбулаг	26775

## 3.14 ХАМГИЙН ОЛОН МАЛТАЙ ӨРХ, ТАВАН ТӨРЛӨӨР, 2011 оны эцэст

Төрөл	Овог нэр	Сумын нэр
Бүх малаар	Д.Могноон	Сайншанд
Тэмээгээр	Л.Батмөнх	Сайншанд
Адуугаар	Л.Батдэлгэр	Эрдэнэ
Үхэрээр	Д.Могноон	Сайншанд
Хониор	Т.Доржсүрэн	Замын-үүд
Ямаагаар	Д.Могноон	Сайншанд

## 3.15 МАЛЫН ТОО ТОЛГОЙН ДЭЭД ХЭМЖЭЭ ХҮРСЭН ОНУУД

	Аймаг байгуулагдсанаас хойш		Жилийн эцэст малаа тоолдог болсноос хойш	
	мян.тол	он	мян.тол	он
<b>Бүгд</b>	<b>1385.6</b>	<b>1939</b>	<b>1207.4</b>	<b>2011</b>
Тэмээ	121.2	1954	101.5	1961
Адуу	148.4	1941	123.5	1965
Үхэр	145.1	1940	103.6	1999
Хонь	777.1	1939	538.2	1990
Ямаа	568.0	2011	568.0	2011

## 4.16 2011 ОНД ШИНЭЭР ГАРГАСАН ХУДГИЙН ТОО

	Шинээр гаргасан хурдгийн тоо бүгд		Үүнээс:									
			Инженерийн хийцтэй		Үүнээс						Энгийн уурхайн	
					Өрөмдмөл		Богино яндант		Битон хашлагат уурхайн			
2010	2011	2010	2011	2010	2011	2010	2011	2010	2011	2010	2011	
1 Айраг	0	0	0	0								
2 Алтанширээ	5	2	0	1		1					5	1
3 Даланжаргалан	8	9	0	1		1					8	8
4 Дэлгэрэх	4	6	2	1	2	1					2	5
5 Иххэт	0	6	0	0								6
6 Мандах	6	5	0	1		1					6	4
7 Өргөн	4	0	3	0	3						1	
8 Сайхандулаан	1	3	1	0	1							3
9 Улаанбадрах	2	4	0	3		3					2	1
10 Хатанбулаг	5	16	0	1		1					5	15
11 Хөвсгөл	0	10	0	3		3					0	7
12 Эрдэнэ	7	3	0	0							7	3
13 Сайншанд	5	2	5	2	5	2						
14 Замын-Үүд	1	0	1	0	1							
<b>Дүн</b>	<b>48</b>	<b>66</b>	<b>12</b>	<b>13</b>	<b>12</b>	<b>13</b>	<b>0</b>	<b>0</b>	<b>0</b>	<b>0</b>	<b>36</b>	<b>53</b>

## 4.17 2011 ОНД СЭРГЭЭН ЗАСВАРЛАСАН ХУДГИЙН ТОО

А	Засварласан хурдгийн тоо бүгд		Үүнээс:									
			Инженерийн хийцтэй		Үүнээс						Энгийн уурхайн	
					Өрөмдмөл		Богино яндант		Битон хашлагат			
2010	2011	2010	2011	2010	2011	2010	2011	2010	2011	2010	2011	
1 Айраг	2	6	0	0							2	6
2 Алтанширээ	11	14	0	0							11	14
3 Даланжаргалан	5	10	1	0					1		4	10
4 Дэлгэрэх	17	25	1	1		1	1				16	24
5 Иххэт	8	146	0	14		8		5		1	8	132
6 Мандах	61	60	1	1		1			1		60	59
7 Өргөн	9	5	4	1	4	1					5	4
8 Сайхандулаан	8	13	2	0	2						6	13
9 Улаанбадрах	13	8	3	0	3						10	8
10 Хатанбулаг	135	81	6	5					6	5	129	76
11 Хөвсгөл	49	58	0	0							49	58
12 Эрдэнэ	45	3	3	1		1	3				42	2
13 Сайншанд	2	8	2	1	2	1						7
14 Замын-Үүд	6	1	6	0	6							1
<b>Дүн</b>	<b>365</b>	<b>438</b>	<b>29</b>	<b>24</b>	<b>17</b>	<b>13</b>	<b>4</b>	<b>5</b>	<b>8</b>	<b>6</b>	<b>342</b>	<b>414</b>

## 4.18 ДОРНОГОВЬ АЙМГИЙН БАГУУДЫН ЗАРИМ ҮЗҮҮЛЭЛТҮҮД 2011 ОН

№	Багийн нэр	Өрх	Хүн ам	Малын тоо					
				бүгд	тэмээ	адуу	үхэр	хонь	ямаа
АЙ	1 Нард	130	387	32677	219	2268	949	16284	12957
	2 Сайн ус	133	436	25233	364	2404	723	11613	10129
	3 Нүдэн	79	241	13663	324	988	566	5913	5872
	4 Цагаан дөрвөлж дүн	798	2506	8396	28	376	299	3749	3944
		1140	3570	79969	935	6036	2537	37559	32902
АШ	1 Тойг	110	334	26079	239	1781	1152	14056	8851
	2 Зараа	98	340	22499	255	1439	942	10720	9143
	3 Хаяа	90	283	32146	376	2156	1135	13247	15232
	4 Чулуун гишгэр дүн	102	327	934	0	3	14	333	584
		400	1284	81658	870	5379	3243	38356	33810
ДЖ	1 Элдэв	108	299	19308	60	1191	939	8717	8401
	2 Өнгөт	148	440	28887	150	1469	820	14121	12327
	3 Бичигт	127	399	29286	152	1655	878	12568	14033
	4 Цомог	219	740	4354	10	232	162	1949	2001
	5 Олон овоо дүн	215	706	11929	168	362	188	7647	3564
		817	2584	93764	540	4909	2987	45002	40326
ДХ	1 Цагаан хад	111	413	37005	488	2766	1777	16931	15043
	2 Аман шанд	175	666	60601	363	4917	3262	31781	20278
	3 Бумбат	96	341	29868	360	2682	1412	13974	11440
	4 Хонгор дүн	114	400	7728	38	1023	403	2938	3326
		496	1820	135202	1249	11388	6854	65624	50087
ИХ	1 Бүрдэнэ	144	424	36996	100	1773	1578	17428	16117
	2 Баян	149	442	38578	52	2141	1615	18003	16767
	3 Зүлэгт дүн	497	1265	9714	5	408	448	4653	4200
		790	2131	85288	157	4322	3641	40084	37084
МД	1 Алхан тээг	63	246	14317	1532	422	154	3956	8253
	2 Баянхошуу	84	278	17057	564	1029	410	5385	9669
	3 Өехий	118	403	28038	1298	1569	552	10033	14586
	4 Сэрвэн баянхош	64	227	13697	968	733	85	4351	7560
	5 Төхөм дүн	126	390	3725	21	243	48	1137	2276
		455	1544	76834	4383	3996	1249	24862	42344
ӨР	1 Сүмийн булаг	61	191	18621	246	1239	621	7200	9315
	2 Сүмбэр	89	294	26555	295	2437	1250	11835	10738
	3 Баянмөнх	87	291	32748	507	2709	1780	12913	14839
	4 Сэнж дүн	347	1140	0					
		584	1916	77924	1048	6385	3651	31948	34892
СД	1 Улаан шороот	99	293	21915	1090	838	412	6345	13230
	2 Жаргалант	92	315	23632	620	2079	584	9950	10399
	3 Цохио	76	256	24769	966	1815	732	11415	9841
	4 Өлзийт дүн	104	325	4228	50	320	91	1333	2434
		371	1189	74544	2726	5052	1819	29043	35904

№	Багийн нэр	Өрх	Хүн ам	Малын тоо					
				бүгд	тэмээ	адуу	үхэр	хонь	ямаа
УБ	1 Сангийн далай	159	502	41522	1440	3780	2397	15477	18428
	2 Баянбогд	117	373	31089	858	2147	708	9584	17792
	3 Аргалант	88	285	21851	1376	1722	461	7835	10457
	4 Нүдэн	127	382	2208	45	131	118	690	1224
	дүн	491	1542	96670	3719	7780	3684	33586	47901
ХБ	1 Халив	147	449	33759	1858	1933	1819	11704	16445
	2 Эргэл	109	424	29728	1895	1563	710	9635	15925
	3 Агаруут	165	538	50948	891	3463	1946	13950	30698
	4 Сулинхээр	176	601	44109	1391	3437	2685	14522	22074
	5 Аман ус	202	586	9594	87	298	190	2496	6523
	6 Замыншанд	177	464	1579	15	144	83	455	882
	дүн	976	3062	169717	6137	10838	7433	52762	92547
ХЛ	1 Жавхлант	99	356	21818	1642	1850	419	6727	11180
	2 Чулуут	91	337	22525	771	2431	904	6402	12017
	3 Элст	138	464	33986	854	2387	1069	11244	18432
	4 Хөвсгөл	124	430	5700	120	589	220	1694	3077
	дүн	452	1587	84029	3387	7257	2612	26067	44706
ЭР	1 Бүрдэнэ	59	229	12890	364	1171	389	4131	6835
	2 Еншөөв	69	200	17452	457	1832	617	5166	9380
	3 Цагаан хөтөл	43	134	9497	275	1026	159	2713	5324
	4 Дөрвөлж	80	281	19998	603	2283	847	7234	9031
	5 Улаан-Уул	488	1729	9166	336	908	845	2899	4178
	дүн	739	2573	69003	2035	7220	2857	22143	34748
СШ	1 1-р баг	1855	5824	14976	344	992	480	5818	7342
	2 2-р баг	1084	3509	5922	376	386	163	2077	2920
	3 3-р баг	1470	4677	23385	486	1138	832	9510	11419
	4 4-р баг	1553	5231	7034	83	743	282	2362	3564
	5 5-р баг	551	1934	9478	834	704	276	3087	4577
	дүн	6513	21175	60795	2123	3963	2033	22854	29822
ЗҮ	1 1-р баг	1366	4692						
	2 2-р баг	1633	5828						
	3 3-р баг	1174	3953	21984	714	1933	1046	7387	10904
	дүн	4173	14473	21984	714	1933	1046	7387	10904
60	Бүх дүн	18397	60450	1207381	30023	86458	45646	477277	567977

## ТАВ. АЖ ҮЙЛДВЭР

## 5.1 НИЙТ БҮТЭЭГДЭХҮҮНИЙ 2011 ОНЫ ӨСӨЛТ, 2005 оны зэрэгцүүлэх үнээр, сая төг

	Нийт бүтээгдэхүүн						2011	2011
	2005	2007	2008	2009	2010	2011	2005	2010
Нийт бүтээгдэхүүний дүн	5848.0	2264.7	1815.7	1572.9	2386.9	2239.4	38.3	93.8
а. Өмчийн төрлөөр								
- Төрийн	1106.6	1309.7	1424.8	1372.8	2026.7	1701.2	153.7	83.9
- Хувийн	4741.4	955.0	390.9	200.1	360.2	538.2	11.4	149.4
- Холимог								
б. ААН-ийн хэлбэр								
- Хоршоо	2.4	0.0	0.0	0.4	1.0	3.2	133.3	3.2 дахин
- Компани	4609.7	759.5	219.4	104.5	316.8	449.6	9.8	141.9
- Нөхөрлөл	0.0	0.0	0.0	0.0	0.0	0.0		
- УУГ	1106.6	1309.7	1424.8	1372.8	2026.7	1701.2	153.7	83.9
- Өрхийн аж ахуй	129.3	195.5	171.5	95.2	42.4	85.4	66.0	2 дахин

Аж үйлдвэрийн нийт бүтээгдэхүүн, мян.төг, оны эцэст

	2005	2006	2007	2008	2009	2010	2011
оны үнээр	5848.0	3949.4	3511.3	1942.5	1739.4	2973.2	3355.4
зэрэгцүүлэх үнээр	5848.0	3070.5	2264.7	1815.7	1572.9	2386.9	2239.4

## 5.2 НИЙТ БА БОРЛУУЛСАН БҮТЭЭГДЭХҮҮН, тухайн оны үнээр, сая төг

	Нийт бүтээгдэхүүн				Борлуулсан бүтээгдэхүүн			
	2009	2010	2011	$\frac{2011}{2010}$	2009	2010	2011	$\frac{2011}{2010}$
Нийт бүтээгдэхүүний Дүн	1739.4	2974.3	3355.4	112.8	2358.0	3405.6	4344.2	127.6
а. Өмчийн төрлөөр								
- Төрийн	1380.9	2577.9	2799.7	108.6	1950.6	2926.1	3558.8	121.6
- Хувийн	358.5	396.4	555.7	140.2	407.4	479.5	785.4	163.8
- Холимог								
б. ААН-ийн хэлбэр								
- Хоршоо	0.4	1.0	3.5	350.0	0.4	2.6	5.1	196.2
- Компани	183.9	321.6	351.1	109.2	194.2	374.8	495.3	132.2
- Нөхөрлөл	0.0	0.0	0.0		0.0	0.0	0.0	0.0
- УУГ	1380.9	2577.9	2799.7	108.6	1950.6	2926.1	3558.8	121.6
- Өрхийн аж ахуй	174.1	73.8	201.1	272.5	212.8	102.1	285.0	2.8 дахин

5.3 БҮТЭЭГДЭХҮҮНИЙ ҮЙЛДВЭРЛЭЛ, гол нэр төрлөөр, аймгийн дүнгээр

	Хэмжих нэгж	Онууд						2011	2011
		2006	2007	2008	2009	2010	2011	2006	2010
1 Цахилгаан	мян.квт.ц	151.9	193.0	170.0	92.5	152.7	241.5	159.0	158.2
2 Дулаан	мян.ккал	37.4	37.2	42.2	43.1	54.1	51.8	138.5	95.7
3 Блок	мян.төг		3127.0	1565.0	2910.0	4450.0	22635.0		508.7
4 Эсгий	м	5300		600		200		0.0	0.0
5 Малын мах	тн	2058	1234					0.0	
6 Талх	тн	234.4	377.4	270.2	144.1	59.7	42.2	18.0	70.7
7 Нарийн боов	тн	2.4	62.0	59.3	24.6	23.6	46.7	1945.8	197.9
8 Архи	мян.л	14.4	10.2	3.4	5.7	7.1	4.8	33.3	67.6
9 Ундаа	мян.л	19.2	9.6					0.0	
10 Хиам	тн	6.2	11.3	17.8	16.8	8.4	11.7	188.7	139.3
11 Зайрмаг	мян.шир	35.6	38.2	26.2	16.7	20.2	33.1	93.0	163.9
12 Төрөл бүрийн гутал	хос	253	9		18	3		0.0	0.0
13 Үүнээс: Хүүхдийн	хос		9						
14 Монгол гутал	хос	13				3		0.0	0.0
15 Дээл тэрлэг	шир	231	275	270	216	280	443	191.8	158.2
16 Модон эдлэл	мян.төг	580.0	6875.0	16088.5	6537.0	8682.5	18043.4	3110.9	207.8
17 Гэрийн мод	мян.төг	1373.0	2075.0	4067.0			570.0	41.5	
18 Гөлөм, дэвс	шир	7	8					0.0	
19 Жижиг төмөр эдлэл	мян.төг	755.2	282.0	530.0	116.0	964.5	328.5	43.5	34.1
20 Зуух яндан	хос	29	14	14				0.0	
21 Оёдол	мян.төг	715.0	7430.0	414.0	1990.0	3031.1	8378.0	1171.7	276.4
22 Жонш	мян.тн			3.3	2.8	1.6	1.2		75.0
23 Цонх	м2	600.0	629.7	758.0	395.4	3906.2	4083.4	680.6	104.5

Аж үйлдвэрийн бүтээгдэхүүн үйлдвэрлэлт /ААН-ийн төрлөөр/

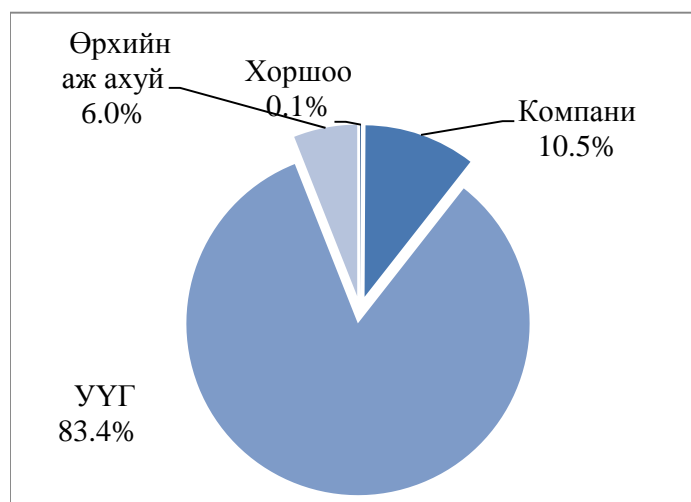

Аж үйлдвэрийн бүтээгдэхүүн үйлдвэрлэлт /өмчийн хэлбэрээр/

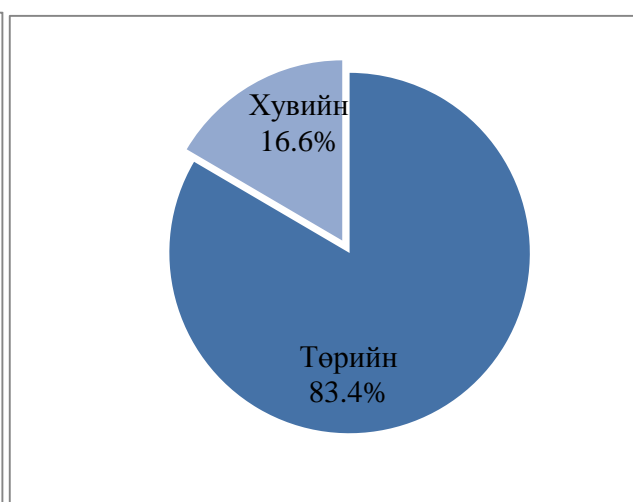

## 5.4 БҮТЭЭГДЭХҮҮНИЙ ҮЙЛДВЭРЛЭЛ, СУМААР, (нийт бүтээгдэхүүн гол нэр төрлөөр)

	Мэдээнд хамрагдсан ААН		Нийт бүтээгдэхүүн оны үнээр мян.төг		нэр төрлөөр									
					Цахилгаан мян.кв.цаг		Дулаан мян.Гкал		Блок мян.төг		Талх тн			
	2010	2011	2010	2011	2010	2011	2010	2011	2010	2011	2010	2011		
АЙ	2	2	61740.0	35115.0									6.1	3.8
АШ	4		1072.3											
ДЖ	3	2	1422.9	2373.2										4.3
ДХ	6	5	7128.5	4982.5					1400.0				0.1	0.3
ИХ	3	4	5043.5	11381.5							4800.0		5.5	4.4
МД	3	4	5448.0	28842.1	40.6	129.6					8420.0			
ӨР	2	1	4026.5	11603.1									2.5	4.1
СД	1	4	1600.0	1597.0							105.0			
УБ	4	5	4067.5	11969.3					550.0	1200.0			3.2	1.9
ХБ	3	4	49329.3	46294.5	112.1	111.9					2800.0		1.0	
ХЛ	1	6	3797.5	9210.6					2500.0	5310.0			1.6	0.4
ЭР	3	3	5606.4	1373.3										
СШ	15	19	2721723.9	3092817.5					52.5	48.8			21.6	17.7
ЗҮ	3	2	102267.7	97825.8					1.6	3.0			18.0	5.3
<b>дүн</b>	<b>53</b>	<b>61</b>	<b>2974274.0</b>	<b>3355385.4</b>	<b>152.7</b>	<b>241.5</b>	<b>54.1</b>	<b>51.8</b>	<b>4450.0</b>	<b>22635.0</b>	<b>59.7</b>	<b>42.2</b>		

	Цэвэр ус		Хиам		Нарийн боов		Архи		Модон эдлэл		Дээл		Жижиг оёдол	
	мян.л		тн		тн		мян.л		мян.төг		ш		мян.төг	
	2010	2011	2010	2011	2010	2011	2010	2011	2010	2011	2010	2011	2010	2011
АЙ														
АШ									30.0					
ДЖ											37	8	634.8	238.2
ДХ					4.0	1.5			876.0	407.2	7			
ИХ									292.0		42	23	378.5	780.0
МД						0.3			329.0		50	125	1000.0	868.0
ӨР					3.34	4.7								
СД										100.0		31		521.0
УБ					0.12	0.3				210.0	28	80		
ХБ									2485.5	852.0				
ХЛ						0.1				360		7		2028.0
ЭР											116	30	1017.8	96.0
СШ	117.6	90.5	8.1	11.7	14.0	18.8	7.1	4.8	4670.0	16114.2		139		3845.8
ЗҮ			0.3		2.1	21.0								
<b>дүн</b>	<b>117.6</b>	<b>90.5</b>	<b>8.4</b>	<b>11.7</b>	<b>23.6</b>	<b>46.7</b>	<b>7.1</b>	<b>4.8</b>	<b>8682.5</b>	<b>18043.4</b>	<b>280</b>	<b>443</b>	<b>3031.1</b>	<b>8377.0</b>

	Сараалжин хашаа		Цонх		Зайрмаг		Бялуу		Жижиг төмөр эдлэл		Нүүрс		Жонш	
	м2		м2		мян.ш		тн		мян.төг		мян.тн		мян.тн	
	2010	2011	2010	2011	2010	2011	2010	2011	2010	2011	2010	2011	2010	2011
АИ													1.6	1.2
АШ									363.0					
ДХ									601.5	108.5				
ИХ														
МД														
ӨР														
СД										130.0				
УБ														
ХБ														
ХЛ										90.0				
ЭР														
СШ	540	349	3906.2	4083.4	20.2	33.1	0.8	1.57			7.8	5.1		
ЗҮ														
<b>дүн</b>	<b>540</b>	<b>349</b>	<b>3906.2</b>	<b>4083.4</b>	<b>20.2</b>	<b>33.1</b>	<b>0.8</b>	<b>1.57</b>	<b>964.5</b>	<b>328.5</b>	<b>7.8</b>	<b>5.1</b>	<b>1.6</b>	<b>1.2</b>

5.5 БҮТЭЭГДЭХҮҮН ҮЙЛДВЭРЛЭЛТ, БОРЛУУЛАЛТ, СУМААР, ОНЫ ЭЦЭСТ

А	Нийт бүтээгдэхүүн				Борлуулсан бүтээгдэхүүн			
	2009	2010	2011	$\frac{2011}{2010}$	2009	2010	2011	$\frac{2011}{2010}$
	1	2	3	4	5	6	7	8
АЙ	97304.0	61740.0	35115.0	56.9	91025.0	54800.0	86520.0	157.9
АШ	2039.4	1072.3		0.0	2360.0	644.0		0.0
ДЖ	0.0	1422.9	2373.2	166.8	0.0	1407.0	5772.0	410.2
ДХ	6948.0	7128.5	4982.5	69.9	13152.8	7358.8	7404.6	100.6
ИХ	2880.0	5043.5	11381.5	225.7	3132.0	5294.6	19050.0	359.8
МД	6523.4	5448.0	28842.1	529.4	8530.7	7356.4	39602.4	538.3
ӨР	5195.0	4026.5	11603.1	288.2	6673.5	5984.6	14454.0	241.5
СД		1600.0	1597.0	99.8		2000.0	3011.5	150.6
УБ	6967.5	4067.5	11969.3	294.3	10753.0	6475.8	16363.5	252.7
ХБ	42198.3	49329.3	46294.5	93.8	39019.7	32547.3	35216.8	108.2
ХЛ	1940.2	3797.5	9210.6	242.5	2407.0	4058.6	15156.8	373.4
ЭР	2737.0	5606.4	1373.3	24.5	3145.0	6032.5	2313.5	38.4
СШ	1421342.1	2721723.9	3092817.5	113.6	2016287.8	3153664.5	3960145.4	125.6
ЗҮ	143299.9	102267.7	97825.8	95.7	161417.1	117997.1	139187.3	118.0
<b>Бүгд</b>	<b>1739374.8</b>	<b>2974274.0</b>	<b>3355385.4</b>	<b>112.8</b>	<b>2357903.6</b>	<b>3405621.2</b>	<b>4344197.8</b>	<b>127.6</b>

5.6 АЖ ҮЙЛДВЭРИЙН САЛБАРЫН НИЙТ ҮЙЛДВЭРЛЭЛТ, салбар, дэд салбараар, оны үнээр,

Салбар	мян.төг			
	2008	2009	2010	2011
<b>Уул уурхай олборлох аж үйлдвэр</b>	<b>117537.8</b>	<b>132163.9</b>	<b>117732.6</b>	<b>88930.0</b>
Нүүрс олборлолт	37537.8	42219.9	71052.6	59590.0
Бусад ашигт малтмал олборлолт	80000.0	89944.0	46680.0	29340.0
<b>Боловсруулах аж үйлдвэр</b>	<b>407983.9</b>	<b>268477.1</b>	<b>349641.6</b>	<b>526381.2</b>
Хүнсний бүтээгдэхүүн үйлдвэрлэл	328276.7	205324.4	131323.6	257615.5
Хувцас үйлдвэрлэл	6512.0	9142.2	11139.2	19051.0
Гутал үйлдвэрлэл		1373.4	105.0	784.8
Мод, модон эдлэл үйлдвэрлэл	20155.5	6537.0	8682.5	18043.4
Машин тоног төхөөрөмжөөс бусад төмөр эдлэл үйлдвэрлэл	6617.0	4916.0	4164.5	2638.5
Боловсруулах үйлдвэрийн бусад	46422.7	41184.1	194226.8	228248.0
<b>Цахилгаан, дулааны эрчим хүч үйлдвэрлэлт, усан хангамж</b>	<b>1417053.2</b>	<b>1338733.8</b>	<b>2506899.8</b>	<b>2740074.2</b>
Цахилгаан, дулаан, уур үйлдвэрлэл	1102802.0	1081900.9	2010418.5	2088639.7
Ус ариутгал, усан хангамж	314251.2	256832.9	496481.3	651434.5
<b>ДҮН</b>	<b>1942574.9</b>	<b>1739374.8</b>	<b>2974274.0</b>	<b>3355385.4</b>

5.7 АЖ ҮЙЛДВЭРИЙН САЛБАРЫН ХӨДӨЛМӨРИЙН БҮТЭЭМЖ, салбар, дэд салбараар, оны үнээр, мян.төг

Салбар	мян.төг			
	2008	2009	2010	2011
<b>Уул уурхай олборлох аж үйлдвэр</b>	<b>3358.2</b>	<b>3887.2</b>	<b>4528.2</b>	<b>5928.7</b>
Нүүрс олборлолт	1876.9	2111.0	3552.6	5959.0
Бусад ашигт малтмал олборлолт	5333.3	6424.6	7780.0	5868.0
<b>Боловсруулах аж үйлдвэр</b>	<b>2893.5</b>	<b>1904.1</b>	<b>2241.3</b>	<b>2845.3</b>
Хүнсний бүтээгдэхүүн үйлдвэрлэл	3688.5	2161.3	1238.9	2363.4
Хувцас үйлдвэрлэл	260.5	481.2	696.2	1002.7
Гутал үйлдвэрлэл		343.4	105.0	784.8
Мод, модон эдлэл үйлдвэрлэл	1832.3	653.7	620.2	2004.8
Машин тоног төхөөрөмжөөс бусад төмөр эдлэл үйлдвэрлэл	945.3	1229.0	462.7	376.9
Боловсруулах үйлдвэрийн бусад	5158.1	4576.0	19422.7	5706.2
<b>Цахилгаан, дулааны эрчим хүч үйлдвэрлэлт, усан хангамж</b>	<b>7015.1</b>	<b>6660.4</b>	<b>9250.6</b>	<b>8671.1</b>
Цахилгаан, дулаан, уур үйлдвэрлэл	7161.1	7071.2	9015.3	8666.6
Ус ариутгал, усан хангамж	6546.9	5350.7	10343.4	8685.8
<b>ДҮН</b>	<b>5139.1</b>	<b>4626.0</b>	<b>6594.8</b>	<b>6502.7</b>

## ЗУРГАА. БАРИЛГА

### 6.1 БАРИЛГА УГСРАЛТ, ИХ ЗАСВАРЫН АЖИЛ, оны эцэст

	сая.төг				
	2008	2009	2010	2011	2011/2010
<b>Бүгд А+Б</b>	<b>17773.7</b>	<b>9822.7</b>	<b>25325.5</b>	<b>27077.9</b>	<b>106.9</b>
<b>А. Аймгийн барилгын гүйцэтгэгчид</b>					
1.Барилга угсралт, их засвар бүгд	2504.7	1237.7	3046.7	4859.1	159.5
2.Ашиглалтанд оруулсан үндсэн фонд бүгд	609.1	313.4	1095.8	2850.8	260.2
<b>Б. Гадны гүйцэтгэгчид</b>					
1.Барилга угсралт, их засвар бүгд	15269.0	8585.0	22278.8	22218.8	99.7
2.Ашиглалтанд оруулсан үндсэн фонд бүгд	2036.5	3804.5	3821.2	45904.7	12 дахин

### 6.2 БАРИЛГА УГСРАЛТ, ИХ ЗАСВАРЫН АЖИЛ, объектын нэрээр, сая.төг

#### *А. Шинэ барилга, шинэчлэлт, хөрөнгө оруулалтын эх үүсвэр*

Д/ Д	Объектын нэр, байршил	Хүч чадал	Төсөвт өртөг бүгд	Гүйцэтгэл (өссөн дүнгээр)	Үүнээс: Тайлант оны гүйц	Эхэлсэн дууссан хугацаа
<b>1. Улсын төсвийн хөрөнгө оруулалтаар</b>						
1	Халдвартын эмнэлэг барилга угсралт ЗҮ	10 ор	186.7	186.7	9.3	2010-2011
2	Ёс заншил, өв соёл, хүндэтгэлийн ордны барилга угсралт СШ		927.8	800.0	400.0	2010.07-
3	Гадаадын иргэн харьяатын асуудал эрхэлсэн албаны контор ЗҮ	972 м2	720.0	720.0	620.0	2010-2011
4	Чөлөөт бүсийн контор ЗҮ	792 м2	1000.0	950.0		2009.05-
5	Онцгой байдлын албаны контор ЗҮ	2600 м2	829.0	780.0	495.0	2010.09-
6	Дотуур байрны барилга угсралт АШ	200 ор	226.0	200.0	200.0	2011.04-
7	Дотуур байрны барилгын өргөтгөл УБ	60 ортой	518.3	518.3	518.3	2011
8	Нэгдсэн эмнэлгийн барилгын гадна ариутгах татгуургын шугам СШ	745 м	180.0	180.0	180.0	2011
9	Төрөх эмнэлэг СШ	50 ортой	1285.7	90.0	90.0	2011.05-
10	Хүн эмнэлэг барилгын өргөтгөл ӨР		44.5	44.5	44.5	2011
11	Урьдчилан хорих байр СШ	606 м2	501.0	501.0	501.0	2011
12	Ерөнхий боловсролын сургуулийн өргөтгөл АЙ	320 хүүхэд	1200.0	60.0	60.0	2011.06-
13	Эрүүл мэндийг дэмжих төв СШ	1001,2 м2	680.7	105.0	105.0	2011-
14	Ерөнхий боловсролын сургууль ЗҮ	928хүүхэд	2488.9	90.0	90.0	2011-
15	Эрдэнэ сум-босоо тэнхлэг хүртэлх авто зам	15.5 км	735.8	735.8	537.9	2010-2011
16	Хүслийн уул худаг СШ	0.3 л/сек	27.9	27.9	27.9	2011
17	Мод үржүүлэг худаг СШ	2 л/сек	28.5	28.5	28.5	2011
18	Гурван дов худаг ХБ	0.4 л/сек	29.9	29.9	29.9	2011
19	Хошуу хонд МХ	1 л/сек	18.8	18.8	18.8	2011
20	Долоод ХЛ	4 л/сек	24.9	24.9	24.9	2011

21	Гүн хоолой ХЛ	2.2 л/сек	20.6	20.6	20.6	2011
22	Улаан цав ХЛ	2.5 л/сек	28.6	28.6	28.6	2011
23	Цагаан толгой УБ	5 л/сек	20.2	20.2	20.2	2011
24	Халзан тээг УБ	2.5 л/сек	31.2	31.2	31.2	2011
25	Сүүж УБ	0.5 л/сек	30.5	30.5	30.5	2011
<b>Дүн</b>			<b>11785.5</b>	<b>6222.4</b>	<b>4112.1</b>	

#### 2. Орон нутгийн төсвийн хөрөнгө оруулалтаар

1	Сургууль СШ	920 хүүхэд	1997.0	1797.3	1024.3	2008.05-
2	Цэцэрлэг ЗҮ	150 хүүхэд	646.8	591.0	186.6	2011
3	АЗДТГ-ын барилгын өргөтгөл СШ	78м2	120.6	120.6	120.6	2010-2011
4	ЗДТГ-ын өргөтгөл ЗҮ		130.0	130.0	130.0	2011
5	ЗДТГ-ын барилгын өргөтгөл ДХ		68.5	68.5	8.5	2010-2011
6	Ахмадын өргөөний барилга угсралт АЙ	95 м2	34.0	34.0	34.0	.2011.
7	Төв цэцэрлэгт хүрээлэнгийн тохижилт СШ		39.9	39.9	39.9	2011
8	Дорноговь -80 цогцолборын хашааны угсралт СШ		17.7	17.7	17.7	2011
9	Дорноговь -80 цогцолборын дүүжин гүүрний угсралт СШ		258.5	155.1	155.1	2011-
10	Дорноговь -80 цогцолборын хүндэтгэлийн хаалганы угсралт СШ		120.0	84.0	84.0	2011-
11	Сургуулийн дотуур байр СД	50 ортой	329.7	164.9	164.9	2011.07-
12	Цэцэрлэг ХЛ	75 хүүхэд	399.4	259.6	259.6	2011.07-
13	Биеийн тамирын талбай СШ		99.8	99.8	99.8	2011
14	Цэцэрлэг СШ	150 хүүхэд	648.0	317.1	317.1	2011-
15	ЗДТГ-ын контор ӨР		410.0	295.4	295.4	2011-
16	Олон овоо багийн ажлын албаны байр ДЖ		30.0	30.0	30.0	2011
17	Агаарын шугамын угсралт СШ-1 баг		83.7	83.7	83.7	2011
18	Алтанговь худалдааны төвийн гадна зам талбайн тохижилтын ажил СШ		14.3	14.3	14.3	2011
19	ЗДТГ-ын гадна талбайн хайс шинэчлэлт СШ		4.1	4.1	4.1	2011
<b>Дүн</b>			<b>5452.0</b>	<b>4307.0</b>	<b>3069.6</b>	

#### 3. Солонгосын эдийн засгийн хөгжлийн хамтын ажиллагааны сангийн хөрөнгө оруулалтаар

1	Чойр - 35-р зөрлөг хүртэлх авто зам	176.248 км	37820.0	2972.6		2007.05-
<b>Дүн</b>			<b>37820.0</b>	<b>2972.6</b>	<b>0.0</b>	

#### 4. Азийн хөгжлийн банкны хөрөнгө оруулалтаар

1	35-р зөрлөгөөс 18-ийн худаг хүртэлх авто зам	131.2 км	29327.9	29327.9	3609.0	2007-2010
<b>Дүн</b>			<b>29327.9</b>	<b>29327.9</b>	<b>3609.0</b>	

5. Замын сангийн хөрөнгө оруулалтар

1	Алтанговийн гудамжны гэрэлтүүлэг СШ		46.3	46.3	46.3	2011
2	Ганзамчдын гудамжны автозамын шинэчлэл СШ	3 км	425.0	257.0	257.0	2011-
3	Залуучуудын гудамжны автозамын шинэчлэл СШ	0.8 км	85.0	85.0	85.0	2011
4	Замын тэмдэг СШ		5.9	5.9	5.9	2011
5	Автобусны буудал СШ		30.0	30.0	30.0	,2011,
<b>Дүн</b>			<b>592.2</b>	<b>424.2</b>	<b>424.2</b>	

6. Бусад хөрөнгө оруулалтаар

1	"Нарлаг шанд" хороолол СШ	92 айл	2518.2	1510.9	1510.9	2011-
2	Бүтээлийн цагаан сүм, СШ		138.7	23.7		2004.05-
3	Ахуйн үйлчилгээний ордон СШ	1105.9м2	223.5	30.0		2007.08-
4	Суман зурхай ХХК-ы барилга, СШ	741м2	244.0	168.0	74.8	2007,08-
5	Үйлчилгээний төв MGC ХХК ЗҮ	480 м2	250.0	250.0	12.5	2009-2011
6	Орон сууц ЗҮ	96 айл	3253.3	3253.3	1414.1	2009-2011
7	Орон сууц ЗҮ	48 айл	1546.6	1546.6	925.6	2009-2011
8	Орон сууц ЗҮ	66 айл	1272.0	1272.0	340.0	2010-2011
9	Орон сууц ЗҮ	35 айл	800.0	800.0	602.0	2010-2011
10	Орон сууц ЗҮ	30 айл	600.0	570.0	453.0	2010.06-
11	Орон сууц ЗҮ	8 айл	400.0	400.0	200.0	2010-2011
12	Орон сууц СШ-3-р баг	1 айл	50.0	15.0		2010-
13	Ардчилалын ордон СШ	486 м2	1400.0	1400.0	952.5	2010-2011
14	Орон сууц СШ-2-р баг	18 айл	357.8	128.0	128.0	2011.04-
15	Орон сууц СШ-2-р баг	5 айл	271.7	119.0	119.0	2011.04-
16	Орон сууц СШ	70 айл	2000.0	183.0	183.0	2011.04-
17	Орон сууц СШ-1-р баг	4 айл	80.0	8.0	8.0	2011,09-
18	"Барс" худалдаа үйлчилгээний төв СШ-1-р баг	672 м2	350.0	350.0	350.0	2011
19	Өвгөн суварга СШ	1128 м2	2200.0	2200.0	1300.0	2010-2011
20	"Шинэ эргэл" худалдааны төвийн өргөгтгөл СШ 3-р баг	324 м2	140.0	140.0	140.0	2011
21	Орон сууц СШ	60 айл	1211.1	1211.1	684.4	2010-2011
22	Орон сууц СШ-2-р баг	18 айл	357.8	115.0	115.0	2011.06-
23	Орон сууц СШ-2-р баг	5 айл	320.0	115.0	115.0	2011.06-
24	"Цэлмэг тэнгэр" худалдаа үйлчилгээний төв СШ 3-р баг	864 м2	220.0	220.0	220.0	2011
25	Ус цэвэршүүлэн савлах үйлдвэр СШ	288 м2	120.0	120.0	120.0	,2011,
26	Үйлчилгээний төв ЗҮ	1296 м2	480.0	480.0	480.0	2011
27	Үйлчилгээний төвтэй орон сууц ЗҮ	1008 м2	450.0	350.0	350.0	2011,07-
28	Бие засах газар СШ	60 м2	46.0	46.0	46.0	2011

28	Вагнер ази ХХК-ын албан контор ЗҮ	414.5м2	1200.0	1200.0	1200.0	2011
29	Тагнуулын ажилчдын орон сууц ЗҮ	672 м2	235.0	180.0	180.0	2011.06-
30	Төрийн албан хаагчдын орон сууц ЗҮ	5616м2	2500.0	1800.0	1800.0	2011.06-
31	Сод монгол группын ШТС СШ		30.0	30.0	30.0	2011
32	Шунхлай ХХК-ны ШТС СШ		56.5	56.5	56.5	2011
33	2 Орон сууц СШ	8 айл	360.0	360.0	360.0	2011
<b>Дүн</b>			<b>23025.3</b>	<b>19116.5</b>	<b>14470.3</b>	
<b>Бүгд дүн</b>			<b>108002.9</b>	<b>62370.6</b>	<b>25685.2</b>	

**Б. Их засварын ажил, объектын нэрээр, хөрөнгө оруулалтын эх үүсвэрээр, сая.төг**

**1. Улсын төсвийн хөрөнгө оруулалтаар**

1	Нэгдсэн эмнэлгийн дотор засвар СШ	200 ор	61.5	61.5	61.5	2011
2	ХХААЖДҮГ-ын барилгын засвар СШ		45.0	45.0	45.0	2011
3	Ус цаг уур, орчны шинжилгээний албаны барилгын засвар СШ		14.7	14.7	14.7	2011
4	Сургуулийн их засвар ӨР	160 хүүхэд	91.7	91.7	91.7	2011
5	4-р цэцэрлэг барилгын засвар СШ		35.8	35.8	35.8	2011
6	Хүн эмнэлэг барилгын засвар ИХ		29.6	29.6	29.6	2011
7	Хүн эмнэлэг барилгын засвар ДЖ		19.6	19.6	19.6	2011
8	3-р цэцэрлэгийн засвар СШ		38.3	38.3	38.3	2011
9	Хүүхдийн ордны засвар СШ		249.9	249.9	249.9	2011
10	Нэгдсэн эмнэлгийн гадна ариутгах татуургын шугам СШ		180.0	180.0	180.0	2011
11	Аймгийн ЗДТГ-ын дотор засвар СШ		33.4	33.4	33.4	2011
12	Худгын засвар СШ		5.5	5.5	5.5	2011
<b>Дүн</b>			<b>805.0</b>	<b>805.0</b>	<b>805.0</b>	

**2. Орон нутгийн төсвийн хөрөнгө оруулалтаар**

1	Төв талбайн тохижилт АШ	400 м2	18.9	18.9	9.5	2010-2011
2	Музей сургалт судалгааны төвийн засварСШ		19.8	19.8	19.8	2011
3	Биеийн тамир спортын хорооны засвар СШ		19.9	19.9	19.9	2011
4	Төв цэнгэлдэх хүрээлэнгийн засвар СШ		61.6	61.6	61.6	2011
5	Сургуулийн 00-ын засвар ЗҮ		24.5	24.5	24.5	2011
6	Төв талбайн тохижилт СШ		10.9	10.9	10.9	2011
7	ЗДТГ-ын барилгын их засвар ИХ		47.4	23.7	23.7	2011
8	ЗДТГ-ын барилгын дээврийн их засвар УБ		29.5	29.5	29.5	2011
9	ЗДТГ-ын барилгын дээврийн их засвар ЭР		24.4	24.4	24.4	2011
10	Эмнэлгийн ажилчдын орон сууцны засвар МХ		14.8	14.8	14.8	2011
<b>Дүн</b>			<b>271.7</b>	<b>248.0</b>	<b>238.6</b>	

**4. Бусад хөрөнгө оруулалтаар**

1	Хаан банк СШ	264 м 2	253.0	253.0	253.0	2011
2	Холбооны газрын засвар СШ	357м2	28.2	28.2	28.2	2011
3	Соёлын төвийн засвар СД		12.3	12.3	12.3	2011
4	Соёлын төвийн засвар ХЛ		11.8	11.8	11.8	2011
5	Халуун усны барилгын засварын ажил ДЖ		10.1	10.1	10.1	2011
6	Цэцэрлэгийн барилгын гадна бохир, цэвэр		22.5	22.5	22.5	2011
7	Соёлын төвийн халаалтын засвар ДЖ		11.2	11.2	11.2	2011
<b>Дүн</b>			<b>349.1</b>	<b>349.1</b>	<b>349.1</b>	

**ИХ ЗАСВАР БҮГД**

**1425.8 1402.1 1392.7**

**НИЙТ ДҮН**

**109428.7 63772.7 27077.9**

## ДОЛОО. ТЭЭВЭР, ХОЛБОО

## 7.1 АВТО ТЭЭВЭР, оны эцэст

	ХЭМЖИХ НЭГЖ	Онууд				2011	2011
		2008	2009	2010	2011	2008	2010
1. Ачаа эргэлт	м.тн.км	444.5	49.4	4653.2	26570.0	5977.5	571.0
2. Тээсэн ачаа	мян.тн	20.2	31.5	75.5	97.6	483.2	129.3
3. Зорчигч эргэлт	м.хүн.км	5557.9	3663.9	4017.3	1227.5	22.1	30.6
4. Зорчигчид	мян.хүн	120.4	29.3	67.5	49.1	40.8	72.7
5. ТҮ-ийн орлого	сая.төг	313.1	134.5	692.5	1183.0	377.8	170.8

## 7.1.1 ТЭЭВРИЙН ХЭРЭГСЛИЙН ТЕХНИКИЙН ХЯНАЛТ ОНОШЛОГООНД ХАМРАГДСАН ТЭЭВРИЙН ХЭРЭГСЭЛИЙН ТОО, сумдаар оны эцэст

	2008	2009	2010	2011	Үүнээс:			
					Автомашин	Мотоцикл	Чиргүүл	Бусад
Айраг	214	473	235	382	281	87	6	8
Алтанширээ	93	91	116	117	101	16	0	0
Даланжаргалан	213	302	281	334	287	39	1	7
Дэлгэрэх	155	198	170	234	165	68	1	0
Иххэт	96	157	2020	252	198	48	5	1
Өргөн	100	137	125	108	91	15	2	0
Сайхандулаан	99	108	95	176	135	39	1	1
Мандах	99	114	127	119	86	33	0	0
Улаанбадрах	79	101	122	129	104	25	0	0
Хатанбулаг	130	161	1843	218	194	23	0	1
Хөвсгөл	101	107	91	149	136	13	0	0
Эрдэнэ	129	149	165	184	113	68	2	1
Сайншанд	1169	1337	99	2996	2680	116	176	24
Замын-Үүд	1106	1250	136	2929	1821	386	0	722
<b>Бүгд</b>	<b>3783</b>	<b>4685</b>	<b>5625</b>	<b>8327</b>	<b>6392</b>	<b>976</b>	<b>194</b>	<b>765</b>

## 7.2 ХОЛБОО, ШУУДАН, оны эцэст

	Хэмжих нэгж	2007	2008	2009	2010	2011	2011	2011
							2007	2010
Үйлчилгээний орлого	сая.төг	519.0	426.8	341.7	238.4	301.2	58.0	126.3
Цахилгаан мэдээ	мян.ши	5.9	1.5	1.3	2.7	2.8	47.5	103.7
Телефон яриа	мян.ми	5061.7	3567.8	2280.6	1376.7	935.6	18.5	68.0
Интернетэд холбогдсон ми	мян.ми	546.4	214.5	153.0	39.7	569.6	104.3	1434.8
Телефон цэг	тоо	2065	2067	1287	1094	934	45.2	85.4
Захидал	мян.ши	6.5	3.2	1.7	1.8	1.3	20.1	72.2
Боодол	ширхэг	182	131	166	937	355	195.1	37.9
Албан бичиг	мян.ши	10.9	9.6	8.9	10.0	11.4	104.2	114.0
Илгээлт	ширхэг	195	132	97	154	131	67.2	85.1
Буухиа	тоо	25	29	8	37	102	408.0	275.7
Зорчигчийн тоо	хүн	1115	1200	504	1686	2204	197.7	130.7
Хамрагдсан нэгж	тоо	2	2	2	2	3	150.0	150.0

## 7.3 ҮҮРЭН ТЕЛЕФОН, оны эцэст

	Хэмжих нэгж	2007	2008	2009	2010	2011	2011
							2010
Үүрэн телефон хэрэглэгчээс орсон орлого	сая.төг	12.0	1960.1	2046.2	2783.3	3393.2	121.9
Үүрэн телефон хэрэглэгчидийн тоо	тоо	31578	26544	30036	34330	45130	131.5
Хамрагдсан нэгж	тоо	5	5	5	5	5	100.0

## 7.4 КАБЕЛИЙН ТЕЛЕВИЗ, оны эцэст

	Хэмжих нэгж	2007	2008	2009	2010	2011	<u>2011</u> <u>2010</u>
1. Нийт орлого	сая. төг	66.7	65.8	65.0	82.9	120.6	127.6
2. КТВ-цэгийн тоо	тоо	1620	1690	1970	1900	2542	96.4
3. Ажиллагсдын тоо	тоо	14	14	23	20	35	87.0
4. хамрагдсан нэгж	тоо	3	3	4	4	4	100.0

## 7.5 ТЕЛЕФОН УТАСНЫ СҮЛЖЭЭНИЙ БАЙРШИЛ 2011 оны 12-р сарын 31 -ний байдлаар

	МЦХК	Mobico m	Skytel	Unitel	F zone	G.mobil g	дүн
1 Айраг		✓	✓	✓		✓	4
2 Алтанширээ	✓	✓	✓	✓			4
3 Даланжаргалан		✓	✓	✓			3
4 Дэлгэрэх	✓		✓	✓			3
5 Иххэг			✓	✓			2
6 Мандах		✓	✓				2
7 Өргөн		✓	✓	✓		✓	4
8 Сайхандулаан			✓	✓			2
9 Улаанбадрах		✓				✓	2
10 Хатанбулаг	✓					✓	2
11 Хөвсгөл		✓				✓	2
12 Эрдэнэ		✓	✓	✓		✓	4
13 Сайншанд	✓	✓	✓	✓	✓	✓	6
14 Зүүнбаян	✓	✓	✓	✓		✓	5
15 Замын үүд	✓	✓	✓	✓	✓	✓	6
<b>Дүн</b>	<b>6</b>	<b>11</b>	<b>12</b>	<b>11</b>	<b>2</b>	<b>9</b>	<b>51</b>

**НАЙМ. ДОТООД ХУДАЛДАА, НИЙТИЙН АЖ АХУЙ**

8.1 ХУДАЛДАА, ЗОЧИД БУУДАЛ, ЗООГИЙН ГАЗРЫН БОРЛУУЛАЛТЫН ОРЛОГО, оны эцэст

	2006	2007	2008	2009	2010	2011	сая.төг	
							<u>2011</u> 2006	<u>2011</u> 2010
Бүгд	10475.7	18121.9	26492.8	22403.7	38457.1	67853.3	176.4	29396.2
Бөөний болон жижиглэн худалдаа	9846.0	16438.7	25637.3	21734.5	37524.5	65320.5	174.1	27796.0
Зочид буудал	78.2	368.9	316.4	290.4	451.7	1,077.9	1378.5	238.6
Зоогийн газар	551.6	1314.2	539.1	378.8	480.9	1454.9	263.8	302.5

8.2 НЕФТЬ ХАНГАМЖ, оны эцэст

	Хэмжих нэгж	Онууд					2011	2011
		2007	2008	2009	2010	2011	2007	2010
1. Таган авалт-бүгд	сая төг	18782.5	29287.4	19455.3	35327.1	78085.7	415.7	221.0
- Бензин	тн	9269.7	7801.9	4864.1	5671.3	5459.3	58.9	96.3
- Дизелийн түлш	тн	8103.8	9925.7	11419.5	18753.9	33589.4	414.5	179.1
- Гослох материал	тн	222.8	150.3	238.9	136.9	857.9	385.1	626.7
2. Борлуулалт-бүгд	сая төг	16607.8	25145.7	20275.6	24887.6	48909.8	294.5	196.5
- Бензин	тн	7641.3	7954.6	4311.7	4066.7	3320.3	43.5	81.6
- Дизелийн түлш	тн	6962.9	7965.7	9591.4	13195.5	20599.2	295.8	156.1
- Гослох материал	тн	192.5	139.9	372.8	123.1	1036.1	538.2	841.7
3. Хамрагдсан нэгж	тоо	4	5	5	5	5	125.0	100.0

8.3 ХОТ НИЙТИЙН АЖ АХУЙН ҮЙЛЧИЛГЭЭНИЙ ЗАРИМ ҮЗҮҮЛЭЛТҮҮД, оны эцэст

	2007	2008	2009	2010	2011	<u>2011</u> 2007	<u>2011</u> 2010
Гүний худгийн тоо*	43	52	60	357	451	х	126.3
Ус түгээх цэг	47	46	46	46	50	106.4	108.7
Зөөврийн ус хэрэглэдэг өрхийн тоо	8614	9230	9179	12612	13029	151.3	103.3
Хог устгалын цэгийн тоо	14	14	14	14	14	100.0	100.0
Хог тээврийн машины тоо	24	24	28	24	27	112.5	112.5
Гэрэлтүүлэгтэй гудамж талбай .мян м2	246.8	957.5	534.8	23.8**	33.3**	х	х
Халуун усны газрын тоо	24	24	30	29	32	133.3	110.3
- түүний багтаамж	90	97	127	107	118	131.1	110.3

Тайлбар- \* Өмнө онуудад төв суурин газруудын мэдээллийг хамруулж байсан бол 2010 оноос аймгийн дүнгээр мэдээлдэг боллоо.

\*\* Гэрэлтүүлэгтэй гудамж хэмжих нэгж - км

8.4 ХОТ, НИЙТИЙН АХУЙН ҮЙЛЧИЛГЭЭНИЙ ЗАРИМ ҮЗҮҮЛЭЛТҮҮД, сумаар, оны эцэст

	Гүний худгийн тоо		Халуун усны цэгийн тоо		Түүний багтаамж хүн		Цэцэрлэгт хүрээлэн	Хөшөө баримал
	2010	2011	2010	2011	2010	2011	2011	2011
Айраг	15	28	2	2	7	7	1	2
Алтанширээ	36	36	1	1	2	2	0	5
Даланжаргалан	13	22	1	2	4	9	2	2
Дэлгэрэх	15	20	1	1	2	2	1	4
Иххэт	24	21	1	1	3	4	1	2
Мандах	37	39	1	1	2	2	2	4
Өргөн	19	23	1	2	5	6	0	3
Сайхандулаан	18	35	2	2	3	3	1	1
Улаанбадрах	31	35	1	1	2	2	1	6
Хатанбулаг	20	34	1	1	2	2	2	6
Хөвсгөл	27	33	1	1	2	2	0	6
Эрдэнэ	28	26	2	3	7	12	0	0
Сайншанд	52	78	8	9	34	38	2	10
Замын үүд	22	21	6	5	32	27	4	4
<b>Бүгд</b>	<b>357</b>	<b>451</b>	<b>29</b>	<b>32</b>	<b>107</b>	<b>118</b>	<b>17</b>	<b>55</b>

## ЕС. ОРОН СУУЦ

### 9.1 АШИГЛАЛТАНД ОРУУЛСАН ОРОН СУУЦ, м2, оны эцэст

	2007	2008	2009	2010	2011	$\frac{2011}{2007}$	$\frac{2011}{2010}$
Нийт талбай	3766	5437	8096	12358	14421	382.9	116.7
өмчийн Төрийн хэлбэрээр:		168	1766				
Хувийн	3766	5269	6330	12358	14421	382.9	116.7
Сууцны талбай	3052	4891	6306	10054	11344	371.7	112.8
өмчийн Төрийн хэлбэрээр:		168	1436				
Хувийн	3052	4723	3395	10054	11344	371.7	112.8

Ашиглалтад оруулсан орон сууц , нийт талбай м2

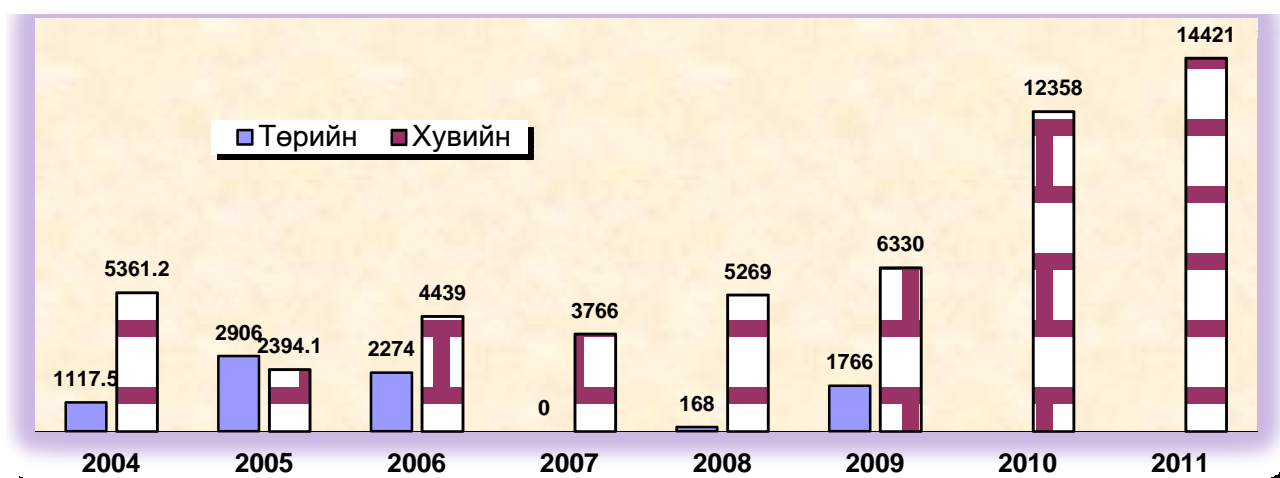

### 9.2 АШИГЛАЛТАНД ОРУУЛСАН ОРОН СУУЦ өрх, хүн амын тоогоор

	2007	2008	2009	2010	2011	$\frac{2011}{2007}$	$\frac{2011}{2010}$
Тухайн сууцанд амьдарч байгаа өрхийн тоо	78	170	116	192	271	347.4	141.1
Тухай сууцанд амьдарч байгаа хүний тоо	219	534	401	603	842	384.5	139.6

АШИГЛАЛТАНД ОРУУЛСАН ОРОН СУУЦ өрх, хүн амын тоогоор

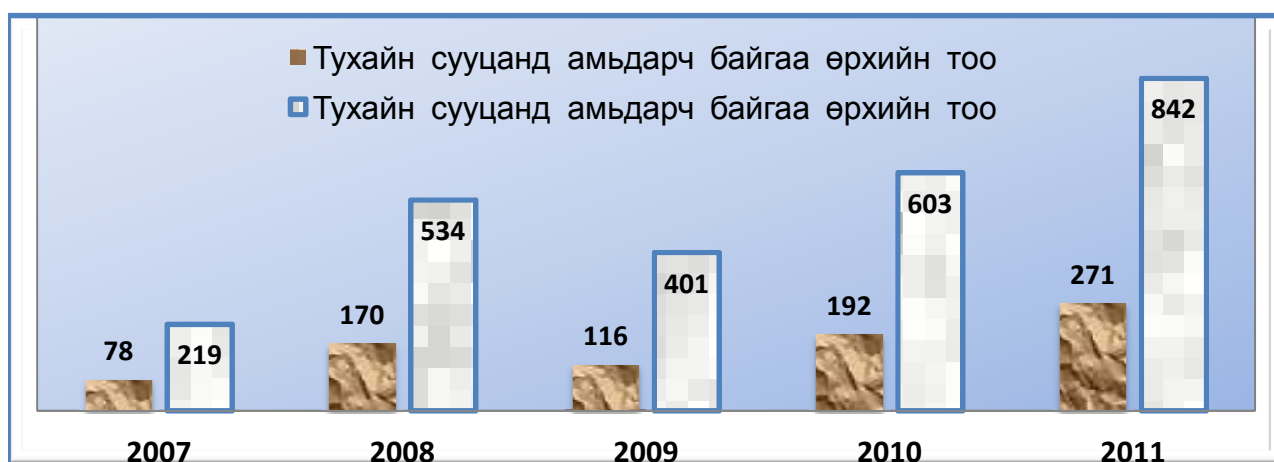

**АРАВ. БОЛОВСРОЛ, СОЁЛ УРЛАГ**

**10.1 БОЛОВСРОЛ**

**10.1.1 БҮХ ШАТНЫ СУРГУУЛЬД СУРАЛЦАГЧИД**

	2006	2007	2008	2009	2010	2011	<u>2011</u> <u>2006</u>	<u>2011</u> <u>2010</u>
Суралцагсад-Бүгд	12764	12832	13071	12947	12733	12861	100.8	101.0
Үүнээс:								
Ерөнхий боловсролын сургууль	11323	11144	11188	11062	10940	10897	96.2	99.6
Мэргэжил сургалт үйлдвэрлэлийн төв	661	782	933	913	843	743	112.4	88.1
Төмөр замын МСҮТ-д	-	-	-	-	-	155		
ЭМШУИС-ийн салбар сургууль	780	906	950	972	950	1066	136.7	112.2
Ерөнхий боловсролын сургуулийн тоо-Бүгд	20	20	20	20	20	20	100.0	100.0
Дотуур байранд сууж байгаа хүүхдийн тоо	919	923	841	866	905	828	90.1	91.5
Үндсэн багшийн тоо	461	475	519	523	531	531	115.2	100.0

**10.1.2 БҮХ ШАТНЫ СУРГУУЛЬД ЭЛСЭГЧИД**

	2006	2007	2008	2009	2010	2011	<u>2011</u> <u>2006</u>	<u>2011</u> <u>2010</u>
Элсэлт-Бүгд	2498	3081	3748	2778	3971	3665	146.7	92.3
ЕБС-ийн элсэлт-Бүгд	1995	2464	3088	2168	3334	2885	144.6	86.5
Үүнээс: 1-р анги	781	1282	1418	1112	1020	1004	128.6	98.4
МСҮТ (Төмөр замын МСҮТ элсэлт орсон)	314	347	412	362	437	496	158.0	113.5
Үүнээс:								
Хоол нарийн боов	72	67	83	53	40	60	83.3	150.0
Барилга, сантехникийн засварчин, мужаан, өнгөлгөө, засал чимэглэлчин	123	121	199	164	185	149	121.1	80.5
Зөөлөн эдлэлийн оёдол, эсгүүрчин	23	17	-	22	-	-	x	x
Үсчин, гоо засал	-	36	42	30	40	-	x	x
Автомашини засварчин, гагнуурчин	48	40	42	40	40	32	66.7	80.0
Монгол үндэсний хөгжим	-	22	-	-	20	-	x	x
Дүрслэх урлаг	10	-	-	17	-	-	x	x
Компьютерийн оператор	38	44	46	36	40	-	x	x
Хүнд машин механизмын засварчин, оператор	-	-	-	-	72	20	x	27.8
Бусад	-	-	-	-	-	80	x	x
Замчин	-	-	-	-	-	30	x	x
Туслах машинч	-	-	-	-	-	49	x	x
Өртөөний жижүүр	-	-	-	-	-	38	x	x
Вагон үзэгч	-	-	-	-	-	38	x	x
ЭМШУИС-ийн салбар сургууль	189	270	248	248	200	284	150.3	142.0
Анагаах, сувилахуй /баклавар/	113	147	218	136	146	184	162.8	126.0
Эм найруулагч, бага эмч	76	123	30	112	54	100	131.6	185.2

**10.1.3 БҮХ ШАТНЫ СУРГУУЛЬ ТӨГСӨГЧИД**

	2006	2007	2008	2009	2010	2011	<u>2011</u> <u>2006</u>	<u>2011</u> <u>2010</u>
Төгсөлт-бүгд	3555	3527	3340	2755	3504	3413	96.0	97.4
Үүнээс:								
Ерөнхий боловсролын сургууль	3261	3244	2941	2262	2893	2892	213.0	100.0
5-р анги	1248	1193	1049	502	1040	1130	-	108.7
9-р анги	1297	1245	1125	998	1191	1130	87.1	94.9
11-р анги	716	806	767	762	662	632	88.3	95.5
МСҮТөв	98	136	178	282	378	339	345.9	89.7
ЭМШУИС-ийн салбар сургууль	196	147	221	211	233	182	92.9	78.1
ЕБС-ийн сурлагын Стандарт хангалт %	87.4	95.2	96.3	96.0	97.0	96.6	110.5	99.6
А, В-ийн эзлэх %	43.9	45.9	43.7	46.7	48.0	43.0	97.9	89.6

Бүх шатны сургуульд суралцагсад, элсэгчил, төгсөгчид, хичээлийн жилд

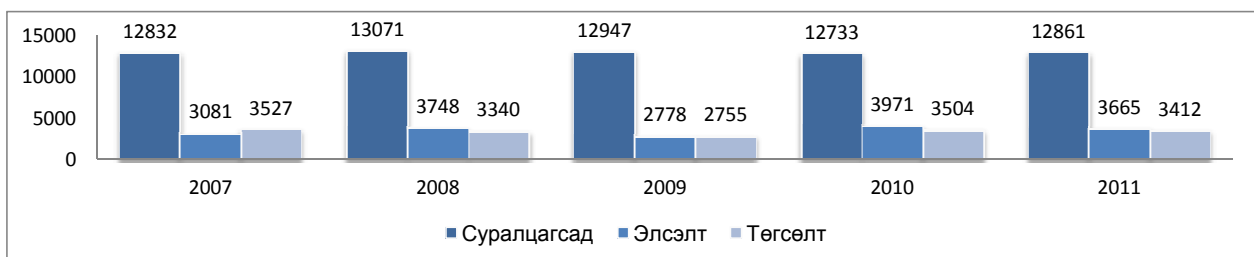

## 10.2 СОЁЛ УРЛАГ

	2007	2008	2009	2010	2011	<u>2011</u> 2007	<u>2011</u> 2010
<b>Мэргэжлийн урлагийн байгууллагын тоо</b>	1	1	1	1	1	100.0	100.0
Уран бүтээл, тоо	9	8	2	8	4	44.4	50.0
Тоглолт, тоо	236	212	123	240	254	107.6	105.8
Үзэгчид, мян хүн	50.9	42.4	10.2	43.5	54.5	107.1	125.3
<b>Музейн тоо</b>	13	14	14	14	14	107.7	100.0
Үүнээс: Сумын музей	11	12	12	12	12	109.1	100.0
Үзэгчид бүгд мян хүн	7.0	10.1	8.9	10.1	9.8	140.0	97.0
<b>Номын сангийн тоо</b>	13	14	14	14	14	107.7	100.0
Үүнээс: Нийтийн	1	1	1	1	1	100.0	100.0
Суудлын тоо	213	216	240	261	247	116.0	94.6
Үүнээс: Нийтийн	50	80	80	80	80	160.0	100.0
Номын фондын ном, мян ш	126.9	131	138.1	139.2	141.0	111.1	101.3
Үүнээс: Нийтийн	54.6	55.4	56.7	57.4	58.0	106.2	101.0
Фондонд шинээр авсан, мян ш	1.6	4.0	7.7	1.2	1.6	102.5	136.7
<b>Соёлын төвийн тоо</b>	13	13	13	13	13	100.0	100.0
Суудлын тоо	2440	2410	2410	2410	2410	98.8	100.0
Зохиогдсон ажлын тоо	861	872	997	1304	1356	157.5	104.0
Үүнд хамрагдагчид, мян хүн	71.4	87.7	99.2	121.5	137.6	192.7	113.3

АРВАН НЭГ. ЭРҮҮЛ МЭНД

11.1 ЭРҮҮЛ МЭНДИЙН БАЙГУУЛЛАГЫН ҮЗҮҮЛЭЛТ, оны эцэст

	2007	2008	2009	2010	2011	2011	2011
						2007	2010
<b>Эрүүл мэндийн байгууллага</b>	81	88	81	87	86	106.2	98.9
- Эрүүл мэндийн газар (төв)	1	1	1	1	1	100.0	100.0
- Нэгдсэн эмнэлэг	2	2	2	2	2	100.0	100.0
- Уламжлалт монгол эмнэлэг	1	1	1	1	1	100.0	100.0
- Цэргийн эмнэлэг/Төмөр замын э	4	4	4	4	4	100.0	100.0
- Сумын эмнэлэг	13	13	12	12	12	92.3	100.0
- Сум дундын эмнэлэг	1	1	1	1	1	100.0	100.0
- Багийн бага эмчийн салбар	30	35	29	34	35	116.7	102.9
- Өрхийн эмнэлэг	3	3	3	3	3	100.0	100.0
- Хувийн эмнэлэг	12	13	13	14	13	108.3	92.9
Үүнээс: ортой	3	3	2	2	2	66.7	100.0
- Эхчүүдийн амрах байр	14	15	15	15	14	100.0	93.3
<b>Эмнэлгийн ор бүгд</b>	364	363	356	366	361	99.2	98.6
Үүнээс : Төрөхийн ор	37	31	37	37	46	124.3	124.3
<b>Эмнэлгийн боловсон хүчин</b>	453	516	549	582	587	129.6	100.9
- Их эмч	153	190	186	210	211	137.9	100.5
- Бусад дээд	29	35	37	34	39	134.5	114.7
- Дунд мэргэжилтэн	271	291	326	338	337	124.4	99.7
<b>Эмчилгээ үйлчилгээ-бүгд /мян /</b>							
- Эмчлүүлсэн хүний тоо	12.8	13.4	12.9	13.8	13.6	106.0	98.3
- Эмнэлгийн ор хоног	104.2	106.9	100.8	104.6	102.1	98.0	97.6
- Амбулаторийн үзлэг	345.3	349.4	377.7	395.6	403.1	116.7	101.9
- Урьдчилан сэргийлэх тарилга	8.6	8.8	9.5	8.5	8.8	102.8	104.0
Үүнээс:							
<b>Монголын уламжлалт анагаах ухааны төв</b>							
- Эмчлүүлсэн хүний тоо /мян.хүн/	0.4	0.5	0.5	0.5	0.5	135.8	108.6
- Эмнэлгийн ор хоног /мян /	4.2	5.2	5.2	5.4	5.3	126.6	98.5
- Амбулаторийн үзлэг /мян.хүн /	1.6	1.7	1.8	2.3	3.5	216.6	150.7
<b>Хувийн эмнэлэг</b>							
- Эмчлүүлсэн хүний тоо /мян.хүн	1.0	1.0	0.6	0.7	0.8	78.8	112.6
- Эмнэлгийн ор хоног /мян /	10.0	9.7	5.1	5.9	6.2	61.7	104.5
- Амбулаторийн үзлэг /мян.хүн/	10.7	10.1	9.6	8.4	14.6	136.5	174.2
<b>Нялхсын эндэгдэл</b>	26	38	29	32	18	69.2	56.3
<b>Эхийн эндэгдэл</b>		1					

11.2 ЭРҮҮЛ МЭНДИЙН АЖИЛЛАГЧДЫН ТОО, ажил мэргэжлээр

	2007	2008	2009	2010	2011	2011	2011
						2007	2010
Их эмч	153	190	186	210	211	137.9	100.5
Эм зүйч	13	17	18	17	20	153.8	117.6
Бага эмч	74	79	75	71	72	97.3	101.4
Үүнээс: багийн бага эмч	32	35	29	34	35	109.4	102.9
Сувилагч	159	176	174	185	180	113.2	97.3
Эх баригч	17	9	18	17	19	111.8	111.8
Бусад дээд	29	35	37	34	39	134.5	114.7
Бусад дунд	21	27	59	65	66	314.3	101.5
Асрагч	63	59	61		0	0.0	
Бусад ажилчид	186	188	178	257	262	140.9	101.9

11.3 ЭМНЭЛЭГТ ХЭВТЭЖ ЭМЧЛҮҮЛСЭН ХҮНИЙ ТОО, сумаар

	2007	2008	2009	2010	2011	<u>2011</u> 2007	<u>2011</u> 2010
	<b>БҮГД</b>	12469	13103	12926	13822	13570	108.8
Айраг	577	620	464	430	439	76.1	102.1
Алтанширээ	264	250	266	192	201	76.1	104.7
Даланжаргалан	238	238	205	230	228	95.8	99.1
Дэлгэрэх	301	299	281	256	246	81.7	96.1
Иххэг	329	323	331	297	269	81.8	90.6
Мандах	277	235	244	259	255	92.1	98.5
Өргөн	287	272	241	235	222	77.4	94.5
Сайхандулаан	211	229	149	150	161	76.3	107.3
Улаанбадрах	223	212	207	222	198	88.8	89.2
Хатанбулаг	249	273	221	220	244	98.0	110.9
Хөвсгөл	262	248	234	277	236	90.1	85.2
Эрдэнэ	285	281	246	227	228	80.0	100.4
Зүүнбаян	229	294	315	378	277	121.0	73.3
Замын-Үүд	1348	1799	1835	1722	1737	128.9	100.9
Нэгдсэн Эмнэлэг	5221	5356	5664	6460	6233	119.4	96.5
Төмөр зам	648	766	710	837	912	140.7	109.0
УАУТ	419	519	525	540	543	129.6	100.6
Улаан-Үүл	186	98	51	62	64	34.4	103.2
ЗБЦА	64	30	51	39	51	79.7	130.8
Сулинхээр	160	104	57	55	38	23.8	69.1
Ачлал	352	321	323	391	441	125.3	112.8
Идэр-Өлзийт	339	336	306	343	347	102.4	101.2

Зураг. УРЬДЧИЛАН СЭРГИЙЛЭХ ТАРИЛГА, /мян.хүн/

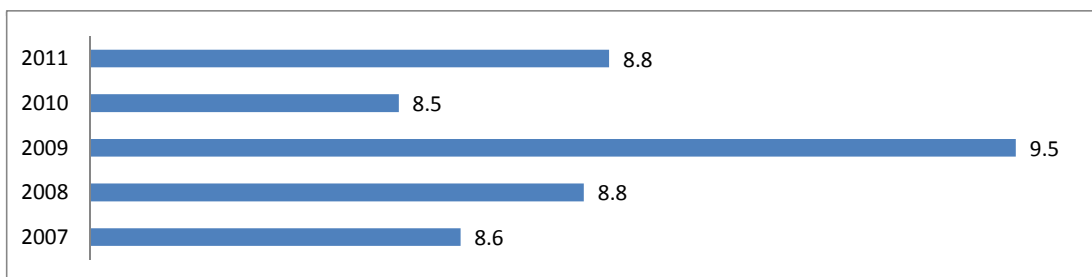

Зураг. АМБУЛАТОРИЙН ҮЗЛЭГ, /мян.хүн/

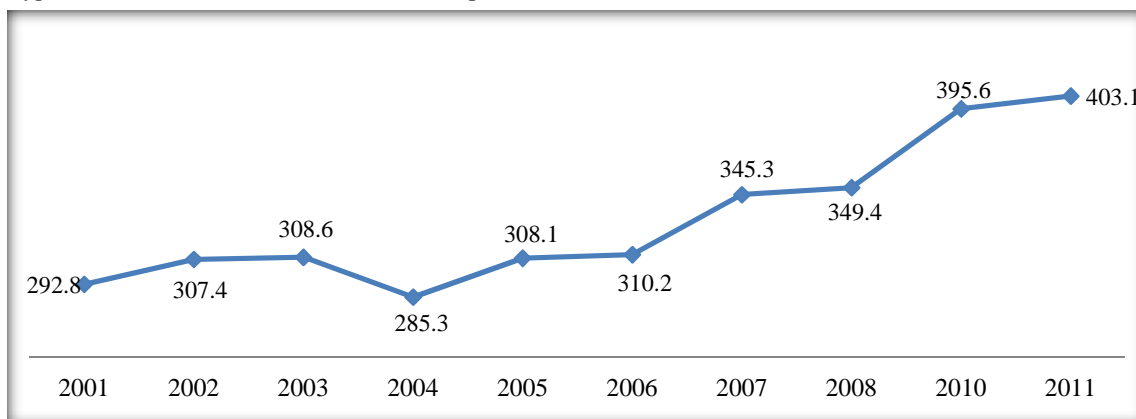

11.4 НЯЛХСЫН ЭНДЭГДЭЛ, сумаар

	2007	2008	2009	2010	2011	<u>2011</u> 2007	<u>2011</u> 2010
<b>БҮГД</b>	26	38	29	32	18	69.2	56.3
Айраг	4	2	1			0.0	
Алтанширээ					1		
Даланжаргалан			2				
Дэлгэрэх				1			0.0
Иххэг			1		2		
Мандах							
Өргөн	1					0.0	
Сайхандулаан		1		1			0.0
Улаанбадрах			1				
Хатанбулаг					1		
Хөвсгөл		4		1	1		100.0
Эрдэнэ				1			0.0
Сайншанд	14	27	17	25	11	78.6	44.0
Замын-Үүд	7	4	7	3	2	28.6	66.7

11.5 ЭМНЭЛЭГИЙН ОРНЫ ТОО, сумаар

	2007	2008	2009	2010	2011	<u>2011</u> 2007	<u>2011</u> 2010
<b>БҮГД</b>	359	363	356	366	361	100.6	98.6
Айраг	12	12	8	10	10	83.3	100.0
Алтанширээ	6	6	6	6	6	100.0	100.0
Даланжаргалан	6	6	6	6	6	100.0	100.0
Дэлгэрэх	6	6	6	6	6	100.0	100.0
Иххэг	8	8	10	8	8	100.0	100.0
Мандах	6	6	6	6	6	100.0	100.0
Өргөн	6	6	6	6	6	100.0	100.0
Сайхандулаан	5	5	5	5	5	100.0	100.0
Улаанбадрах	6	6	6	6	6	100.0	100.0
Хатанбулаг	8	8	8	8	8	100.0	100.0
Хөвсгөл	6	6	6	6	6	100.0	100.0
Эрдэнэ	6	6	6	6	6	100.0	100.0
Зүүнбаян	6	10	8	8	8	133.3	100.0
Замын-Үүд	45	45	55	55	55	122.2	100.0
Нэгдсэн эмнэлэг	140	140	140	140	140	100.0	100.0
Төмөр зам	20	20	20	20	15	75.0	75.0
УАУТ	15	15	15	15	15	100.0	100.0
Улаан-Уул	8	8	7	8	8	100.0	100.0
Сулинхээр	8	8	7	5	5	62.5	100.0
ЗБЦА	6	6	5	6	6	100.0	100.0
Хувийн эмнэлэгүүд	30	30	20	30	30	100.0	100.0

11.6 НИЙГМИЙН ХАЛАМЖИЙН ТЭТГЭВЭР ТЭТГЭМЖИД ХАМРАГДСАН ХҮНИЙ ТОО,  
ОЛГОСОН ТЭТГЭВЭР ТЭТГЭМЖ, оны эцэст

	Хүний тоо		2011/2010	Олгосон тэтгэвэр (мян.төг)		2011 2010
	2010	2011		2010	2011	
<b>1 Халамжийн тэтгэвэр-Бүгд</b>	<b>1077</b>	<b>1,086</b>	<b>100.8</b>	<b>513415.7</b>	<b>685613.4</b>	<b>133.5</b>
<b>2 Хүний хөгжил сан</b>	<b>56900</b>	<b>58147</b>	<b>102.2</b>	<b>6112621.0</b>	<b>15708871.7</b>	<b>257.0</b>
<b>3 Нөхцөлт мөнгөн тэтгэмж-Бүгд</b>	<b>940</b>	<b>879</b>	<b>93.5</b>	<b>263870.1</b>	<b>339575.2</b>	<b>128.7</b>
Ахмад настныг асарч буй иргэнд	387	331	85.5	109112.0	132489.8	121.4
ХБИ-нийг асарч буй иргэнд	284	252	88.7	72583.7	103634.6	142.8
ХБ-тэй хүүхдийг асарч байгаа иргэнд	216	249	115.3	67915.0	82458.4	121.4
Бүтэн өнчин хүүхэд асран хамгаалж харгалзан дэмжигчдэд	19	22	115.8	5828.5	8076.7	138.6
Гэр бүлийн тухай хуулийн 25.5-д заасан хүүхдийг гэр бүлдээ авч асран хамгаалж байгаа иргэнд	12	9	75.0	3456.7	3995.7	115.6
Ганц бие ахмад настныг гэр бүлдээ авч асран хамгаалж байгаа иргэнд	7	6	85.7	1658.4	2061.3	124.3
Ганц бие ХБ-тэй иргэнийг гэр бүлдээ авч асран хамгаалж байгаа иргэнд	15	10	66.7	3315.8	6858.7	206.8
<b>4 Улсын төсвоос олгосон тэтгэмж, тусламж-Бүгд</b>	<b>4361</b>	<b>6,623</b>	<b>151.9</b>	<b>798961.8</b>	<b>0.0</b>	<b>0.0</b>
Хүүхдийн мөнгөн тэтгэмж	0	101	0.0	0.0	0.0	0.0
Шинээр төрсөн хүүхдийн мөнгөн тусламж	27	0	0.0	27000.0	0.0	0.0
Шинэ гэр бүлийн мөнгөн тусламж	26	0	0.0	13000.0	0.0	0.0
Алдар цолтой ахмадуудад үзүүлсэн хөнгөлөлт	38	101	265.8	86617.5	84020.4	97.0
Алдарт эхийн одонтой ахмадуудын мөнгөн тусламж	2908	4,500	154.7	340530.0	688980.0	202.3
Жирэмсэн болон нярай, хөхүүл хүүхэдтэй эхчүүдэд	1362	2,022	148.5	331814.3	462501.6	139.4
<b>5 Ахмад настан, ХБИ-дэд олгосон хөнгөлөлт-Бүгд</b>	<b>0</b>	<b>192</b>	<b>0.0</b>	<b>0</b>	<b>40000.0</b>	<b>0.0</b>
Ахмад настанд үзүүлсэн тусламж, хөнгөлөлт	2884	999	34.6	76519.7	136019.4	177.8
ХБИ-д үзүүлсэн тусламж хөнгөлөлт	334	334	100.0	52207.9	52207.9	100.0
<b>6 Олон нийтийн оролцоонд түшиглэсэн халамжийн үйлчилгээ</b>	<b>309</b>	<b>309</b>	<b>100.0</b>	<b>35420.2</b>	<b>35420.2</b>	<b>100.0</b>
Нийгмийн халамжийн дэмжлэг туслалцаа шаардлагатай иргэнд үзүүлэх хөнгөлөлт, нөхцөлт мөнгөн тусламж	1118	1118	100.0	143336.2	143336.2	100.0

Тайлбар: ХБИ-Хөгжлийн бэрхшээлтэй иргэн

11.7 НИЙГМИЙН ДААТГАЛЫН САНГААС ОЛГОСОН ТЭТГЭВЭР, ТЭТГЭМЖ, ДААТГУУЛАГЧДЫН ТОО, оны:

	2007	2008	2009	2010	2011	$\frac{2011}{2010}$
<b>Даатгуулагчдын тоо:</b>	<b>11230</b>	<b>13794</b>	<b>13687</b>	<b>14236</b>	<b>14923</b>	<b>104.8</b>
Аж ахуйн нэгж байгууллага	8318	10027	8385	8672	7893	91.0
Төсөвт байгууллага	2912	3767	5302	5564	7030	126.3
<b>Олгосон тэтгэвэр, тэтгэмж /сая.төг/</b>	<b>6035.0</b>	<b>6952.6</b>	<b>8924.3</b>	<b>9510.3</b>	<b>11292.0</b>	<b>118.7</b>
<b>Үүнээс:</b>						
Тэтгэвэр	4969.9	4392	6222.4	6821.9	8365.6	122.6
Тэтгэмж	225.8	430.9	878.7	634.5	921.0	145.2
Ажилгүйдлийн тэтгэмж	116.5	285.4	300.8	498.0	262.2	52.7
ҮОМШӨ-ний тэтгэвэр, тэтгэмж	253.6	407.1	467.3	504.0	572.5	113.6
Эрүүл мэндийн даатгал	469.2	1437.2	1055.1	1051.9	1170.7	111.3
<b>Нийгмийн даатгалын орлого-Бүгд</b>	<b>6,141.9</b>	<b>7,232.2</b>	<b>7,852.5</b>	<b>10,709.7</b>	<b>13,900.5</b>	<b>129.8</b>
<b>Үүнээс:</b>						
Ажил олгогчоос	3,512.9	4,025.9	4,035.5	5,381.5	6,573.9	122.2
Даатгуулагчаас	2,420.4	2,887.8	3,415.1	4,074.5	5,592.1	137.2
Төр бүрэн хариуцах даатгуулагчийн хураамж	102.4	170.7	159.2	79.2	155.0	195.7
Сайн дурын даатгуулагчаас	92.5	138.1	209.8	178.7	261.3	146.2
Бусад	13.7	9.7	32.9	995.8	1,318.2	132.4

ОЛГОСОН ТЭТГЭВЭР, ТЭТГЭМЖИЙН БҮТЭЦ, хувиар

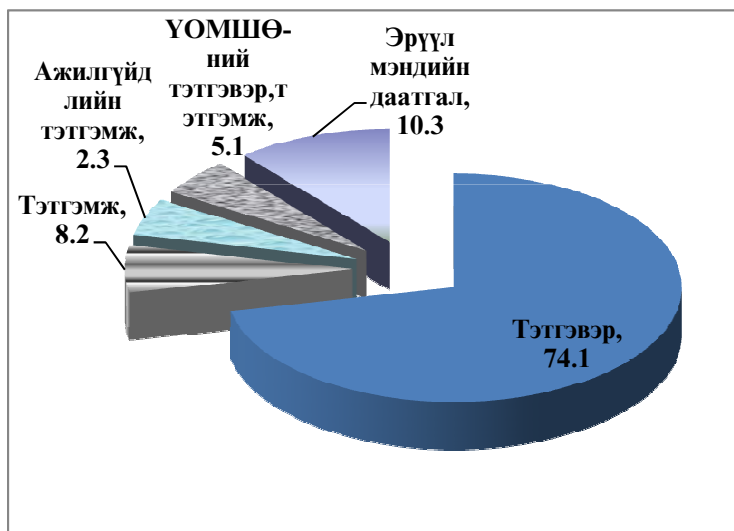

НИЙГМИЙН ДААТГАЛЫН САНГИЙН ОРЛОГЫН БҮТЭЦ, хувиар

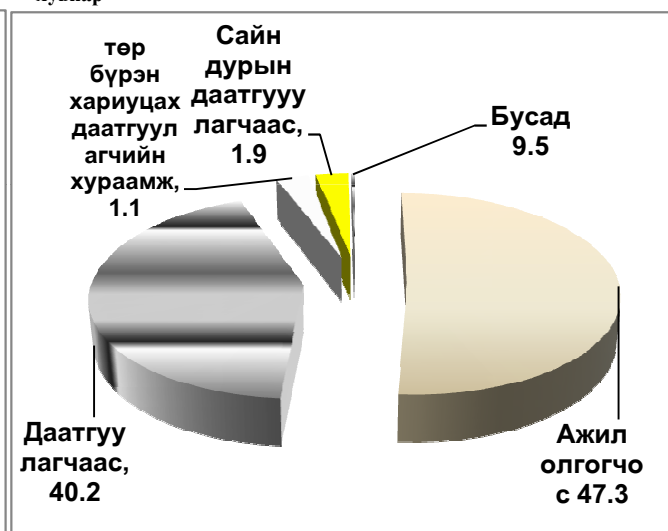

## АРВАН ХОЁР. АЖ АХУЙН НЭГЖ, БАЙГУУЛЛАГЫН ТОО

## 12.1. АЖ АХИЙН НЭГЖ, БАЙГУУЛЛАГЫН ТОО, эдийн засгийн үйл ажиллагааны салбараар

Салбарын ангилал	2010	2011	Үүнээс:					
			Үйл ажиллагаа явуулж байгаа	Үйл ажиллагаа явуулаагүй	Үүнээс:			
					Эхлээгүй	Түр зогсон	Бүрэн зогсоосон	Бусад
Хөдөө аж ахуй, ан агнуур	16	24	15	9	1	7	1	
Уул уурхай олборлох үйлдвэр	8	12	11	1		1		
Боловсруулах үйлдвэр	36	49	35	14		12	1	1
Цахилгаан хий үйлдвэрлэл, үс хангамж	5	4	4					
Барилга	20	18	16	2		2		
Бөөний болон жижиглэнгийн худалдаа, гэр ахуйн барааны засварлах үйл ажиллагаа	281	209	143	66	15	44	5	2
Зочид буудал, зоогийн газар	53	66	56.0	10	1	8	1	
Тээвэр агуулахын аж ахуй, Холбоо	15	39	31	8	6	1	1	
Санхүүгийн гүйлгээ хийх үйл ажиллагаа	14	113	99	14	4	8	2	
Үл хөдлөх хөрөнгө, түрээс, бизнесийн үйл ажиллагаа	28	50	44	6	2	4		
Төрийн удирдлага, батлан хамгаалах, албан журмын нийгмийн даатгалын үйл ажиллагаа	63	52	51	1				1
Боловсролын салбарын үйл ажиллагаа	49	61	59	2	1	1		
Эрүүл мэнд, нийгмийн халамжийн үйл ажиллагаа	51	55	53	2	1		1	
Нийгэм, бие хүнд үзүүлэх бусад үйл ажиллагаа	66	95	94	1	1			
<b>БҮГД</b>	<b>705</b>	<b>847</b>	<b>711</b>	<b>136</b>	<b>32</b>	<b>88</b>	<b>12</b>	<b>4</b>

## 12.2. АЖ АХУЙН НЭГЖ БАЙГУУЛЛАГЫН ТОО, сумаар, үйл ажиллагаа эрхлэлтээр

	2010	Бүгд 2011	үүнээс:					
			үйл ажиллагаа явуулж байгаа	үйл ажиллагаа яв-гүй	үүнээс:			
					эхлээгүй	түр зогссон	бүрэн зогсоосон	бусад
<b>ААНБ-ын тоо БҮГД</b>	<b>705</b>	<b>847</b>	<b>711</b>	<b>136</b>	<b>32</b>	<b>88</b>	<b>12</b>	<b>4</b>
Айраг	38	45	35	10	2	6	2	
Алтанширээ	19	18	17	1		1		
Даланжаргалан	26	29	25	4		4		
Дэлгэрэх	20	18	17	1	1			
Иххэт	27	26	23	3		3		
Мандах	17	16	16	0				
Өргөн	18	18	15	3		3		
Сайхандулаан	15	12	11	1				1
Улаанбадрах	17	15	14	1			1	
Хатанбулаг	19	16	14	2		2		
Хөвсгөл	10	11	11	0				
Эрдэнэ	21	21	16	5		5		
Сайншанд	347	446	386	60	9	45	4	2
Замын үүд	111	156	111	45	20	19	5	1

## 12.3 АЖ АХУЙН НЭГЖ, БАЙГУУЛЛАГЫН ТОО (2004-2011 он)

	2004	2005	2006	2007	2008	2009	2010	2011
ААН байгууллагын тоо, БҮГД	531	679	654	724	665	694	705	847
Үйл ажиллагаа явуулж буи	450	596	487	510	482	470	459	711
ААН байгууллагын тоо								

**АРВАН ГУРАВ, АЙМГИЙН НЭГДСЭН ТӨСӨВ**

**13.1.ОРОН НУТГИЙН ТӨСВИЙН ОРЛОГО, сая төгрөгөөр**

	2010.12	2011.12			2011
		Төлөвлөгөө	Гүйцэтгэл	хувь	
<b>Нийт орлого ба тусламж-ДҮН</b>	<b>8767.9</b>	<b>12439.3</b>	<b>13179.1</b>	<b>210.6</b>	<b>547.0</b>
<b>А. Урсгал орлого</b>	8020.9	9409.3	10026.5	106.6	125.0
1. Татварын орлого	7656.1	8883.3	9522.2	107.2	124.4
1.1 Орлогын албан татвар	4589.8	5406.8	6319.1	116.9	137.7
1.2 Өмчийн татвар	107.1	102.2	151.0	147.7	0.0
1.3 Дотоодын бараа үйлчилгээний татвар	225.4	350.4	377.6	107.8	167.5
1.4Бусад	2733.8	3023.9	2674.5	88.4	97.8
2. Татварын бус орлого	364.8	526.0	504.3	95.9	138.2
<b>Б. Хөрөнгийн орлого</b>	747.0	3030.0	3152.6	104.0	422.0

**13.2.ОРОН НУТГИЙН ТӨСВИЙН ЗАРЛАГА, сая төгрөгөөр**

	2010.12	2011.12			2011
		Төлөвлөгөө	Гүйцэтгэл	хувь	
<b>Нийт зарлага ба цэвэр зээл-ДҮН</b>	<b>4987.4</b>	<b>9752.6</b>	<b>10244.0</b>	<b>105.0</b>	<b>205.4</b>
<b>1. Урсгал зардал</b>	3559.5	4969.9	5182.8	104.3	145.6
1.1.Бараа үйлчилгээний зардал	3430.0	4828.3	4942.6	102.4	144.1
1.1.1 Цалин хөлс ба нэмэгдэл урамшил	1773.2	2409.9	2386.4	99.0	134.6
1.1.2 Ажил олгогчоос нийгмийн даатгалд төлөх шимтгэл	191.3	265.1	256.0	96.6	133.8
1.1.3 Бараа үйлчилгээний бусад	1465.5	2153.3	2300.2	106.8	157.0
1.2 Татаас, урсгал шилжүүлэг	129.5	141.6	240.2	169.6	185.5
1.2.1 Татаас	0.0	50.0	50.0	0.0	0.0
1.2.2 Өрх гэрт олгох шилжүүлэг	129.5	91.6	190.2	207.6	146.9
1.2.3 Улсын төсөвт өгсөн шилжүүлэг	0.0	0.0	0.0	0.0	0.0
<b>2 Хөрөнгийн зардал</b>	1427.9	4782.7	5061.2	0.0	354.5
<b>3 Цэвэр зээл</b>	0.0	0.0	0.0	0.0	0.0

**13.3 ОРОН НУТГИЙН ТӨСВИЙН ОРЛОГО ЗАРЛАГА сумаар, сая төгрөгөөр**

Үзүүлэлт	Орон нутгийн төсвийн орлого			Орон нутгийн төсвийн зарлага		
	Төлөвлөгөө	Гүйцэтгэл	хувь	Төлөвлөгөө	Гүйцэтгэл	хувь
<b>Дүн</b>	<b>12439.3</b>	<b>13179.1</b>	<b>105.9</b>	<b>9752.6</b>	<b>10244.0</b>	<b>105.0</b>
Айраг	146.1	146.4	100.2	174.5	176.3	101.0
Алтанширээ	44.7	46.2	103.4	156.4	156.3	99.9
Даланжаргалан	180.5	236.0	130.7	164.3	181.4	110.4
Дэлгэрэх	38.6	41.5	107.5	174.4	178.0	102.1
Иххэт	54.2	61.6	113.7	200.9	205.1	102.1
Мандах	67.0	71.0	106.0	172.5	172.5	100.0
Өргөн	98.2	110.5	112.5	163.6	166.9	102.0
Сайхандулаан	54.3	57.1	105.2	146.5	147.9	101.0
Улаанбадрах	22.6	23.6	104.4	164.8	162.3	98.5
Хаганбулаг	239.2	244.1	102.0	231.4	236.6	102.2
Хөвсгөл	58.6	87.7	149.7	190.7	207.6	108.9
Эрдэнэ	41.0	42.0	102.4	172.3	176.6	102.5
Сайншанд	415.2	517.0	124.5	584.3	667.5	114.2
Замын үүд	1461.4	1644.7	112.5	447.4	454.0	101.5
<b>СЭЗБЗХ</b>	<b>9517.7</b>	<b>9849.7</b>	<b>103.5</b>	<b>6608.6</b>	<b>6955.0</b>	<b>105.2</b>

Зураг. Орон нутгийн төсвийн орлогын бүтэц, хувиар

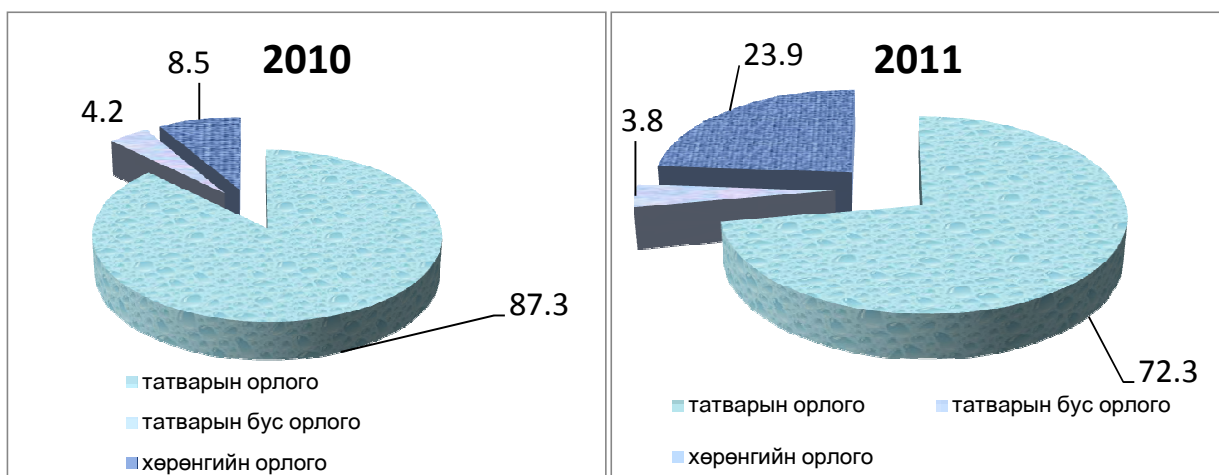

Зураг . Орон нутгийн төсвийн зарлагын бүтэц, хувиар

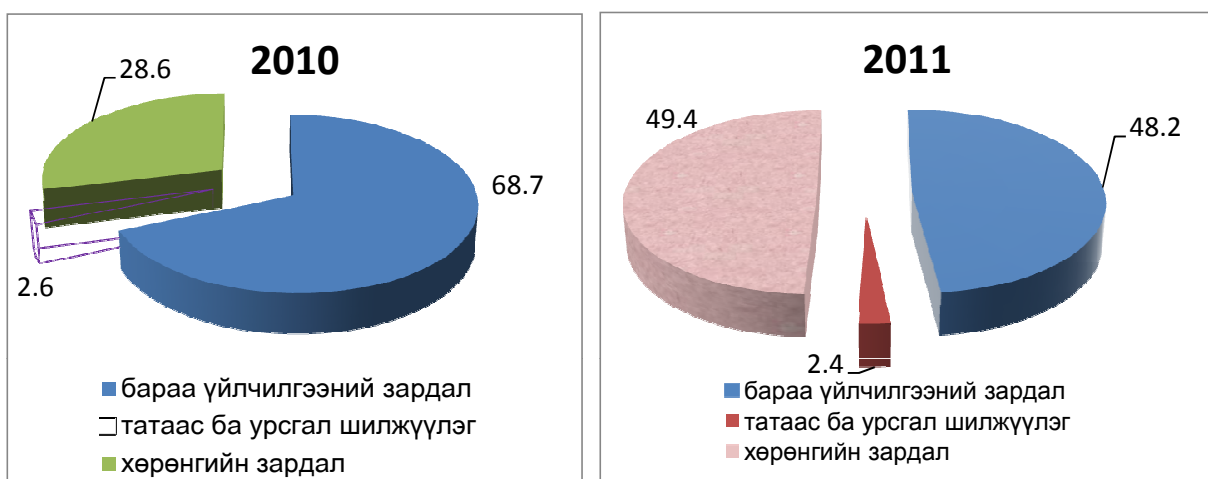

13.4. УЛСЫН ТӨСВИЙН БАЙГУУЛЛАГЫН ЗАРЛАГА, сая төгрөгөөр

	2010.12	2011.12			2011
		Төлөвлөгөө	Гүйцэтгэл	хувь	
<b>Нийт зарлага ба цэвэр зээл-ДҮН</b>	<b>17219.5</b>	<b>20213.5</b>	<b>20834.7</b>	<b>103.1</b>	<b>121.0</b>
<b>1. Урсгал зардал</b>	17219.5	20213.5	20834.7	103.1	121.0
1.1.Бараа үйлчилгээний зардал	15779.0	19175.8	19498.7	101.7	123.6
1.1.1.Цалин хөлс ба нэмэгдэл урамшил	9035.2	11776.6	11313.0	96.1	125.2
1.1.2.Ажил олгогчоос нийгмийн даатгалд төлөх шимтгэл	885.3	1134.4	1106.8	97.6	125.0
1.1.3.Бараа үйлчилгээний бусад	5858.5	6264.8	7078.9	113.0	120.8
1.2.Татаас, урсгал шилжүүлэг	1440.5	1037.7	1336.0	128.7	92.7
1.2.1.Татаас	311.5	0.0	416.5	0.0	0.0
1.2.2.Өрх гэрт олгох шилжүүлэг	262.3	655.4	551.9	84.2	210.4

13.5. УЛСЫН ТӨСВИЙН БАЙГУУЛЛАГЫН ЗАРЛАГЫН ЭХ ҮҮСВЭР, сая төгрөгөөр

<b>Нийт орлого ба тусламж-ДҮН</b>	<b>17373.9</b>	<b>20213.4</b>	<b>21457.8</b>	<b>106.2</b>	<b>123.5</b>
<b>А. Урсгал орлого</b>	1321.4	203.4	1518.9	746.8	114.9
1 Татварын орлого	0.0	0.0	0.0	0.0	0.0
2 Татварын бус орлого	1321.4	203.4	1518.9	746.8	114.9
<b>Б. Хөрөнгийн орлого</b>	0.0	0.0	0.0	0.0	0.0
<b>В. Тусламжийн орлого</b>	16052.5	20010.0	19938.9	91.3	235.2
3. Улсын төсвийн санхүүжилт	15131.8	18900.0	18925.0	0.0	125.1
4. Эрүүл мэндийн даатгал	920.7	1110.0	1013.9	91.3	110.1

13.6. УЛСЫН НЭГДСЭН ТӨСӨВТ ТӨВЛӨРҮҮЛСЭН ОРЛОГО, сая төгрөгөөр

<b>Татварын орлого-БҮГД</b>	<b>1240.0</b>	<b>1359.9</b>	<b>1535.4</b>	<b>591.1</b>	<b>123.8</b>
1. ААНБ-ын орлогын албан татвар	158.7	132.7	175.7	132.4	110.7
2. Дотоодын бараа үйлчилгээний татвар	427.9	410.0	571.6	139.4	133.6
3. Онцгой албан татвар	16.8	12.0	12.1	100.8	72.0
4. Ашигт малтмалын нөөц ашигласны татвар	636.6	500.0	691.7	138.3	108.7
5. Агаарын бохирдлын төлбөр	0.0	53.5	31.7	59.3	0.0
6. Өсөн нэмэгдэх ашигт малтмалын татвар	0.0	251.7	52.6	20.9	0.0



**АРВАН ДӨРӨВ, ЗЭЭЛ, МӨНГӨН ГҮЙЛГЭЭ**

**14.1 МӨНГӨН ГҮЙЛГЭЭ оны эцэст, сая төг**

Үзүүлэлт	2007	2008	2009	2010	2011	2011 2007	2011 2010
Монгол банкнаас авсан	17012.7	20774.2	14689.6	21877.6	33701.8	198.1	154.0
- Цэвэр орлого	137903.5	179697.9	128165.5	151456.0	257461.7	186.7	170.0
Монгол банкинд өгсөн	37516.6	38648.1	20749.3	29493.3	58162.8	155.0	197.2
- Цэвэр зарлага	118719.0	164704.8	116419.0	135276.1	260003.4	219.0	192.2
Зээлийн өрийн үлдэгдэл	14399.5	18538.5	16919.0	27410.9	50009.4	347.3	182.4
Зээлдэгчийн тоо	12573	13810	11847	15558	15555	123.7	100.0
- чанаргүй зээл	316.1	327.4	771.6	300.3	235.3	74.4	78.4
Иргэдийн хадгаламж	7157.2	7276.5	9038.4	12417.0	18657.2	260.7	150.3
Хадгаламж эзэшигчийн тоо	18740	22202	24173	25813	31643	168.9	122.6

Мөнгөн гүйлгээ

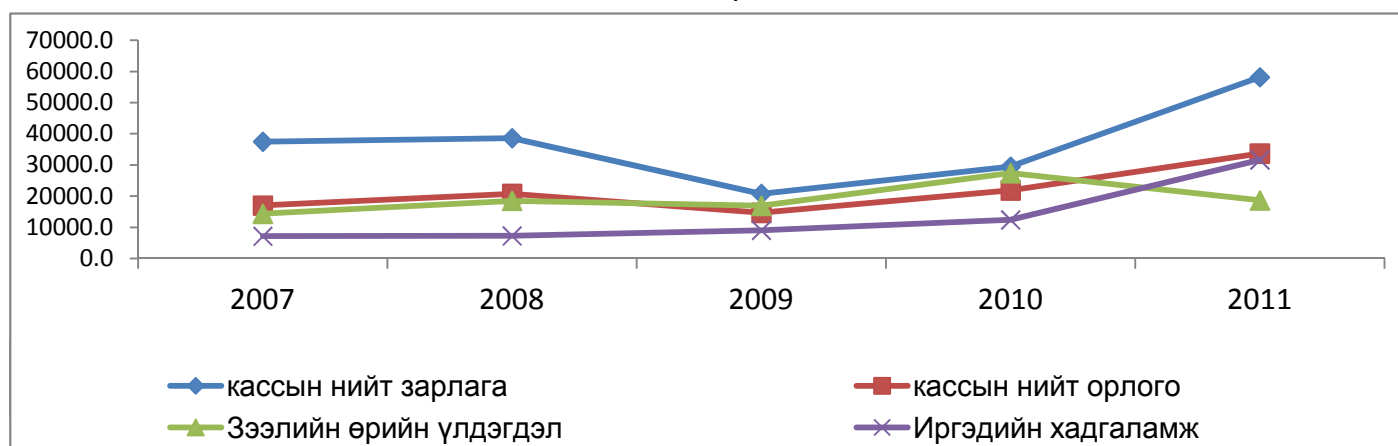

**14.2 БАНКУУДЫН НЭГДСЭН ҮЗҮҮЛЭЛТ оны эцэст**

сая.төг

Үзүүлэлт	2007	2008	2009	2010	2011	2011 2007	2011 2010
Бэлэн мөнгө	1607.1	1772.5	1202.0	1240.3	1887.6	117.5	152.2
Нийт зээл	12020.0	18497.9	16879.8	27410.9	50009.4	416.1	182.4
Үүнээс чанаргүй зээл	454.0	327.4	771.6	300.3	235.3	51.8	78.4
Үндсэн хөрөнгө	347.9	556.7	513.3	390.0	908.9	261.3	233.1
Нийт актив	15440.5	21241.2	18851.6	29869.2	55856.0	361.7	187.0
Харилцах	2934.5	2723.1	3255.6	5385.6	7059.0	240.6	131.1
Хугацаатай хадгаламж	4753.7	5232.4	6650.0	8503.3	12671.4	266.6	149.0
Хугацаагүй хадгаламж	1814.5	2045.2	2388.3	3913.6	5985.8	329.9	152.9
Өөрийн хөрөнгө	1257.0	2185.9	1448.4	1813.7	3935.5	313.1	217.0
Нийт пассив	14183.5	19055.3	18978.7	28055.5	51920.5	366.1	185.1
Ашиг/алдагдал	1257.0	2185.9	1448.4	1813.7	3935.5	313.1	217.0
Нийт орлого	2665.3	4954.7	4621.3	5098.9	8474.4	318.0	166.2
Үүнээс хүүний орлого	2322.4	4412.9	2709.7	4482.3	7033.3	302.8	156.9
Нийт зардал	1408.3	2768.8	3164.0	3285.2	4538.9	322.3	138.2
Үүнээс хүүний зардал	694.1	2768.8	1135.1	1257.4	1708.9	246.2	135.9
Салбар нэгжийн тоо	35	38	38	38	40	114.3	105.3

14.3 ЗЭЭЛ салбараар, оны эцэст

Үзүүлэлт	сая.төг						
	2007	2008	2009	2010	2011	2011-2007	2011-2010
<b>Нийт зээл</b>	<b>12020.0</b>	<b>18497.9</b>	<b>16879.8</b>	<b>27410.9</b>	<b>50009.4</b>	<b>634.4</b>	<b>182.4</b>
ХАА, ан агнуур, ойн аж ахуй	1828.2	260.1	96.8	617.0	1124.7	61.5	182.3
Уул уурхай, олборлох үйлдв	0.0	89.7	132.8	20.2	0.0	0.0	0.0
Боловсруулах үйлдвэр	0.0	1226.5	1739.9	58.2	47.7	0.0	82.0
Цахилгаан, дулааны үйлдвэр	0.0	52.4	315.0	45.0	42.6	0.0	94.7
Барилга	1627.2	488.3	484.0	4633.3	920.9	56.6	19.9
Худалдаа	3823.3	2561.6	1527.6	2396.4	6729.1	176.0	280.8
Тээвэр	0.0	826.0	196.9	477.6	596.0	0.0	124.8
Аялал жуулчлал	1.0	583.2	445.2	0.0	0.0	0.0	0.0
Бусад	4740.3	12410.1	11941.6	19163.2	40548.4	855.4	211.6

13.5 ХАДГАЛАМЖ, ЗЭЭЛИЙН ЖИЛИЙН ХҮҮ оны эцэст

Банкууд	2007	2008	2009	2010	2011	2011-2010
<b>Төгрөгийн зээлийн жилийн дундаж хүү, хувиар</b>						
ХААН	30.5%	27.1%	26.1%	19.4%	17.2%	-2.2%
Хас	21.6%	25.2%	25.7%	31.7%	25.7%	-6.0%
Худалдаа хөгжил	21.2%	24.0%	24.0%	24.0%	24.0%	0.0%
Монгол шуудан	28.6%	22.7%	22.7%	x	x	x
Анод	26.5%	25.6%	25.6%	x	x	x
Хадгаламж	20.4%	27.6%	27.6%	21.0%	22.4%	1.4%
Голомт	-	26.4%	26.4%	20.4%	17.0%	-3.4%
<b>Төгрөгийн хадгаламжийн жилийн дундаж хүү, хувиар</b>						
ХААН	15.0%	9.6-18%	8.4-18%	5.8-11.5%	10.0-15.0%	x
Хас	14.1%	14.1-18%	9.12-18%	6.6-13.0%	6.6-13.5%	x
Худалдаа хөгжил	15.8%	13.2-17.8%	6.0-17.8%	6.0-12.5%	6.0-14.6%	x
Монгол шуудан	15.9%	12-18.6%	8.4-18.6%	x	x	x
Анод	17.4%	1-18%	6.0-7.2%	x	x	x
Хадгаламж	-	12-16.8%	6.0-16.8%	7.2-15.0%	6.0-16.8%	x
Голомт	-	0.8-16.8%	8.4-19.2%	6.6-13.68%	6.0-15.0%	x

Төгрөгийн зээлийн жилийн дундаж хүү, хувиар

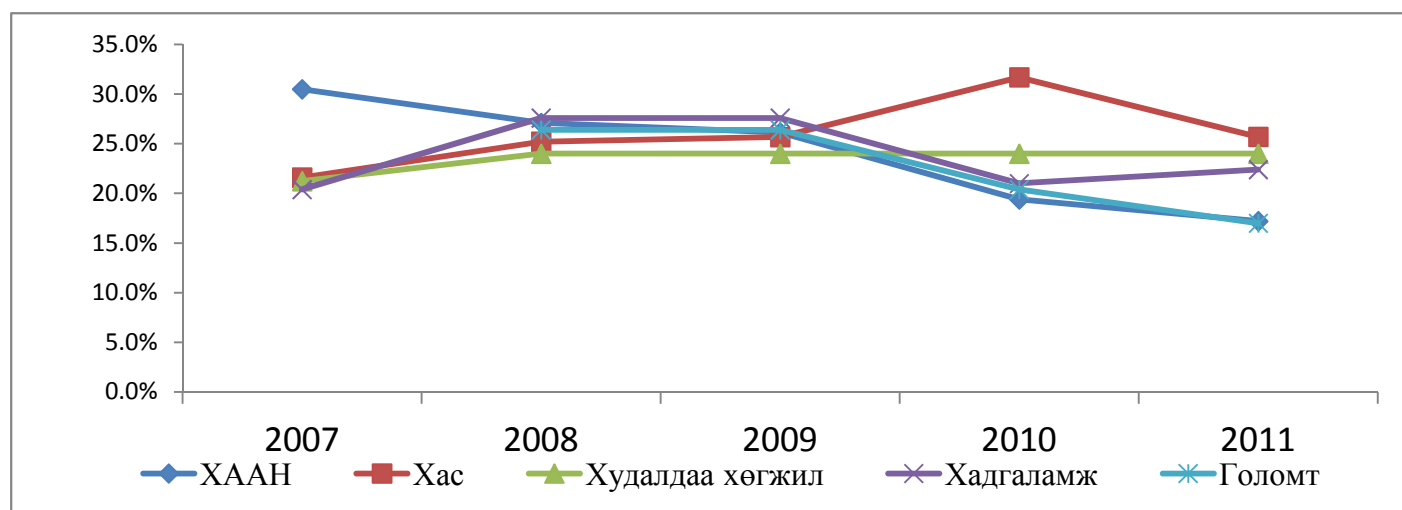

АРВАН ТАВ. ҮНЭ

15.1 ХЭРЭГЛЭЭНИЙ БАРАА ҮЙЛЧИЛГЭЭНИЙ ҮНИЙН ИНДЕКС

(Сайншанд сумын төвийн зах зээлийн үнийн ажиглалтаар)

Бараа, үйлчилгээний бүлэг	ЖИН	2011 - 12	,2011-12	,2011- 12
		2005- 12	,2010-12	,2011-11
<b>ЕРӨНХИЙ ИНДЕКС</b>	<b>1.0000</b>	<b>200.7</b>	<b>109.4</b>	<b>101.5</b>
ХҮНСНИЙ БАРАА, УНДАА, УС	0.3169	201.3	112.3	104.9
СОГТУУРУУЛАХ УНДАА, ТАМХИ	0.3088	231.9	100.2	100.0
ХУВЦАС, БӨС БАРАА, ГУТАЛ	0.0081	183.7	113.7	100.2
ОРОН СУУЦ, УС, ЦАХИЛГААН, ТҮЛШ	0.0329	253.8	108.3	100.0
ГЭР АХУЙН ТАВИЛГА, ГЭР АХУЙН БАРАА	0.2101	191.8	100.3	100.0
ЭМ, ТАРИА, ЭМНЭЛГИЙН ҮЙЛЧИЛГЭЭ	0.0055	171.5	109.3	100.0
ТЭЭВЭР	0.1152	213.5	108.4	99.3
ХОЛБООНЫ ХЭРЭГСЭЛ, ШУУДАНГИЙН ҮЙЛЧИЛГЭЭ	0.0126	73.0	100.0	100.0
АМРАЛТ, ЧӨЛӨӨТ ЦАГ, СОЁЛЫН БАРАА, ҮЙЛЧИЛГЭЭ	0.0275	133.0	109.9	100.0
БОЛОВСРОЛЫН ҮЙЛЧИЛГЭЭ	0.0986	268.9	110.0	100.0
ЗОЧИД БУУДАЛ, НИЙТИЙН ХООЛ, ДОТУУР БАЙРНЫ ҮЙЛЧИЛГЭЭ	0.0200	186.9	130.1	100.0
БУСАД БАРАА, ҮЙЛЧИЛГЭЭ	0.0309	165.8	104.7	100.0

Гол нэрийн бүтээгдэхүүний 2011.01-2011.12-р сарын үнийн судалгаа / 7 хоногоор /

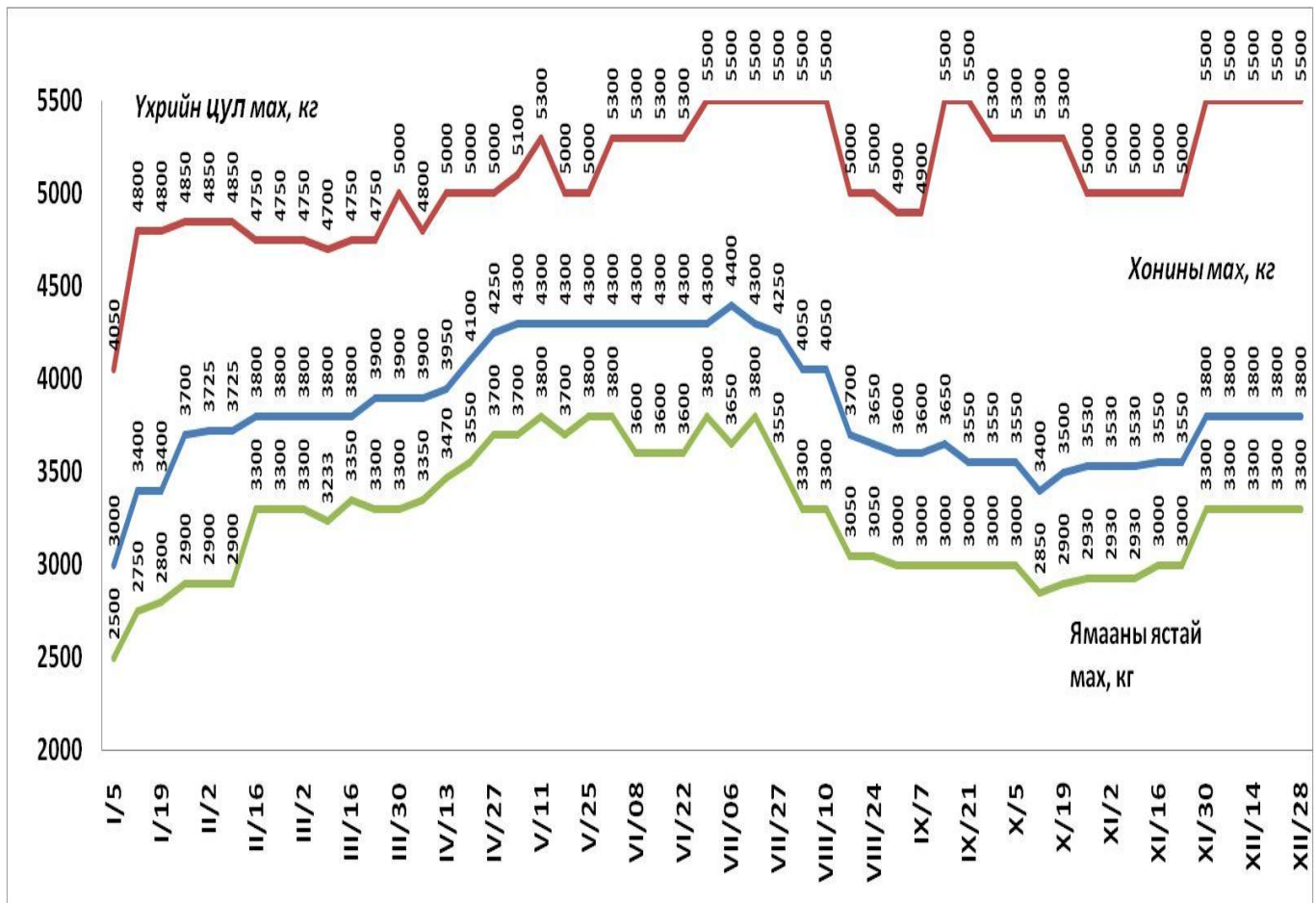

15.2 ХЭРЭГЛЭЭНИЙ БАРАА, ҮЙЛЧИЛГЭЭНИЙ ҮНЭ, ТАРИФ / Сайншанд сумын ажиглалтаар/

**1. Хүнсний бараа**

(төгрөг)

	2006.XII	2007.XII	2008.XII	2009.XII	2010.XII	2011.XII	2011.XII 2010.XII	2011.XII 2006.XII
1. Гурил дээд зэрэг	550	750	850	850	900	800	88.9	145
1-р зэрэг	420	700	750	720	700	700	100.0	166.7
2. Талх ш	300	400	650	550	530	550	103.8	183.3
3.Цагаан будаа	600	600	1000	1200	1500	1550	103.3	258.3
4. Шар будаа	550	700	1200	1130	1230	1600	130.1	290.9
5. Хонины мах	1700	2200	2500	2000	2800	3800	135.7	223.5
6. Үхрийн мах	1800	3200	3200	3000	3800	5500	144.7	305.6
7. Хиам	2500	2500	3500	3500	3800	4800	126.3	192.0
8. Өөхөн тос	1300	1500	1500	1350	1500	800	53.3	61.5
9. Шингэн сүү	900	1100	1500	1700	1800	1800	100.0	200.0
10. Тараг	900	1000	1500	1730	1800	1800	100.0	200.0
11. Хуурай сүү	3000	3500	3500	4100	4750	4750	100.0	158.3
12. Элсэн чихэр	900	800	900	1400	1600	1550	96.9	172.2
13. Монгол хатуу чихэр	1800	2800	3000	3500	3500	3700	105.7	205.6
14. Ирис гадаад/мишка/	3500	3500	3900	4630	6000	6500	108.3	185.7
15. Ногоон цай	2800	2600	2500	4000	4500	4500	100.0	160.7
16. Төмс	250	350	350	500	630	733	116.3	293.2
17. Байцаа	400	500	600	800	850	833	98.0	208.3
18. Сонгино	500	400	600	800	800	1000	125.0	200.0
19. Шилтэй өргөст хэмх	1000	900	1000	1200	1200	1500	125.0	150.0
20. Давс 1кг монгол	200	350	300	300	300	300	100.0	150.0
21. Ургамлын тос	1300	2500	2600	2300	2500	2650	106.0	203.8
22. Архи	1400	1500	3600	3950	4000	3980	99.5	284.3
23. Янжуур (Алтан навчис)	350	500	500	500	500	500	100.0	142.9
24. Дүнсэн тамхи	2000	2000	2200	3270	3870	3900	100.8	195.0

	2006.XII	2007.XII	2008.XII	2009.XII	2010.XII	2011.XII	2011.XII 2010.XII	2011.XII 2006.XII
--	----------	----------	----------	----------	----------	----------	----------------------	----------------------

**2. Орон сууц түлш , цахилгаан**

(төгрөг)

1. Халаалт. М2(НӨТ-тэй)	104	104	160	160	198	198	100.0	190.4
2. Цэвэр ус 1 тн (нөттэй)	330	330	330	330	660	660	100.0	200.0
3. Цахилгаан квт	58.6	58.4	70.4	70.4	82.5	83.2	100.8	142.0

**3. Тээвэр холбооны үйлчилгээ**

(төгрөг)

1. ТЗ-ын билет зөөлөн хатуу	9500	14250	14250	21500	21500	21500	100.0	226.3
2. Телефон ашиглалт	1500	1500	1500	1500	1500	2000	133.3	133.3
Телевизор	850	850	850	850	850	850	100.0	100.0
3. Хот хоорондын яриа 1ми	120	120	120	120	60	60	100.0	50.0
4. Бензин шатахуун (А-80)	880	990	1495	1430	1390	1520	109.4	172.7

Хэрэглээний үнийн индекс, сараар, 2005-2011 он  
(өмнөх оны 12 сар =100)

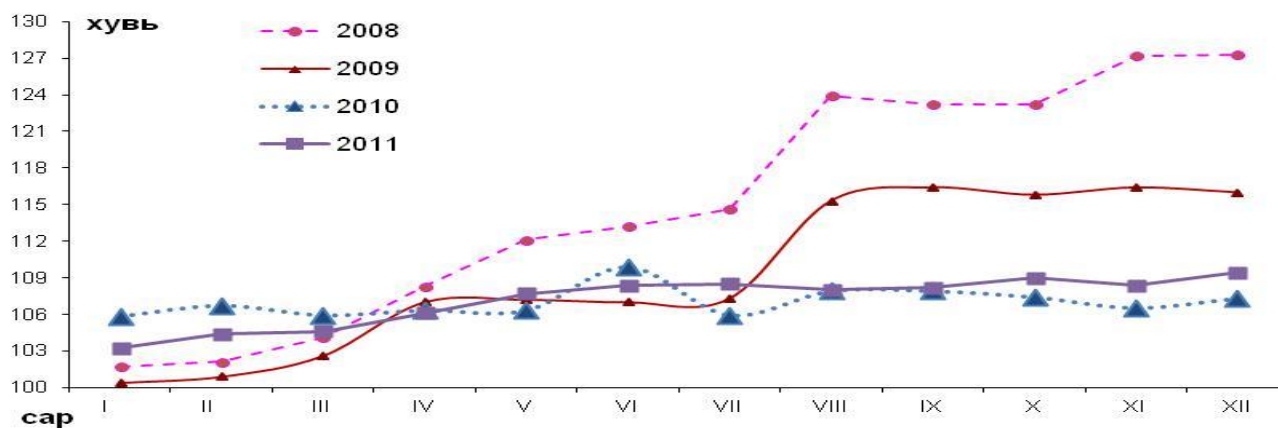

## 15.3 ХҮНСНИЙ ГОЛ НЭРИЙН БАРААНЫ НЭГЖИЙН ҮНЭ , аймаг, нийслэлээр

/ 2011 оны 12-р сарын 7 хоногийн үнийн мэдээгээр/

Аймаг	1-р зэргийн гурил кг				Хонины мах кг				Ямааны мах кг			
	ХИI.07	ХИI.14	ХИI.21	ХИI.28	ХИI.07	ХИI.14	ХИI.21	ХИI.28	ХИI.07	ХИI.14	ХИI.21	ХИI.28
АР	620	620	640	660	3800	4000	4200	4200	3500	3600	3700	3800
БӨ	520	520	520	520	4300	4300	4300	4500	3500	3500	3500	3500
БХ	780	780	780	780	3500	3500	3500	3800	3000	3000	3000	3200
БУ	700	700	700	700	4000	3800	4000	4000	-	-	-	-
ГО	800	800	800	800	3200	3200	3500	3900	2700	2700	2800	2900
<b>ДӨ</b>	<b>700</b>	<b>700</b>	<b>700</b>	<b>700</b>	<b>3800</b>	<b>3800</b>	<b>3800</b>	<b>3800</b>	<b>3300</b>	<b>3300</b>	<b>3300</b>	<b>3300</b>
ДД	680	680	680	680	3900	3800	4000	4000	3000	3200	3500	3500
ДУ	780	780	780	780	3400	3500	3700	3800	3300	3400	3500	3500
ЗА	700	800	800	800	4000	4000	4000	4000	3500	3500	3500	3500
ӨВ	800	800	800	800	3500	3800	3800	4000	-	-	-	3700
ӨМ	875	875	875	875	4500	4500	4800	4800	4000	4000	4300	4300
СҮ	700	730	730	730	3800	3800	3800	3800	3000	3000	3000	3000
СЭ	700	700	700	700	4700	4700	4700	4800	3500	3600	3800	3800
ТӨ	640	640	640	640	3800	4000	4000	3900	3500	3700	3700	3700
УВ	800	800	800	800	3800	3800	3800	4000	3300	3300	3300	3500
ХО	820	820	820	820	4000	4200	4000	4200	3500	3500	3500	3500
ХӨ	850	850	850	850	4100	4100	4500	4500	3800	3800	4000	4000
ХЭ	900	900	850	850	3700	3800	4000	4000	3300	3500	3500	3500
ДА	810	810	800	800	3600	3600	4200	4200	3450	3450	3800	3800
УБ	696	696	696	696	4188	4338	4500	4588	3340	3340	3440	3540
ОР	620	620	620	620	3800	3800	4000	4100	3300	3300	3600	3600
ГС	750	750	750	750	3600	3400	3400	3400	3200	3200	3200	3200

Аймаг	Элсэн чихэр, 1 кг				Цагаан будаа кг				Шингэн сүү л			
	ХИI.07	ХИI.14	ХИI.21	ХИI.28	ХИI.07	ХИI.14	ХИI.21	ХИI.28	ХИI.07	ХИI.14	ХИI.21	ХИI.28
АР	1600	1600	1600	1600	1600	1600	1600	1600	1200	1200	1200	1200
БӨ	1800	1800	1800	1800	1600	1600	1600	1600	1500	1500	1500	1500
БХ	1800	1800	1800	1800	1600	1600	1600	1600	1500	1500	1500	1500
БУ	1800	1800	1800	1800	1600	1700	1800	1800	1200	1200	1200	1200
ГО	1700	1700	1700	1700	1700	1700	1700	1700	1800	1800	1800	1800
<b>ДӨ</b>	<b>1550</b>	<b>1550</b>	<b>1550</b>	<b>1550</b>	<b>1550</b>	<b>1550</b>	<b>1550</b>	<b>1550</b>	<b>1900</b>	<b>1900</b>	<b>1900</b>	<b>1900</b>
ДД	1600	1600	1600	1600	1400	1500	1500	1500	1200	1200	1200	1200
ДУ	1500	1500	1500	1500	1550	1500	1550	1550	2000	2000	2000	2000
ЗА	1700	1700	1700	1700	1600	1600	1600	1600	1500	1600	1800	1800
ӨВ	1800	1800	1800	1800	1700	1700	1700	1700	1600	1600	1600	1600
ӨМ	1767	1767	1767	1800	1650	1600	1600	1600	1683	1683	1683	1700
СҮ	1630	1630	1630	1630	1430	1430	1430	1430	1350	1500	1500	1500
СЭ	1500	1500	1500	1500	1600	1700	1600	1600	800	1000	1000	1000
ТӨ	1650	1650	1600	1600	1600	1600	1600	1600	1200	1300	1300	1300
УВ	1800	1800	1800	1900	1700	1700	1700	1800	1400	1400	1500	1500
ХО	1700	1700	1700	1700	1700	1700	1700	1700	1400	1500	1500	1500
ХӨ	1700	1700	1700	1700	1700	1700	1700	1700	1400	1500	1500	1500
ХЭ	1600	1600	1600	1600	1600	1600	1600	1600	1000	1200	1200	1200
ДА	1700	1700	1700	1700	1700	1700	1700	1700	1000	1000	1200	1200
УБ	1667	1667	1667	1667	1655	1645	1645	1645	1200	1200	1200	1233
ОР	1500	1500	1500	1500	1600	1600	1600	1600	1200	1200	1200	1200
ГС	1600	1600	1600	1600	1600	1600	1600	1600	1300	1500	1500	1500

- Худалдаанд байхгүй

## 15.4 ГОЛ НЭРИЙН БАРААНЫ ҮНЭ, говийн бүсийн аймгуудаар

12 сарын 21 ний байдлаар /

№	НЭРТӨРӨЛ	Дорноговь	Өмнөговь	Дундговь	Говьсүмбэр
<b>01.1.1 ТАЛХ, ГУРИЛ, БУДАА</b>					
1	Гурил, дээд зэрэг	800	1050	970	850
2	Гурил, 1-р зэрэг	700	850	750	744
3	Гурил, 2-р зэрэг	550	650	650	550
4	Гоймон, дотоод	350	250	260	300
5	Талх, орон нутгийн үйлдвэрийн, ш	550	716	750	550
6	Гурилан боов, 0.5кг	1700	900	950	1033
7	Жигнэмэг	300	250	250	235
8	Цагаан будаа, задгай, кг	1550	1700	1500	1600
9	Шар будаа, задгай, кг,	1600	1800	1500	1220
10	Элсэн чихэр, кг	1550	1770	1550	1800
<b>01.1.2 МАХ, МАХАН БҮТЭЭГДЭХҮҮН</b>					
11	Хонины мах, кг	3800	5000	3700	3600
12	Үхрийн мах, кг	5500	-	-	4500
13	Адууны мах, кг	3800	4000	3600	3300
14	Ямааны мах	3300	4500	3400	3200
15	Дотор мах, цувдай, цусгүй	2000	3000	1000	2000
16	Хиам, чанасан, 1кг	4800	6000	6000	4770
<b>06.1 ЭМ, ТАРИА, ЭМНЭЛГИЙН ХЭРЭГСЭЛ</b>					
17	Аспирин, 10ш	230	220	190	250
18	Ампциллин, 10 ш	1700	880	1860	1500
19	Витамин"С", үрлэн, 50ш	250	250	250	250
20	Хлорфенамен, Монос	850	900	800	1000
21	Пенициллин, тариагаар, 1 сая	203	200	250	250
22	Кальцихлорид, тариагаар, 10 ампул	2650	2750	2620	2800
<b>04.2.1 ОРОН СУУЦНЫ УРСГАЛ ЗАСВАРЫН БАРАА, МАТЕРИАЛ</b>					
23	Цагаан тосон будаг, Хятад, байшинтай	2000	2700	2000	2800
24	Цемент, Хятад, 1уут	7500	10000	12000	8000
25	Цонхны шил, 1м2	6750	10000	8200	8000
26	Хадаас, 40 мм, кг	2500	3000	2000	1700
<b>04.3.4 ОРОН СУУЦТАЙ ХОЛБОГДСОН БУСАД ЗАРДАЛ</b>					
27	Халаалт, 1м2	198	334.4	110	300
<b>04.4.1 СУУЦНЫ ЦАХИЛГААН ХАНГАМЖТАЙ ХОЛБОГДСОН ЗАРДЛУУД</b>					
29	Орон сууцны цахилгаан, 1 кВт	86.5	87.8	86.9	86.2
30	Гэр хорооллын цахилгаан, 1 кВт	83.2	87.8	83.6	83.2
<b>04.4.2 ХАТУУ ТҮЛШ</b>					
31	Түлшний мод, шуудайгаар	4000	1800	1200	1500
32	Нүүрс, тн	66000	16000	30000	17116
<b>07.2.2 ШАТАХ, ТОСЛОХ МАТЕРИАЛ</b>					
33	Бензин, А-80, 1 литр	1520	1550	1330	1420
34	Бензин, А-92,1 литр	1790	1730	1700	1700
35	Дизелин түлш, 1 литр	1850	1840	1750	1710
<b>07.3.2 АВТО ЗАМЫН ЗОРЧИГЧ ТЭЭВРИЙН ҮЙЛЧИЛГЭЭ</b>					
36	Хот доторх таксины хөлс, 1 км	600	2000	500*	500
37	УБ-АЙМГИЙН төвийн таксины хөлс, нэг талдаа	(,,)	24000	16000	12000
<b>07.3.3 АГААРЫН ЗОРЧИГЧ ТЭЭВРИЙН ҮЙЛЧИЛГЭЭ</b>					
38	УБ-аймгийн төвийн онгоцны билет, том хүн, нэг талдаа	(,,)	172400	(,,)	(,,)

\* 1 километрийн үнэ

- Худалдаанд байхгүй

(,,) - тухайн тоо баримт байхгүй

15.5.УЛААНБААТАР ХОТОД ЗАРАГДАЖ БАЙГАА АВТОБЕНЗИН, ДИЗЕЛ ХИЙН ТҮЛШНИЙ ҮНЭ, 12-р сарын 28-ны байдлаар

	Жаст ойл	Петро вис	Магнай трейд	Сод монгол	Шунхлай	Юнигаз	Дундаж үнэ
1 Аи-95	литр		1740		1740	1740	<b>1740</b>
2 Аи-76, 80	литр	1310	1310	1310	1310	1310	<b>1310</b>
3 Аи-92, 93	литр	1590	1590	1590	1590	1590	<b>1590</b>
4 Дизель түлш	литр		1650	1650	1650	1650	<b>1650</b>
5 Газ	литр					1050	<b>1050</b>

15.6.АЙМГИЙН ТӨВҮҮДЭД ЗАРАГДАЖ БАЙГАА АВТОБЕНЗИН, ДИЗЕЛ, ТҮЛШНИЙ ҮНЭ, 12-р сарын 28-ны байдлаар

Аймаг	АИ-80	АИ -92	Дизелийн түлш	Аймаг	АИ-80	АИ -92	Дизелийн түлш
1 Архангай	1410	1720	1740	12 Сүхбаатар	1510	1750	1790
2 Баян-Өлгий	1540	1900	1850	13 Сэлэнгэ	1340	1620	1680
3 Баянхонгор	1480	1730	1920	14 Төв	1330	1630	1650
4 Булган	1390	1700	1700	15 Увс	1477	1893	1800
5 Говь-Алтай	1520	1870	1830	16 Ховд	1550	1920	1950
<b>6 Дорноговь</b>	<b>1520</b>	<b>1790</b>	<b>1850</b>	17 Хөвсгөл	1520	1770	1810
7 Дорнод	1490	1730	1770	18 Хэнтий	1430	1720	1760
8 Дундговь	1330	1600	1750	19 Дархан	1340	1620	1680
9 Завхан	1550	1950	1860	20 Улаанбаатар	1310	1590	1650
10 Өвөрхангай	1480	1680	1730	21 Орхон	1340	1670	1700
11 Өмнөговь	1550	1760	1840	22 ГовьСүмбэр	1420	1700	1710

Автобинзен А80, АИ92, дизель түлшний үнэ, аймгуудаар, төгрөгөөр, 2011 оны 12-р сарын 28-ны байдлаар

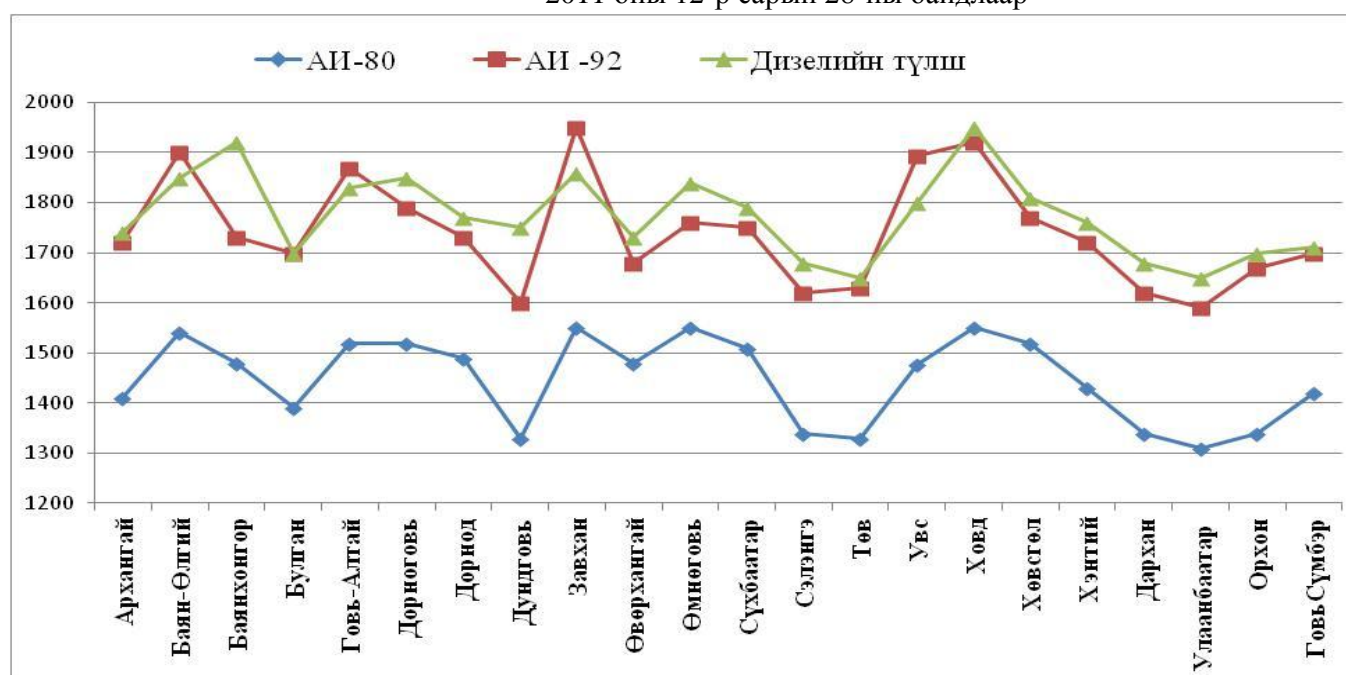

**АРВАН ЗУРГАА. БАЙГАЛЬ ОРЧНЫ ТӨЛӨВ БАЙДАЛ**

16.1 ДОРНОГОВЬ АЙМГИЙН ГАЗРЫН НЭГДМЭЛ САНГИЙН ҮНДСЭН АНГИЛАЛ, оны эцэст

	мянган-га				
	2007	2008	2009	2010	2011
Аймгийн нийт газар нутаг	10947.23	10947.23	10947.23	10947.23	10947.23
Хөдөө аж ахуйн газар	9657.28	9651.53	9707.26	9703.77	9695.45
Хот, тосгон бусад суурин газар	20.17	25.43	25.47	28.66	35.66
Зам шугам сүлжээний газар	47.10	47.59	47.85	48.15	49.47
Ойн сан бүхий газар	158.43	158.43	158.43	158.43	158.43
Усны сан бүхий газар	27.77	27.77	27.76	27.76	27.76
Улсын тусгай хэрэгцээний газар	1036.48	1036.48	980.46	980.46	980.46

Эх сурвалж: Аймгийн Газрын харилцаа, барилга хот байгуулалтын газар

16.2 ГАЗАРТ УЧРУУЛСАН ХОХИРОЛ, оны эцэст, га-гаар

	2007	2008	2009	2010	2011
Аймгийн нийт газар нутгийн хэмжээ	10947230	10947230	10947230	10947230	10947230
Газарт учруулсан хохирол-бүгд	521037.4	521411.7	22806.6	318.4	913.2
үүнээс					
- бэлчээр ба бусад өвслөг ургамалт	520545.0	520606.0	21145.9		263.0
- хот тосгон бусад суурин газарт	223.1	573.0	459.6	296.6	107.0
- тариалангийн газар	8.0	8.0			
- ойн сан бүхий газарт					
- усны сан бүхий газарт					
- ухагдаж эвдэрсэн газар	261.3	224.7	1201.1	21.8	543.2
үүнээс шалтгаанаар					
- геологийн эрэл хайгуулын ажлаас	25.8	21.4	606.9		
- ашигт малтмалын олборлолтоос батлан хамгаалах,	45.0	20.0	594.2	21.8	543.2
- аюулгүй байдлын үйл ажиллагаанаас барилга, инженерийн					
- шугам сүлжээ барих, засвар үйлчилгээний ажил	8.7	1.5			
- зам, тээвэр, холбооны барилга засвар, үйлчилгээ	181.8	181.8			

Эх сурвалж: Аймгийн Байгаль орчин, аялал жуучлалын газар

16.3 ГЭР БУЛИЙН ХЭРЭГЦЭЭНИЙ ЗОРИУЛАЛТААР ИРГЭДЭД ӨМЧЛҮҮЛСЭН ГАЗАР, сумаар

	Өмчлөх хүсэлт ирүүлсэн өрхийн тоо		Өмчлүүлэх шийдвэр гаргасан өрхийн тоо		Өмчлүүлсэн газрын хэмжээ / га-гаар/	
	2010	2011	2010	2011	2010	2011
Айраг	40	390	17	390	1.47	31.04
Алтанширээ	1		1		0.1	
Даланжаргалан		38		38		4.2
Дэлгэрэх	11	4	11	4	3.35	0.42
Иххэт	4	10	4	10	0.28	2.14
Мандах	5	17	5	17	0.62	1.88
Өргөн	21	124	19	124	1.33	21.84
Сайхандулаан		3		3		0.4
Улаанбадрах	4	5	4	5	0.58	1.48
Хатанбулаг	4	9	3	9	0.36	4.41
Хөвсгөл	9	7	8	7	0.6	0.9
Эрдэнэ	18	14	18	14	1.55	1.02
Сайншанд	127	602	108	550	9.02	137.83
Замын үүд						
<b>Бүгд</b>	<b>244</b>	<b>1223</b>	<b>198</b>	<b>1171</b>	<b>19.26</b>	<b>207.56</b>

16.4 ЭЗЭМШИЖ, АШИГЛАЖ БАЙГАА ГАЗРЫН ХЭМЖЭЭ

	Эзэмшиж, ашиглаж байгаа газар- Бүгд				Үүнээс: шинээр нэмэгдсэн		
	2010		2011		2010		2011
	тоо	га	тоо	га	тоо	га	тоо
1 Иргэн	7415	4630.5	7650	4649.8	161	11.23	235
2 ААНБ	787	583491.4	880	594943.5	331	3257.07	93
<b>Дүн</b>	<b>8202</b>	<b>588121.9</b>	<b>8530</b>	<b>599593.3</b>	<b>3283</b>	<b>367.8</b>	<b>328</b>

4646.2

16.5 ГАЗРЫН ТӨЛБӨР

/ мян.төгрөгөөр /

	Тооцсон төлбөр		Төлөгдсөн		Барагдуулалтын хувь	
	2010	2011	2010	2011	2010	2011
1 Иргэн	14989.3	12986.4	14670.1	11958.5	97.9	92.1
2 ААНБ	60010.7	250133.6	77020.6	152350.1	128.3	60.9
<b>Дүн</b>	<b>75000.0</b>	<b>263120.0</b>	<b>91690.7</b>	<b>164308.6</b>	<b>122.3</b>	<b>62.4</b>

Эх сурвалж: Аймгийн Газрын харилцаа, барилга хот байгуулалтын газар

16.6 БАЙГАЛ ОРЧНЫ ТӨЛӨВ БАЙДАЛ оны эцэст

		Хэмжих нэгж	2007	2008	2009	2010	2011	
1	Ойжуулалт	Тарьсан мод	тоо	62937	50068	36626	44381	90248
		Үүнээс: Ургасан	тоо	53281	36832	27973	32665	74000
		Ургалтын хувь	хувь	84.6	73.5	76.3	73.6	81.9
2	Тусгай зөвшөөрөл эзэмшигч л эзэмшигч	Ашиглалтын тусгай зөвшөөрөл эзэмшигч аж ахуйн нэгж	тоо	56	38	59	62	25
		Хайгуулын тусгай зөвшөөрөл эзэмшигч ААНБ, иргэд	тоо	239	145	279	297	144
3	Нөхөн сэргээлт	Нөхөн сэргээлт хийсэн талбай	га	213.2	34.5	36.8	49.6	140.1
		Нөхөн сэргээлтийн зардал	мян.төг	126139.6	7650.0	20689.4	433984.8	12338.7
4	Ховор амьтны нөөц	Аргаль	тоо	1670	x	x	2050	x
		хулан	"-	9127	x	x	2875	x
		Янгир	"-	127	x	x	120	x
		Хар сүүлт	"-	2134	x	x	583	x
		Тусгай хамгаалалттай нийт газар	тоо	135	138	146	152	158
		Улсын хамгаалалттай	тоо	5	5	5	5	8
			га	713640.0	#####	713640.0	713640.0	776777.9
5	Үүнээс:	Аймгийн хамгаалалттай	тоо	14	14	14	14	25
			га	15094.6	15094.6	15094.6	15094.6	204494.4
			тоо	116	119	127	132	25
		Сумын хамгаалалттай	га	76786.6	90786.6	93016.6	135902.5	120465.0

Эх сурвалж: Аймгийн Байгаль орчин, аялал жуучлалын газар

АРВАН ДОЛОО. ГЭМТ ХЭРЭГ

17.1 БҮРТГЭГДСЭН ГЭМТ ХЭРГИЙН ТОО, хэргийн өнгөөр, аймгийн дүнгээр

	2007	2008	2009	2010	2011	2011 2010	Хэргийн өнгийн бүтэц	
							2010	2011
							<b>Бүртгэгдсэн гэмт хэрэг - Бүгд</b>	<b>570</b>
Хүний амь, эрүүл мэндийн эсрэг гэмт хэрэг	38	6	6	15	9	-6	2.9	1.7
Дээрмийн гэмт хэрэг	7	8	4	3	4	1	0.6	0.8
Танхайн гэмт хэрэг	23	16	30	29	25	-4	5.6	4.6
Хүчингийн гэмт хэрэг	8	9	6	8	13	5	1.5	2.4
ИЭЧЭМ эсрэг гэмт хэрэг	159	188	216	200	207	7	38.4	37.9
Бусдын эд зүйлийг булаах гэмт хэрэг	-	-	-	-	2	2	-	0.4
Өмчлөх эрхийн эсрэг гэмт хэрэг	167	164	126	102	126	24	19.6	23.1
үүнээс: - иргэдийн өмчийн	92	104	76	68	87	19	13.1	15.9
- малын хулгайн	44	49	36	24	26	2	4.6	4.8
- ААНБ-ын өмчийн	31	11	14	10	13	3	1.9	2.4
Ашиглалийн гэмт хэрэг	11	5	7	5	8	3	1.0	1.5
Залилангийн хэрэг	5	5	8	11	7	-4	2.1	1.3
Тээврийн хэрэгслийн хөдөлгөөний аюулгүй байдал, ашиглалтын журмын эсрэг гэмт хэрэг	28	20	31	24	70	46	4.6	12.8
Албан тушаалын хэрэг	2	2	2	2	5	3	0.4	0.9
Цэргийн албаны эсрэг гэмт хэрэг	4	2	2	1	0	-1	0.2	-
Контарвант / спирт / -ын хэрэг	36	37	57	40	29	-11	7.7	5.3
Бусад гэмт хэрэг	82	66	84	81	41	-40	15.5	7.5
Онц хүнд гэмт хэрэг	10	8	6	7	9	2	1.3	1.6
Хүнд гэмт хэрэг	65	36	36	45	31	-14	8.6	5.7
-согтуугаар үйлдсэн	167	187	208	202	215	13	38.8	39.4
-гудамж, олон нийтийн газарт	101	103	95	70	88	18	13.4	16.1
Гэмт хэргийн тоо	122	122	160	152	157	5	29.2	28.8
-бүлэглэн үйлдсэн	84	89	94	51	58	7	9.8	10.6
-хүүхэд оролцсон	28	13	16	10	15	5	1.9	2.7
-эмэгтэй хүн оролцсон	83	66	109	74	62	-12	14.2	11.4
Гэмт хэрэг үйлдсэн цаг	92	78	89	76	72	-4	14.6	13.2
06.00 -14.00	172	156	193	184	167	-17	35.3	30.6
14.00 -19.00	103	117	111	108	83	-25	20.7	15.2
19.00 - 22.00	203	177	186	153	224	71	29.4	41.0
22.00 - 06.00	36	16	13	23	16	-7	4.4	2.9
Гэмт хэргийн улмаас	247	269	326	270	291	21	51.8	53.3
-нас барсан хүний тоо								
-гэмтэж бэртсэн хүний тоо								

Бүртгэгдсэн гэмт хэргийн тоо, сараар, 2010, 2011 он

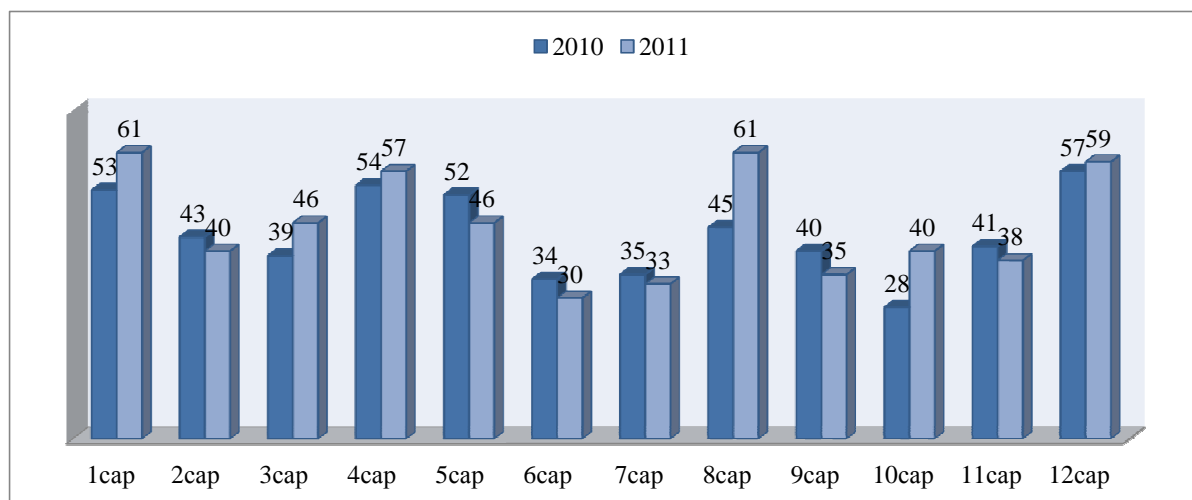

17.2 БҮРТГЭГДСЭН ГЭМТ ХЭРГИЙН ТОО, СУМААР

	БҮГД					Үүнээс: хэргийн төрлөөр						Бусад
	2007	2008	2009	2010	2011	Хүний амь	ИЭЧЭ М	Танхай	Өмчийн хулгайн хэрэг			
									ААНБ	ИӨХ	Малын	
Айраг	32	21	34	25	29		7	3	1	7	4	7
Алтанширээ	6	7	7	1	7		3				2	2
Даланжаргалан	15	17	20	17	11		2	1		1	4	3
Дэлгэрэх	5	4	6	6	5		5					
Иххэт	30	17	15	15	8		5				2	1
Мандах	6	9	0	5	1		1					
Өргөн	11	7	9	2	5		3			2		
Сайхандулаан	14	15	8	8	11		4	1		2	2	2
Улаанбадрах	12	9	5	5	5		2			1	1	1
Хатанбулаг	16	13	19	20	10		2			1		7
Хөвсгөл	6	8	5	5	4					1	3	
Эрдэнэ	10	7	6	10	11	1	7	1		1		1
Сайншанд	221	192	191	198	218	5	81	16	8	41	8	59
Замын-Үүд	186	202	254	204	221	3	85	3	4	30		96
<b>ДҮН</b>	<b>570</b>	<b>528</b>	<b>579</b>	<b>521</b>	<b>546</b>	<b>9</b>	<b>207</b>	<b>25</b>	<b>13</b>	<b>87</b>	<b>26</b>	<b>179</b>

Бүртгэгдсэн гэмт хэргийн тоо, сумдаар

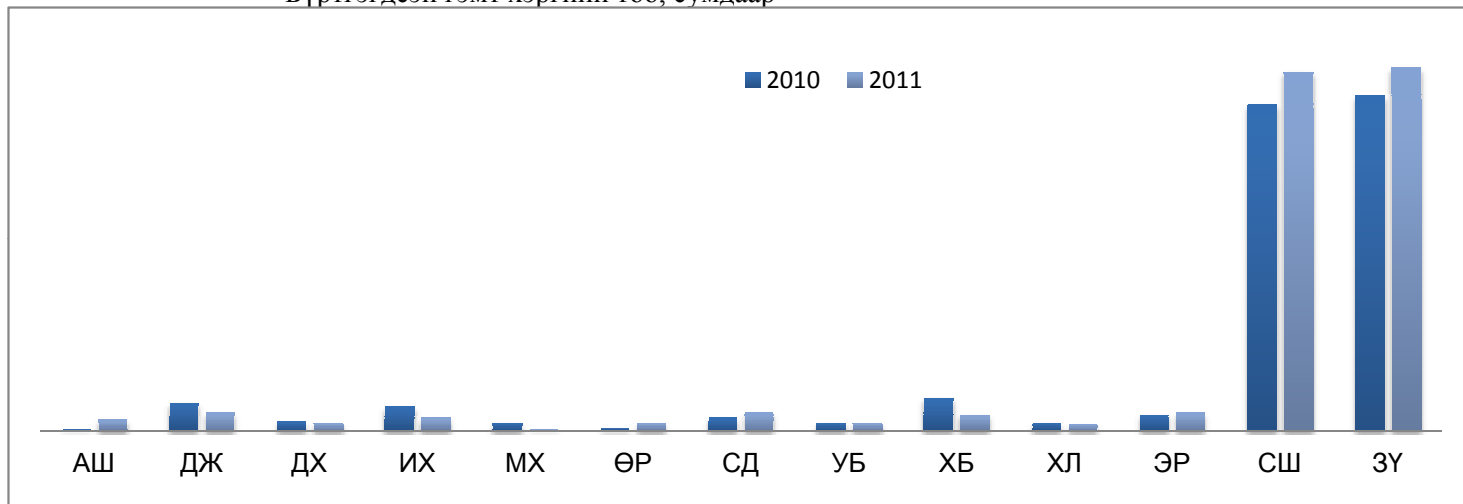

Бүртгэгдсэн гэмт хэргийн бүтэц, хэрэг үйлдэгдсэн цагаар

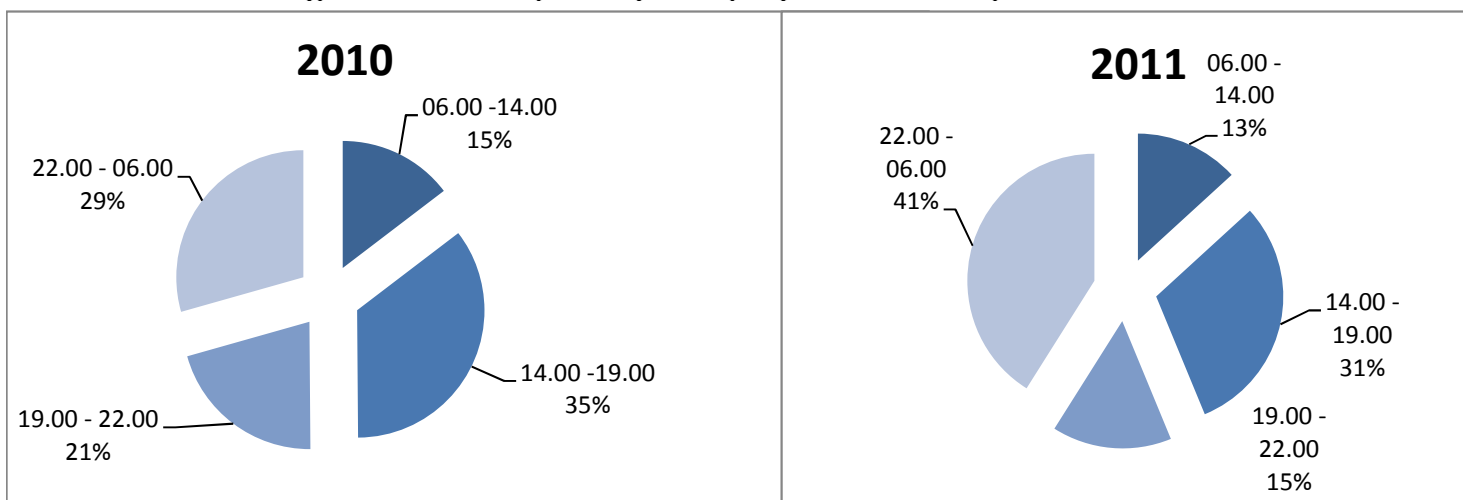

17.3 МАЛЫН ХУЛГАЙН ХЭРГИЙН ТОО, сумаар, оны эцэст

	2006	2007	2008	2009	2010	2011	<u>2011</u> 2006	<u>2011</u> 2010
<b>БҮГД</b>	<b>49</b>	<b>44</b>	<b>49</b>	<b>36</b>	<b>24</b>	<b>26</b>	<b>53.1</b>	<b>108.3</b>
Айраг	7	2	5	6	2	4	57.1	200.0
Алтанширээ	1	3	1	1	1	2	200.0	200.0
Даланжаргалан	3	3	2		2	4	133.3	200.0
Дэлгэрэх	2	1	4	4	2		0.0	0.0
Иххэт	10	9	9	7	7	2	20.0	28.6
Мандах	1		4		1		0.0	0.0
Өргөн	1	3	4	3			0.0	0.0
Сайхандулаан	4	5	3	2		2	50.0	0.0
Улаанбадрх	2	5	1	1	1	1	50.0	100.0
Хатанбулаг	2	4	4	5			0.0	0.0
Хөвсгөл	1	1	4	2		3	300.0	0.0
Эрдэнэ		4		1			0.0	0.0
Сайншанд	12	4	6	2	5	8	66.7	160.0
Замын үүд	3		2	2	3		0.0	0.0

17.4 18-ААС ДЭЭШ НАСНЫ 1000 ХҮНД НОГДОХ ГЭМТ ХЭРГИЙН ТОО, сумаар, оны эцэст

	2006	2007	2008	2009	2010	2011	<u>2011</u> 2006	<u>2011</u> 2010
<b>БҮГД</b>	<b>16.8</b>	<b>16.7</b>	<b>14.7</b>	<b>15.4</b>	<b>13.0</b>	<b>13.7</b>	<b>81.4</b>	<b>104.9</b>
Айраг	15.1	13.9	9.4	14.8	10.6	12.4	82.0	116.9
Алтанширээ	4.4	7.0	8.3	8.2	1.2	8.2	185.1	704.9
Даланжаргалан	8.8	9.4	10.8	12.8	10.4	6.7	76.0	64.2
Дэлгэрэх	3.7	4.5	3.5	5.2	5.2	4.3	116.7	81.6
Иххэт	23.6	20.5	11.7	10.4	10.6	5.7	24.2	53.8
Мандах	6.0	5.8	9.0	0.0	5.1	1.0	16.5	19.3
Өргөн	9.0	9.1	6.0	7.6	1.6	3.9	44.1	245.3
Сайхандулаан	22.0	18.7	20.1	10.6	10.4	15.0	68.0	143.3
Улаанбадрх	5.1	12.2	13.3	5.0	4.9	4.9	96.1	100.5
Хатанбулаг	4.9	8.5	4.8	10.2	10.3	5.2	106.0	50.2
Хөвсгөл	4.3	6.5	8.4	5.1	5.0	3.9	90.4	78.7
Эрдэнэ	3.3	6.6	4.7	3.9	5.7	6.4	195.1	113.3
Сайншанд	20.4	17.8	14.6	13.9	13.8	15.2	74.4	110.3
Замын-Үүд	28.2	30.0	27.3	30.6	22.5	23.3	82.7	103.7

## 17.5 ГАЛ ТҮЙМРИЙН ТОО, учирсан хохирол, шалтгаан, урьдчилан сэргийлэх арга хэмжээ, оны эцэст

		2007	2008	2009	2010	2011	2011/ 2010
	Гал түймрийн тоо	31.0	26	18	24	28	116.7
	Учирсан хохирол /мян.төг/	39583.1	12850.0	280197.0	26383.0	39163.6	148.4
	Гал түймрийн улмаас нас барсан хүний тоо	1	4		1	5	500.0
	үүнээс: хүүхэд	1	3		1		
	Цахилгаан угсралтын буруугаас	5	2	2			
	Техникийн гэмтлээс	2	2	1		1	
	Цахилгаан ашиглалтын буруугаас	8	6	4	10	11	110.0
Гал түймрийн шалтгаан	Гагнуурын галаас			2	1	2	200.0
	Ил задгай гал, лаа, шүдэнз, тамхины галаас	1	6	3	2	5	250.0
	Пийшин, зуухны зөрчлөөс	4	7	1	9	4	44.4
	Хүүхдийн болгоомжгүй үйлдлээс	6	1	2			
	Санаатай	2	1	2	1	2	200.0
	Архидан согтуурснаас	3	1	1	1	3	300.0
Гал түймрийн аюулаас аварсан	Хүн	2					x
	Хөрөнгө	80200.0	57481.0	454034.0	452050.0	151890.2	33.6
Урьдчилан сэргийлэх үзлэгт хамрагдсан	Айл өрх	4252	3704	1776	1950	4070	208.7
	Аж ахуйн нэгж, байгууллага	835	486	315	323	385	119.2

"ТОГТВОРТОЙ АМЬЖИРГАА " ТӨСЛИЙН ХҮРЭЭНД ОЛОН НИЙТИЙН САНААЧЛАГА САНГААС ХИЙСЭН ХӨРӨНГӨ ОРУУЛАЛТ

№	Сумдын нэр	1.Эрүүл мэндийн чиглэлээр хэрэгжүүлсэн төсөл /мян.төг-өөр/									
		2006 он		2007 он		2009 он		2010 он		2011 он	
		Хэрэгжүүлсэн төслийн тоо	Санхүүжилт	Хэрэгжүүлсэн төслийн тоо	Санхүүжилт	Хэрэгжүүлсэн төслийн тоо	Санхүүжилт	Хэрэгжүүлсэн төслийн тоо	Санхүүжилт	Хэрэгжүүлсэн төслийн тоо	Санхүүжилт
1	Айраг	1	4697.5					1	1191.2		
2	Алтанширээ	1	4270.0			1	2650				
3	Даланжаргалан	1	4110.0			1	4622.9	1	3155.0		
4	Дэлгэрэх	1	4110.0			1	21355.7	1	1050.0		
5	Иххэт	1	4295.0							2	5997.0
6	Мандах	1	4185.0	1	7698.3	2	6489.9	1	1190.0		
7	Өргөн	1	4425.0					1	4870.0		
8	Сайхандулаан	1	4340.0			1	15000	1	2539.0		
9	Улаанбадрах	1	4810.0			1	980	1	20500.0	1	3700.0
10	Хатанбулаг	1	2670.0			2	3197.8	2	10665.7		
11	Хөвсгөл					1	14718.4				
12	Эрдэнэ	2	4533.0	1	2764.5	1	4583.2				
13	Сайншанд			1	2330.0	2	5680.5	1	3325.0		
14	Замын-үүд					1	5388				
	<b>Дүн</b>	<b>12</b>	<b>46445.5</b>	<b>3</b>	<b>12792.8</b>	<b>14</b>	<b>84666.4</b>	<b>10</b>	<b>48485.9</b>	<b>3</b>	<b>9697</b>

№	Сумдын нэр	2.Боловсролын чиглэлээр хэрэгжүүлсэн төсөл /мян.төг-өөр/									
		2006 он		2007 он		2009 он		2010 он		2011 он	
		Хэрэгжүүлсэн төслийн тоо	Санхүүжилт	Хэрэгжүүлсэн төслийн тоо	Санхүүжилт	Хэрэгжүүлсэн төслийн тоо	Санхүүжилт	Хэрэгжүүлсэн төслийн тоо	Санхүүжилт	Хэрэгжүүлсэн төслийн тоо	Санхүүжилт
1	Айраг			1	3794.3	2	13821.5	1	16192.6	1	11753.5
2	Алтанширээ			1	3991.6	1	3913.5				
3	Даланжаргалан					3	7315	1	6280.0	1	11189.9
4	Дэлгэрэх			1	975.0	1	7000.0	2	5278.5	1	3300.0
5	Иххэт							1	7050.0		
6	Мандах					1	15377.4	1	11788.8	1	3250
7	Өргөн			1	1751.7	2	24122.4				
8	Сайхандулаан			1	1170.0	1	5050.0	2	10164.0		
9	Улаанбадрах			1	1280.0	3	17762.0				
10	Хатанбулаг			1	6526.3	1	8220.8				
11	Хөвсгөл			1	3401.4	1	6773.7	2	24245.1		
12	Эрдэнэ									1	22523.4
13	Сайншанд	1	9558.0	2	9173.9	3	13643	3	18850.0	2	9810.0
14	Замын-үүд					2	11650	1	5250.0		
	<b>Дүн</b>	<b>1</b>	<b>9558.0</b>		<b>32064.2</b>	<b>21</b>	<b>134649.3</b>	<b>14</b>	<b>105099</b>	<b>7</b>	<b>61826.8</b>

№	Сумдын нэр	3.Дэд бүтэцийн чиглэлээр хэрэгжүүлсэн төсөл /мян.төг-өөр/									
		2006 он		2007 он		2009 он		2010 он		2011 он	
		Хэрэгжүүлсэн төслийн тоо	Санхүүжилт	Хэрэгжүүлсэн төслийн тоо	Санхүүжилт	Хэрэгжүүлсэн төслийн тоо	Санхүүжилт	Хэрэгжүүлсэн төслийн тоо	Санхүүжилт	Хэрэгжүүлсэн төслийн тоо	Санхүүжилт
1	Айраг					2	14726.4				
2	Алтанширээ					2	11159.6				
3	Даланжаргалан					3	7819.9	1	9462.6		
4	Дэлгэрэх									1	8042.6
5	Иххэт					2	23712.9	1	14500.0		
6	Мандах							1	25270.9		
7	Өргөн							1	14500.0	1	4200.0
8	Сайхандулаан							1	6361.5		
9	Улаанбадрах										
10	Хатанбулаг							1	14500.0	1	2250.0
11	Хөвсгөл										
12	Эрдэнэ					1	17097.5	1	21711.4		
13	Сайншанд					3	45327.3	4	23499.4		
14	Замын-үүд					2	16635.8	1	24000.0		
	<b>Дүн</b>					<b>15</b>	<b>136479.4</b>	<b>12</b>	<b>153805.8</b>	<b>3</b>	<b>14492.6</b>

№	Сумдын нэр	4.Бусад чиглэлээр хэрэгжүүлсэн төсөл /мян.төг-өөр/									
		2006 он		2007 он		2009 он		2010 он		2011 он	
		Хэрэгжүүлсэн төслийн тоо	Санхүүжилт	Хэрэгжүүлсэн төслийн тоо	Санхүүжилт	Хэрэгжүүлсэн төслийн тоо	Санхүүжилт	Хэрэгжүүлсэн төслийн тоо	Санхүүжилт	Хэрэгжүүлсэн төслийн тоо	Санхүүжилт
1	Айраг							3	13894.2	2	7957.0
2	Алтанширээ							9	24991.1	10	18474.6
3	Даланжаргалан							5	10035.1	7	8724.3
4	Дэлгэрэх							11	15995.9	1	8776.6
5	Иххэт							2	8888.7	2	5848.9
6	Мандах							3	5176.0	5	9027.0
7	Өргөн							7	9046.9	2	7977.1
8	Сайхандулаан							6	7456.9	11	25401.8
9	Улаанбадрах							12	10384.4	13	16828.1
10	Хатанбулаг					1	19902.0	6	7841.7	3	9966.0
11	Хөвсгөл							44	67589.8	129	92051.8
12	Эрдэнэ							13	9511.6	3	7659.7
13	Сайншанд							5	95121.2	10	28163.0
14	Замын-үүд							5	30632.3	1	19200.0
	<b>Дүн</b>					<b>1</b>	<b>19902.0</b>	<b>114</b>	<b>267645.4</b>	<b>180</b>	<b>230900.0</b>
	<b>Нийт дүн</b>	<b>13</b>	<b>56003.5</b>	<b>3</b>	<b>44857.0</b>	<b>51</b>	<b>375697.1</b>	<b>150</b>	<b>575036.1</b>	<b>193</b>	<b>316916.4</b>

Эх сурвалж : Аймгийн ӨАЧДЗөвлөл

ЦАГ УУРЫН ҮЗҮҮЛЭЛТ

№	СТАНЦЫН НЭР	Агаарын дундаж температур /C°/	Агаарын үнэмлэхүй хамгийн их температур /C°/	Агаарын үнэмлэхүй хамгийн бага температур /C°/	Хөрсний гадаргын хамгийн их температур /C°/
1	Айраг	3.3	36	-32	55
2	Алтанширээ	4.1	37	-32	59
3	Дэлгэрэх	3.3	37	-30	64
4	Иххэт	2.4	35	-31	61
5	Мандах	3.4	34	-28	57
6	Өргөн	4.2	38	-35	64
7	Сайхандулаан	4.4	40	-29	65
8	Улаанбадрах	5.6	39	-33	66
9	Хатанбулаг	6.3	38	-26	65
10	Хөвсгөл	5.4	38	-29	61
11	Эрдэнэ	4.7	37	-32	61
12	Сайншанд	3.9	37	-31	68
13	Замын-Үүд	4.2	38	-32	62

Мэдээллийн эх үүсвэр: Дорноговь аймгийн Ус цаг уур, орчны шинжилгээний алба

№	СТАНЦЫН НЭР	Хөрсний гадаргын хамгийн бага температур	Хур тунадасны нийлбэр /мм/	Хур тунадастай хоногийн тоо	Салхины хамгийн их хурд/м/с/
1	Айраг	-34	146.6	51	14
2	Алтанширээ	-32	81	30	18
3	Дэлгэрэх	-33	138.6	56	26
4	Иххэт	-34	164.7	46	20
5	Мандах	-32	82.9	43	28
6	Өргөн	-34	112.4	48	24
7	Сайхандулаан	-31	98.7	40	20
8	Улаанбадрах	-32	49.4	40	20
9	Хатанбулаг	-32	92.8	36	20
10	Хөвсгөл	-34	107.8	45	28
11	Эрдэнэ	-37	73.4	58	20
12	Сайншанд	-34	117.1	69	28
13	Замын-Үүд	-34	100.6	56	28

Мэдээллийн эх үүсвэр: Дорноговь аймгийн Ус цаг уур, орчны шинжилгээний алба

СТАТИСТИКИЙН ХЭЛТСИЙН

ДАРГА

Д.МӨНХТУЯА

АХЛАХ МЭРГЭЖИЛТЭН

Б.ЦЭРЭНДОРЖ

МЭРГЭЖИЛТЭН

Х.ӨЛЗИЙСҮРЭН

МЭРГЭЖИЛТЭН

И.ДАВААСҮРЭН

МЭРГЭЖИЛТЭН

Р.ЭНХБАЯР

АЖИЛТАН

Б.ЭНХЦЭЦЭГ

2012 он