



# СҮХБААТАР АЙМГИЙН НИЙГЭМ, ЭДИЙН ЗАСГИЙН БАЙДАЛ

## 2014/12



Статистикийн хэрэглэгч та бүхэн манай хэвлэмэл бүтээгдэхүүн болон тоо мэдээллүүдийг МОНСТАТ, ezStat аппликейшнуудээр дамжуулан Apple-ын iPhone, iPad төхөөрөмжтэй бол App store-с, андройд үйлдлийн системийн төхөөрөмжтэй бол Google play-с татан авч, суулгаж ашиглах боломжтой.



СҮХБААТАР АЙМГИЙН ЗАСАГ ДАРГЫН  
ДЭРГЭДЭХ СТАТИСТИКИЙН ХЭЛТЭС

**СҮХБААТАР АЙМГИЙН НИЙГЭМ,  
ЭДИЙН ЗАСГИЙН БАЙДАЛ**

**12 сар  
2014**

Баруун-Урт сум

~ 2 ~



## ГАРЧИГ

Ерөнхий тэмдэглэл .....	3
Аргачлалын тайлбар .....	4-5
Товч танилцуулга .....	6-19
Үндсэн үзүүлэлтүүд .....	20

### I. Нийгмийн үзүүлэлт

I.1 Хүн ам .....	21-27
I.2 Хөдөлмөр .....	28-30
I.3 Нийгмийн даатгал, нийгмийн халамж .....	31-32
I.4 Боловсрол .....	33-36
I.5 Эрүүл мэнд .....	37-38
I.6 Соёл, урлаг .....	39
I.7 Газар өмчлөл .....	40
I.8 Гэмт хэрэг .....	41-42

### II. Эдийн засгийн үзүүлэлт

II.1 Мөнгө, банк, даатгал .....	43-44
II.2 Төрийн санхүү .....	45-47
II.3 Төсөл хөтөлбөр .....	48
II.4 Үнэ .....	49-50
II.5 Хөдөө аж ахуй .....	51-75
II.6 Аж үйлдвэр .....	76-79
II.7 Тээвэр, холбоо .....	80
II.8 Барилга .....	81
II.9 Бизнес регистр .....	81-84



## Ерөнхий тэмдэглэл

### I. Товчилсон тэмдэглэлгээ:

Сумдын нэр:

АС Асгат	ТШ Түвшинширээ
БД Баяндэлгэр	ТЦ Түмэнцогт
ДА Дарьганга	УБ Уулбаян
МХ Мөнххаан	ХА Халзан
НА Наран	ЭЦ Эрдэнэцагаан
ОН Онгон	БУ Баруун-Урт
СҮ Сүхбаатар	

### II. Саруудыг ром тоогоор тэмдэглэв. (I, II, III, IV, V, VI ... XII гэх мэт)

Тухайн сарыг оруулсан жилийн эхнээс өсөн нэмэгдэх дүнг харуулахдаа I-IV, I-XII зэргээр илэрхийлэв.

### III. Дараах тэмдэглэлийг ашиглав:

... Мэдээлэл байхгүй	x Бүтцийн өөрчлөлт
0.0 Маш бага тоо	+, - Зөрүү
- Гүйцэтгэл байхгүй	* Дахин

┌ "Үүнээс" гэдгийг харуулах бөгөөд зарим тохиолдолд тухайн үзүүлэлтийн бүрэлдэхүүн хэсгүүдийн нийлбэр нэгдсэн дүнтэй тэнцэхгүй байж болно.

### IV. 14-13 нь 2014 оны үзүүлэлтийн тухайн оны үзүүлэлтээс өсч, буурсан абсолют өөрчлөлт.

### V. "Төл" нь төлөвлөгөөг, "Гүйц" нь гүйцэтгэл.

### VI. Орон дэвшүүлэлтээс хамаарч зарим үзүүлэлтийн нийлбэр нь дүнтэйгээ, бүтцийг хувиар илэрхийлэхэд 100 хувиас бага зэрэг зөрүүтэй байж болно.



## АРГАЧЛАЛЫН ТАЙЛБАР

- **Өрх, хүн ам:** Хүн ам, өрхийн бүртгэлийн дэвтрийг 2007 оноос эхлэн жилийн эцсийн үзүүлэлтээр программын дагуу баг, сумаар шивүүлж, аймгийн өрх, хүн амын цахим мэдээллийн санг 7 дахь жилдээ байгуулан, улсад мэдээлж, бүх мэдээллийн дүнгийн хүснэгтийг гарган авч ажилд ашиглаж байна. Хүн ам өрхийн бүртгэлийн дэвтрийн шинэчлэгдсэн програм 2012 оны 11-р сард ирж, өрх бүрийн мэдээллийг хөрвүүлэх, шинэ үзүүлэлтүүдийг нэмж шивэн, аймаг, сум, багт цахим санг шинэ програмаар байгуулж байна.
- **Хүйсийн харьцаа:** 100 эмэгтэйд ногдох эрэгтэйн тоо.
- **Хүн ам зүйн ачаалал:** Хөдөлмөрийн насны 100 хүнд ногдох тэжээлгэгч /хүүхэд, өндөр настан/ хүний тоо.
- **Хөдөлмөр, тэтгэвэр, тэтгэмж:** Уг мэдээг холбогдох газар, хэлтсүүд нь гарган нэгтгэж ирүүлдэг.
- **Эрүүл мэнд:** Уг салбарын мэдээнүүдийг холбогдох газар, хэлтсүүд нь нэгтгэн гаргаж ирүүлдэг.
  - **1 хүртэлх насны 1000 хүүхдэд ногдох нялхсын эндэгдлийг** 1 хүртэлх насандаа эндсэн хүүхдийн тоог дээрх хугацаанд амьд төрсөн хүүхдийн тоонд харьцуулж тодорхойлдог.
  - **1-5 хүртэлх насны 1000 хүүхдэд ногдох нялхсын эндэгдлийг** 1-5 хүртэлх насандаа эндсэн хүүхдийн тоог дээрх хугацаанд амьд төрсөн хүүхдийн тоонд харьцуулж тодорхойлдог.
- **Соёл, урлаг:** Соёл, урлагийн үйл ажиллагааг эрхэлдэг газрууд нь мэдээг нэгтгэн гаргаж ирүүлдэг.
- **Газар өмчлөгч иргэдийн** мэдээллийг Газрын харилцаа барилга хот байгуулалтын газар сумдаас авч нэгтгэн ирүүлж байна.
- **Гэмт хэрэг:** Уг салбарын мэдээг цагдаагийн хэлтсээс нэгтгэн гаргаж ирүүлдэг.
- **Мөнгө, банк, даатгал:** Монгол банк арилжааны банкуудаас мэдээг авч нэгтгэн, банкуудын үндсэн материалын хамт ирүүлдэг. Даатгалын үйл ажиллагаа эрхэлдэг компаниуд үндсэн үйл ажиллагааны мэдээллийг гаргаж ирүүлдэг.
- **Төрийн санхүү:** 2013 оны 1-р сарын 1-нээс “Төсвийн тухай хууль” шинээр хэрэгжиж эхэлснээр сургуулийн өмнөх боловсрол, ерөнхий боловсролын сургууль, эмнэлэг, соёлын байгууллагууд, хүүхэд гэр бүлийн хэлтэс, газрын алба, халамж асрамжийн үйлчилгээ зэрэг зардлууд орон нутгийн төсвөөс санхүүжих болсонтой холбоотойгоор төсвийн зардал ихээр нэмэгдэж байна. Мөн орлогын хувьд орон нутагт төвлөрдөг байсан ашигт малтмалын нөөц ашигласны төлбөр, лицензийн төлбөр нь улсын төсөвт төвлөрдөг болсон.



Дээр нэмэгдэж буй зардлыг санхүүжүүлэх зорилгоор улсын төсвөөс тусгай зориулалтын шилжүүлгийн орлогыг орон нутгийн төсөвт оруулдаг болсон. Аймгийн төсвийн орлого нь аймаг, сумын төсвийн орлогоос бүрдэнэ. Аймгийн төсвийн мэдээг СТСХ үндсэн нэгжээс авч нэгтгэн ирүүлдэг.

- **Төсөл:** Засгийн газрын зарим гол төслүүд болон сангуудын хөрөнгийн зээл ойлголт, үйл ажиллагааны мэдээллийг холбогдох хэлтэс, агентлагууд гаргаж ирүүлдэг.
  - Жижиг дунд үйлдвэрлэлийг дэмжих сан – Хөдөлмөрийн хэлтэс
  - Сум хөгжүүлэх сан - Хөдөлмөрийн хэлтэс
- **Хэрэглээний үнийн индекс / ХҮИ / гэдэг нь** хэрэглэгчдийн худалдаж авсан бараа, үйлчилгээний нэр төрөл өөрчлөлтгүй тогтвортой байхад үнэ дунджаар хэрхэн өөрчлөгдөж буйг хэмждэг үзүүлэлт юм.
  - Үндэсний статистикийн хороо нь хэрэглээний үнийн улсын индексийг Улаанбаатар хотын ХҮИ-ээр тооцож байсан аргачлалаа шинэчилж, 2008 оны 1 дүгээр сараас олон улсын нийтлэг аргазүйн дагуу хэрэглээний үнийн улсын индексийг аймаг, нийслэлийн өрхийн 2010 оны хэрэглээний зардлаар жигнэсэн дундаж үзүүлэлтээр тооцох аргачлалд шилжсэн.
- **Хөдөө аж ахуй:** Хөдөө аж ахуйн тооллого 2014 оны 12-р сарын 7-17-нд явагдаж мэдээлэл цуглуулан, боловсруулалт хийж, улсад мэдээлдэг. МИД-ын төсөл тус аймагт 2009 оноос хэрэгжснээр 2008 оны жилийн эцсээс эхлэн мал тооллогоор өрх бүрийн 1-р карт маягтыг баг, сум, малтай өрх бүрээр програмын дагуу шивүүлж, нэгтгэн, аймагт шалган авч, малын тооны цахим санг баг, сум, аймгаар 7 дахь жилдээ байгуулж байна. 2012 оны жилийн эцсээс тооллогын маягт шинээр батлагдан, програмын вэб технологиор онлайн орчинд шивэгдэхээр боловсруулсныг мөрдөж хэрэгжүүлэн, үр дүнг гарган тархааж, улсад мэдээлж байна.
- **Аж үйлдвэр:** Аж ахуйн нэгжүүдийг эдийн засгийн үйл ажиллагаагаар ангилахдаа НҮБ-ын эдийн засгийн үйл ажиллагааны Олон улсын стандарт ангиллыг мөрдөж байна. Үндсэн нэгжүүд мэдээг ирүүлдэг.

**Нийт бүтээгдэхүүний өсөлтийг тооцохдоо:** Гол нэр төрлийн бүтээгдэхүүнийг 2005 оны зэрэгцүүлэх үнээр үнэлж тодорхойлсон болно.

**Борлуулсан бүтээгдэхүүн нь** аж ахуйн нэгж, байгууллагын тайлангийн хугацаанд оны үнээр үнэлж, худалдсан буюу гадагш гүйцэтгэсэн ажил, үйлчилгээний хэмжээ юм.

**Гол нэр төрлийн бүтээгдэхүүний үйлдвэрлэл нь** тухайн бүтээгдэхүүний үйлдвэрлэлийн биет хэмжээг харуулна.

- **Тээвэр, Холбоо:** Уг үйл ажиллагааг эрхэлдэг ААНэгжүүд болон сумдын тамгын газрууд мэдээг нэгтгэн гаргаж ирүүлдэг.



## Сүхбаатар аймгийн нийгэм, эдийн засгийн байдал (2014 оны эцсийн байдлаар)

### I. Нийгмийн үзүүлэлт



#### I.1 Өрх, Хүн ам

Оны эцэст 16.7 мянган өрх, 57.4 мянган суурин хүн амтай болж урьд оноос өрх 266, хүн ам 1067-оор өслөө. Нийт өрхийн 46.2 хувь, хүн амын 47.7 хувь нь хөдөөд амьдарч байна. Нийт өрхийн 29.6 хувь нь байшинд амьдарч байгаа бөгөөд урьд оноос 0.4 пунктээр өслөө. Төвлөрсөн халаалттай орон сууцанд 1.6 мянган өрх амьдарч байгаа нь урьд оноос 135 өрхөөр өссөн байна.

Хүн амын 49.7 хувь нь эмэгтэйчүүд байна. Нийт хүн амын 65.6 хувийг 15-59 насныхан, 28.6 хувийг 0-14 насныхан, 5.8 хувийг 60 ба дээш насныхан эзлэх болсноор хүн ам зүйн ачаалал 52.3 хувьтай байна.

67 багаас Баруун-Урт сумын 5-р баг 1101 өрх, 3701 хүнээр тэргүүлж байна.

2014 онд 730 хүн шилжин ирж, 1082 хүн шилжин явсан нь урьд оноос шилжиж ирэгсэд 48 хүн, шилжин явагсад 31 хүнээр тус тус буурчээ. Шилжин явагсдын 73.2 хувь нь Улаанбаатар хот руу шилжжээ.

Зураг I.1.1 Өрхийн тоо, жил бүрийн эцсийн байдлаар

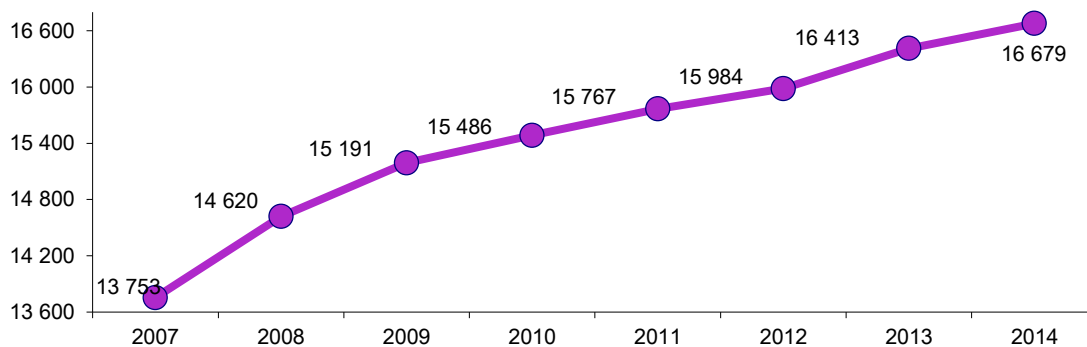

Зураг I.1.2 Суурин хүн амын тоо, жил бүрийн эцсийн байдлаар, мян.хүн

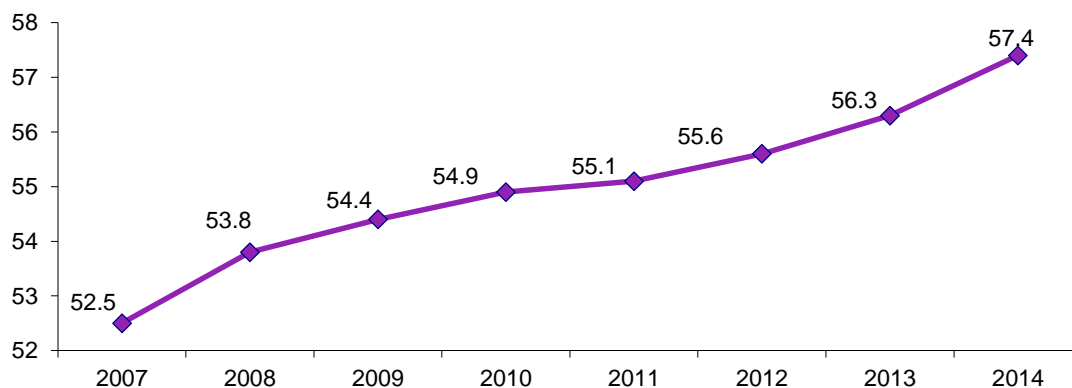



Зураг I.1.3 Хүн амын нас, хүйсний суварга

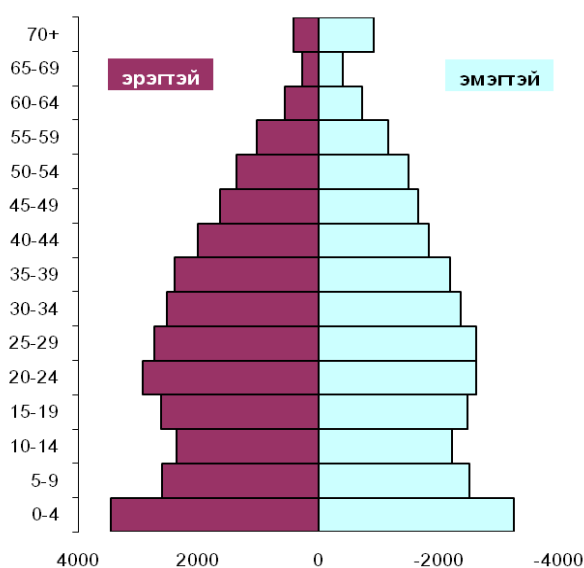

Зураг I.1.4 Хүн амын тоо, насны бүлгээр

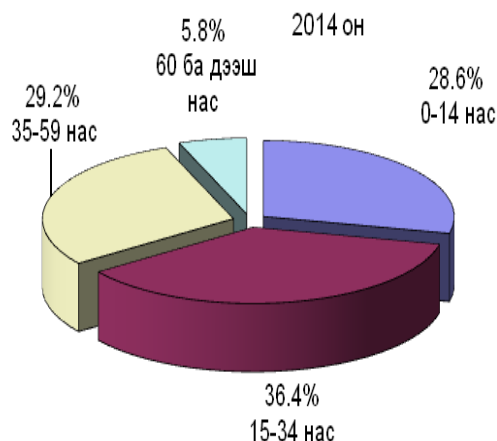

Улсын бүртгэлийн хэлтсийн мэдээгээр энэ онд шинээр төрсөн 1540 хүүхэд, нас барсан 366 хүн бүртгүүлсэн байна.

Эрүүл мэндийн газрын мэдээгээр 2014 оны жилийн эцсийн байдлаар 1330 хүүхэд шинээр мэндэлж, 356 хүн нас баржээ. Хүн амын цэвэр өсөлт 974 болж, 2013 оноос 10.4 хувь буюу 92-оор өслөө.

1000 хүнд ногдох төрөлт 23.8, нас баралт 6.4 байгаа нь өмнөх онтой харьцуулахад төрөлт 1.7 пункт, нас баралт 0.2 пунктээр тус тус өссөн байна.

Зураг I.1.5 Төрсөн хүүхэд, нас барсан хүний тоо, жил бүрийн эцсийн байдлаар

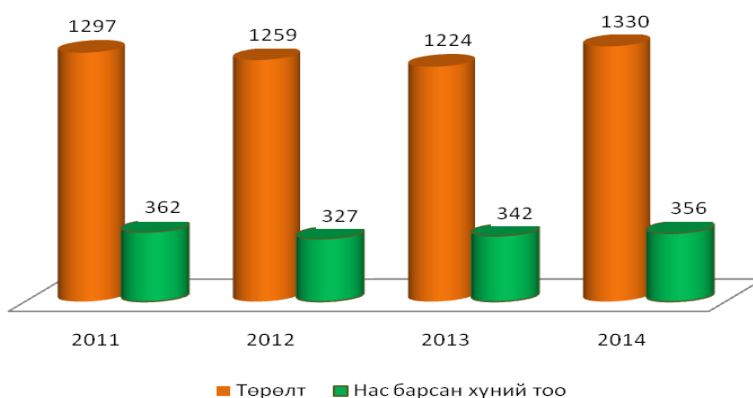

## I.2 Хөдөлмөр

Хөдөлмөрийн хэлтэст бүртгүүлсэн ажил хайгч иргэдийн тоо 2014 оны 12 дугаар сарын эцэст 807 болсны 414 нь эмэгтэйчүүд байна. Эдгээр бүртгэлтэй ажил хайгчдын 745 нь ажилгүй иргэд байгаа нь өмнөх оноос 2.4 хувь буюу 18 хүнээр буурчээ.

2014 оны жилийн эцсийн байдлаар хөдөлмөрийн хэлтэст 2415 иргэн шинээр бүртгүүлсний 1042 иргэн ажилд зуучлагдан орсон байна.



Зураг I.2.1 Хөдөлмөр эрхлэлтийн байгууллагад шинээр бүртгүүлсэн болон ажилд зуучлагдан орсон иргэд тоо, жил бүр эцсийн байдлаар

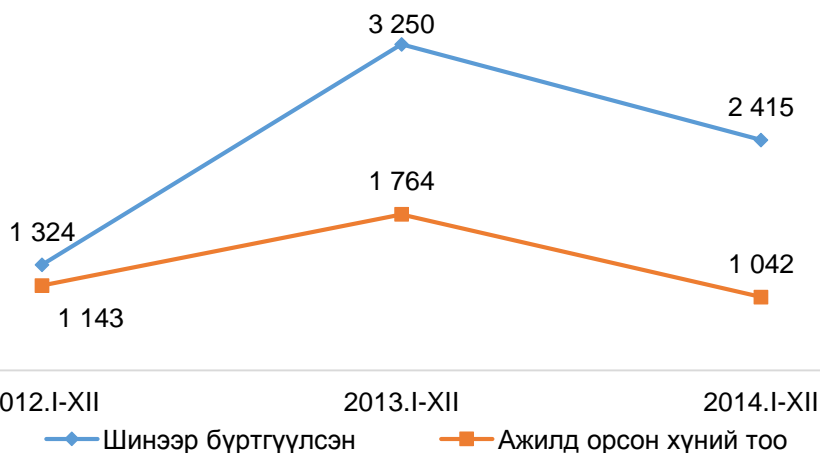

Ажилгүй иргэдийг насны ангиллаар нь үзвэл 57.3 хувь нь 15-34 насны залуучууд байна.

Бүртгэлтэй ажилгүй иргэдийн 13.9 хувь нь дээд, 3.1 хувь нь тусгай дунд, 4.2 хувь нь мэргэжлийн анхан шатны боловсролтой, 49.9 хувь нь бүрэн дунд, 20.7 хувь нь суурь, 6.8 хувь нь бага боловсролтой, 1.3 хувь нь боловсролгүй хүмүүс байна.

Зураг I.2.2 Бүртгэлтэй ажилгүй иргэд, боловсролын түвшингээр, 12 сарын байдлаар

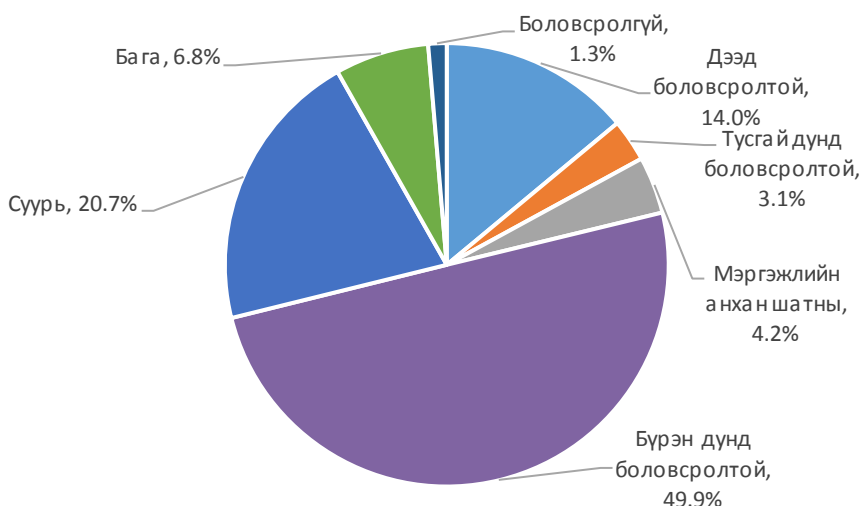

2014 оны байдлаар 834 шинэ ажлын байр бий болсны дотор үйлчилгээний бусад үйл ажиллагааны салбар 258 буюу 30.9 хувь, хөдөө аж ахуй, ан агнуур, ойн аж ахуй, загас агнуурын салбар 170 буюу 20.4 хувь, боловсруулах үйлдвэрийн салбар 126 буюу 15.1 хувийг тус тус эзэлж байгаа нь өндөр үзүүлэлтэй байна.



### **I.3 Нийгмийн даатгал, халамж**

Нийгмийн даатгалын шимтгэлийн нийт орлого жилийн эцсийн байдлаар 10.5 тэрбум төгрөг болж өмнөх онтой харьцуулахад 9.4 хувиар өсчээ. Үүнээс ажил олгогчоос 9.7 тэрбум төгрөгний шимтгэл төлсөн нь өмнөх онтой харьцуулахад 6.9 хувиар өссөн байна.

Аймгийн хэмжээнд сайн дурын даатгуулагчид 452.4 сая төгрөгний шимтгэл төлсөн нь өмнөх онтой харьцуулахад 77.0 хувиар өссөн байна.

Жилийн эцсийн байдлаар нийгмийн даатгалын сангаас нийт 7463 иргэнд 17.7 тэрбум төгрөгийн тэтгэвэр олгосноос, 5210 өндөр настанд 12.8 тэрбум төгрөг, 1448 тахир дутуу иргэнд 2.7 тэрбум төгрөг, 503 тэжээгчээ алдсан иргэнд 1.0 тэрбум төгрөг, 273 иргэнд цэргийн тэтгэвэр 1.1 тэрбум төгрөг, 29 иргэнд ҮОМШӨ-ний 0.1 тэрбум төгрөгийн тэтгэвэрийг тус тус бүрэн олгожээ. Нийт тэтгэвэр авагчдын тоо өмнөх оны мөн үетэй харьцуулахад 11.2 хувь, олгосон тэтгэврийн хэмжээ 22.6 хувиар тус тус өсчээ.

Нийгмийн халамжийн сангаас нийт 5.1 тэрбум төгрөгийг давхардсан тоогоор 14.1 мянган иргэнд олгосноос халамжийн сангаас 3.5 тэрбум төгрөгийг 7.8 мянган иргэнд, улсын төсвөөс 1.6 тэрбум төгрөгийг давхардсан тоогоор 6.3 мянган иргэнд тус тус олгожээ.



### **I.4 Боловсрол**

2014-2015 оны хичээлийн жилд 16 ерөнхий боловсролын сургуульд 523 үндсэн багш багшилж, 380 бүлэгт 10.0 мянган сурагчид суралцаж байгаагийн 49.8 хувь нь эмэгтэй сурагчид байна. Үүнээс 1-р ангид 1067 сурагч элсэн орсны 48.5 хувь нь эмэгтэй сурагчид байна. Бага ангид 4.7 мянга, дунд ангид 3.4 мянга, ахлах ангид 1.9 мянган сурагчид суралцаж байна. 12-р ангид 520 сурагч элсэн орсны 55.4 хувь нь эмэгтэй сурагчид байна.

Аймгийн хэмжээнд нэг үндсэн багшид дунджаар 19 сурагч ногдож байна. Дотуур байранд 921 сурагч амьдарч байна.

Ерөнхий боловсролын сургуулийг 2.5 мянган сурагч төгссөний 50.1 хувь нь эмэгтэй байна. Нийт сурагчдын 41.0 хувь нь бага боловсрол, 40.8 хувь нь суурь боловсрол, 18.2 хувь бүрэн дунд боловсролтой болж төгсчээ.

Ерөнхий боловсролын сургуулийн нийт ажиллагсдын дотор үндсэн багшийн эзлэх хувь аймгийн дүнгээр 53.7 хувьтай байгаагийн дотор 4-р, 3-р, 1-р бүрэн дунд сургуульд 60.8-63.6 хувь нь үндсэн багш нар байна.



Зураг I.4.1 Ерөнхий боловсролын сургуулийн суралцагчид, тоо

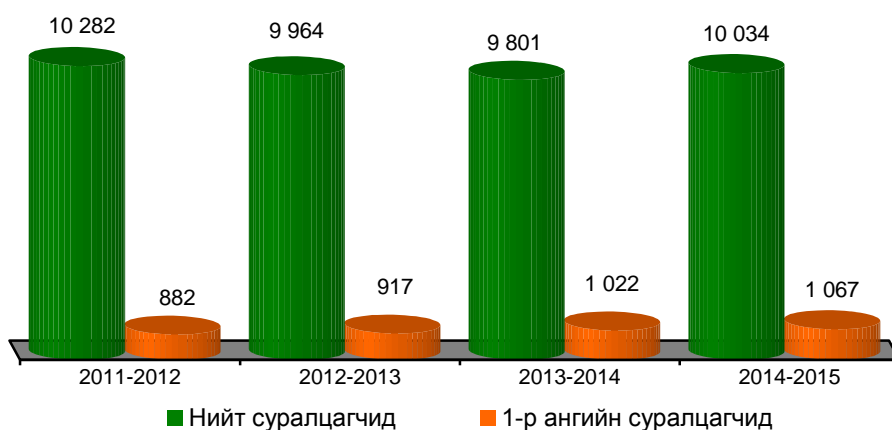

**Сургуулийн өмнөх насны боловсролын мэдээгээр** 2014-2015 оны хичээлийн жилд 118 бүлэгт 3460 хүүхэд хүмүүжиж байгаагийн 54.2 хувь эмэгтэй байна. Энэ жил 2-5 насны нийт хүүхдийн 85.1 нь хамрагдсан нь өмнөх оноос хамран сургах хүүхдийн тоо 21.6 хувиар өссөн байна.

Аймгийн хэмжээнд 22 цэцэрлэгт нийт 531 ажиллагсад байгаагийн 79.5 хувь нь эмэгтэй байна. Нийт ажиллагсдын 278 буюу 52.3 хувь нь үндсэн болоод туслах багш байна.

Зураг I.4.2 Сургуулийн өмнөх насны хүүхдийн цэцэрлэгт хамрагдалт, тоо

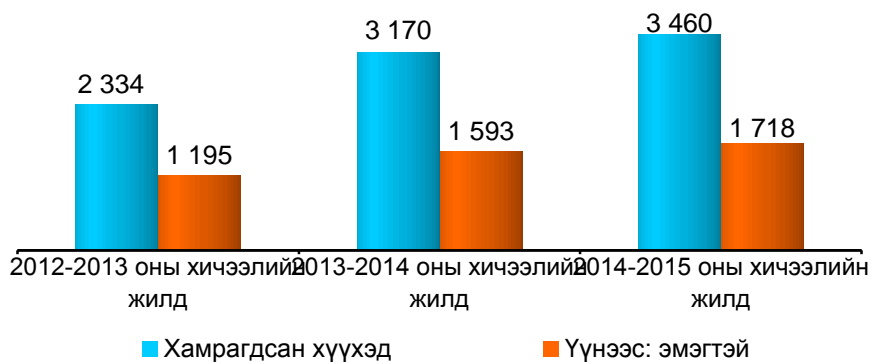

Техникийн болон мэргэжлийн сургуульд 2013-2014 онд 156 хүн төгссөний 50 хувь нь эмэгтэй байна. Төгсөгчдийн 129 сурагч буюу 82.7 хувь нь бүрэн дунд боловсролтой мэргэжлийн ажилчид болжээ. 27 хүн буюу 17.3 хувь нь насанд хүрэгсэд бөгөөд мэргэжлийн сургалтанд сууж мэргэжил эзэмшсэн байна.

Техникийн болон мэргэжлийн сургуульд 417 суралцагсад сурч байгаагийн 46.8 хувь нь эмэгтэй байна. Мэргэжлийн боловсрол эзэмшихээр 377 сурагч байгаагийн 45.6 хувь нь эмэгтэй байна. Нийт суралцагсдын 40 хүн буюу 9.6 хүн нарийн мэргэжлийн сургалтанд суралцаж байна.



### I.5 Эрүүл мэнд

2014 оны жилийн эцсийн байдлаар 326.3 мянган хүнд үзлэг хийсэн нь өмнөх оноос 15.4 хувиар, 12.9 мянган хүн эмнэлэгт хэвтэж эмчлүүлсэн нь 5.7 хувиар тус тус нэмэгдсэн байна. Урьдчилан сэргийлэх үзлэгт 129.6 мянган хүн хамрагдсан нь өнгөрсөн оноос 26.3 хувиар өсчээ.

Түргэн тусламжийн дуудлага 18.1 мянган удаа гарсны 4.6 мянга буюу 25.4 хувь нь алсын дуудлага байна. Өнгөрсөн онтой харьцуулбал нийт түргэн тусламжийн дуудлага адил түвшинд, алсын дуудлага 7.0 хувиар өссөн байна.

Аймгийн хэмжээнд 1329 эх амаржиж, амьд төрсөн хүүхдийн тоо 1330 хүүхэд болж, өмнөх оноос амаржсан эхийн тоо 112 буюу 9.2 хувиар, хүүхдийн тоо 106 буюу 8.7 хувиар тус тус өссөн байна.

Зураг I.5.1 Амаржсан эх, амьд төрсөн хүүхдийн тоо

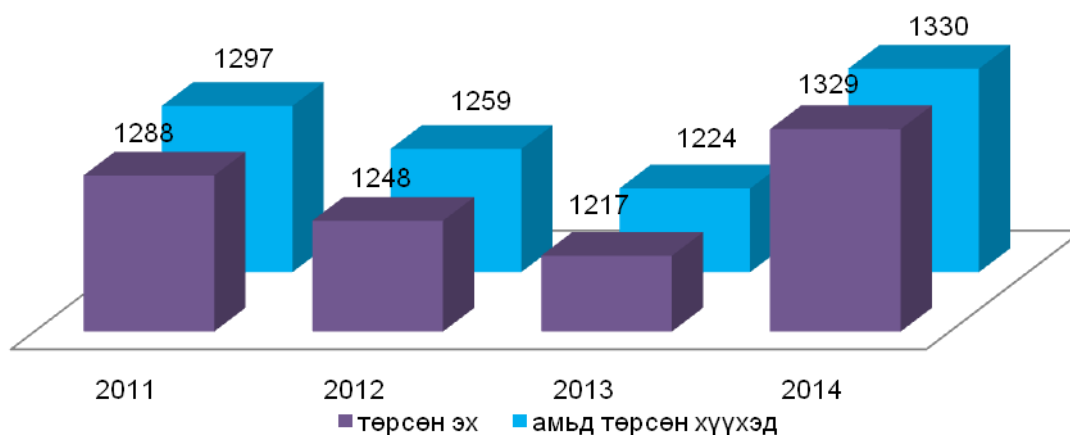

Энэ оны эцэст нялхсын эндэгдэл 27 болж, өмнөх оны мөн үеийнхээс 8 хүүхэд буюу 42.1 хувиар нэмэгдэж, 5 хүртэлх насандаа 6 хүүхэд эндэж, өмнөх оны мөн үеийнхээс 14.3 хувь буюу 1 хүүхдээр буурсан байна.

Халдварт өвчнөөр өвчлөгчдийн тоо жилийн эцэст 544 болж, өнгөрсөн оноос 458 хүн буюу 45.7 хувиар буурахад гахай хавдар өвчлөгчдийн тоо 229 хүн буюу 100 хувь, салхинцэцгээр өвчлөгчдийн тоо 81 буюу 77.9 хувиар буурсан нь голлон нөлөөлсөн байна.



### I.6 Соёл, урлаг

**Хөгжимт жүжгийн театр:** 2014 онд өөрийн байранд болон явуулын тоглолтыг 19.8 мянган үзэгчдэд 34 тоглолтоор үйлчилэн 25.0 сая төгрөгийн орлоготой ажилласан байна. Нийт тоглолтын 76.5 хувийг өөрийн байранд 23.5 хувийг явуулын тоглолт хийсэн байна.



Зураг I.6.1 Нийт тоглолт, үзэгчдийн тоо

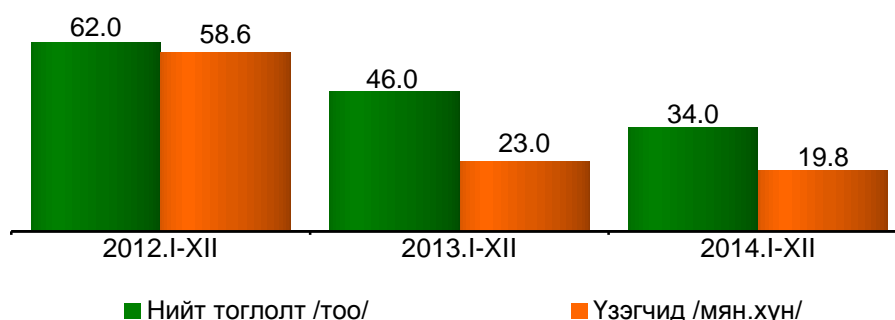

**Музей:** Аймгийн Угсаатны зүйн музей нь энэ онд 2.0 үзмэрээр 2.6 мянган хүнд үйлчилж 2.8 сая төгрөгийн орлоготой ажилласан нь өмнөх оноос үзэгчдийн тоо 0.7 мянгаар, орлого нь 69.2 хувиар, үзмэрийн тоо 38-аар тус тус өссөн байна.

Зураг I.6.2 Музей үзмэр, үзэгчдийн тоо

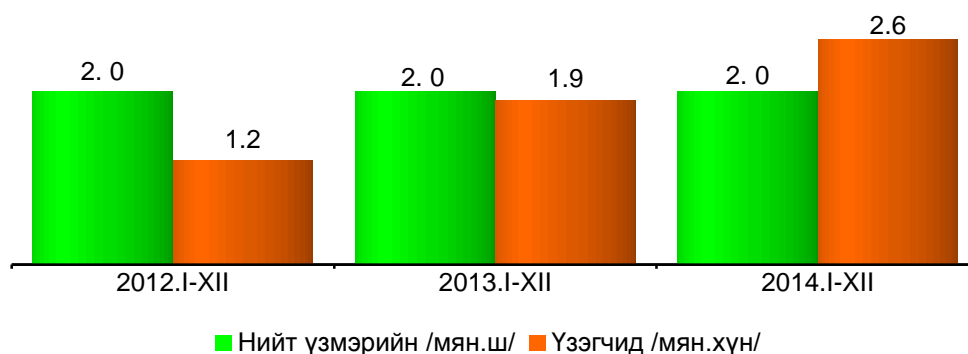

**Номын сан:** Аймгийн нийтийн номын сан нь 2014 онд 45.9 мянган номоор давхардсан тоогоор 30.3 мянган уншигчдад үйлчилсэн нь өмнөх оноос номын тоо 0.5 мянгаар, уншигчдын тоо 0.3 мянгаар тус тус өссөн байна.

Зураг I.6.3 Номын тоо болон уншигчдын тоо

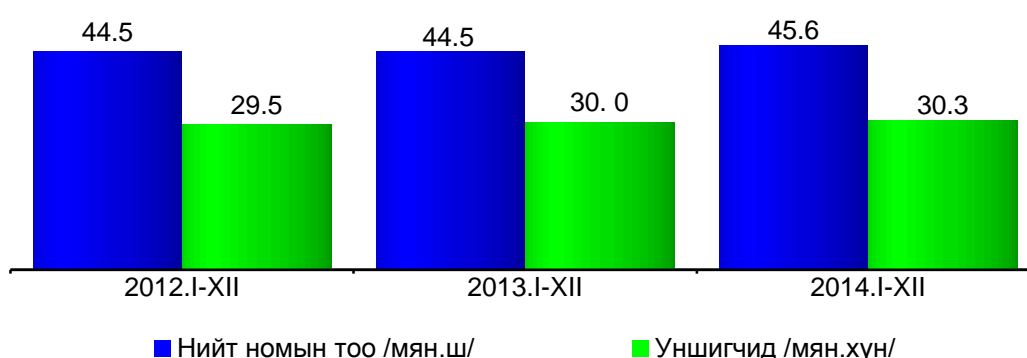



### I.7 ГАЗАР ӨМЧЛӨЛ

Аймгийн хэмжээнд өссөн дүнгээр нийт 9495 иргэн газар өмчилж авахаар өргөдөл гаргаснаас 8177 иргэнд 726.97 га газар өмчлүүлэх шийдвэр гараад хэрэгжиж байна.

Энэ онд 1120 иргэн өргөдөл гаргасны 58.5 хувийг, аж ахуйн зориулалтаар газар өмчлөхийг хүссэн 23 иргэний өргөдөл ирсэнийг 100 хувь шийдвэрлэжээ.

Зураг I.7.1 Газар өмчлөх өргөдөл иргэдийн тоо

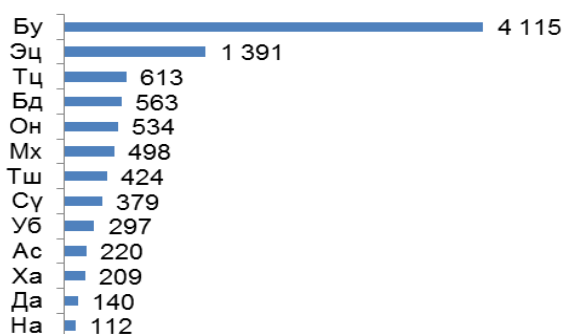

Зураг I.7.2 Засаг даргын шийдвэр гарсан иргэдийн тоо

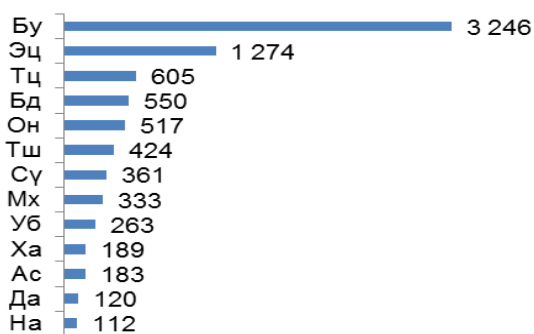

### I.8 Гэмт хэрэг

2014 оны жилийн эцэст аймгийн хэмжээнд нийт 322 хэрэг бүртгэгдэж, гэмт хэргийн улмаас 39 хүн нас барж, 169 хүн гэмтэж бэртсэн байна. Бүртгэгдсэн гэмт хэргийн тоо өмнөх оноос 10-аар өсчээ.

Гэмт хэргийн улмаас аж ахуйн нэгж, байгууллага, иргэдэд 733.4 сая төгрөгийн хохирол учирсны 75.3 хувийг нөхөн төлүүлжээ. Гэмт хэрэгт 356 хүн холбогдон сэжиглэгдсэний 32.9 хувь нь согтуугаар, 26.7 хувь нь бүлэглэнгээр хэрэг үйлдсэн байна.

Нийт 1994 хүн эрүүлжигдсэн нь өмнөх оноос 29.8 хувь буюу 846 хүнээр буурчээ. Эрүүлжигдсэн нийт хүмүүсээс 241 хүн баривчлагдан захиргааны арга хэмжээ авхуулсан байна.

Зураг I.8.1 Бүртгэгдсэн гэмт хэргийн тоо

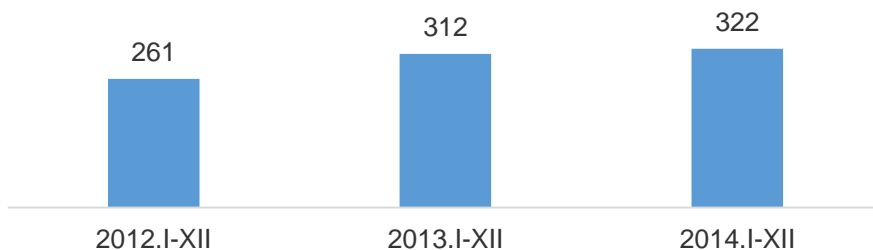



## II. Эдийн засгийн үзүүлэлт



### II.1 Мөнгө, банк, даатгал

**Монгол банкны мэдээгээр** ХААН, Төрийн, Хас, Голомт, Капитал банкнаас аж ахуйн нэгж, байгууллага, иргэдэд олгосон зээлийн өрийн үлдэгдэл 95.5 тэрбум төгрөгт хүрсэн нь оны эхнээс 22.0 тэрбум төгрөгөөр буюу 30.0 хувиар өссөн байна.

Банкуудад хадгалуулсан иргэдийн төгрөгийн хадгаламжийн хэмжээ 34.0 тэрбум төгрөг болж, өнгөрсөн оноос 0.8 тэрбум төгрөгөөр буюу 2.5 хувиар өссөн байна.

Чанаргүй хугацаа хэтэрсэн зээл 0.2 тэрбум болж өнгөрсөн оноос 0.1 тэрбум төгрөгөөр өсчээ.

Зураг II.1.1 Зээлийн өрийн үлдэгдэл, хадгаламжийн үлдэгдэл, тэрбум төг



**Даатгал:** Даатгалын байгууллагуудын хураамжийн орлого 489.0 сая төгрөг болж, өмнөх оноос 46.1 хувиар өссөн байна.

Энэ онд 1235 хүнд 139.0 сая төгрөгийн нөхөн төлбөр олгосны дотор авто тээврийн хэрэгсэлд 16.7 сая, гэнэтийн осолд 25.3 сая, хөдөлмөрийн чадвар түр алдалт 12.9 сая, жолоочийн хариуцлагад 19.0 сая, иргэдийн эд хөрөнгөнд 1.0 сая, зорчигчийн амь даатгалд 61.5 сая, малын индексжүүлсэн даатгалд 1.6 сая, бусад даатгалд 1.0 сая төгрөгийг тус тус олгожээ. Энэ нь өнгөрсөн оноос нөхөн төлбөр авсан хүний тоо 2.2 дахин, нөхөн төлбөрийн хэмжээ 96.3 хувиар өсчээ.



Зураг II.1.2 Даатгалын төрлөөр

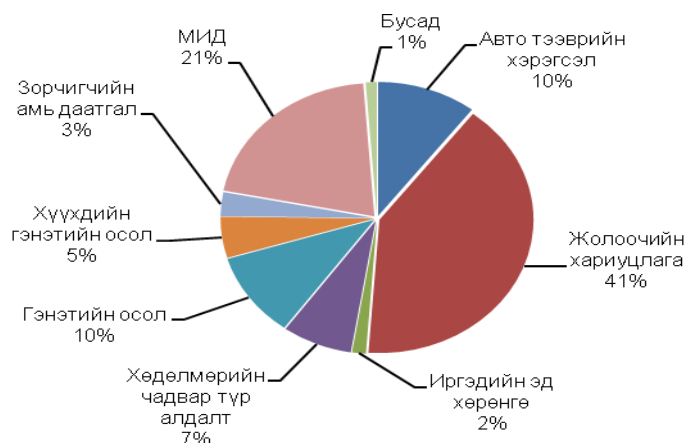

## II.2 Төрийн санхүү

Аймгийн төсвийн нийт орлого жилийн эцсийн урьдчилсан дүнгээр 51.7 тэрбум төгрөг болж өмнөх оноос 0.8 тэрбум төгрөг буюу 1.6 хувиар буурчээ.

Нэгдсэн төсвийн 12.0 хувийг татварын орлого, 6.9 хувийг татварын бус орлого, 1.7 хувийг хөрөнгийн орлого, 76.2 хувийг тусламжийн орлого эзэлж байна.

Төсвийн зарлага санхүүжилт 55.0 тэрбум төгрөг болж, өмнөх оноос 10.6 тэрбум төгрөг буюу 24.0 хувиар өсчээ.

Жилийн эцсийн байдлаар аймгийн нийт хөрөнгө оруулалт 22.0 тэрбум төгрөгт хүрснээс улсын төсвийн хөрөнгө оруулалт 11.1 тэрбум төгрөг буюу 50.5 хувь, орон нутгийн хөгжлийн сангийн хөрөнгө оруулалт 8.1 тэрбум төгрөг, буюу 36.8 хувь, орон нутгийн бусад хөрөнгө оруулалт 2.8 тэрбум буюу 12.7 хувийг тус тус эзэлж байна.

Зураг II.2.1 Төсвийн орлого, зарлага, тэрбум.төг

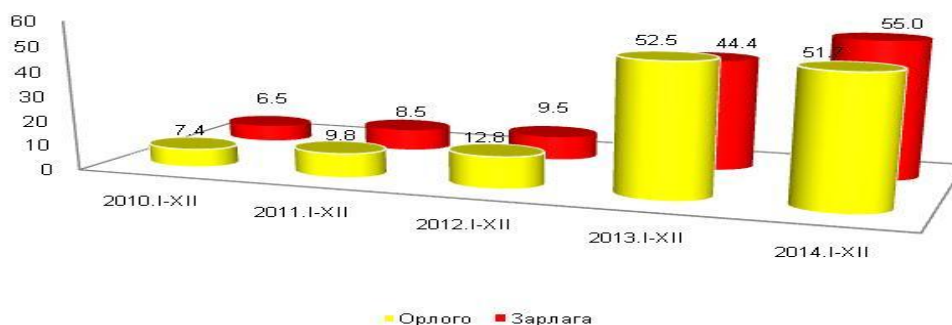

**II.3 Төсөл хөтөлбөр:** Жижиг дунд үйлдвэрлэлийг дэмжих, сум хөгжүүлэх сангийн төсөлд нийт ААНБ болон иргэдээс нийт 227 төсөл ирснээс сум хөгжүүлэх сангаас 93 төсөлд 895.0 сая төгрөг, жижиг дунд үйлдвэрлэлийг дэмжих сангаас 6 төсөлд 330.0 сая төгрөгийн санхүүжилт тус тус олгосон байна.

**II.4 Хэрэглээний үнийн индекс**

Хэрэглээний үнийн индекс 2014 оны 12 дугаар сарын байдлаар өмнөх сараас 1.3 хувь, өмнөх оноос 11.3 хувиар өслөө.

**Хүснэгт II.4.1 Хэрэглээний үнийн индекс, бүлгийн дүнгээр**

Бараа үйлчилгээний бүлэг	$\frac{2014.XII}{2010.XII}$	$\frac{2014.XII}{2013.XII}$	$\frac{2014.XII}{2014.XI}$
<b>Ерөнхий индекс</b>	<b>149.7</b>	<b>111.3</b>	<b>101.3</b>
Хүнсний бараа, согтууруулах бус ундаа	148.9	115.6	100.6
Согтууруулах ундаа, тамхи, мансууруулах бодис	216.2	108.9	100.4
Хувцас, бөс бараа, гутал	170.2	109.0	101.5
Орон сууц, ус, цахилгаан, хийн болон бусад түлш	146.4	120.0	108.6
Гэр ахуйн тавилга, гэр ахуйн бараа	153.5	109.9	100.0
Эм тариа, эмнэлэгийн үйлчилгээ	135.5	110.9	100.1
Тээвэр	129.5	108.8	100.0
Холбооны хэрэгсэл, шуудангийн үйлчилгээ	90.1	97.4	100.0
Амралт, чөлөөт цаг, соёлын бараа үйлчилгээ	132.5	107.6	100.0
Боловсролын үйлчилгээ	163.5	107.6	100.0
Зочид буудал, нийтийн хоол, дотуур байрны үйлчилгээ	198.8	120.6	102.2
Бусад бараа, үйлчилгээ	149.9	111.1	100.4

**Ерөнхий индекс өмнөх сарынхаас 1.3 хувиар өсөхөд** хүнсний бараа, согтууруулах бус ундааны бүлгийн үнэ 0.6 хувь, согтууруулах ундаа, тамхи, мансууруулах бодисын бүлгийн үнэ 0.4 хувь, хувцас, бөс бараа, гутлын бүлгийн үнэ 1.5, орон сууц, ус, цахилгаан, хийн болон бусад түлшний бүлгийн үнэ 8.6 хувь, эм тариа, эмнэлэгийн үйлчилгээний бүлгийн үнэ 0.1 хувь, зочид буудал, нийтийн хоол, дотуур байрны үйлчилгээний бүлгийн үнэ 2.2 хувь, бусад бараа, үйлчилгээний бүлгийн үнэ 0.4 хувиар тус тус өссөн нь нөлөөлжээ.

**II.5 Хөдөө аж ахуй**

**Малтай болон малчин өрх, малчид:** Энэ онд 9.3 мянган өрх, 53 аж ахуй нэгж, байгууллага нийтдээ 2.8 сая толгой мал тоолууллаа. Нийт малтай өрхийн дотор мал бүхий 2.7 мянган өрх, малчин 6.6 мянган өрх, тавиул малтай 30 өрх байна. Хөдөө аж ахуйн тооллогын дүнгээр мал аж ахуйн салбарт 13.9 мянган малчид ажиллаж байна.

Нийт малтай өрхийн 51.4 хувийг 200 хүртлэх малтай өрх эзэлж байгаа нь жил дараалан буурч, харин 200-аас дээш малтай өрхийн тоо жил дараалан өсч, чанарын өөрчлөлт гарч байна. 496 өрх мянгаас дээш мал тоолуулж, шинээр 124 мянгат малчин төрлөө.



**Мал аж ахуй:** Мал сүрэг урьд оноос 326.7 мянгаар өсч, 2.8 сая мал тоологдсны дотор тэмээ 8.6 мянга, адуу 231.2 мянга, үхэр 195.9 мянга, хонь 1380.8 мянга, ямаа 1001.7 мянга болж, тэмээнээс бусад төрөл дээрээ өсчээ.

Сумдаар авч үзвэл Баяндэлгэр, Наран, Түмэнцогт, Уулбаян, Халзан, Баруун-Урт сумд 5 төрөл дээр, бусад сумд 4 төрөл дээрээ өсгөсөн байна. Баяндэлгэр сум 374.5 мянган мал тоолуулсны дотор 24.2 мянган үхэр, 183.7 мянган хонь, 144.1 мянган ямаагаар, Түвшинширээ сум 1.2 мянган тэмээгээр, Эрдэнэцагаан сум 29.6 мянган адуугаар аймагтаа тэргүүлээ.

Зураг II.5.1 Малын тоо, мянган толгой, жил бүр эцсийн байдлаар

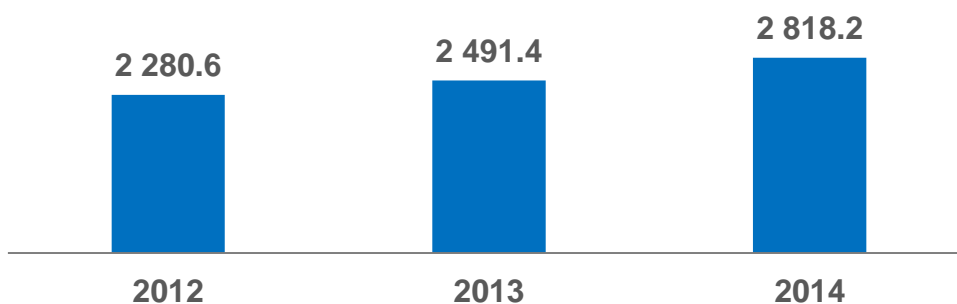

Нийт 1.2 сая хээлтэгч тоологдсон нь нийт малын 42.9 хувийг эзэлж байна. Оны эхний эх малын 86.1 хувь буюу 938.0 мянга нь төллөж, 937.0 мянган төл бойжуулж авлаа.

Оны эхний малын 10.8 мянган том мал зүй бусаар хорогдсон нь урьд оноос 15.2 мянган мал буюу 58.5 хувиар буурсан байна.

**Газар тариалан:** 2014 онд үр тариа 2434.0 га-д, төмс 75.3 га-д, хүнсний ногоо 32.2 га-д, тэжээлийн ургамал 227.2 га-д, техникийн ургамал 3050.0 га-д тариалж, 4.0 мянган тн үр тариа, 0.7 мянган тн төмс, 0.4 мянган тн хүнсний ногоо, 0.2 мянган тн тэжээлийн ургамал, 1.4 мянган тн техникийн ургамал хурааж авсан нь урьд оноос үр тариа 9.2 дахин, төмс 0.5 хувь, хүнсний ногоо 29.1 хувь, тэжээлийн ургамал 5 дахин, техникийн ургамал 6.7 дахин өсчээ.

Зураг II.5.2 Тариалсан талбай га-р, 2014 он

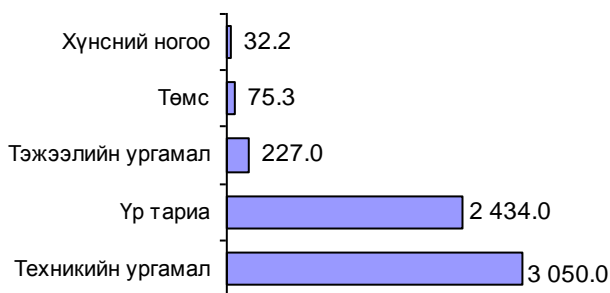

Зураг II.5.3 Ургац хураалт, хадлан тэжээл, тн-оор, 2014 он





Хадлан 12.9 мянган тн, гар тэжээл 0.3 мянган тн, хужир шүү 4.3 мянган тн-ыг тус тус бэлтгэсэн нь өмнөх оноос хадлан 7.8 хувь, хужир шүү 34.4 хувиар тус тус өсч, гар тэжээл 61.9 хувиар буурсан байна.



## II.6 Аж үйлдвэр

Аж үйлдвэрийн нийт бүтээгдэхүүний үйлдвэрлэл 2005 оны зэрэгцүүлэх үнээр 26.9 тэрбум төгрөг болж өмнөх оноос 1.9 тэрбум төгрөг буюу 6.5 хувиар буурчээ. Ангиллаар нь өмнөх онтой харьцуулан авч үзвэл: уул уурхай, олборлох аж үйлдвэрийн салбарынх 19.7 тэрбум төгрөг буюу 14.7 хувиар буурч, харин боловсруулах аж үйлдвэрийнх 550.6 сая төгрөг буюу 107.8 хувиар, цахилгаан дулааны эрчим хүч үйлдвэрлэл, усан хангамжийн салбарынх 6.6 тэрбум төгрөг буюу 22.2 хувиар тус тус өслөө.

Оны үнээр 122.6 тэрбум төгрөгийн борлуулалт хийсэн нь өмнөх оноос 12.8 тэрбум төгрөгөөр дээгүүр гүйцэтгэлтэй байна.

Гол нэр төрлийн бүтээгдэхүүнээс хайрга, дулаан, түгээсэн цэвэр ус, цахилгаан, бялуу, нарийн боов, тараг, талх, хэвийн боов, хийжүүлсэн цэвэр ус, рашаан, хэрчсэн гурил, ажлын хувцас, пальто, монгол гутал, өмд, хүрэм, туурга, гал тогооны өрөөний модон тавилга, гар урлал, сийлбэрийн зүйлс, сандал, гал зуух хоолны төмөр эдлэл, бетон зуурмаг, тоосго, блок, эсгий, ариун цэврийн цаас зэрэг нэр төрлийн бүтээгдэхүүн үйлдвэрлэлт өнгөрсөн оны мөн үеэс өссөн байна.



## II.7 Тээвэр, холбоо

**Тээвэр:** Авто тээвэр бүхий байгууллагууд энэ онд 174.6 мян.тн-ийн ачаа, давхардсан тоогоор 57.7 мянган зорчигч эргэлт тээвэрлэсэн нь өмнөх оноос тээсэн ачаа 47.2 мян.тн буюу 21.3 хувиар буурч, харин зорчигчдын тоо 5.1 мянган хүн буюу 9.7 хувиар өсчээ.

**Тээврийн хэрэгслийн тооллогын дүнгээр** 7.6 мянган тээврийн хэрэгсэл үзлэг тооллогод хамрагдсан нь өмнөх оноос 6.2 хувиар өссөн байна. Тээврийн хэрэгслийг төрлөөр нь авч үзвэл: 83.4 хувь буюу 6.4 мянга нь автомашин, 13.8 хувь буюу 1.1 мянга нь мотоцикль, 1.4 хувь буюу 0.1 мянган нь чиргүүл, 1.4 хувь буюу 0.1 мянган нь механизм байна.

**Шуудан, холбоо:** Шуудан, холбооны үйлчилгээний орлого 565.7 сая төгрөгт хүрсний 202.7 сая төгрөг нь хүн амаас орсон байна. Өмнөх оны мөн үеэс орлого 81.7 сая буюу 16.9 хувиар, хүн амаас орох орлого 14.7 сая буюу 7.8 хувиар тус тус өссөн байна.



Суурин утасны цэгийн тоо 660 болж, өнгөрсөн оноос 140-өөр буурчээ. Шуудан холбооны явуулсан бичиг захидал 13.4 мянга болж, өмнөх оноос 2.0 мянгаар буюу 17.5 хувиар, илгээмж 0.5 мянга болж, өмнөх оноос 0.3 мянга буюу 2.5 дахин, явуулсан буюу хүргэсэн илгээмж 0.5 мянга буюу 25.0 хувиар тус тус өссөн байна. Харин явуулсан хэвлэл 41.3 мянгаар буюу 42.9 хувиар, явуулсан буюу хүргэсэн бичиг захидал 0.4 мянга буюу 6.6 хувиар, хэвлэл 82.2 мянгаар буюу 42.7 хувиар тус тус буурсан үзүүлэлттэй гарчээ.

Зураг I.7.1 Нийт орлого, сая.төг

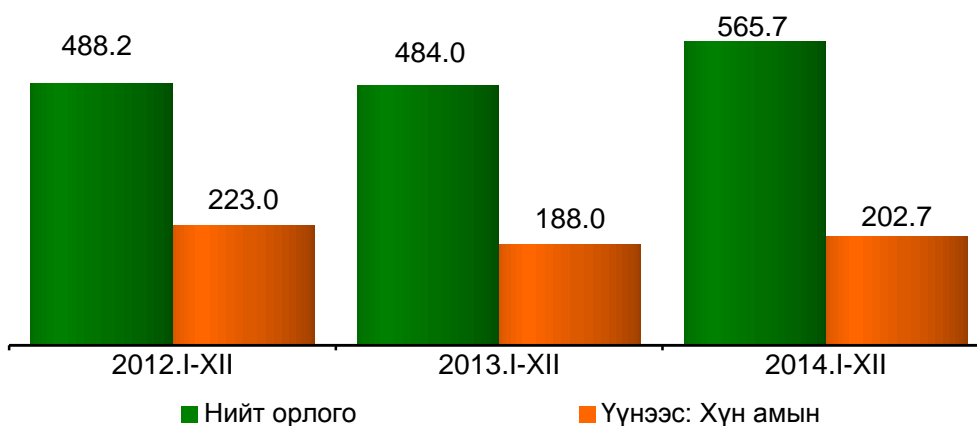

## II.8 Барилга

Барилгын байгууллагууд энэ онд нийт 104.3 тэрбум төгрөгийн барилга угсралт, их засварын ажил гүйцэтгэсний 8.4 тэрбум төгрөг буюу 8.1 хувь нь аймгийн барилгын байгууллага, 95.9 тэрбум төгрөг буюу 91.9 хувь нь гадны барилгын байгууллагууд хийж гүйцэтгэсэн байна.



## II.9 Бизнес регистр

2014 оны 3-р улирлын байдлаар бизнес регистрийн санд 800 аж ахуйн нэгж байгууллага бүртгэлтэй байгаагаас 644 буюу 80.5 хувь нь үйл ажиллагаа явуулж байна.

Үйл ажиллагаа явуулж байгаа аж ахуйн нэгж байгууллагыг хариуцлагын хэлбэрээр нь авч үзвэл хязгаарлагдмал хувьцаат компани 349 буюу 54.2, төсөвт байгууллага 131 буюу 20.3 хувь, төрийн бус байгууллага 43 буюу 6.7 хувь, зарим гишүүд нь бүрэн хариуцлагатай нөхөрлөл 35 буюу 5.4 хувь, хоршоо 34 буюу 5.3 хувь, бүх гишүүд нь бүрэн хариуцлагатай нөхөрлөл 30 буюу 4.6 хувь, орон нутгийн өмчит үйлдвэрийн газар 12 буюу 1.9 хувь, хувьцаат компани 7 буюу 1.1 хувь, төрийн өмчит үйлдвэрийн газар 4 буюу 0.6 хувийг эзэлж байна.



Өмчийн хэлбэрээр нь авч үзвэл төрийн өмчийн 111 буюу 17.2 хувь, орон нутгийн өмчийн 43 буюу 6.7 хувь, хувийн өмчийн 491 буюу 76.2 хувийг эзэлж байна.

Зураг II.9.1 Аж ахуйн нэгж байгууллагын тоо 2014 оны 3-р улирлын байдлаар

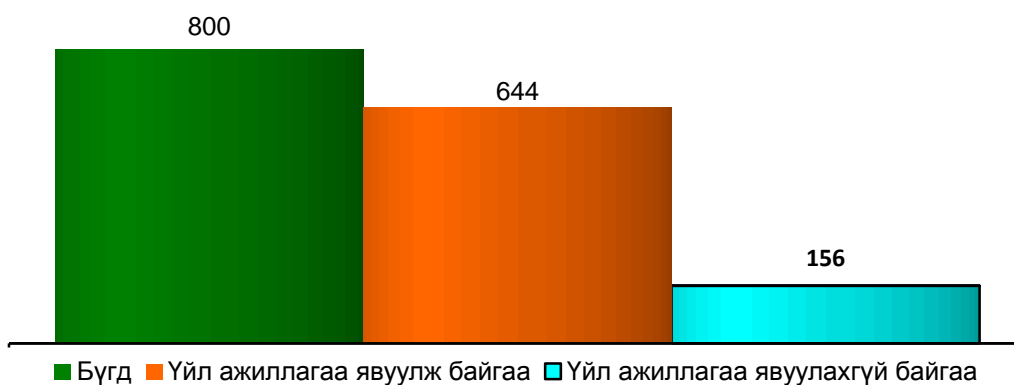

СҮХБААТАР АЙМГИЙН

СТАТИСТИКИЙН ХЭЛТСИЙН ДАРГА

Т.ЭРДЭНЭБАТ



## ҮНДСЭН ҮЗҮҮЛЭЛТҮҮД, жил бүрийн эцсийн байдлаар

	Хэмжих нэгж	2012	2013	2014	Зөрүү	$\frac{2014}{2013}$ %
<b>Нийгмийн статистикийн үзүүлэлтүүд</b>						
Өрхийн тоо	өрх	15 984	16 413	16 679	266	101.6
Суурин хүн ам	хүн	55 648	56 347	57 414	1 067	101.9
Төрсөн хүүхэд	хүн	1 259	1 224	1 330	106	108.7
Бүртгэлтэй ажилгүй иргэд	хүн	780	763	745	- 18	97.6
Суралцагчид, бүгд	хүүхэд	9 964	9 811	10 034	223	102.3
үүнээс: 1-р ангид суралцагчид	хүүхэд	917	1 015	1 067	52	105.1
Төгсөгчид, бүгд	хүүхэд	3 232	3 068	2 504	- 564	81.6
Халдварт өвчнөөр өвчдөгчид	хүн	715	1 002	544	- 458	54.3
Бүртгэгдсэн гэмт хэрэг	тоо	176	224	237	13	105.8
<b>Макро эдийн засгийн статистикийн үзүүлэлт</b>						
Хэрэглээний үнийн индексийн өөрчлөлт, оны эцэстэй харьцуулснаар, хувиар						
	хувь	109.9	110.1	111.3	1.2	101.1
Иргэдийн хадгаламж	сая.төг	25 282.0	33 205.0	34 020.2	815.2	102.5
Зээлийн өрийн үлдэгдэл	сая.төг	46 941.4	73 479.3	95 514.0	22 034.7	130.0
Орон нутгийн төсвийн орлого**	сая.төг	12 821.1	52 498.3	51 680.6	- 817.7	98.4
Орон нутгийн төсвийн зарлага**	сая.төг	9 483.9	44 358.3	55 000.9	10 642.6	124.0
Малтай өрх	өрх	9 209	9 162	9 314	152.0	101.7
Малчин өрх	өрх	6 530	6 466	6 552	86.0	101.3
Малчдын тоо	хүн	13 998	13 742	13 868	126.0	100.9
Малын тоо, бүгд	мянган.тол	2 280.6	2 491.4	2 818.2	326.8	113.1
Хувийн малын тоо, бүгд	мянган.тол	2 255.4	2 468.2	2 788.5	320.3	113.0
Хээлтэгч, бүгд	мянган.тол	994.1	1 089.1	1 219.8	130.7	112.0
Бойжуулсан төл, бүгд	мянган.тол	786.1	853.3	937.0	83.7	109.8
Том малын зүй бусын хорогдол, бүгд	тол	20 915	25 978	10 779	-15 199.0	41.5
Үүнээс: Өвчнөөр хоргдсон мал	тол	1 256	1 217	3 079	1 862	2.5*
Тариалсан талбай						
Үүнээс: Үр тариа	га	-	300.0	2 434.0	2 134.0	8.1*
Төмс	га	64.5	67.0	75.3	8.3	112.5
Хүнсний ногоо	га	23.67	25.08	32.20	7.1	128.4
Хураасан ургац						
Үүнээс: Үр тариа	тн	-	430.0	3 965.0	3 535.0	9.2*
Төмс	тн	683.2	709.8	713.6	3.8	100.5
Хүнсний ногоо	тн	223.1	272.7	352.0	79.3	129.1
Бэлтгэсэн өвс	тн	11 765.0	11 948.5	12 883.0	934.5	107.8
Аж үйлдвэрийн нийт бүтээгдэхүүн	сая.төг	33 354.0	28 713.1	26 872.3	-1 840.8	93.6
- Борлуулсан бүтээгдэхүүн	сая.төг	143 823.3	109 821.3	122 561.0	12 739.7	111.6
Тээврийн орлого	сая.төг	8 147.1	8 497.8	10 713.6	2 215.8	126.1
Тээсэн ачаа	мян.тн	221.1	221.8	174.6	- 47.2	78.7
Зорчигч тээвэрлэлт	мян.хүн	59.2	52.6	68.1	15.5	129.5
Холбооны орлого	сая.төг	488.2	484.0	565.7	81.7	116.9
Үүнээс: Хүн амын	сая.төг	223.0	188.0	202.7	14.7	107.8
Барилга угсралт, их засварын ажил, оны үнээр	сая.төг	14 267.5	19 827.2	104 268.1	84 440.9	5.2*

Тайлбар: \*\* 2013 оноос эхлэн төсвийн шинэчлэсэн хууль хэрэгжиж эхэлснээр орон нутгийн хүрээ тэлсэн.

**I.1. ХҮН АМ****I.1.1 ӨРХИЙН ҮЗҮҮЛЭЛТ, аймгийн дүн, өрхөөр**

№	Үзүүлэлт	2013		2014	
		Тоо	Нийт өрхөд эзлэх %	Тоо	Нийт өрхөд эзлэх %
1	<b>Аймгийн нийт өрхийн тоо</b>	<b>16 413</b>	100.0	<b>16 679</b>	100.0
2	<b>Байршил:</b> Аймаг, сумын төвд	8 874	54.1	8 981	53.8
	Хөдөө	7 539	45.9	7 698	46.2
3	<b>Сууцны төрлөөр:</b> Гэрт	11 615	70.8	11 741	70.4
	Байшинд	4 798	29.2	4 938	29.6
4	<b>Сууцны нөхцөл:</b> Тохилог сууцанд	1 227	7.5	1 367	8.2
	Сууцны тусдаа байшинд	3 073	18.7	3 096	18.6
	Гэр сууцанд	11 615	70.8	11 741	70.4
	Нийтийн байранд	489	3.0	467	2.8
	Орон сууцны бус	9	0.1	8	0.0
5	<b>Халаалтын төрлөөр:</b> Төвлөрсөн	1 463	8.9	1 598	9.6
	Төвлөрсөн бус	222	1.4	240	1.4
	Бусад	14 728	89.7	14 841	89.0
6	<b>Цахилгаан хангамж:</b> Төвлөрсөн	8 592	52.3	8 846	53.0
	Орон нутгийн төвлөрсөн	-	-	-	-
	Бусад	7 784	47.4	7 792	46.7
	Байхгүй	37	0.2	41	0.2
7	<b>Усан хангамж:</b> Халуун, хүйтэн устай	709	4.3	846	5.1
	Зөвхөн хүйтэн устай	15 704	95.7	15 833	94.9
	Үүнээс: Төвлөрсөн	687	4.2	699	4.2
	Бие даасан систем	3	0.0	1	0.0
	Зөөврийн	15 014	91.5	15 133	90.7
8	<b>Хатуу хог хаягдал:</b>				
	Үйлчилгээний байгууллагаар	6 158	38.5	6 334	38.6
	Зөвшөөрөгдсөн цэгт	2 502	15.7	2 482	15.1
	Тогтсон цэггүй	7 753	48.5	7 863	47.9
9	<b>Тээврийн хэрэгсэлтэй өрх</b>	7 541	47.2	7 803	47.5
10	<b>Компьютертэй өрх</b>	1 562	9.8	1 710	10.4
11	<b>Интернэт хэрэглэдэг өрх</b>	442	2.8	506	3.1

Тодотгол: Хүн амын жилийн эцсийн цахим мэдээллийн сангийн зарим үзүүлэлтээс.



## I.1.2 ХҮН АМЫН ҮЗҮҮЛЭЛТ, аймгийн дүн, хүнээр

№	Үзүүлэлт	2013		2014	
		Тоо	Нийт хүнд эзлэх %	Тоо	Нийт хүнд эзлэх %
1	<b>Аймгийн нийт хүн амын тоо</b>	<b>56 347</b>	100.0	<b>57 414</b>	100.0
2	<b>Байршил:</b> Аймаг, сумын төвд	29 618	52.6	30 051	52.3
	Хөдөө	26 729	47.4	27 363	47.7
3	<b>Хүйс:</b> Эрэгтэй	28 210	50.1	28 888	50.3
	Эмэгтэй	28 137	49.9	28 526	49.7
4	<b>Хүйсийн харьцаа</b>	100.3	-	101.3	-
5	<b>Насны бүлэг:</b> 0-4 настай	6 465	11.3	6 702	11.7
	5-14 настай	9 512	16.6	9 704	16.9
	15-34 настай	20 896	36.4	20 921	36.4
	35-59 настай	16 326	28.4	16 782	29.2
	60 ба дээш настай	3 148	5.5	3 305	5.8
6	<b>Хүн ам зүйн ачаалал</b>	51.4	-	52.3	-
7	<b>Боловсрол: 6-аас &lt; насаар:</b>	48 775	100.0	49 448	100.0
	Дээд	4 669	9.1	4 796	9.7
	Тусгай мэргэжлийн дунд	1 928	4.0	1 912	3.9
	Мэргэжлийн анхан шат	1 924	3.9	1 997	4.0
	Бүрэн дунд	9 222	18.9	9 333	18.9
	Суурь боловсрол	13 370	27.4	13 393	27.1
	Бага боловсрол	10 074	20.7	9 768	19.8
	Боловсролгүй	7 588	17.0	8 249	16.6
8	<b>Гэрлэлт: 16 ба &lt; насаар:</b>	39 293	100.0	39 996	100.0
	Гэрлэсэн	23 286	59.3	23 466	58.7
	Хамт амьдардаг	749	1.9	964	2.4
	Цуцалсан	405	1.0	418	1.0
	Бэлэвсэн	2 499	6.4	2 455	6.1
	Тусгаарласан	226	0.6	229	0.6
	Огт гэрлээгүй	12 128	30.9	12 464	31.2

**Тодотгол:** Хүн амын жилийн эцсийн цахим мэдээллийн сангийн зарим үзүүлэлтээс.



## I.1.3. СУУРИН ХҮН АМЫН ТОО, сумаар, насны бүлгээр

Сум	НАСНЫ БҮЛЭГ												Хүн ам		
	0-14			15-34			35-59			60 +					
	Бүгд	Үүнээс:		Бүгд	Үүнээс:		Бүгд	Үүнээс:		Бүгд	Үүнээс:		Бүгд	Үүнээс:	
Эр		Эм	Эр		Эм	Эр		Эм	Эр		Эм	Эр		Эм	
Ас	451	229	222	647	349	298	532	271	261	98	37	61	<b>1 728</b>	886	842
Бд	1 417	737	680	1 722	889	833	1 360	682	678	248	82	166	<b>4 747</b>	2 390	2 357
Да	821	423	398	997	512	485	919	455	464	160	60	100	<b>2 897</b>	1 450	1 447
Мх	1 298	663	635	1 612	815	797	1 200	620	580	256	99	157	<b>4 366</b>	2 197	2 169
На	394	207	187	554	284	270	504	263	241	82	26	56	<b>1 534</b>	780	754
Он	1 066	542	524	1 236	655	581	1 136	566	570	209	80	129	<b>3 647</b>	1 843	1 804
Сү	916	499	417	1 169	624	545	899	448	451	150	60	90	<b>3 134</b>	1 631	1 503
Тш	930	486	444	1 197	641	556	849	433	416	175	67	108	<b>3 151</b>	1 627	1 524
Тц	646	312	334	847	442	405	723	361	362	144	50	94	<b>2 360</b>	1 165	1 195
Уб	732	377	355	1 054	565	489	857	440	417	174	68	106	<b>2 817</b>	1 450	1 367
Ха	409	192	217	565	307	258	520	273	247	103	30	73	<b>1 597</b>	802	795
Эц	2 030	1 018	1 012	2 511	1 348	1 163	1 744	899	845	264	97	167	<b>6 549</b>	3 362	3 187
Бу	5 296	2 731	2 565	6 810	3 374	3 436	5 539	2 708	2 831	1 242	492	750	<b>18 887</b>	9 305	9 582
Дүн	16 406	8 416	7 990	20 921	10 805	10 116	16 782	8 419	8 363	3 305	1 248	2 057	<b>57 414</b>	28 888	28 526

## хүснэгт I.1.3-ын үргэлжлэл

Сум	Хүн амаас		Өрх		Бүх хүн амд эзлэх хувь								Хүн ам зүйн ачаалал
	аймаг, сумын төвд	хөдөөд	Бүгд	үүнээс:		эм	0-14	15-34	35-59	60+	аймаг, сумын төвд	хөдөөд	
				аймаг, сумын төвд	хөдөөд								
Ас	620	1 108	<b>481</b>	183	298	48.7	26.1	37.4	30.8	5.7	35.9	64.1	46.6
Бд	1 233	3 514	<b>1 303</b>	356	947	49.7	29.9	36.3	28.6	5.2	26.0	74.0	54.0
Да	1 292	1 605	<b>844</b>	390	454	49.9	28.3	34.4	31.7	5.5	44.6	55.4	51.2
Мх	1 449	2 917	<b>1 291</b>	433	858	49.7	29.7	36.9	27.5	5.9	33.2	66.8	55.3
На	400	1 134	<b>438</b>	124	314	49.2	25.7	36.1	32.9	5.3	26.1	73.9	45.0
Он	1 699	1 948	<b>991</b>	491	500	49.5	29.2	33.9	31.1	5.7	46.6	53.4	53.8
Сү	1 066	2 068	<b>916</b>	297	619	48.0	29.2	37.3	28.7	4.8	34.0	66.0	51.5
Тш	618	2 533	<b>910</b>	176	734	48.4	29.5	38.0	26.9	5.6	19.6	80.4	54.0
Тц	1 118	1 242	<b>720</b>	356	364	50.6	27.4	35.9	30.6	6.1	47.4	52.6	50.3
Уб	907	1 910	<b>816</b>	280	536	48.5	26.0	37.4	30.4	6.2	32.2	67.8	47.4
Ха	628	969	<b>465</b>	189	276	49.8	25.6	35.4	32.6	6.4	39.3	60.7	47.2
Эц	2 957	3 592	<b>1 777</b>	823	954	48.7	31.0	38.3	26.6	4.0	45.2	54.8	53.9
Бу	16 064	2 823	<b>5 727</b>	4 883	844	50.7	28.0	36.1	29.3	6.6	85.1	14.9	52.9
Дүн	30 051	27 363	<b>16 679</b>	8 981	7 698	49.7	28.6	36.4	29.2	5.8	52.3	47.7	52.3



## I.1.4 ӨРХ, ХҮН АМЫН ТОО, багуудаар

Сум	Багийн			Өрхийн тоо	Хүн амын тоо		
	д/д	нэр			Бүгд	Эр	Эм
1	2	3	4	5	6	7	8
Асгат	1	1 Өлзийт		94	335	177	158
	2	2 Дөхөм		116	452	240	212
	3	3 Их-Уул		112	409	217	192
	4	4 Жаргалант		159	532	252	280
		Сумын дүн		481	1 728	886	842
Баяндэлгэр	5	1 Баян		208	771	386	385
	6	2 Дэлгэр		200	752	368	384
	7	3 Төв		177	643	325	318
	8	4 Дөхөм		245	886	462	424
	9	5 Хонгор		217	807	411	396
	10	6 Ширээт		256	888	438	450
	Сумын дүн		1 303	4 747	2 390	2 357	
Дарьганга	11	1 Үүд		171	618	321	297
	12	2 Бадрах		186	680	339	341
	13	3 Аман-Ус		160	527	263	264
	14	4 Өрнө дэрс		327	1072	527	545
		Сумын дүн		844	2 897	1 450	1 447
Мөнххаан	15	1 Баянтэрэм		236	801	389	412
	16	2 Баян-уул		249	848	428	420
	17	3 Баянцагаан		264	896	473	423
	18	4 Баясгалант		354	1 186	583	603
	19	5 Бүрэнцогт		188	635	324	311
		Сумын дүн		1 291	4 366	2 197	2 169
Наран	20	1 Гүн худаг		138	469	248	221
	21	2 Тосонгийн гол		176	665	339	326
	22	3 Наран булаг		124	400	193	207
		Сумын дүн		438	1 534	780	754
Онгон	23	1 Ихбулаг		227	905	455	450
	24	2 Шарбүрд		173	646	324	322
	25	3 Нүдэн		244	918	458	460
	26	4 Цөнгөрөг		151	557	300	257
	27	5 Хавирга		196	621	306	315
		Сумын дүн		991	3 647	1 843	1 804
Сүхбаатар	28	1 Баянгол		215	745	386	359
	29	2 Хайлаастай		195	658	328	330
	30	3 Хулгар		249	923	491	432
	31	4 Ланз		136	425	220	205
	32	5 Шинэбулаг		121	383	206	177
		Сумын дүн		916	3 134	1 631	1 503



хүснэгт I.1.4-ийн үргэлжлэл							
1	2	3	4	5	6	7	8
Түвшинширээ	33	1	Сэргэлэн	197	676	346	330
	34	2	Өлзийт	164	571	313	258
	35	3	Үнэгд	157	571	296	275
	36	4	Дэлгэрхаан	153	525	268	257
	37	5	Өгөөмөр	239	808	404	404
			Сумын дүн	910	3 151	1 627	1 524
Түмэнцогт	38	1	Лхүмбэ	212	717	371	346
	39	2	Баянцагаан	190	635	313	322
	40	3	Баян-Овоо	172	529	250	279
	41	4	Баянцогт	146	479	231	248
			Сумын дүн	720	2 360	1 165	1 195
Уулбаян	42	1	Баян	233	810	421	389
	43	2	Жаргалант	236	771	376	395
	44	3	Тэгш	170	578	296	282
	45	4	Жавхлант	86	314	168	146
	46	5	Дэлгэр	91	344	189	155
			Сумын дүн	816	2 817	1 450	1 367
Халзан	47	1	Халзан шанд	121	455	235	220
	48	2	Сахиулын шанд	60	203	103	100
	49	3	Сайншанд	93	309	157	152
	50	4	Хатавч	191	630	307	323
			Сумын дүн	465	1 597	802	795
Эрдэнэцагаан	51	1	Тал булаг	255	972	498	474
	52	2	Цагаан овоо	294	1046	542	504
	53	3	Бадрах	161	635	335	300
	54	4	Хонгор	143	544	284	260
	55	5	Билүүт	294	1 066	530	536
	56	6	Жаргалант	181	676	349	327
	57	7	Хадын булан	214	765	401	364
	58	8	Алтан овоо	235	845	423	422
			Сумын дүн	1 777	6 549	3 362	3 187
Баруун-Урт	59	1	1-р баг	978	3 216	1 550	1 666
	60	2	2-р баг	438	1 493	739	754
	61	3	3-р баг	488	1 652	790	862
	62	4	4-р баг	741	2 331	1 131	1 200
	63	5	5-р баг	1101	3 701	1 854	1 847
	64	6	6-р баг	551	1 807	889	918
	65	7	7-р баг	579	1 839	890	949
	66	8	8-р баг	494	1 638	854	784
	67	9	9-р баг	357	1 210	608	602
			Сумын дүн	5 727	18 887	9 305	9 582



I.1.5 ХҮН АМЫН ЕРДИЙН ХӨДӨЛГӨӨНИЙ БҮРТГЭЛТ, сумаар

Сум	Төрсөн хүүхэд			Нас барсан хүн			Гэрлэлт			Цуцлалт		
	2012	2013	2014	2012	2013	2014	2012	2013	2014	2012	2013	2014
Асгат	38	44	44	19	15	9	5	9	8	-	1	-
Баяндэлгэр	103	119	124	34	32	37	28	47	46	2	6	3
Дарьганга	57	52	74	16	20	24	19	22	18	2	1	-
Мөнххаан	113	104	100	33	25	29	17	16	16	1	1	1
Наран	42	29	41	6	11	8	15	14	10	-	1	-
Онгон	91	68	86	15	20	20	21	23	24	2	2	1
Сүхбаатар	77	70	94	16	20	15	29	17	16	4	1	3
Түвшинширээ	51	79	87	23	19	17	16	18	17	1	5	2
Түмэнцогт	47	51	63	14	19	17	6	3	9	-	-	2
Уулбаян	57	73	56	21	16	11	16	28	22	3	1	5
Халзан	37	50	39	6	13	9	13	7	8	-	1	1
Эрдэнэцагаан	169	178	166	35	48	66	58	56	47	-	7	4
Баруун-Урт	472	559	566	119	114	104	117	174	186	11	9	25
Дүн	1 354	1 476	1 540	357	372	366	360	434	427	26	36	47

I.1.6 ХҮН АМЫН ШИЛЖИЛТ ХӨДӨЛГӨӨН, сумаар

Сум	Шилжиж ирсэн					Шилжиж явсан					
	Бүгд	Улаан-баатар	Дорнод	Дорно-говь	Бусад	Улаан-баатар	Дорнод	Хэнтий	Дорно-говь	Бусад	
Асгат	8	2	6	-	-	18	-	4	1	1	
Баяндэлгэр	65	30	8	18	9	31	-	-	17	2	
Дарьганга	29	20	2	2	5	34	5	-	7	3	
Мөнххаан	51	20	4	1	26	69	5	46	-	3	
Наран	6	-	-	6	-	19	1	-	2	-	
Онгон	18	11	1	4	2	33	7	-	9	3	
Сүхбаатар	29	10	6	5	8	28	23	4	-	-	
Түвшинширээ	63	22	-	13	28	14	-	33	13	3	
Түмэнцогт	48	18	5	5	20	58	3	9	3	3	
Уулбаян	39	14	-	8	17	41	-	9	1	1	
Халзан	12	10	1	-	1	8	1	7	-	-	
Эрдэнэцагаан	22	10	8	-	4	87	19	4	4	1	
Баруун-Урт	340	197	43	33	67	296	27	16	26	20	
Дүн	730	364	84	95	187	736	91	132	83	40	
2013	778	426	88	73	191	711	119	82	99	102	
2012	364	217	51	28	68	461	96	57	44	89	
2011	530	252	81	69	128	675	121	123	62	187	
2010	635	314	86	50	185	1 063	90	119	79	69	
2009	514	235	83	59	137	862	157	192	84	114	
2009-2014 онд	3 551	1 808	473	374	896	4 508	674	705	451	601	



I.1.7 НИЙГМИЙН СТАТИСТИКИЙН ЗАРИМ ҮЗҮҮЛЭЛТ, сумаар

Сум	Өнчин хүүхдийн тоо										Өрх толгойлсон эх эцэг/ гишүүдийн тоо			6, түүнээс дээш гишүүнтэй өрхийн тоо	18 хүртэлх насны 4 ба түүнээс дээш хүүхэдтэй өрх	Хөгжлийн бэрхшээлтэй хүний тоо	
	Бүтэн өнчин					Хагас өнчин											
	Бүгд	насаар				Бүгд	насаар				Бүгд	үүнээс:					
		0-4	5-9	10-14	15-17		0-4	5-9	10-14	15-17		эрэгтэй	эмэгтэй			Бүгд	үүнээс: эмэгтэй
Ас	2	-	-	-	2	35	7	8	7	13	90	23	67	39	16	80	29
Бд	1	-	-	-	1	71	6	9	26	30	181	52	129	92	40	253	108
Да	2	-	1	1	-	37	3	5	18	11	154	74	80	57	18	101	40
Мх	2	-	-	-	2	44	2	6	14	22	319	124	195	59	78	148	49
На		-	-	-	-	13	-	1	8	4	34	9	25	9	8	89	28
Он	2	-	-	-	2	46	3	10	14	19	186	63	123	75	30	199	91
Сб	5	-	-	2	3	46	4	6	24	12	253	118	135	93	32	153	62
Тш	5	-	-	3	2	41	4	6	14	17	240	100	140	77	14	145	54
Тц	9	-	1	7	1	22	1	3	8	10	194	62	132	-	15	102	33
Уб	1	-	-	-	1	33	2	9	11	11	125	35	90	80	18	127	40
Ха		-	-	-	-	7	-	2	2	3	65	14	51	8	8	100	48
Эц	3	-	-	1	2	119	11	20	46	42	315	108	207	145	73	295	124
Бу	9	-	-	4	5	172	15	38	54	65	1 047	296	751	243	97	873	401
Дүн	41	-	2	18	21	686	58	123	246	259	3 203	1 078	2 125	977	447	2 665	1 107



## I.2 ХӨДӨЛМӨР

### I.2.1 БҮРТГЭЛТЭЙ АЖИЛГҮЙ ИРГЭДИЙН ТОО, сумаар

Сум	2010.XII	2011.XII	2012.XII	2013.XII	2014.XII	$\frac{2014.XII}{2013.XII}$ %
Асгат	5	3	2	14	33	235.7
Баяндэлгэр	19	25	3	37	46	124.3
Дарьганга	9	11	6	24	9	37.5
Мөнххаан	36	28	13	17	16	94.1
Наран	17	22	15	13	14	107.7
Онгон	14	27	28	25	39	156.0
Сүхбаатар	23	33	43	36	33	91.7
Түвшинширээ	20	29	23	14	32	228.6
Түмэнцогт	55	35	36	70	26	37.1
Уулбаян	33	38	30	26	12	46.2
Халзан	12	13	9	22	9	40.9
Эрдэнэцагаан	71	48	30	31	66	212.9
Баруун-Урт	593	500	542	434	410	94.5
Дүн	907	812	780	763	745	97.6

### I.2.2 БҮРТГЭЛТЭЙ АЖИЛГҮЙ ИРГЭДИЙН ТОО, сумаар, боловсрол, насны бүлгээр

Сум	Бүгд	эмэгтэй	Боловсролын түвшингээр							Насны бүлгээр					
			Дээд боловсролтой	Тусгай дунд боловсролтой	Мэргэжлийн анхан шатны	Бүрэн дунд боловсролтой	Суурь	Бага	Боловсролгүй	15-24	25-34	35-44	45-54	55-59	60+
Асгат	33	19	7	-	3	15	6	2	-	5	13	3	7	2	3
Баяндэлгэр	46	22	3	-	-	21	14	5	3	9	20	9	5	2	1
Дарьганга	9	7	5	-	-	3	1	-	-	5	2	1	1	-	-
Мөнххаан	16	8	5	1	-	8	2	-	-	6	5	3	-	1	1
Наран	14	8	5	1	-	5	3	-	-	3	5	1	5	-	-
Онгон	39	11	4	-	-	23	10	2	-	1	14	18	5	1	-
Сүхбаатар	33	12	4	1	1	14	12	1	-	8	13	7	3	2	-
Түвшинширээ	32	15	3	1	2	13	9	4	-	5	8	10	6	1	2
Түмэнцогт	26	19	6	1	1	16	2	-	-	4	11	6	5	-	-
Уулбаян	12	9	2	-	2	4	3	1	-	5	4	2	1	-	-
Халзан	9	4	1	1	1	3	3	-	-	2	4	2	1	-	-
Эрдэнэцагаан	66	32	4	1	2	33	13	12	-	14	31	12	7	2	-
Баруун-Урт	410	219	55	16	19	214	76	24	7	77	153	104	63	11	2
Дүн	745	385	104	23	31	372	154	51	10	144	283	178	109	22	9



## I.2.3 ШИНЭЭР БҮРТГҮҮЛСЭН АЖИЛГҮЙ ИРГЭДИЙН ТОО, сумаар

Сум	2010.I-XII	2011.I-XII	2012.I-XII	2013.I-XII	2014.I-XII	$\frac{2014.I-XII}{2013.I-XII}$ %
Асгат	156	136	86	107	60	56.1
Баяндэлгэр	233	238	112	174	114	65.5
Дарьганга	178	217	86	110	38	34.5
Мөнххаан	117	99	24	69	48	69.6
Наран	192	195	89	83	31	37.3
Онгон	152	183	89	168	81	48.2
Сүхбаатар	173	210	102	110	113	102.7
Түвшинширээ	228	270	84	176	60	34.1
Түмэнцогт	65	335	53	108	71	65.7
Уулбаян	129	137	86	119	71	59.7
Халзан	150	163	10	104	41	39.4
Эрдэнэцагаан	172	245	99	74	175	2.4*
Баруун-Урт	1 038	1128	404	1 848	947	51.2
Дүн	2 983	3 556	1 324	3 250	1 850	56.9

## I.2.4 БҮРТГЭЛТЭЙ АЖИЛГҮЙ ИРГЭДЭЭС АЖИЛД ОРСОН ХҮНИЙ ТОО, сумаар

Сум	2010.I-XII	2011.I-XII	2012.I-XII	2013.I-XII	2014.I-XII	$\frac{2014.I-XII}{2013.I-XII}$ %
Асгат	135	126	74	75	34	45.3
Баяндэлгэр	199	230	105	98	38	38.8
Дарьганга	173	215	84	31	25	80.6
Мөнххаан	93	99	22	43	20	46.5
Наран	184	186	96	37	9	24.3
Онгон	149	155	92	113	15	13.3
Сүхбаатар	154	186	100	29	86	3.0*
Түвшинширээ	203	224	77	162	8	4.9
Түмэнцогт	63	330	44	37	20	54.1
Уулбаян	122	171	75	82	51	62.2
Халзан	151	111	11	62	21	33.9
Эрдэнэцагаан	168	263	74	18	74	4.1*
Баруун-Урт	856	939	289	977	411	42.1
Дүн	2 650	3 235	1 143	1 764	812	46.0



## I.2.5 ШИНЭ АЖЛЫН БАЙРАНД АЖИЛЛАЖ БАЙГАА ХҮНИЙ ТОО, эдийн засгийн үйл ажиллагааны салбарын ангиллаар

Сум	Шинэ ажлын байранд орсон хүний тоо		Эдийн засгийн үйл ажиллагааны салбарын ангилалаа										
			ХАА, ан агнуур, ойн аж ахуй, загас агнуур	Уул уурхай, олборлолт	Боловсруулах үйлдвэр	Барилга	Бөөний болон жижиглэн худалдаа, гэр ахуйн барааны засварлах үйлчилгээ	Зочид буудал, зоогийн газар	Боловсрол	Удирдлагын болон дэмжлэг үзүүлэх үйл ажиллагаа	Урлаг, үзвэр, тоглоом наадам	Үйлчилгээний бусад үйл ажиллагаа	Бусад
	2013 I-XII	2014 I-XII											
Асгат	31	17	12	-	3	-	-	-	1	-	-	1	-
Баяндэлгэр	65	35	12	-	11	3	-	4	1	-	-	3	1
Дарьганга	22	14	4	-	3	-	1	2	-	-	-	4	-
Мөнххаан	13	54	8	-	9	6	-	9	-	-	-	18	4
Наран	7	20	10	-	8	-	-	-	-	-	-	2	-
Онгон	17	48	10	-	4	1	-	3	-	-	-	30	-
Сүхбаатар	20	50	17	-	2	5	-	-	1	1	1	18	5
Түвшинширээ	104	10	-	-	-	-	-	-	-	-	-	10	-
Түмэнцогт	17	70	17	-	9	5	2	15	-	-	-	17	5
Уулбаян	58	23	-	11	3	-	-	4	-	-	-	4	1
Халзан	36	5	1	-	-	-	2	-	-	-	-	1	1
Эрдэнэцагаан	11	85	10	-	9	34	-	-	-	-	-	31	1
Баруун-Урт	484	403	69	18	65	24	30	20	32	8	12	119	6
Дүн	885	834	170	29	126	78	35	57	35	9	13	258	24

**I.3 НИЙГМИЙН ДААТГАЛ, НИЙГМИЙН ХАЛАМЖ****I.3.1 НИЙГМИЙН ДААТГАЛЫН ШИМТГЭЛ, сумаар, сая.төг**

Сум	Нийгмийн даатгалын шимтгэл				Сайн дурын даатгалын шимтгэлийн орлого			
	2013.I-XII	2014.I-XII			2013.I-XII	2014.I-XII		
		Төл	Гүйц	%		Төл	Гүйц	%
Асгат	173.5	215.0	161.3	75.0	13.2	9.2	15.7	170.7
Баяндэлгэр	362.2	418.4	337.2	80.6	12.0	25.5	26.7	104.7
Дарьганга	260.4	290.7	242.1	83.3	10.8	14.4	18.2	126.4
Мөнххаан	307.2	365.3	294.5	80.6	13.0	20.7	33.2	160.4
Наран	179.7	214.0	174.2	81.4	15.3	9.0	24.5	2.7*
Онгон	453.7	587.1	463.7	79.0	19.9	20.7	52.1	2.5*
Сүхбаатар	232.0	270.3	238.9	88.4	10.2	17.3	16.2	93.6
Түвшинширээ	239.1	281.7	224.9	79.8	14.8	16.5	26.9	163.0
Түмэнцогт	312.3	375.3	314.3	83.7	13.0	14.0	24.4	174.3
Уулбаян	225.7	266.2	351.9	132.2	12.5	13.3	29.4	221.1
Халзан	184.4	231.4	171.4	74.1	7.2	9.2	10.9	118.5
Эрдэнэцагаан	898.6	1 462.3	836.2	57.2	19.1	38.4	34.5	89.8
Баруун-Урт	5 191.8	6 658.2	5 840.0	87.7	94.6	66.7	139.7	209.4
Дүн	9 020.6	11 635.9	9 650.6	82.9	255.6	274.9	452.4	164.6

**I.3.2 ТЭТГЭВЭР ОЛГОЛТ, сумаар**

Сум	Тэтгэвэр авагчдын тоо				Олгосон тэтгэвэр, сая.төг			
	2012.I-XII	2013.I-XII	2014.I-XII	%	2012.I-XII	2013.I-XII	2014.I-XII	%
Асгат	203	215	230	107.0	379.0	409.0	509.2	124.5
Баяндэлгэр	491	533	572	107.3	968.7	1 081.5	1 265.2	117.0
Дарьганга	275	300	319	106.3	531.6	600.6	728.0	121.2
Мөнххаан	444	450	489	108.7	867.3	924.4	1 114.1	120.5
Наран	167	178	189	106.2	325.2	359.6	416.6	115.9
Онгон	390	459	484	105.4	868.5	1 026.2	1 242.1	121.0
Сүхбаатар	271	300	348	116.0	527.6	587.2	754.4	128.5
Түвшинширээ	278	317	375	118.3	546.6	619.7	827.3	133.5
Түмэнцогт	297	317	339	106.9	622.6	678.0	812.9	119.9
Уулбаян	286	305	364	119.3	555.4	611.4	816.1	133.5
Халзан	159	164	177	107.9	318.2	340.8	405.0	118.8
Эрдэнэцагаан	601	645	724	112.2	1 271.3	1 444.6	1 745.4	120.8
Баруун-Урт	2 276	2 528	2 853	112.9	5 007.1	5 732.4	7 041.7	122.8
Дүн	6 138	6 711	7 463	111.2	12 789.1	14 415.4	17 678.0	122.6



## I.3.3 НИЙГМИЙН ХАЛАМЖИЙН САНГИЙН ҮЗҮҮЛЭЛТ, сая.төг

Үзүүлэлт	2013. I-XII		2014. I-XII	
	Хүн тоо	сая.төг	Хүн тоо	сая.төг
<b>1 Халамжийн тэтгэвэр</b>	<b>1 658</b>	<b>1 869.5</b>	<b>1 606</b>	<b>1 963.1</b>
<b>2 Халамжийн тэтгэмж</b>	<b>1 087</b>	<b>347.7</b>	<b>917</b>	<b>277.3</b>
3 хүртэлх насны ихэр хүүхдэд жилд 1 удаа	5	0.5	-	-
Байнгын асаргаа шаардлагатай иргэнд улиралд 1 удаа	956	167.2	844	187.1
3 ба түүнээс дээш тооны хүүхэдтэй өрх толгойлсон эх, эцэгт жилд 1 удаа	23	1.8	13	1.6
18 нас хүрээгүй байхдаа бүтэн өнчин болсон 18-24 насны иргэн	11	13.7	9	10.8
Гэнэтийн аюулын улмаас орон гэргүй болсон өрхөд 1 удаа	12	14.7	18	21.6
2 ихэр хүүхэд төрүүлж эсэн мэнд өсгөж байгаа өрх, иргэнд олгох тэтгэмж	66	132	14	28
Нэг удаагийн тусламж	6	7.2	11	13.2
Хорих ангиас суллагдсан өөрийн гэр оронгүй иргэн	8	9.6	8	9.6
<b>3 Амжиргааг дэмжих нөхцөлт мөнгөн тэтгэмж</b>	<b>1 012</b>	<b>496.1</b>	<b>1 088</b>	<b>631.9</b>
Ахмад настныг асарч байгаа иргэд олгох тэтгэмж	518	235.7	570	278.7
Хөгжлийн бэрхшээлтэй иргэнийг асарч байгаа иргэд олгох тэтгэмж	241	118.4	236	131
Хөгжлийн бэрхшээлтэй хүүхдийг асарч байгаа иргэд олгох тэтгэмж	135	60.7	119	67.3
Бүтэн өнчин хүүхдийг үрчлэн авсан болон асран хамгаалж харгалзан дэмжиж байгаа иргэнд олгох тэтгэмж	29	14.5	30	19.5
Гэр бүлийн тухай хуульд заасны дагуу хүүхдийг гэр бүлдээ авч асрамжилж байгаа иргэнд олгох тэтгэмж	20	9.1	16	9.6
Хүүхэд, төрөл садангүй ганц бие ХБ иргэнийг гэр бүлдээ авч асран хамгаалах	25	9.6	19	13.8
16 хүртэлх насны байнгын асаргаа шаардлагатай хүүхдэд олгох мөнгөн тэтгэмж	56	44.9	98	110.4
<b>Олон нийтийн оролцоонд түшиглэсэн</b>				
<b>4 халамжийн үйлчилгээ</b>	<b>516</b>	<b>28</b>	<b>1 055</b>	<b>144.7</b>
Ахмад настны нийгмийн хамгаалалын тухай хуулийн дагуу олгогдож байгаа хөнгөлөлт				
<b>5 тусламж</b>	<b>713</b>	<b>169.2</b>	<b>2 416</b>	<b>202.6</b>
ХБ-тэй иргэнд олгогдож буй хөнгөлөлт,				
<b>6 тусламж</b>	<b>482</b>	<b>107.8</b>	<b>722</b>	<b>236.5</b>
Жирэмсэн болон хөхүүл хүүхэдтэй эхчүүдийн				
1 мөнгөн тэтгэмж	1 734	670.8	1 483	683.5
2 Алдар эхийн одонтой эхчүүдэд олгосон тусламж	5 031	696.0	4 759	691.7
Алдар цолтой ахмадуудад олгосон хөнгөлөлт				
3 тусламж	20	28.1	22	24.8
4 Хүний хөгжил сан	85	79.6	-	-
<b>ДҮН</b>	<b>12 338</b>	<b>4 492.8</b>	<b>14 068</b>	<b>5 124.2</b>

**I.4 БОЛОВСРОЛ****I.4.1 ЕРӨНХИЙ БОЛОВСРОЛЫН СУРГУУЛИЙН ЭЛСЭЛТ, сумаар**

сум	1- ангид				12-р ангид	
	2013-2014 оны хичээлийн жилд		2014-2015 оны хичээлийн жилд		Бүгд	эм
	Бүгд	эм	Бүгд	эм		
Асгат	22	12	32	13	-	-
Баяндэлгэр	84	42	93	44	-	-
Дарьганга	42	16	44	19	-	-
Мөнххаан	82	43	78	38	53	28
Наран	21	9	29	15	-	-
Онгон	52	24	60	29	45	22
Сүхбаатар	42	20	39	15	-	-
Түвшинширээ	53	21	53	25	-	-
Түмэнцогт	36	18	34	17	35	14
Уулбаян	46	28	55	26	-	-
Халзан	10	5	30	11	-	-
Эрдэнэцагаан	155	84	111	60	62	35
I БДС	102	50	152	69	137	88
II БДС	101	51	97	51	66	38
III БДС	66	36	60	28	61	33
IV БДС	98	54	100	58	61	30
Бүрэнцогт / Мөнххаан/	3	2	-	-	-	-
Дүн	1 015	515	1 067	518	520	288

**I.4.2 ЕРӨНХИЙ БОЛОВСРОЛЫН СУРГУУЛИЙГ ТӨГСӨГЧИД**

Үзүүлэлт	Шалгагдсан			Төгссөн		
	2013	2014	%	2013	2014	%
<b>Төгсөгчид / бүгд /</b>	3 068	2 494	81.3	3 068	2 494	81.3
Үүнээс						
Бага боловсрол	1 324	1 021	77.1	1 324	1 021	77.1
Суурь боловсрол	1 066	1 013	95.0	1 066	1 013	95.0
Бүрэн дунд боловсрол	678	460	67.8	678	460	67.8
<b>Төгсөгчид /орой, эчнээгээр, дүйцсэн/</b>	-	-	-	-	-	-
Үүнээс						
Бага боловсрол	-	-	-	-	-	-
Суурь боловсрол	-	-	-	-	-	-
Бүрэн дунд боловсрол	-	-	-	-	-	-
<b>Төгсөгчид /өдрөөр, бүгд/</b>	3 068	2 494	81.3	3 068	2 494	81.3
Үүнээс						
Бага боловсрол	1 324	1 027	77.6	1 324	1 021	77.1
Суурь боловсрол	1 066	1 013	95.0	1 066	1 013	95.0
Бүрэн дунд боловсрол	678	460	67.8	678	460	67.8



### I.4.3 ЕРӨНХИЙ БОЛОВСРОЛЫН СУРГУУЛИЙГ ТӨГСӨГЧИД, сумаар

Сум	2013 онд төгсөгчид		20134 онд төгсөгчид		Үүнээс					
	Бүгд	Үүнээс: Эм	Бүгд	Үүнээс: Эм	Бага боловсрол		Суурь боловсрол		Бүрэн дунд боловсрол	
					Бүгд	Үүнээс: Эм	Бүгд	Үүнээс: Эм	Бүгд	Үүнээс: Эм
Асгат	45	23	47	24	22	14	25	10	-	-
Баяндэлгэр	192	100	191	99	107	60	84	39	-	-
Дарьганга	111	51	115	54	64	30	51	24	-	-
Мөнххаан	219	109	223	111	80	42	81	36	62	33
Наран	49	18	47	16	23	7	24	9	-	-
Онгон	170	85	175	88	57	32	66	31	52	25
Сүхбаатар	79	31	77	31	39	18	38	13	-	-
Түвшинширээ	109	56	111	57	48	23	63	34	-	-
Түмэнцогт	115	58	113	56	43	27	57	25	13	4
Уулбаян	72	30	72	30	39	16	33	14	-	-
Халзан	41	21	42	21	14	7	28	14	-	-
Эрдэнэцагаан	279	143	279	141	111	46	130	73	38	22
I БДС	376	214	371	211	143	71	93	46	135	94
II БДС	232	114	234	114	82	34	93	50	59	30
III БДС	163	87	161	83	63	30	67	40	31	13
IV БДС	242	118	246	120	92	44	88	42	66	34
Дүн	2 494	1 258	2 504	1 256	1 027	501	1 021	500	456	255

### I.4.4 ЕРӨНХИЙ БОЛОВСРОЛЫН СУРГУУЛЬД СУРАЛЦАГСАД, сумаар

Сургуулиуд	Сургуулийн ангилал	Нийт дүн					1-5-р анги			6-9-р анги		10-12-р анги			Үндсэн багшийн тоо	1 багшид ногдох сурагчийн тоо	Дотуур байранд амьдардаг сурагч	Сургууль завсардсан
		Бүлэг	Бүх сурагчид	Үүнээс: эмэгтэй	Эмэгтэй хүүхдийн эзлэх хувь	Нэг бүлэгт ногдох сурагч	Бүх суралцагчид	Бүгдээс: эмэгтэй	Үүнээс: 1-р ангид	Бүх суралцагчид	Бүгдээс: эмэгтэй	Бүх суралцагчид	Бүгдээс: эмэгтэй	Үүнээс: 12-р ангид				
Ас	дунд	8	160	80	50.0	20	103	47	32	57	33	-	-	-	14	30	30	1
Бд	ахлах	31	760	376	49.5	25	384	182	93	307	159	69	35	-	45	17	107	-
Да	дунд	19	409	188	46.0	22	211	96	44	198	92	-	-	-	22	19	38	1
Мх	ахлах	32	837	416	49.7	26	393	190	78	267	133	177	93	53	40	21	116	-
На	дунд	10	206	90	43.7	21	102	50	29	104	40	-	-	-	15	14	33	-
Он	ахлах	27	634	323	50.9	23	268	139	60	210	108	156	76	45	33	19	47	-
Сб	дунд	16	349	156	44.7	22	192	80	39	157	76	-	-	-	22	16	42	-
Тш	дунд	19	435	219	50.3	23	241	122	53	194	97	-	-	-	25	17	59	-
Тц	ахлах	18	458	226	49.3	25	195	97	34	149	81	114	48	35	28	16	30	-
Уб	дунд	15	327	158	48.3	22	204	99	55	123	59	-	-	-	22	15	22	1
Ха	дунд	9	154	74	48.1	17	81	38	30	73	36	-	-	-	15	10	42	-
Эц	ахлах	46	1 245	622	50.0	27	622	304	111	375	194	248	124	62	52	24	95	3
I БДС	ахлах	45	1 565	785	50.2	35	662	290	152	427	207	476	288	137	69	23	155	-
II БДС	ахлах	31	887	443	49.9	29	369	185	97	257	119	261	139	66	46	19	34	-
III БДС	ахлах	24	713	363	50.9	30	338	165	60	197	87	178	111	61	33	22	32	-
IV БДС	ахлах	30	895	476	53.2	30	388	207	100	274	139	233	130	61	42	21	39	-
Дүн		380	10 034	4 995	49.8	26.4	4 753	2 291	1 067	3 369	1 660	1 912	1 044	520	523	19	921	6
2012		354	9 964	4 934	49.5	28.1	5 081	2 436	917	3 197	1 553	1 686	945	676	510	20	1 033	
2013		355	9 801	4 855	49.536	27.6	4 729	2 267	1 022	3 392	1 672	1 680	916	456	514	19.1	924	



I.4.5 ЕРӨНХИЙ БОЛОВСРОЛЫН СУРГУУЛЬД АЖИЛЛАГСАДЫН ТОО, СУМААР

Сум	Нийт ажиллагсад			Үндсэн багш			Сургалтын менежер			Нийт ажиллагсдын дотор үндсэн багшийн эзлэх хувь	
	2013	2014		2013	2014		2013	2014		2013	2014
		Бүгд	эм		Бүгд	эм		Бүгд	эм		
Ас	31	32	21	14	14	11	1	1	1	45.2	43.8
Бд	81	90	68	42	45	38	2	2	1	51.9	50.0
Да	51	50	33	23	23	17	1	1	1	45.1	46.0
Мх	72	76	49	38	40	32	2	2	2	52.8	52.6
На	37	39	26	15	15	12	1	1	1	40.5	38.5
Он	61	62	44	33	33	27	2	2	1	54.1	53.2
Сү	48	45	37	23	22	17	1	1	1	47.9	48.9
Тш	60	60	40	25	25	18	2	2	1	41.7	41.7
Тц	50	50	36	28	28	19	2	2	2	56.0	56.0
Уб	50	50	33	22	22	17	1	1	1	44.0	44.0
Ха	41	42	27	15	14	10	1	1	1	36.6	33.3
Эц	92	91	72	53	52	45	2	3	2	57.6	57.1
I БДС	114	109	78	68	69	51	3	4	4	59.6	63.3
II БДС	67	86	58	44	45	34	2	3	2	65.7	52.3
III БДС	53	54	41	30	33	26	2	2	2	56.6	61.1
IV БДС	50	74	55	41	45	36	1	2	1	82.0	60.8
Насан туршийн боловсрол	-	10	5	-	-	-	-	1	-	-	-
Дүн	958	1 020	723	514	525	410	26	31	24	53.7	51.5

I.4.6 СУРГУУЛИЙН ӨМНӨХ БОЛОВСРОЛД ХАМРАГДСАН ХҮҮХДИЙН ТОО, бүлгээр, сумаар

№	Сум	Бүлгийн тоо			Байрны хүчин чадал /хүүхдээр/			Хамрагдсан хүүхэд					
		2012-2013	2013-2014	2014-2015	2012-2013	2013-2014	2014-2015	2012-2013		2013-2014		2014-2015	
								Тоо	Үүнээс: эмэгтэй	Тоо	Үүнээс: эмэгтэй	Тоо	Үүнээс: эмэгтэй
1	Асгат	4	3	3	75	75	75	66	36	75	41	100	49
2	Баяндэлгэр	11	7	7	150	150	175	180	88	210	101	241	110
3	Дарьганга	6	5	5	100	100	100	100	51	145	68	147	68
4	Мөнххаан	11	10	10	150	125	125	190	93	250	125	235	124
5	Наран	4	3	3	75	75	75	79	39	86	48	91	48
6	Онгон	8	5	5	125	125	125	140	67	140	66	155	74
7	Сүхбаатар	5	5	5	100	100	125	121	56	150	70	175	80
8	Түвшинширээ	6	5	5	100	100	100	110	49	150	74	155	73
9	Түмэнцогт	7	6	6	120	120	145	135	81	162	90	160	87
10	Уулбаян	6	5	5	100	100	100	120	65	145	75	150	72
11	Халзан	5	4	4	75	75	75	65	39	100	54	83	48
12	Эрдэнэцагаан-1	8	6	6	125	125	145	150	86	175	108	195	113
13	Эрдэнэцагаан-2	7	5	5	100	100	100	110	63	140	70	140	76
14	1-р цэцэрлэг	6	4	4	100	100	100	134	71	127	63	131	65
15	2-р цэцэрлэг	8	7	7	150	150	150	170	82	205	100	205	97
16	3-р цэцэрлэг	8	7	7	150	150	150	186	92	206	93	205	93
17	4-р цэцэрлэг	5	5	5	100	100	100	125	75	143	68	152	70
18	5-р цэцэрлэг	5	4	4	75	75	100	87	47	115	66	116	65
19	6-р цэцэрлэг	5	4	4	100	100	100	111	59	115	60	119	58
20	7-р цэцэрлэг	5	4	4	100	100	100	119	58	120	55	123	59
21	8-р цэцэрлэг	6	7	7	150	150	150	150	78	211	98	207	94
22	9-р цэцэрлэг	-	-	7	-	-	175	-	-	-	-	175	95
Дүн		136	111	118	2 320	2 295	2 590	2 648	1 375	3 170	1 593	3 460	1 718



## I.4.7 ТЕХНИКИЙН БОЛОН МЭРГЭЖЛИЙН БОЛОВСРОЛ ЭЗЭМШИЖ ТӨГСӨГЧИД, мэргэжлээр

Үзүүлэлт	Төгсөгчид		Мэргэжлийн боловсрол		Мэргэжлийн сургалт	
	Бүгд	эм	Бүгд	эм	Бүгд	эм
Барилгын өрөг угсрагч	23	13	23	13	-	-
Барилгын цахилгаанчин	9	-	9	-	-	-
Гэр ахуйн тоног төхөөрөмжийн засварчин	12	1	12	1	-	-
Гагнуунчин	16	-	16	-	-	-
Механик уул уурхайн машин, тоног төхөөрөмж	13	-	13	-	-	-
Тогооч	13	12	13	12	-	-
Гоо засалч	12	12	12	12	-	-
Цахим тоног төхөөрөмж үйлчилгээний ажилтан	15	11	15	11	-	-
Нарийн бичгийн дарга	13	13	13	13	-	-
Модон эдлэлийн мужаан	1	-	1	-	-	-
барилгын засал чимэглэгч	11	5	1	-	-	-
Монгол дархан	1	1	1	1	10	5
Төмөр замын барилгачин	17	10	-	-	17	10
<b>Дүн</b>	<b>156</b>	<b>78</b>	<b>129</b>	<b>63</b>	<b>27</b>	<b>15</b>

## I.4.8 ТЕХНИКИЙН БОЛОН МЭРГЭЖЛИЙН БОЛОВСРОЛ, ЭЗЭМШИЖ БАЙГАА СУРАЛЦАГЧИД, мэргэжлээр

Үзүүлэлт	Сурал-цагчид	Үүнээс эмэгтэй	Мэргэжлийн боловсрол	Үүнээс эмэгтэй	Мэргэжлийн сургалт	Үүнээс эмэгтэй
Авто машины засварчин	38	-	38	-	-	-
Гагнуурчин	14	-	14	-	-	-
Модон эдлэлийн мужаан	44	-	44	-	-	-
Барилгын өрөг угсрагч	72	24	52	21	20	3
Барилгын засал чимэглэгч	56	26	56	26	-	-
Гоо засалч	28	28	28	28	-	-
Барилгын цахилгаанчин	19	-	19	-	-	-
Барилгын сантехникч	19	-	19	-	-	-
Цахим тоног төхөөрөмж үйлчилгээний ажилтан	22	15	22	15	-	-
Гар урлалын ажилтан	26	26	26	26	-	-
Оёмол бүтээгдэхүүний оёдолчин	20	20	-	-	20	20
<b>Дүн</b>	<b>417</b>	<b>195</b>	<b>377</b>	<b>172</b>	<b>40</b>	<b>23</b>

**I.5 ЭРҮҮЛ МЭНД****I.5.1 ЭРҮҮЛ МЭНД**

	Хэмжих нэгж	2013.I-XII	2014.I-XII	Өсөлт	
				тоо	%
1. Нийт үзлэг	мян.хүн	282.7	326.3	43.6	115.4
2. Ор хоног	мян.хүн	105.2	109.4	4.2	104.0
3. Урьдчилан сэргийлэх үзлэг	мян.хүн	102.6	129.6	27	126.3
4. Эмчлүүлсэн хүний тоо	мян.хүн	12.2	12.9	0.7	105.7
5. Түргэн тусламжын дуудлага	мян.хүн	18.1	18.1	-	100.0
Үүнээс: алсын дуудлага	мян.хүн	4.3	4.6	0.3	107.0
6. Осол гэмтлийн дуудлага	хүн	809	681	-128	84.2
7. Нийт нас баралт	хүн	342	356	14	104.1
8. Амаржсан эх	хүн	1 217	1 329	112	109.2
Үүнээс: амьд төрсөн хүүхэд	хүн	1 224	1 330	106	108.7
9. 1 хүртэл насандаа эндсэн хүүхэд	хүн	19	27	8	142.1
10. 1-5 хүртлэх насны эндсэн хүүхэд	хүн	7	6	-1	85.7

**I.5.2 ТӨРӨЛТ, ХҮҮХДИЙН ЭНДЭГДЭЛ, сумаар**

Сум	Амаржсан эх	Амьд төрсөн хүүхэд	1 хүртэл насандаа эндсэн хүүхэд	1-5 хүртэл насны эндсэн хүүхэд
Асгат	-	-	-	-
Баяндэлгэр	9	8	1	-
Дарьганга	3	3	1	1
Мөнххаан	8	8	2	-
Наран	1	1	2	-
Онгон	20	20	1	-
Сүхбаатар	-	-	1	1
Түвшинширээ	3	3	-	-
Түмэнцогт	3	3	-	1
Уулбаян	2	1	-	-
Халзан	1	1	1	-
Эрдэнэцагаан	50	49	-	2
Баруун-Урт	1 229	1 233	18	1
Дүн	1 329	1 330	27	6



## I.5.3 ХАЛДВАРТ ӨВЧНИЙ ГАРАЛТ, сумаар

Халдварт өвчин	Хэмжих нэгж	2013.I-XII	2014.I-XII	Өсөлт	
				тоо	%
Вируст гепатит	хүн	44	25	-19	56.8
Цусан суулга	хүн	10	11	1	110.0
Бруцеллэз	хүн	7	19	12	271.4
Салхинцэцэг	хүн	104	23	-81	22.1
Сүрьеэ	хүн	87	62	-25	71.3
Тэмбүү	хүн	205	185	-20	90.2
Заг	хүн	197	129	-68	65.5
Трихоминиаз	хүн	112	84	-28	75.0
Бусад	хүн	236	6	-230	2.5
Бүгд	хүн	1 002	544	-458	54.3

## I.5.4 ХАЛДВАРТ ӨВЧНӨӨР ӨВЧЛӨГЧДИЙН ТОО, сумаар

Сум	Халдвар өвчнөөр өвчлөгчид бүгд			Вируст гепатит	Цусан суулга	Бруцеллэз	Салхинцэцэг	Сүрьеэ	Тэмбүү	Заг	Трихоминиаз
	2013.I-XII	2014.I-XII	1000 хүн тутамд								
Асгат	19	18	10.4	1	1	-	-	3	6	5	2
Баяндэлгэр	34	22	4.8	3	-	1	1	2	8	1	6
Дарьганга	35	18	6.3	4	-	-	-	2	10	2	-
Мөнххаан	20	21	4.9	-	-	-	-	6	10	-	5
Наран	29	3	-	-	-	-	-	1	2	-	-
Онгон	17	27	7.4	1	-	1	-	5	11	5	4
Сүхбаатар	40	39	12.4	-	1	2	-	3	15	9	7
Түвшинширээ	81	14	4.6	1	-	-	-	2	8	3	-
Түмэнцогт	10	15	6.4	-	-	-	-	2	12	-	1
Уулбаян	20	15	5.4	1	-	1	1	5	-	4	2
Халзан	10	43	27.0	2	-	2	-	3	28	7	1
Эрдэнэцагаан	69	47	7.2	2	-	2	2	5	11	14	11
Баруун-Урт	618	262	14.4	10	9	10	19	23	64	79	45
Дүн	1 002	544	9.7	25	11	19	23	62	185	129	84

**I.6 СОЁЛ, УРЛАГ****I.6.1 МЭРГЭЖЛИЙН УРЛАГЫН БАЙГУУЛЛАГЫН ҮЗҮҮЛЭЛТ**

Он	Нийт тоглолт	Үзэгчид, мян.хүн	Орлого /сая.төг/
2010. I-XII	86	27.0	12 680.4
2011. I-XII	17	22.9	14 500.0
2012. I-XII	62	58.6	30 447.5
2013. I-XII	46	23.0	20 781.0
2014. I-XII	34	19.8	25 044.0

**I.6.2 МУЗЕЙН ҮЗҮҮЛЭЛТ**

Он	Нийт үзвэрийн тоо	Үзэгчид, мян.хүн	Орлого, мян.төг	Зардал, мян.төг
2010. I-XII	1 765	1.3	946.5	86 012.8
2011. I-XII	1 765	3.5	749.0	102 453.7
2012. I-XII	1 975	1.2	1 396.0	123 418.1
2013. I-XII	2 025	1.9	1 680.0	124 187.1
2014. I-XII	2 063	2.6	2 842.5	126 921.6

**I.6.3 НОМЫН САНГИЙН ҮЗҮҮЛЭЛТ**

Он	Нийт номын тоо	Уншигчид, мян.хүн	Орлого, мян.төг	Зардал, мян.төг
2010. I-XII	42 021	26.4	927.7	36 743.2
2011. I-XII	42 752	26.9	1 026.7	68 731.2
2012. I-XII	44 468	29.5	162.5	96 405.8
2013. I-XII	44 468	30.0	8 712.8	102 491.0
2014. I-XII	45 934	30.3	-	102 227.9



### I.7 ГАЗАР ӨМЧЛӨЛ

#### I.7.1 ГАЗАР ӨМЧЛӨЛ, сумаар

Сум	Газар өмчлөх өргөдөл гаргасан иргэдийн тоо				Засаг даргын шийдвэр гарсан иргэдийн тоо				Өмчлүүлсэн нийт газар. га			
	Өссөн дүнгээр		Үүнээс: 2014. I-XII		Өссөн дүнгээр		Үүнээс: 2014. I-XII		Өссөн дүнгээр		Үүнээс: 2014. I-XII	
	Бүгд	Үүнээс: Шинэ газар	Бүгд	Үүнээс: Шинэ газар	Бүгд	Үүнээс: Шинэ газар	Бүгд	Үүнээс: Шинэ газар	Бүгд	Үүнээс: Шинэ газар	Бүгд	Үүнээс: Шинэ газар
Ас	220	141	35	16	183	130	9	9	21.89	16.97	-0.16	-0.16
Бд	563	405	42	33	550	392	42	42	37.41	26.08	3.39	3.39
Да	140	108	53	33	120	108	33	33	10.29	8.49	2.7	2.7
Мх	498	372	30	30	333	207	27	27	33.9	20.26	1.9	1.9
На	112	84	20	20	112	84	20	20	9.47	7.51	1.74	1.74
Он	534	434	52	34	517	417	52	34	38.73	29.57	4.22	2.43
Сү	379	267	28	25	361	255	16	13	33.8	24.75	1.6	1.28
Тш	424	302	5	5	424	302	5	5	40.7	27.98	1.76	1.76
Тц	613	459	30	25	605	451	22	17	103.07	86.09	3.4	2.69
Уб	297	168	-	-	263	148	-	-	19.77	9.76	-	-
Ха	209	107	14	14	189	87	7	7	16.81	6.83	0.65	0.65
Эц	1 391	1 146	261	245	1 274	1 033	200	184	118.67	91.19	15.9	14.6
Бу	4 115	3 340	550	475	3 246	2 544	222	180	242.46	175.56	8.28	4.38
Дүн	9 495	7 333	1 120	955	8 177	6 158	655	571	726.97	531.04	37.36	37.36
2012 он	6 886	5 017	871	691	6 557	4 742	706	578	612.16	435.12	59.03	46.64
2013 он	8 375	6 378	1 489	1 361	7 522	5 587	965	845	681.59	493.68	69.43	58.56

#### Хүснэгт I.7.1-ийн үргэлжлэл

Сум	Аж ахуйн зориулалтаар газар өмчлөхийг хүссэн иргэд				Засаг даргын шийдвэр гарсан иргэдийн тоо				Өмчлүүлсэн нийт газар. га			
	Өссөн дүнгээр	Үүнээс:			Өссөн дүнгээр	Үүнээс:			Өссөн дүнгээр	Үүнээс:		
	Бүгд	Ур тарианы	төмс хүнсний ногооны	Бусад	Бүгд	Ур тарианы	төмс хүнсний ногооны	Бусад	Бүгд	Ур тарианы	төмс хүнсний ногооны	Бусад
Ас	-	-	-	-	-	-	-	-	-	-	-	-
Бд	-	-	-	-	-	-	-	-	-	-	-	-
Да	-	-	-	-	-	-	-	-	-	-	-	-
Мх	8	-	-	8	8	-	-	8	0.46	-	-	0.46
На	-	-	-	-	-	-	-	-	-	-	-	-
Он	-	-	-	-	-	-	-	-	-	-	-	-
Сү	2	-	-	2	2	-	-	2	0.3	-	-	0.3
Тш	-	-	-	-	-	-	-	-	-	-	-	-
Тц	-	-	-	-	-	-	-	-	-	-	-	-
Уб	-	-	-	-	-	-	-	-	-	-	-	-
Ха	-	-	-	-	-	-	-	-	-	-	-	-
Эц	-	-	-	-	-	-	-	-	-	-	-	-
Бу	13	-	-	13	13	-	-	13	1.59	-	-	1.59
Дүн	23	-	-	23	20	-	-	23	2.35	-	-	2.35

Тайлбар: Газрын харилцаа барилга хот байгуулалтын газрын 2014.12.31 өдрийн мэдээгээр

**I.8 ГЭМТ ХЭРЭГ****I.8.1. БҮРТГЭГДСЭН ХЭРГИЙН ТОО, төрлөөр**

Хэргийн төрөл	2012.I-XII	2013.I-XII	2014.I-XII
Бүртгэгдсэн хэрэг-бүгд	261	312	322
Хүний амь бие, эрүүл мэндийн эсрэг гэмт хэрэг	90	108	106
Хүүхэд гэр бүл, нийгмийн ёс суртахууны эсрэг гэмт хэрэг	6	3	4
Өмчлөх эрхийн эсрэг гэмт хэрэг	106	132	128
Бусдын эд хөрөнгийг хулгайлах	89	106	91
Үүнээс: Хувийн өмчийг хулгайлах	44	57	54
Малын хулгай	45	48	36
Бусдын эд хөрөнгийг дээрэмдэх	1	3	8
Бусдын эд хөрөнгийг залилан мэхлэх	5	10	22
Аж ахуйн эсрэг гэмт хэрэг	3	4	3
Нийгмийн аюулгүй байдлын эсрэг гэмт хэрэг	28	27	30
Хүн амын эрүүл мэндийн эсрэг гэмт хэрэг	-	1	-
Тээврийн хэрэгслийн хөдөлгөөний аюулгүй байдал, ашиглалтын журмын эсрэг гэмт хэрэг	25	25	33
Бусад гэмт хэрэг	6	12	18
<b>Гэмт хэргийн улмаас учирсан хохирол</b>			
Гэмтэж осолдсон хүн	77	137	169
Нас барсан хүн	43	37	39
Нийт хохирол /сая төгрөг/	253.3	594.4	733.4
Нөхөн төлүүлсэн хохирол /хувь/	94.9	72.5	75.3

**I.8.2. БҮРТГЭГДСЭН ХЭРГИЙН ТОО, сумаар**

Сум	2012.I-XII	2013.I-XII	2014.I-XII
Асгат	3	10	10
Баяндэлгэр	9	7	8
Дарьганга	17	13	8
Мөнххаан	12	26	21
Наран	4	7	6
Онгон	7	5	8
Сүхбаатар	16	23	15
Түвшинширээ	6	9	3
Түмэнцогт	10	15	8
Уулбаян	13	9	13
Халзан	3	5	3
Эрдэнэцагаан	30	38	40
Баруун-Урт	131	145	179
<b>Дүн</b>	<b>261</b>	<b>312</b>	<b>322</b>



## I.8.3. СЭЖИГТЭН, ЯЛЛАГДАГЧИЙН ТОО

Сэжигтэн, яллагдагчийн тоо	2012.I-XII	2013.I-XII	2014.I-XII
Бүгд	218	327	356
Үйлдэхдээ:			
-Бүлэглэсэн	25	82	95
-Согтуу байсан	62	110	117
Урьд ял шийтгэгдсэн	-	3	3
Эрүүлжигдсэн	3 095	2 840	1 994
Үүнээс: Баривчлуулсан хүн	148	282	241

## I.8.4. СЭЖИГТЭН, ЯЛЛАГДАГЧИЙН ТОО, сумаар

Сум	2012.I-XII	2013.I-XII	2014.I-XII
Асгат	2	8	10
Баяндэлгэр	6	6	8
Дарьганга	18	16	7
Мөнххаан	7	31	23
Наран	5	7	5
Онгон	6	4	9
Сүхбаатар	13	21	17
Түвшинширээ	8	12	3
Түмэнцогт	7	18	6
Уулбаян	9	10	12
Халзан	1	4	1
Эрдэнэцагаан	23	43	49
Баруун-Урт	113	147	206
Дүн	218	327	356

**II.1 МӨНГӨ, БАНК, ДААТГАЛ****II.1.1 ЗЭЭЛ, ХАДГАЛАМЖИЙН ҮЛДЭГДЭЛ, банкуудаар, сарын эцэст, сая.төг**

Банк	Зээлийн өрийн үлдэгдэл			Хадгаламжийн үлдэгдэл		
	2012.I-XII	2013.I-XII	2014.I-XII	2013.XII	2013.I-XII	2014.I-XII
ХААН	31 000.7	47 034.5	58 300.3	12 425.1	17 950.6	17 498.6
ХАС	3 139.4	3 350.4	4 423.5	3 422.1	3 730.8	3 914.6
Голомт	2 646.3	4 017.2	5 835.0	1 013.6	1 252.2	1 195.4
Төрийн	10 155.0	19 077.2	26 535.0	8 421.2	10 271.4	11 344.8
Капитал	-	-	420.2	-	-	66.8
Дүн	46 941.4	73 479.3	95 514.0	25 282.0	33 205.0	34 020.2

**II.1.2 ЗЭЭЛ, ХАДГАЛАМЖИЙН ҮЛДЭГДЭЛ, тооцооны төвүүдээр, сая.төг**

Сум	Зээлийн өрийн үлдэгдэл			Хадгаламжийн үлдэгдэл		
	2012.I-XII	2013.I-XII	2014.I-XII	2012.I-XII	2013.I-XII	2014.I-XII
Асгат	530.3	831.7	1 311.6	847.9	963.0	1 117.4
Баяндэлгэр	1 511.8	2 643.3	3 649.3	2 126.4	2 314.6	2 477.9
Дарьганга	976.4	1 501.5	2 079.2	1 437.1	1 906.9	2 120.3
Мөнххаан	1 964.0	3 334.9	4 382.9	1 439.6	1 702.3	1 662.4
Наран	428.0	1 084.1	1 606.9	840.1	1 070.3	1 076.9
Онгон	2 289.8	3 621.0	4 638.5	1 729.2	2 142.8	2 514.3
Сүхбаатар	1 893.8	2 796.4	3 674.5	711.1	924.0	1 057.6
Түвшинширээ	1 206.6	2 013.3	2 870.8	628.1	834.0	840.1
Түмэнцогт	1 315.8	2 221.4	2 569.7	958.3	1 288.0	1 504.3
Уулбаян	1 609.3	2 614.5	3 361.5	733.1	1 110.0	808.5
Халзан	746.9	973.6	1 314.9	456.9	666.8	690.1
Эрдэнэцагаан	3 457.7	6 157.3	7 765.3	1 781.9	1 879.7	1 631.3
Баруун-Урт	5 066.8	15 132.4	8 675.2	2 191.2	7 935.1	2 929.2
Бичигт	124.6	281.3	372.9	80.9	166.3	100.6
Төмөртэй	859.1	1 274.7	1 629.7	76.9	67.6	133.2
Салбар	22 960.5	26 997.9	45 611.1	9 243.3	8 233.6	13 356.1
Дүн	46 941.4	73 479.3	95 514.0	25 282.0	33 205.0	34 020.2



## II.1.3 ДААТГАЛЫН САЛБАРЫН ҮНДСЭН ҮЗҮҮЛЭЛТ

Даатгалын төрөл	Даатгалын хураамж					Нөхөн төлбөр				
	Хүн тоо		Орлого мян.төг			Хүн тоо		Орлого мян.төг		
	2013 I-XII	2014 I-XII	2013 I-XII	2014 I-XII	%	2013 I-XII	2014 I-XII	2013 I-XII	2014 I-XII	%
Авто тээврийн хэрэгсэл	218	285	31.6	50.8	160.8	13	27	5.3	16.7	3.1*
Жолоочийн хариуцлага	5 714	6 427	163.8	199.3	121.7	33	35	18.7	19.0	101.6
Иргэдийн эд хөрөнгө	445	247	18.5	7.1	38.2	5	171	2.3	1.0	43.6
Хөдөлмөрийн чадвар түр алдалт	948	2 218	28.1	36.0	128.0	394	423	8.7	12.9	148.3
Гэнэтийн осол	13 008	2 555	46.2	50.3	108.9	94	450	34.5	20.8	60.4
Хүүхдийн гэнэтийн осол	996	1424	10.5	24.4	232.0	6	13	1.1	4.5	4.1*
Гэр, хашаа, байшин	148	142	2.3	2.9	126.1	6	1	0.2	1.0	5.0*
МИДаатгал	322	467	31.5	101.3	3.2*	-	64	-	1.6	-
ААН-ийн эд хөрөнгө	1	1	0.7	1.0	148.3	-	-	-	-	-
Электрон тоног төхөөрөмж	24	6	1.5	1.8	117.4	-	1	-	0.0	-
Хариуцлагын даатгал	-	2	-	0.1	-	-	-	-	-	-
Зорчигчийн амь даатгал	-	20 000	-	14.1	-	-	50	-	61.5	-
<b>Дүн</b>	<b>21 824</b>	<b>33 774</b>	<b>334.7</b>	<b>489.0</b>	<b>146.1</b>	<b>551</b>	<b>1 235</b>	<b>70.8</b>	<b>139.0</b>	<b>196.3</b>

**II.2 ТӨРИЙН САНХҮҮ****II.2.1 ОРОН НУТГИЙН ТӨСВИЙН ОРЛОГО, сая.төг**

	2013.I-XII	2014.I-XII			2014 2013 %
		төл	гүйц	%	
А. Урсгал орлого	8 346.7	10 273.2	10 631.6	103.5	127.4
1. Татварын орлого	6 020.5	5 771.9	6 220.8	107.8	103.3
1.1 Орлогын албан татвар	4 083.1	4 309.5	4 606.9	106.9	112.8
1.2 Өмчийн татвар	430.0	483.1	541.8	112.2	126.0
1.3 Дотоодын бараа үйлчилгээний татвар	285.4	298.0	293.0	98.3	102.7
1.4 Бусад	1 222.0	1 062.6	1 160.4	109.2	95.0
2. Татварын бус орлого	2 069.7	3 447.3	3 545.6	102.9	171.3
3. Хөрөнгө борлуулсны орлого	256.5	1 054.0	865.2	82.1	3.4*
Б. Тусламжийн орлого	44 151.6	42 220.8	39 402.0	93.3	89.2
Нийт орлого ба тусламжийн дүн	52 498.3	53 944.9	51 680.6	95.8	98.4

**II.2.2 ОРОН НУТГИЙН ТӨСВИЙН ЗАРЛАГА, сая.төг**

	2013.I-XII	2014.I-XII			2014 2013 %
		төл	гүйц	%	
1. Урсгал зардал	44 358.3	57 509.8	55 000.9	95.6	124.0
1.1 Цалин хөлс ба нэмэгдэл урамшил	16 413.3	18 691.1	18 454.5	98.7	112.4
1.2 Ажил олгогчоос нийгмийн даатгалд төлөх шимтгэл	1 799.8	2 100.0	1 998.2	95.2	111.0
1.3 Байр ашиглалттай холбоотой зардал	2 398.5	2 732.3	2 654.2	97.1	110.7
1.4 Хангамжийн бараа материал	1 069.9	1 019.6	1 010.5	99.1	94.4
1.5 Нормативт зардал	1 631.6	1 719.5	1 707.0	99.3	104.6
1.6 Эд хогшил, урсгал засварын зардал	670.0	719.6	713.0	99.1	106.4
1.7 Бусдаар гүйцэтгүүлсэн ажил үйлчилгээ	867.1	947.9	947.9	100.0	109.3
1.8 Томилт зочны зардал	249.8	244.8	244.9	100.0	98.0
1.9 Бараа үйлчилгээний бусад зардал	2 861.9	2 130.7	2 130.3	100.0	74.4
1.10 Нийгмийн халамж үйлчилгээний зардал	4 137.1	4 519.1	4 519.1	100.0	109.2
1.11 Ажил олгогчоос олгох тэтгэмж, урамшуулал	1 230.1	1 576.5	1 575.9	100.0	128.1
1.12 Төрөөс иргэдэд үзүүлсэн бусад тэтгэмж, дэмжлэг	475.2	453.0	422.8	93.3	89.0
1.13 Хөрөнгө оруулалт	313.1	20 620.8	18 369.8	89.1	-
1.14 Их засвар	10 240.9	34.9	1.6	4.6	-
Нийт зарлага ба цэвэр зээлийн дүн	44 358.3	57 509.8	55 000.9	95.6	124.0



II.2.3 АЙМГИЙН ТӨСВИЙН ОРЛОГО, сумаар, сая.төг

Сум	Орлого				ХАОАТ		АТБӨЯХ-ийн татвар		Газрын төлбөр	
	2013.I-XII	2014.I-XII			Төл	Гүйц	Төл	Гүйц	Төл	Гүйц
		Төл	Гүйц	%						
Асгат	67.6	83.8	78.1	93.2	70.9	65.6	6.5	6.9	0.7	0.6
Баяндэлгэр	167.6	172.2	187.1	108.7	141.3	154.1	21.0	18.8	0.4	1.2
Дарьганга	104.4	102.4	106.7	104.2	83.5	84.5	9.5	11.4	0.5	0.5
Мөнххаан	143.6	164.0	189.7	115.7	94.2	123.3	19.0	19.6	6.0	2.8
Наран	82.3	80.0	88.6	110.8	65.6	73.3	8.5	8.5	1.0	1.0
Онгон	296.9	302.8	324.3	107.1	254.2	275.3	16.0	16.3	0.8	0.9
Сүхбаатар	154.9	135.8	146.2	107.7	85.3	88.4	10.5	10.7	24.0	25.7
Түвшинширээ	99.2	100.7	119.1	118.3	81.0	95.7	13.0	13.1	1.4	0.8
Түмэнцогт	872.7	295.4	321.2	108.7	103.6	108.2	11.0	11.2	6.0	7.7
Уулбаян	94.3	99.8	134.3	134.6	81.6	92.4	10.5	10.4	0.2	20.9
Халзан	75.7	77.7	81.4	104.8	66.8	68.3	6.0	7.2	0.7	0.6
Эрдэнэцагаан	475.5	501.5	479.3	95.6	387.0	368.3	27.0	27.0	6.5	11.9
Баруун-Урт	2 439.4	3 355.6	3 668.1	109.3	2 519.6	2 737.9	139.0	130.1	100.6	82.6
Сумын дүн	5 074.1	5 471.7	5 924.1	108.3	4 034.6	4 335.3	297.5	291.2	148.8	157.2
Аймгийн дүн	52 498.3	54 998.9	51 680.6	94.0	4 309.5	4 606.9	298.0	292.9	149.0	158.1

Тайлбар: Аймгийн Татварын хэлтсийн 12-р сарын мэдээгээр

II.2.4 АЙМГИЙН ТӨСВИЙН ЗАРЛАГА, сумаар, сая.төг

Сум	Зарлага				Цалин хөлс болон нэмэгдэл урамшил		Бараа үйлчилгээний бусад зардал		Хангамж бараа материалын зардал	
	2013.I-XII	2014.I-XII			төл	гүйц	төл	гүйц	төл	гүйц
		төл	гүйц	%						
Асгат	1 417.9	1 606.9	1 439.6	89.6	706.4	700.9	15.9	21.3	35.3	45.8
Баяндэлгэр	2 091.5	2 725.4	2 412.3	88.5	1 216.2	1 274.5	20.1	27.6	49.4	52.7
Дарьганга	1 534.1	2 032.5	1 843.2	90.7	915.2	909.8	24.3	23.6	52.7	60.9
Мөнххаан	2 075.1	2 601.3	2 299.7	88.4	1 195.9	1 238.1	20.2	24.5	45.9	44.9
Наран	1 086.4	1 693.4	1 467.2	86.6	768.5	740.8	15.3	14.4	38.9	47.7
Онгон	1 700.5	2 131.9	1 853.2	86.9	827.3	894.8	19.0	25.5	32.9	38.4
Сүхбаатар	1 584.6	2 170.3	1 930.5	89.0	836.1	918.2	16.2	27.9	39.1	40.2
Түвшинширээ	1 574.0	2 085.7	1 789.5	85.8	954.4	959.7	17.1	14.9	35.4	61.2
Түмэнцогт	1 660.0	2 760.1	2 670.8	96.8	903.1	928.4	51.4	79.9	35.8	38.5
Уулбаян	1 489.9	1 974.6	1 877.9	95.1	836.3	896.5	48.3	52.7	37.0	36.7
Халзан	1 180.0	1 585.7	1 431.7	90.3	722.2	748.4	17.1	16.5	32.5	41.7
Эрдэнэцагаан	2 892.0	3 641.2	2 801.5	76.9	1 623.0	1 590.0	25.5	20.2	67.4	71.8
Баруун-Урт	7 642.7	10 166.0	9 125.0	89.8	4 276.9	4 453.6	97.3	125.5	183.5	163.9
Сумын дүн	27 928.7	37 175.0	32 942.1	88.6	15 781.5	16 253.7	387.7	474.5	685.8	744.4
Аймгийн дүн	44 358.3	57 509.8	55 000.9	95.6	18 691.1	18 454.5	2 130.7	2 130.3	1 019.6	1 010.5



## II.2.5 АЙМГИЙН НИЙТ ХӨРӨНГӨ ОРУУЛАЛТ, сая.төг

Үзүүлэлт	2014.I-XII	ХАА, ан агнуур, ойн аж ахуй, загасны аж ахуй	Цахилгаан хий үйлдвэрлэл, усан хангамж	Төрийн удирдлага, батлан хамгаалах үйл ажиллагаа	Боловсролын сал-барын үйл ажиллагаа	Эрүүл мэнд, нийгмийн халамжийн үйл ажиллагаа	Барилга	Нийгэм бие хүнд үзүүлэх бусад үйлчилгээ
<b>Үндсэн хөрөнгө</b>	<b>22 038.0</b>	<b>407.3</b>	<b>509.0</b>	<b>3494.0</b>	<b>2230.7</b>	<b>630.2</b>	<b>4416.3</b>	<b>9960.5</b>
<b>Биет хөрөнгө</b>	<b>21 447.9</b>	<b>390.6</b>	<b>509.0</b>	<b>3494.0</b>	<b>2 230.7</b>	<b>630.2</b>	<b>4 416.3</b>	<b>9777.1</b>
<b>Орон сууцны барилга</b>	<b>5 228.4</b>	-	-	-	-	-	<b>4 416.3</b>	<b>812.1</b>
<b>Бусад барилга, байгууламжууд</b>	<b>10 791.0</b>	<b>390.6</b>	<b>350.0</b>	<b>1 550.0</b>	-	-	-	<b>8 500.4</b>
Орон сууцны бус барилга	1 626.4	-	-	1 550.0	-	-	-	76.4
Бусад байгууламжууд	9 164.6	390.6	350.0	-	-	-	-	8 424.0
үүнээс: авто зам	634.2	-	-	-	-	-	-	634.2
<b>Их засвар, өргөтгөл, сэргээн босголтын ажил, шинэчлэлт</b>	<b>3 452.5</b>	-	<b>159.0</b>	<b>280.0</b>	<b>2 230.7</b>	<b>580.2</b>	-	<b>202.6</b>
<b>Машин, тоног төхөөрөмж</b>	<b>1 976.0</b>	-	-	<b>1 664.0</b>	-	<b>50.0</b>	-	<b>262.0</b>
Тээврийн хэрэгсэл	1 760.5	-	-	1 648.5	-	-	-	112.0
Бусад машин, тоног төхөөрөмж	215.5	-	-	15.5	-	50.0	-	150.0
<b>Өсөж үрждэг хөрөнгө</b>	<b>200.1</b>	<b>16.7</b>	-	-	-	-	-	<b>183.4</b>
Ажлын болон ашиг шимийн мал, амьтан	16.7	16.7	-	-	-	-	-	-
Олон наст ургамал	183.4	-	-	-	-	-	-	183.4
<b>Биет бус хөрөнгө</b>	-	-	-	-	-	-	-	-
Геологи, хайгуул, зураг төслийн	-	-	-	-	-	-	-	-
Компьютерийн программ хангамж	-	-	-	-	-	-	-	-
Утга зохиол, урлагийн эх бүтээл	-	-	-	-	-	-	-	-
<b>Үнэт зүйлс</b>	<b>390.0</b>	-	-	-	-	-	-	-



## II.3 ТӨСӨЛ ХӨТӨЛБӨР

### II.3 СУМ ХӨГЖҮҮЛЭХ САНГИЙН ХЭРЭГЖИЛТ, сумаар, сая.төг

Сум	Санхүүжилт авсан төслүүдийн чиглэл												
	ААНБ болон иргэдээс бичиж ирүүлсэн төслүүдийн	Шалгаруулалтуудад тэнцэж санхүүжилт авсан нийт төслүүдийн		үүнээс:									
				Хүнсний үйлдвэрлэлийн чиглэлээр /сүү сүүн бүтээгдэхүүн, мах махан бүтээгдэхүүн, жимс жимсгэнэ, гурилан бүтээгдэхүүн/		ХАА-н чиглэлээр /мал аж ахуй, газар тариалан/		Хөнгөн үйлдвэрлэлийн чиглэлээр /арьс шир, ноос ноолуур эсгий, модон бүтээгдэхүүн, оёмол бүтээгдэхүүн, бусад үйлдвэрлэл/		Барилгын материалын чиглэлээр /Ханын материал, дулаалгын материал, бусад/		Бусад чиглэлээр /эм биобэлдмэл, ахуй үйлчилгээ, худалдаа үйлчилгээ/	
тоо	тоо	дүн /сая.төг/	тоо	дүн /сая.төг/	тоо	дүн /сая.төг/	тоо	дүн /сая.төг/	тоо	дүн /сая.төг/	тоо	дүн /сая.төг/	
Ас	4	4	31.4	-	-	1	3.4	1	15.0	2	13.0	-	-
Бд	6	4	35.3	1	9.3	1	5.0	1	15.0	1	6.0	-	-
Да	14	7	34.0	1	15.0	1	1.5	4	12.5	-	-	1	5.0
Мх	18	12	59.5	3	16.0	1	7.0	4	14.5	-	-	4	22.0
На	5	5	47.0	1	15.0	1	5.0	2	15.0	1	12.0	-	-
Он	5	3	20.0	1	5.0	-	-	1	8.0	-	-	1	7.0
Сү	23	6	47.0	1	10.0	-	-	4	27.0	1	10.0	-	-
Тш	9	9	74.0	-	-	-	-	5	35.0	1	10.0	3	29.0
Уб	2	2	25.0	-	-	1	15.0	1	10.0	-	-	-	-
Ха	5	3	45.0	2	35.0	-	-	-	-	-	-	1	10.0
Эц	2	2	1.3	0	-	1	1.0	-	-	-	-	1	0.3
Тц	11	6	56.0	1	15.0	2	18.0	-	-	-	-	3	23.0
Бу	80	30	419.5	3	45.0	14	184.0	5	51.0	3	60.0	5	79.5
Дүн	184	93	895.0	14	165.3	23	239.9	28	203.0	9	111.0	19	175.8



## II.4 ҮНЭ

## II.4.1 ХЭРЭГЛЭЭНИЙ БАРАА, ҮЙЛЧИЛГЭЭНИЙ ҮНИЙН ИНДЕКС

Барааны бүлгээр	2014.XII	2014.XII	2014.XII
	2010.XII	2013.XII	2014.XI
<b>ЕРӨНХИЙ ИНДЕКС</b>	<b>149.7</b>	<b>111.3</b>	<b>101.3</b>
<b>ХҮНСНИЙ БАРАА, СОГТУУРУУЛАХ БУС УНДАА</b>	<b>148.9</b>	<b>115.6</b>	<b>100.6</b>
Хүнсний бараа	148.1	115.2	100.4
Талх, гурил, будаа	152.1	127.0	100.4
Мах, махан бүтээгдэхүүн	165.5	99.0	98.8
Сүү, сүүн бүтээгдэхүүн, өндөг	135.0	120.4	106.4
Төрөл бүрийн өөх, тос	127.7	106.5	100.0
Жимс, жимсгэнэ	167.7	105.4	93.2
Төмс, хүнсний ногоо	123.6	118.7	103.1
Саахар, жимсний чанамал, чихэр, шоколад	127.5	103.4	100.6
Хүнсний бусад бүтээгдэхүүн	147.1	114.1	99.5
Согтууруулах бус ундаа	156.1	119.8	102.1
<b>СОГТУУРУУЛАХ УНДАА, ТАМХИ, МАНСУУРУУЛАХ БОДИС</b>	<b>216.2</b>	<b>108.9</b>	<b>100.4</b>
Согтууруулах ундаа	172.1	104.2	100.0
Тамхи	259.1	112.2	100.7
<b>ХУВЦАС, БӨС БАРАА, ГУТАЛ</b>	<b>170.2</b>	<b>109.0</b>	<b>101.5</b>
Хувцас, бөс бараа	174.8	109.6	101.3
Хөвөн бөс, бараа	126.8	100.5	100.0
Бүх төрлийн хувцас	179.8	110.3	101.4
Жижиг эдлэл, хэрэгсэл	117.4	100.4	100.9
Гутал	158.3	107.5	102.2
<b>ОРОН СУУЦ, УС, ЦАХИЛГААН, ХИЙН БОЛОН БУСАД ТҮЛШ</b>	<b>146.4</b>	<b>120.0</b>	<b>108.6</b>
Орон сууцны бодит түрээс	136.4	100.0	100.0
Орон сууцны засвар, үйлчилгээ	147.9	114.2	100.2
Усан хангамж, бусад үйлчилгээ	119.8	119.8	100.0
Цахилгаан, хийн болон бусад түлш	149.4	127.0	119.5
<b>ГЭР АХУЙН ТАВИЛГА, ГЭР АХУЙН БАРАА</b>	<b>153.5</b>	<b>109.9</b>	<b>100.0</b>
Тавилга, хэрэгсэл, хивс, дэвсгэр	149.3	107.0	100.0
Оёмол, нэхмэл эдлэл	202.2	117.6	100.0
Цахилгаан бараа	133.1	105.1	97.6
Шилэн эдлэл, сав суулга	163.3	120.6	102.6
Багаж хэрэгсэл	137.7	119.8	101.9
Цэвэрлэгээний болон бусад жижиг бараа	156.2	108.1	100.1
<b>ЭМ, ТАРИА, ЭМНЭЛЭГИЙН ҮЙЛЧИЛГЭЭ</b>	<b>135.5</b>	<b>110.9</b>	<b>100.1</b>
Эм, тариа, эмнэлэгийн хэрэгсэл	128.2	106.1	100.1
Амбулаторийн үйлчилгээ	106.4	106.4	100.0
Эмнэлэгт хэвтэж эмчлүүлэх үйлчилгээ	165.5	125.0	100.0
<b>ТЭЭВЭР</b>	<b>129.5</b>	<b>108.8</b>	<b>100.0</b>
Тээврийн хэрэгслийн худалдан авалт	125.1	122.4	100.0
Хувийн тээврийн хэрэгслийн засвар, үйлчилгээ	131.0	101.6	100.0
Тээврийн үйлчилгээ	137.4	103.9	100.0
<b>ХОЛБООНЫ ХЭРЭГСЭЛ, ШУУДАНГИЙН ҮЙЛЧИЛГЭЭ</b>	<b>90.1</b>	<b>97.4</b>	<b>100.0</b>
<b>АМРАЛТ, ЧӨЛӨӨТ ЦАГ, СОЁЛЫН БАРАА ҮЙЛЧИЛГЭЭ</b>	<b>132.5</b>	<b>107.6</b>	<b>100.0</b>
Дуу, дүрс, гэрэл зураг, бусад тоног төхөөрөмж	123.7	100.2	100.0
Чөлөөт цаг, соёлын үйлчилгээ	163.4	123.7	100.0
Ном, сонин бичгийн хэрэгсэл	121.7	112.0	100.0
<b>БОЛОВСРОЛЫН ҮЙЛЧИЛГЭЭ</b>	<b>163.5</b>	<b>107.6</b>	<b>100.0</b>
<b>ЗОЧИД БУУДАЛ, НИЙТИЙН ХООЛ, ДОТУУР БАЙРНЫ ҮЙЛЧИЛГЭЭ</b>	<b>198.8</b>	<b>120.6</b>	<b>102.2</b>
Нийтийн хоолны үйлчилгээ	194.3	95.7	100.0
Зочид буудал, дотуур байрны үйлчилгээ	205.1	183.9	105.3
<b>БУСАД БАРАА, ҮЙЛЧИЛГЭЭ</b>	<b>149.9</b>	<b>111.1</b>	<b>100.4</b>
Хувь хүнд хандсан үйлчилгээ	149.8	111.7	100.5
Хувь хүний эд зүйл, хэрэглэл	187.6	111.8	100.0
Санхүүгийн үйлчилгээ	100.0	100.0	100.0



## II.4.2 ХЭРЭГЛЭЭНИЙ ҮНЭ, хүнсний гол нэр төрлийн барааны үнэ, сараар

Нэр төрөл	2012.XII	2013.XII	2014.XII	$\frac{2014.XII}{2013.XII} \%$
1-р зэргийн гурил, кг	830	920	1 250	135.9
Хонины мах, кг	5 500	5 875	5 500	93.6
Үхрийн мах, кг	6 500	6 375	6 750	105.9
Ямааны ястай мах, кг	4 000	4 750	4 500	94.7
Элсэн чихэр, кг	1 580	1 600	1 630	101.9
Цагаан будаа, кг	1 510	1 900	2 194	115.5
Шингэн сүү, л	1 500	1 700	1 760	103.5
Цагаан ноолуур, кг	40 000	50 000	50 000	100.0
Бор ноолуур, кг	40 000	50 000	50 000	100.0
Бензин, А-80, 1 литр	1 590	1 640	1 660	101.2
Бензин, А-92, 1 литр	1 830	1 880	1 920	102.1
Дизелийн түлш, литр	1 860	1 910	1 950	102.1

## II.4.3 ХӨДӨӨ АЖ АХУЙН ЗАРИМ БҮТЭЭГДЭХҮҮНИЙ ЗАХ ЗЭЭЛИЙН ДУНДАЖ ҮНЭ

Нэр төрөл	2012.XII	2013.XII	2014.XII	$\frac{2014.XII}{2013.XII} \%$
Тэмээний эр ноос	5 500	3 000	-	-
Тэмээний эм ноос	3 000	2 000	-	-
Хонины ноос	-	300	-	-
Адууны дэл	2 250	2 000	3 500	175.0
Адууны сүүл	6 500	5 500	5 500	100.0
Тэмээний шир	10 000	15 000	15 000	100.0
Адууны шир	42 000	30 000	35 000	116.7
Үхрийн шир 1.8-2.3 метрийн хэмжээтэй	25 500	27 000	30 000	111.1
Үхрийн шир 2.3 метрээс дээш хэмжээтэй	31 000	34 000	47 500	139.7
Хонины ноостой нэхий	7 500	7 000	3 000	42.9
Ямааны ноолууртай арьс	20 000	23 500	17 500	74.5
Сонгино	1 000	1 350	1 150	85.2
Сармис	3 900	4 000	3 500	87.5
Өргөст хэмх	2 600	2 850	3 000	105.3
Улаан лооль	2 650	3 250	-	-
Тарвас	-	-	3 000	-
Өндөг	325	425	350	82.4

**II.5 ХӨДӨӨ АЖ АХУЙ****II.5.1 МАЛТАЙ ӨРХ, МАЛЧИН ӨРХИЙН ТОО, СУМААР**

Сум	Малтай өрх				Малчин өрх		
	2012	2013	2014	Тавиул малтай	2012	2013	2014
Асгат	406	401	412	-	265	262	268
Баяндэлгэр	1 058	1 085	1 123	1	841	886	899
Дарьганга	700	721	725	-	408	436	439
Мөнххаан	864	874	913	4	612	601	617
Наран	329	327	341	-	224	220	240
Онгон	732	726	736	3	470	475	493
Сүхбаатар	696	686	698	8	590	540	536
Түвшинширээ	726	745	766	8	642	650	601
Түмэнцогт	431	421	415	2	247	224	235
Уулбаян	610	604	621	-	519	482	487
Халзан	361	356	356	-	270	286	289
Эрдэнэцагаан	1 140	1 026	991	3	843	773	765
Баруун-Урт	1 156	1 190	1 217	1	599	631	683
Дүн	9 209	9 162	9 314	30	6 530	6 466	6 552

**II.5.2 МАЛЧДЫН ТОО, СУМААР**

Сум	Малчдын тоо			Үүнээс: 15-34 насны малчид					
				Малчдын тоо			Нийт малчдад эзлэх хувь		
	2012	2013	2014	2012	2013	2014	2012	2013	2014
Асгат	574	583	590	242	243	248	42.2	41.7	42.0
Баяндэлгэр	1 921	1 968	1 982	877	859	875	45.7	43.6	44.1
Дарьганга	873	933	936	387	390	375	44.3	41.8	40.1
Мөнххаан	1 223	1 191	1 219	614	578	535	50.2	48.5	43.9
Наран	494	469	515	189	143	155	38.3	30.5	30.1
Онгон	1 062	1 023	1 061	482	379	377	45.4	37.0	35.5
Сүхбаатар	1 187	1 124	1 092	619	588	518	52.1	52.3	47.4
Түвшинширээ	1 393	1 372	1 184	741	700	641	53.2	51.0	54.1
Түмэнцогт	482	436	463	210	179	189	43.6	41.1	40.8
Уулбаян	1 097	1 061	1 092	462	468	457	42.1	44.1	41.8
Халзан	551	586	605	195	188	206	35.4	32.1	34.0
Эрдэнэцагаан	1 905	1 712	1 615	964	841	819	50.6	49.1	50.7
Баруун-Урт	1 226	1 284	1 514	477	404	529	38.9	31.5	34.9
Дүн	13 988	13 742	13 868	6 459	5 960	5 924	46.2	43.4	42.7



## II.5.3 МАЛТАЙ ӨРХ, МАЛЧИН ӨРХИЙН ТОО, МАЛЧДЫН ТОО, багаар

Сум	Багийн			Малтай өрх	Малчин өрх	Малчид
	д/д	№	Нэр			
1	2	3	4	5	6	7
Асгат	1	1	Өлзийт	93	77	169
	2	2	Дөхөм	111	84	184
	3	3	Их-Уул	103	91	206
	4	4	Жаргалант	105	16	31
			Сумын дүн	412	268	590
Баяндэлгэр	5	1	Баян	195	176	383
	6	2	Дэлгэр	183	178	409
	7	3	Төв	164	140	305
	8	4	Дөхөм	225	218	472
	9	5	Хонгор	209	187	413
	10	6	Ширээт	147	-	-
			Сумын дүн	1 123	899	1 982
Дарьганга	11	1	Үүд	156	127	273
	12	2	Бадрах	178	146	302
	13	3	Аман-Ус	146	106	234
	14	4	Өрнөдэрс	245	60	127
			Сумын дүн	725	439	936
Мөнххаан	15	1	Баянтэрэм	202	146	292
	16	2	Баян-уул	189	154	317
	17	3	Баянцагаан	202	149	292
	18	4	Баясгалант	174	46	87
	19	5	Бүрэнцогт	146	122	231
			Сумын дүн	913	617	1 219
Наран	20	1	Гүн худаг	116	97	203
	21	2	Тосонгийн гол	158	135	296
	22	3	Наран булаг	67	8	16
			Сумын дүн	341	240	515
Онгон	23	1	Ихбулаг	197	170	380
	24	2	Шарбүрд	164	147	305
	25	3	Нүдэн	224	162	347
	26	4	Цөнгөрөг	39	8	18
	27	5	Хавирга	112	6	11
			Сумын дүн	736	493	1 061
Сүхбаатар	28	1	Баянгол	179	156	327
	29	2	Хайлаастай	101	19	33
	30	3	Хулгар	193	160	337
	31	4	Ланз	119	103	199
	32	5	Шинэбулаг	106	98	196
			Сумын дүн	698	536	1 092



Хүснэгт II.5.3-ийн үргэлжлэл						
1	2	3	4	5	6	7
Түвшинширээ	33	1	Сэргэлэн	115	24	45
	34	2	Өлзийт	154	138	284
	35	3	Үнэгд	144	142	278
	36	4	Дэлгэрхаан	135	122	238
	37	5	Өгөөмөр	218	175	339
				Сумын дүн	766	601
Түмэнцогт	55	1	Лхүмбэ	137	107	217
	56	2	Баянцагаан	134	120	228
	57	3	Баян-Овоо	78	4	10
	58	4	Баянцогт	66	4	8
				Сумын дүн	415	235
Уулбаян	38	1	Баян	191	168	383
	39	2	Жаргалант	137	54	120
	40	3	Тэгш	139	134	285
	41	4	Жавхлант	82	69	159
	42	5	Дэлгэр	72	62	145
				Сумын дүн	621	487
Халзан	43	1	Халзан шанд	111	110	233
	44	2	Сахиулын шанд	53	52	109
	45	3	Сайншанд	83	80	171
	46	4	Хатавч	109	47	92
				Сумын дүн	356	289
Эрдэнэцагаан	47	1	Хөндлөн хайласт	180	180	338
	48	2	Цагаан овоо	111	21	48
	49	3	Бадрах	135	132	307
	50	4	Хонгор	105	105	232
	51	5	Билүүт	86	19	38
	52	6	Жаргалант	136	134	284
	53	7	Хадын булан	153	153	323
	54	8	Алтан овоо	85	21	45
				Сумын дүн	991	765
Баруун-Урт	59	1		100	8	15
	60	2		41	8	19
	61	3		86	9	19
	62	4		79	23	48
	63	5		127	10	17
	64	6		67	22	44
	65	7		63	-	-
	66	8		393	351	687
	67	9		261	252	665
				Сумын дүн	1 217	683
Аймгийн Дүн				9 314	6 552	13 868



II.5.4 ХУВИЙН МАЛТАЙ ӨРХИЙН БҮЛЭГЛЭЛТ, сумаар

Сум	50 хүртэл малтай			51-200 малтай			201-500 малтай		
	2012	2013	2014	2012	2013	2014	2012	2013	2014
Асгат	94	88	82	150	143	153	109	108	105
Баяндэлгэр	135	135	121	398	379	376	368	389	405
Дарьганга	174	185	165	276	271	268	197	214	222
Мөнххаан	145	118	98	322	319	315	244	273	294
Наран	43	41	37	113	100	94	115	113	136
Онгон	123	112	92	259	225	225	245	259	247
Сүхбаатар	146	138	130	242	229	213	201	201	214
Түвшинширээ	113	116	98	258	224	221	213	228	245
Түмэнцогт	185	172	153	138	137	136	77	81	87
Уулбаян	107	87	82	207	203	206	201	187	197
Халзан	64	50	48	115	115	109	108	113	91
Эрдэнэцагаан	423	355	307	425	382	372	204	190	215
Баруун-Урт	289	295	262	451	436	421	314	321	352
дүн	2 041	1 892	1 675	3 354	3 163	3 109	2 596	2 677	2 810

Хүснэгт II.5.4-ийн үргэлжлэл

Сум	501-999 малтай			1000,дээш малтай			Нийт малтай дүн		
	2012	2013	2014	2012	2013	2014	2012	2013	2014
Асгат	40	48	51	13	14	21	406	401	412
Баяндэлгэр	118	132	158	39	50	63	1 058	1 085	1 123
Дарьганга	41	40	54	12	11	16	700	721	725
Мөнххаан	124	129	156	29	35	50	864	874	913
Наран	49	56	49	9	17	25	329	327	341
Онгон	84	96	131	21	34	41	732	726	736
Сүхбаатар	76	82	95	31	36	46	696	686	698
Түвшинширээ	115	124	133	27	53	69	726	745	766
Түмэнцогт	23	22	27	8	9	12	431	421	415
Уулбаян	67	88	91	28	39	45	610	604	621
Халзан	61	56	82	13	22	26	361	356	356
Эрдэнэцагаан	59	67	63	29	32	34	1 140	1 026	991
Баруун-Урт	77	108	138	25	30	44	1 156	1 190	1 217
Дүн	934	1 048	1 228	284	382	492	9 209	9 162	9 314



## II.5.5 2014 ОНЫ ЭЦЭСТ 1000-ААС ДЭЭШ МАЛ ТООЛУУЛСАН

Сум	д/д	Өрхийн тэргүүлэгч	1000-1499	1500-1999	2000<дээш	шинэ
А	Б	1	2	3	4	5
Дарьганга	1	1 Гончигсүрэн Сэргэлэнбаатар		1		
	2	2 Моонохой Мөнхбат	1			
	3	3 Сумъяа Гончигсүрэн	1			
	4	4 Чулуунбаатар Төмөрбаатар	1			
	5	5 Түвшинбаяр Батжаргал			1	
	6	6 Цэнд Бат-Эрдэнэ	1			
	7	7 Гончигсүрэн Хуягтбаатар	1			
	8	8 Доржготов Баялаг	1			
	9	9 Гомбосүрэн Доржцэрэн	1			
	10	10 Гонгор Халтарчулуун	1			
	11	11 Гомборагчаа Ганбат	1			1
	12	12 Жамсран Жавхлант	1			1
	13	13 Цогзол Нэмэхбаяр	1			1
	14	14 Дамдинжав Сайнбаяр	1			
	15	15 Мажигсүрэн Батжаргал	1			1
	16	16 Шарбанди Эрдэнэ-Очир	1			
Сүхбаатар	17	1 Цэрэндорж Диваа	1			
	18	2 Ядамсүрэн Баянхутаг			1	
	19	3 Жамсран Болдбаатар	1			
	20	4 Батдорж Ганбаатар	1			
	21	5 Ядамсүрэн Өлзийхутаг			1	
	22	6 Балдан Балжинням	1			
	23	7 Батхүү Энхбат	1			
	24	8 Батсүх Осгонбаатар	1			
	25	9 Балдан Үнэнбат			1	
	26	10 Гүндэв Баярсүрэн	1			
	27	11 Шагдар Өвгөнхүү	1			
	28	12 Ядамсүрэн Найдан	1			
	29	13 Гэндэнжамц Нарнаа			1	
	30	14 Өлзийхутаг Мөнхбаатар				1
	31	15 Өлзийхутаг Баатар	1			
	32	16 Моонон Ариунбаатар	1			
	33	17 Балдандагва Батхүрэл	1			
	34	18 Жамсран Боргилбаатар			1	
	35	19 Бат-Өлзий Мөнхнаст	1			
	36	20 Моонон Алдарбаатар	1			
	37	21 Ядамсүрэн Өлзийсайхан	1			
	38	22 Сэндмаа Нямдаваа	1			
	39	23 Батболд Сүхбаатар	1			
	40	24 Өлзий Санжмятавсоронзон	1			
	41	25 Доосүрэн Мөнхбат	1			
	42	26 Цэндсүрэн Батгариг			1	
	43	27 Лодой Лхагва			1	
	44	28 Лувсан Эрдэнэцогт			1	
	45	29 Шаравсамбуу Баяр	1			
	46	30 Өлзийхутаг Болдоо			1	
	47	31 Цэнд Ариунбаатар	1			
	48	32 Батхүрэл Лутсүх	1			
	49	33 Гантөмөр Амартүвшин	1			
	50	34 Ядамсүрэн Батжаргал			1	
	51	35 Батболд Нэргүй	1			
	52	36 Батдэлгэр Мөнхсайхан	1			1
	53	37 Осоржамаа Цэнд	1			
	54	38 Тойнио Жавзанпагма	1			1
	55	39 Сайнбуянт Баттулга	1			1
	56	40 Гонгор Мөнхбат	1			1
	57	41 Эрдэнэбилэг Амарбат	1			1
	58	42 Овоо Ганхуяг	1			1
	59	43 Дулам Батдорж	1			1
	60	44 Дашдондог Энхболд	1			1
	61	45 Дугар Содном-Иш	1			1
	62	46 Гонгор Батсүх	1			1



		Хүснэгт II.5.5-ын үргэлжлэл 1				
А	Б	1	2	3	4	5
	63	1 Шар Өлзийбаатар			1	
	64	2 Бэгзсүрэн Баярцогт	1			
	65	3 Санзайзав Чулуунбаатар	1			
	66	4 Дорждэрэм Цэрэндорж		1		
	67	5 Санзайзав Боргилчулуун	1			
	68	6 Давхай Аасүрэн	1			
	69	7 Жамъяанлосол Эрдэнэжав		1		
	70	8 Лхамсүрэн Уртнасан	1			
	71	9 Лувсанзундуй Жааханхүү		1		
	72	10 Давхай Аваадорж	1			
	73	11 Мягмар Чулуунбат			1	
	74	12 Төмөрдамба Цэрэндорж	1			
	75	13 Дагвадорж Аюурзана	1			
	76	14 Бэгзсүрэн Батцогт			1	
	77	15 Аюурзана Очирхуяг		1		
	78	16 Доржготов Доржсүрэн	1			
	79	17 Жигжидсүрэн Даваацогт	1			
	80	18 Дамдинсүрэн Гомбосүрэн		1		
	81	19 Цэдэнжав Эрхэмбаяр		1		
	82	20 Дамдиндорж Сүхчулуун	1			
	83	21 Төмөр Гансүх			1	
	84	22 Сумъяа Хүрэл-Эрдэнэ	1			
	85	23 Чүлтэм Чинбаатар		1		
	86	24 Паануу Энхтөр	1			
	87	25 Жалхаа Дагвадорж	1			
	88	26 Гомбо Сүхтоого	1			
	89	27 Дэлэг Дүгэржав	1			
	90	28 Төмөрдамба Энхтөр	1			
	91	29 Сумъяа Батчулуун		1		
	92	30 Банди Батболд	1			
	93	31 Сумъяа Эрдэнэцогт	1			
	94	32 Эрдэнэбилэг Оюунбат	1			
	95	33 Мягмар Ганзориг	1			
	96	34 Бор Батбилэг	1			
	97	35 Чулуунбаатар Ганжигүүр	1			
	98	36 Дамдинсүрэн Дэлгэрсайхан	1			
	99	37 Бат-Өлзий Гэрэлт-Од	1			
	100	38 Чулуунбаатар Отгонжаргал	1			
	101	39 Сумъяа Дэлгэрцогт	1			
	102	40 Дорждэрэм Алтанхуяг	1			
	103	41 Мажигсүрэн Амармэнд	1			
	104	42 Дамдиндорж Чүлтэмсүрэн	1			
	105	43 Лувсанзундуй Хоролгарав	1			
	106	44 Амарсайн Энхбаяр	1			
	107	45 Бор Бат-Эрдэнэ	1			
	108	46 Батсүх Нэргүй	1			
	109	47 Сумъяа Оросоо	1			
	110	48 Гомбосүрэн Алтангэрэл	1			
	111	49 Лувсанчүлтэм Мөнхбаяр	1			
	112	50 Цагаан Даваасүрэн	1			1
	113	51 Мишигдорж Баярт-Ирээдүй	1			1
	114	52 Бандийн Батжаргал	1			1
	115	53 Цагаан Батсайхан	1			1
	116	54 Гомбосүрэн Сугаржав	1			1
	117	55 Даваа Аваасүрэн	1			1
	118	56 Дамдин Батбилэг	1			1
	119	57 Доржготов Хангайрашаан	1			1
	120	58 Тэрбиш Чулуунбаатар	1			1
	121	59 Цэрэнжав Болд	1			1
	122	60 Доржсүрэн Бат-Өлзий	1			
	123	61 Буур Готов	1			1
	124	62 Доржсүрэн Батсайхан	1			1
	125	63 Мажигмаа Нямжав	1			1

Баяндэлгэр



Хүснэгт II.5.5-ын үргэлжлэл 2						
А	Б	1	2	3	4	5
Наран	126	1 Цэнд Эрдэнэбат			1	
	127	2 Боргил Ганбат	1			
	128	3 Чойдор Долмоо	1			
	129	4 Сэрээтэр Бат-Очир	1			
	130	5 Цэрэндорж Мөнх-Очир			1	
	131	6 Өлзиймэнд Гантулга				1
	132	7 Боргил Бат-Өлзий	1			
	133	8 Адъяа Баянмөнх	1			
	134	9 Хайдав Сүхбаатар	1			
	135	10 Чүлтэм Ураанхүү	1			
	136	11 Чулуунбаатар Борхүү	1			
	137	12 Ёндон Одсүрэн	1			
	138	13 Ухнай Батсүх	1			
	139	14 Банзрагч Батбаяр	1			
	140	15 Цэнд Тулга	1			
	141	16 Боргил Чинбат	1			
	142	17 Даш Донров	1			1
	143	18 Төмөрбаатар Ганхуяг	1			1
	144	19 Дэмчиг Эрдэнэсамбуу	1			1
	145	20 Чүлтэм Дашням	1			1
	146	21 Дондов Алтангэрэл	1			1
	147	22 Лхасүрэн Даваа	1			1
	148	23 Гомбо Баттөмөр	1			1
	149	24 Жамба Батмөнх	1			1
	150	25 Банзрагч Эрдэнэзориг	1			1
Онгон	151	1 Жамба Бидров	1			
	152	2 Шархүүхэн Батмөнх	1			
	153	3 Лхасүрэн Боргарьд	1			
	154	4 Дамдин Сэргэлэн	1			
	155	5 Ёндонжамц Төгсмандах				1
	156	6 Цэрэнжав Баяраа	1			
	157	7 Буяндэлгэр Адъяа	1			
	158	8 Мөнх-Очир Энхээ	1			
	159	9 Ваанжил Моондой	1			
	160	10 Батсайхан Батгэрэл	1			
	161	11 Цэвэг Батбаяр	1			
	162	12 Иш Боргил	1			
	163	13 Жанцан Гунгаадорж	1			
	164	14 Намжилдорж Ганбаатар	1			
	165	15 Сүх Гантөмөр	1			
	166	16 Чулуунбаатар Батбилэг	1			
	167	17 Шар Борхүү	1			
	168	18 Боргил Атар	1			
	169	19 Осор Байлдагч	1			
	170	20 Ухнай Юмсүрэн	1			
	171	21 Дамдин Өлзиймэнд	1			
	172	22 Цэвэг Батбаатар	1			
	173	23 Цэрэнжав Хосбаяр	1			
	174	24 Цэнджав Болормөнх	1			
	175	25 Мухрай Халтар	1			
	176	26 Ёлоон Батчулуун	1			
	177	27 Хүрэлбат Наранбаатар	1			
	178	28 Мөнхтамга Энхбат	1			
	179	29 Моонон Сүхчулуун	1			
	180	30 Цэдэндорж Энхсайхан	1			1
	181	31 Дорж Өнөржаргал	1			1
	182	32 Ишням Ууганхүү	1			1
	183	33 Өлзий Энхбаатар	1			1
	184	34 Эрхэмбаяр Лутбаяр	1			1
	185	35 Ишням Баттулга	1			1
	186	36 Чимэд Эрдэнэ-Очир	1			1
	187	37 Сайнбуян Ганболд	1			1
	188	38 Өвгөнхүү Ганбаатар	1			1
	189	39 Сангисүрэн Батдэлгэр	1			1
	190	40 Чимиддаш Содбилэг	1			1
	191	41 Шаарийбуу Эрдэнэцогт	1			1



Хүснэгт II.5.5-ын үргэлжлэл 3						
А	Б	1	2	3	4	5
Баруун-Урт	192	1 Гочоо Батнасан		1		
	193	2 Дугаржав Баяраа	1			
	194	3 Лодой Ганхуяг		1		
	195	4 Лосол Даваа-Очир		1		
	196	5 Цэндсүрэн Төмөрбаатар		1		
	197	6 Сүхтогоо Адъяабаатар	1			
	198	7 Тогооч Төмөрмөнх		1		
	199	8 Наваан Равжин	1			
	200	9 Шар Сүх-Очир			1	
	201	10 Төмөр Отгонбаатар	1			
	202	11 Эрдэнэцогт Энхсайхан	1			
	203	12 Содов Батсүх			1	
	204	13 Ганбаатар Баянмөнх	1			
	205	14 Батсүх Энхтөр	1			
	206	15 Дугаржав Лутбуян	1			
	207	16 Монхор Хурцбилэг				1
	208	17 Буньхүү Лхагвасүрэн			1	
	209	18 Бужгар Батаа	1			
	210	19 Ухна Эрдэнэбилэг	1			
	211	20 Ванчиндорж Баяраа	1			
	212	21 Дугаржав Лутдорж	1			
	213	22 Ваань Адилбиш	1			
	214	23 Гаваасамбуу Өлзийхутаг	1			
	215	24 Гомбожав Баярхүү	1			
	216	25 Төмөр Хайдав	1			
	217	26 Тогооч Ганзориг	1			
	218	27 Пяранлай Буд	1			
	219	28 Лувсан Эрдэнэбаяр	1			
	220	29 Жамсран Ганзориг	1			1
	221	30 Очирболд Амаржаргал	1			1
	222	31 Эрдэнэ Өлзийбаатар	1			1
	223	32 Буд Хүрэлсүрэн	1			1
	224	33 Цэрэндэндэв Дугарсүрэн	1			1
	225	34 Дашдорж Эрдэнэбат	1			
	226	35 Батхүрэл Нэргүй	1			1
227	36 Сүхбаатар Жамбалсүрэн	1			1	
228	37 Аюуш Хүрэлбаатар	1			1	
229	38 Дэцээ Чинбаатар	1			1	
230	39 Байгальмаа Шинэбаяр	1			1	
231	40 Жамбалсүрэн Цагаан	1			1	
232	41 Бадам Гүрдорж	1			1	
233	42 Хүрэлбаатар Энхбаяр	1			1	
234	43 Өвгөнхүү Сэргэлэн	1			1	
235	44 Содов Чулуун	1			1	
Халзан	236	1 Жамба Мөнхсүрэн		1		
	237	2 Жамсранжав Отгонбаатар			1	
	238	3 Бор Нас-Очир	1			
	239	4 Дугаржав Дэлхийцэцэг	1			
	240	5 Рагчаа Ооёо			1	
	241	6 Цэрэнбалтав Батбаатар	1			
	242	7 Ухна Адъяа	1			
	243	8 Цэндийн Хүрэлбаатар	1			
	244	9 Жамьянцэрэн Наранбаатар	1			
	245	10 Дамдинсүрэнгийн Дашхүү			1	
	246	11 Лувсандаш Самшин	1			
	247	12 Рагчаа Мөнхтөр				1
	248	13 Жамсран Алтанхуяг	1			
	249	14 Гунгаа Төмөрсүх	1			
	250	15 Оронгоо Батмөнх	1			
	251	16 Гомбосүрэн Улаанхүү	1			
	252	17 Цэрэндорж Цэрэнгомбо	1			
	253	18 Цэрэнбалтав Батжаргал	1			
	254	19 Дамдинсүрэн Отгон	1			
	255	20 Гомбосүрэн Мөнхбаяр	1			
	256	21 Далхаа Сумъяабаатар	1			1
	257	22 Гунаасүрэн Ганбаяр	1			1
	258	23 Ганболд Мөнхтулга	1			1
	259	24 Лувсангончиг Ухнай	1			1
	260	25 Буйр Соднаран	1			1
	261	26 Дамдинсүрэн Отгонбаяр	1			1



Хүснэгт II.5.5-ын үргэлжлэл 4						
А	Б	1	2	3	4	5
	262	1 Жигмэд Хундаваа	1			
	263	2 Лхамзав Алтангэрэл	1			
	264	3 Цэвэгмид Мижиддорж			1	
	265	4 Шагдарсүрэн Даваабаатар		1		
	266	5 Ёндон Цэрэндорж		1		
	267	6 Цэен Дамдинсүрэн	1			
	268	7 Дэлэг Шагдар		1		
	269	8 Батчулуун Бэхсүх		1		
	270	9 Жамсран Амараа	1			
	271	10 Хорол Энхболд	1			
	272	11 Шар Атараа	1			
	273	12 Жамбал Шунуу	1			
	274	13 Базаррагчаа Энхжаргал	1			
	275	14 Оргодол Ганбаатар	1			
	276	15 Алтанцэцэг Зоригтбаатар		1		
	277	16 Жамъянсүрэн Батбаяр	1			
	278	17 Халтар Алтансүх	1			
	279	18 Жигмэдсамбуу Нямнамжир	1			
	280	19 Дэчинлхүндэв Анхбаяр		1		
	281	20 Гомбожав Баттулга	1			
	282	21 Гончигсүрэн Ганболд	1			
	283	22 Би-Ирлээ Зоригтбаатар	1			
	284	23 Чулуунбаатар Бямбацогт	1			
	285	24 Пүрэвдорж Соронзонбат	1			
	286	25 Очир Тэгшжаргал	1			
	287	26 Шагдарсүрэн Пунцаг	1			
	288	27 Шагдарсүрэн Азбилэг	1			
	289	28 Буяндэлгэр Пүрэвжав	1			
	290	29 Жигжид Жамъянсүрэн	1			
	291	30 Дашзэвэг Далайжаргал	1			
	292	31 Галиндэв Төмөрхуяг	1			
	293	32 Сугар Очирбат	1			
	294	33 Цэвээнсүрэн Бэхбат	1			
	295	34 Загд Батсүх	1			
	296	35 Хундаваа Моломжамц	1			
	297	36 Дорждэрэм Пүрэвдорж	1			
	298	37 Санжаажав Арвинсанаа	1			
	299	38 Энхбаяр Алтангэрэл	1			
	300	39 Норов Ганбат	1			
	301	40 Төмөр Баатар	1			
	302	41 Баярт Айлтгүй	1			
	303	42 Батсүх Доржгочоо	1			
	304	43 Жигжидсүрэн Дугаржав	1			
	305	44 Даваадорж Батмөнх	1			
	306	45 Шагдар Батболд	1			
	307	46 Санжаажав Арилд		1		
	308	47 Халтар Эрдэнэбат	1			1
	309	48 Шагдарсүрэн Батчулуун	1			
	310	49 Дэчинлхүндэв Баттөмөр	1			
	311	50 Артаабазар Занабазар	1			1
	312	51 Чүлтэмзав Батмөнх	1			1
	313	52 Ёндонжунай Сүхдорж	1			1
	314	53 Дорждэрэм Одсүрэн	1			1
	315	54 Лхагважав Мөнгөнбат	1			1
	316	55 Сүхбаатар Анхныбаяр	1			1
	317	56 Сонинсүрэн Хүрэлсүх	1			1
	318	57 Оргодол Сэргэлэнбаяр	1			1
	319	58 Ухна Энхтүвшин	1			1
	320	59 Баточир Ренчиндорж	1			1
	321	60 Балдан Лхамсүрэн	1			1
	322	61 Халтар Очирмөнх	1			1
	323	62 Нацагдорж Түмэннаст	1			1
	324	63 Батсүх Даваадорж	1			1
	325	64 Батсүх Санжаа	1			1
	326	65 Цамба Ганбат	1			1
	327	66 Батдорж Баатархүү	1			1
	328	67 Хундаваа Моломсамбуу	1			1
	329	68 Гомбожав Чинбат	1			1
	330	69 Цэенпил Энхбаатар	1			1

Түвшинширээ



## Хүснэгт II.5.5-ын үргэлжлэл 5

А	Б	1	2	3	4	5
Уулбаян	331	1 Жавзан Эрдэнэ			1	
	332	2 Цэрмаа Зандар			1	
	333	3 Лувсанжамц Уртнасан	1			
	334	4 Дамдин Баярсайхан			1	
	335	5 Түмэн Дамдинсүрэн	1			
	336	6 Санжаажав Чулуундорж	1			
	337	7 Өлзийбаяр Өнөрбат				1
	338	8 Халтар Алтанхуяг				1
	339	9 Батсүрэн Пүрэвсүрэн	1			
	340	10 Улаан Ням	1			
	341	11 Халтар Аюушжав			1	
	342	12 Батмөнх Бадамдорж				1
	343	13 Халтар Даваасүрэн	1			
	344	14 Луузан Халтар			1	
	345	15 Огоонжав Сандагжав	1			
	346	16 Монхор Алтансүлд	1			
	347	17 Шаравжамц Энхжаргал	1			
	348	18 Дугаржав Даваацэрэн	1			
	349	19 Монхор Ганбат	1			
	350	20 Намдаг Тогоо	1			
	351	21 Тогооч Төмөрбаатар	1			
	352	22 Дугарсүрэн Амартайван	1			
	353	23 Сүхбаатар Цогтсайхан			1	
	354	24 Ласран Ганцоож	1			
	355	25 Чулуу Батбаяр	1			
	356	26 Бальдир Батхуяг	1			
	357	27 Оргой Мөнхсүлд	1			
	358	28 Ганболд Даваасүрэн			1	
	359	29 Лувсандулам Жигжид	1			
	360	30 Оргодол Билгүүнбаатар	1			
	361	31 Баатархуяг Баясгалан	1			
	362	32 Лантуу Энхбаяржаргал	1			
	363	33 Жамбалсүрэн Даваадорж	1			
	364	34 Чалхаасүрэн Амарсанаа	1			
	365	35 Улаан Бадрах	1			
366	36 Дондог Дагвадорж	1				
367	37 Сүхбаатар Амарбат	1			1	
368	38 Лувсанцэрэн Зоригтбаатар	1			1	
369	39 Чулуундорж Гантөмөр	1			1	
370	40 Лувсанцэрэн Батболд	1			1	
371	41 Сандагжав Энх-Оргил	1			1	
372	42 Шагдар Хишигдорж	1			1	
373	43 Агаасүрэн Нандинхүү	1			1	
374	44 Жамсранжав Ванчинтовуу	1			1	
375	45 Гарав Сайнрагчаа	1			1	
Асгат	376	1 Лхамсүрэн Эрдэнэбаатар	1			
	377	2 Гомбосүрэн Төмөртоогоо	1			
	378	3 Батнацаг Эрдэнэбат	1			
	379	4 Лутжаргал Баттайван	1			
	380	5 Цэрэндорж Буджав	1			
	381	6 Баяраа Өсөхбаяр				1
	382	7 Ширнэн Жүндэр				1
	383	8 Лутжав Хүдэрбаатар	1			
	384	9 Ухнай Эрдэнэбат	1			
	385	10 Одонмядаг Гантөгс	1			
	386	11 Сарангэрэл Сумъяажав	1			
	387	12 Аавынхүү Буд	1			
	388	13 Мажигсүрэн Баатарчулуун	1			
	389	14 Жигжид Нэргүйбаатар			1	
	390	15 Дамдинсүрэн Нямцогт	1			
	391	16 Дайрий Буджав	1			
392	17 Сэнгэдоо Төмөрбаатар	1			1	
393	18 Аюуш Отгонбаатар	1			1	
394	19 Хишигнэмэх Баатарсүх	1			1	
395	20 Цэнджав Баттүвшин	1			1	
396	21 Мойгор Чулуундорж	1			1	



Хүснэгт II.5.5-ын үргэлжлэл 6						
А	Б	1	2	3	4	5
Түмэнцогт	397	1 Баярцогт Батхуяг	1			
	398	2 Бандьяа Мөнх-Эрдэнэ		1		
	399	3 Дашдэндэв Нямсүрэн	1			
	400	4 Гомбожав Бор		1		
	401	5 Лувсан-Ёндон Бийбиш	1			
	402	6 Бор Энхнаст	1			
	403	7 Болд Баясгалан			1	
	404	8 Дамдинсүрэн Баярхүү	1			
	405	9 Хандсүрэн Цогтбаатар	1			
	406	10 Доржпалам Батпүрэв	1			1
	407	11 Сандаг Номуунгэрэл	1			1
	408	12 Хуушаан Загдаа	1			1
Мөнххаан	409	1 Ласран Цэндсүрэн	1			
	410	2 Сүхээ Энхтөр		1		
	411	3 Лувсандаш Доржпүрэв		1		
	412	4 Жамъянгаравын Амгалан		1		
	413	5 Чулуун Гантөмөр				1
	414	6 Лувсанчүлтэм Доржсүрэн	1			
	415	7 Дугарын Манаа	1			
	416	8 Цэгмид Болдбаатар			1	
	417	9 Цэвээний Октябрь	1			
	418	10 Сүхээ Чулуунцэрэн			1	
	419	11 Сүхээ Алтансүх			1	
	420	12 Сумъяа Түмэннаст	1			
	421	13 Лантуу Энх-Амгалан			1	
	422	14 Жамбалжамц Даваасүрэн	1			
	423	15 Дугардорж Чинзориг	1			
	424	16 Аюушжав Даржаа			1	
	425	17 Балчиг Сүхбаатар				1
	426	18 Алтангэрэл Очирхуяг	1			
	427	19 Цэгмид Ууганбаяр	1			
	428	20 Дамдин Очирпүрэв			1	
	429	21 Цэгмид Энхболд	1			
	430	22 Готов Азбилэг			1	
	431	23 Гомбосүрэн Баярцогт	1			
	432	24 Пүрэвжав Мөнхтайван	1			
	433	25 Пүрэвжав Мөнгөнсүх			1	
	434	26 Чултэм Өнөрсайхан	1			
	435	27 Аюуш Бат-Орших	1			
	436	28 Пунцаг Энхжаргал	1			
	437	29 Гомбосүрэн Эрдэнэбат	1			
	438	30 Тогоо Батбаяр	1			
	439	31 Алтангэрэл Мөнхдорж	1			
	440	32 Алтансүх Батбаян	1			
	441	33 Алтангэрэл Очирбат	1			
	442	34 Доржсүрэн Баттулга	1			1
	443	35 Алтангэрэл Дэмбэрэлсайхан	1			1
	444	36 Батсүх Доржрагчаа	1			1
	445	37 Дэмбэрэл Амарзаяа	1			1
	446	38 Гарьд Мөнхбаатар	1			1
	447	39 Одгэрэл Ганхүрэл	1			
	448	40 Пүрэвжав Нүрээд	1			1
	449	41 Батноров Баяр-Эрдэнэ	1			1
	450	42 Шагдар Содномцэрэн	1			1
	451	43 Боролзой Амартүвшин	1			1
	452	44 Батноров Эрдэнэбилэг	1			1
	453	45 Чүлтэм Дамдинсүрэн	1			
	454	46 Мажиг Чингүнжав	1			1
	455	47 Дэчинлхүндэв Батбаяр	1			1
	456	48 Загдсүрэн Ганбаатар	1			
	457	49 Дэчинлхүндэв Бат-Эрдэнэ	1			



## Хүснэгт II.5.5-ын үргэлжлэл 7

A	Б	1	2	3	4	5
Эрдэнэцагаан	458	1 Дашцэвэг Зангад	1			
	459	2 Мөнхөө Отгонбаатар	1			
	460	3 Ганжуур Бөхчулуун			1	
	461	4 Лүмбэндаш Отгонбаяр		1		
	462	5 Чойнжоо Цоггэрэл	1			
	463	6 Өлзийбаяр Мэнд-Амар	1			
	464	7 Цэвэгсүрэн Сүхбаатар	1			
	465	8 Нанзад Чинбат			1	
	466	9 Чимэдцэеэ Ороолон	1			
	467	10 Алхбаатар Жаргалсайхан			1	
	468	11 Бямбадорж Пүрэвням	1			
	469	12 Жанцан Тунгалагцэцэг	1			
	470	13 Бямбадорж Пүрвээ	1			
	471	14 Сумъяа Нэргүй			1	
	472	15 Шарав Банзрагч	1			
	473	16 Өлзийт Баянбаатар	1			
	474	17 Цэдэн-Иш Эрдэнэтөгс	1			
	475	18 Рэгзэн Гансүх	1			
	476	19 Аюуш Буд	1			
	477	20 Билгүүн Батбаяр	1			
	478	21 Чойнжоо Бямбажав	1			
	479	22 Гончиг Буд	1			
	480	23 Онгойбор Мөнхжаргал	1			
	481	24 Цэдэн-Иш Түвшинтөгс	1			
	482	25 Шарав Хас-Эрдэнэ	1			
	483	26 Чогдов Мөнхбат	1			
	484	27 Бямбадорж Пүрэвжаргал	1			
	485	28 Шагдар Энхбаяр	1			
	486	29 Марийваа Эрдэнэбилэг	1			
	487	30 Нарангэрэл Энхбаяр	1			1
	488	31 Бадарчин Амарбаясгалан	1			1
	489	32 Уртнасан Өлзийжаргал	1			1
	490	33 Дорж Энхбаатар	1			1
	491	34 Ганжуур Баатарсүх	1			1
Аймгийн дүнгээр			406	60	25	124



II.5.6 МАЛЫН ТОО, сумаар

Сум	Бүх мал				Тэмээ				Адуу			
	2013	2014	өөрчлөлт		2013	2014	өөрчлөлт		2013	2014	өөрчлөлт	
			хувь	тоо			хувь	тоо			хувь	тоо
Ас	102 451	114 087	111.4	11 636	356	274	77.0	- 82	12 697	14 433	113.7	1 736
Бд	330 256	374 517	113.4	44 261	822	871	106.0	49	19 049	21 540	113.1	2 491
Да	142 608	162 658	114.1	20 050	299	240	80.3	- 59	14 455	16 614	114.9	2 159
Мх	266 517	313 431	117.6	46 914	711	629	88.5	- 82	20 326	24 090	118.5	3 764
На	109 091	123 652	113.3	14 561	331	334	100.9	3	7 156	8 071	112.8	915
Он	228 517	256 435	112.2	27 918	955	827	86.6	- 128	14 538	16 186	111.3	1 648
Сү	198 188	220 556	111.3	22 368	1 294	1 206	93.2	- 88	18 654	21 330	114.3	2 676
Тш	254 510	288 157	113.2	33 647	1 227	1 221	99.5	- 6	13 212	15 405	116.6	2 193
Тц	71 522	81 907	114.5	10 385	260	267	102.7	7	9 809	11 135	113.5	1 326
Уб	201 089	220 871	109.8	19 782	1 139	1 164	102.2	25	11 905	13 622	114.4	1 717
Ха	118 438	131 251	110.8	12 813	366	391	106.8	25	9 145	10 425	114.0	1 280
Эц	197 201	208 838	105.9	11 637	685	639	93.3	- 46	27 318	29 600	108.4	2 282
Бу	271 035	321 821	118.7	50 786	458	508	110.9	50	24 786	28 797	116.2	4 011
дүн	2 491 423	2 818 181	113.1	326 758	8 903	8 571	96.2709	-332	203 050	231 248	113.89	28 198

Толгойн тоогоор малаа өсгөсөн  
Хэдэн төрөл дээр малаа өсгөсөн

Хүснэгт IV.5-ын үргэлжлэл

Сум	Үхэр				Хонь				Ямаа				
	2013	2014	өөрчлөлт		2013	2014	өөрчлөлт		2013	2014	өөрчлөлт		
			хувь	тоо			хувь	тоо			хувь	тоо	
Ас	8 668	9 485	109.4	817	46 285	50 945	110.1	4 660	34 445	38 950	113.1	4 505	+ 4
Бд	21 843	24 246	111.0	2 403	160 011	183 743	114.8	23 732	128 531	144 117	112.1	15 586	+ 5
Да	14 448	15 739	108.9	1 291	69 105	78 815	114.1	9 710	44 301	51 250	115.7	6 949	+ 4
Мх	14 621	18 490	126.5	3 869	129 278	153 070	118.4	23 792	101 581	117 152	115.3	15 571	+ 4
На	9 902	10 860	109.7	958	55 027	63 777	115.9	8 750	36 675	40 610	110.7	3 935	+ 5
Он	16 151	18 316	113.4	2 165	128 017	142 902	111.6	14 885	68 856	78 204	113.6	9 348	+ 4
Сү	11 860	14 231	120.0	2 371	105 655	116 560	110.3	10 905	60 725	67 229	110.7	6 504	+ 4
Тш	12 774	14 108	110.4	1 334	120 026	135 657	113.0	15 631	107 271	121 766	113.5	14 495	+ 4
Тц	6 695	7 857	117.4	1 162	31 089	34 433	110.8	3 344	23 669	28 215	119.2	4 546	+ 5
Уб	10 168	11 593	114.0	1 425	108 569	119 662	110.2	11 093	69 308	74 830	108.0	5 522	+ 5
Ха	7 673	8 659	112.9	986	62 157	69 907	112.5	7 750	39 097	41 869	107.1	2 772	+ 5
Эц	18 364	19 061	103.8	697	73 805	77 873	105.5	4 068	77 029	81 665	106.0	4 636	+ 4
Бу	18 866	23 248	123.2	4 382	127 599	153 437	120.2	25 838	99 326	115 831	116.6	16 505	+ 5
дүн	172 033	195 893	113.869	23 860	1 216 623	1 380 781	113.493	164 158	890 814	1 001 688	112.45	110 874	+ 4



II.5.7 МАЛЫН ТОО, мян.тол

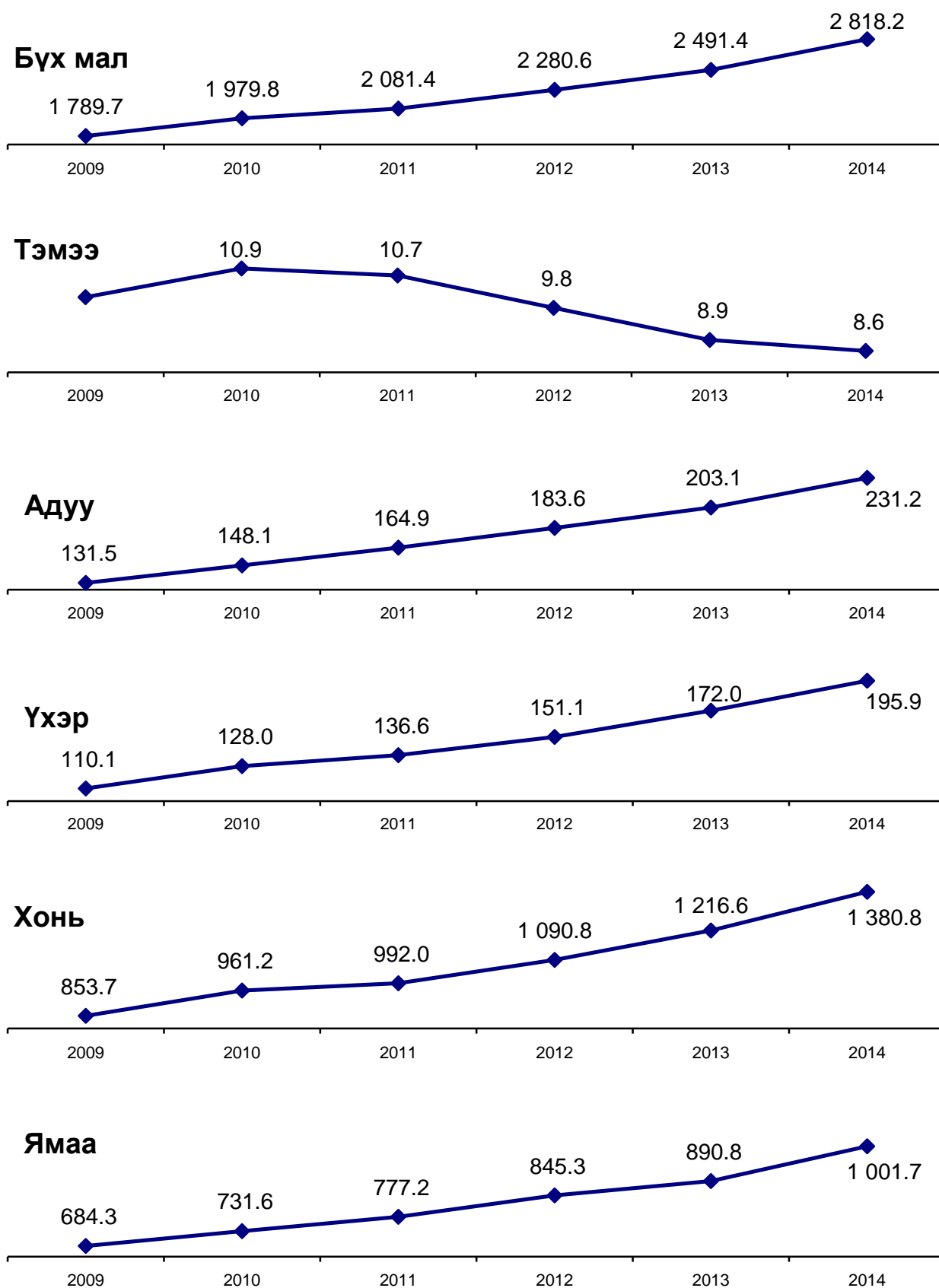



## II.5.8 МАЛЫН ТОО, багуудаар

Сум	Багийн			Малын тоо						
	Д/Д	№	Нэр	Бүгд	Тэмээ	Адуу	Үхэр	Хонь	Ямаа	
	1	2	3	4	5	6	7	8	9	10
Асгат	1		1 Өлзийт	29 148	93	3 181	2 171	13 377	10 326	
	2		2 Дөхөм	33 340	114	4 114	2 717	15 232	11 163	
	3		3 Их-Уул	38 752	64	5 468	3 312	17 117	12 791	
	4		4 Жаргалант	12 847	3	1 670	1 285	5 219	4 670	
				Сумын дүн	114 087	274	14 433	9 485	50 945	38 950
Баяндэлгэр	5		1 Баян	71 045	105	3 474	3 952	35 157	28 357	
	6		2 Дэлгэр	53 344	102	2 830	2 860	26 374	21 178	
	7		3 Төв	52 076	118	3 642	3 757	23 530	21 029	
	8		4 Дөхөм	91 794	106	4 492	5 336	47 721	34 139	
	9		5 Хонгор	76 509	407	4 314	6 231	37 914	27 643	
	10		6 Ширээт	29 749	33	2 788	2 110	13 047	11 771	
			Сумын дүн	374 517	871	21 540	24 246	183 743	144 117	
Дарьганга	11		1 Үүд	43 627	31	4 656	3 770	22 263	12 907	
	12		2 Бадрах	45 495	132	4 524	3 773	21 857	15 209	
	13		3 Аман-Ус	28 454	46	2 903	3 081	12 200	10 224	
	14		4 Өрнөдэрс	45 082	31	4 531	5 115	22 495	12 910	
				Сумын дүн	162 658	240	16 614	15 739	78 815	51 250
Мөнххаан	15		1 Баянтэрэм	54 684	242	5 064	3 467	26 743	19 168	
	16		2 Баян-уул	65 980	196	4 928	4 063	32 191	24 602	
	17		3 Баянцагаан	72 350	95	6 094	4 250	35 048	26 863	
	18		4 Баясгалант	43 225	12	3 066	2 802	20 611	16 734	
	19		5 Бүрэнцогт	77 192	84	4 938	3 908	38 477	29 785	
			Сумын дүн	313 431	629	24 090	18 490	153 070	117 152	
Наран	20		1 Гүн худаг	48 997	228	3 281	4 948	24 047	16 493	
	21		2 Тосонгийн гол	61 672	97	3 995	4 478	33 135	19 967	
	22		3 Наран булаг	12 983	9	795	1 434	6 595	4 150	
				Сумын дүн	123 652	334	8 071	10 860	63 777	40 610
Онгон	23		1 Ихбулаг	91 397	187	6 326	6 381	51 295	27 208	
	24		2 Шарбүрд	59 368	278	3 872	4 770	32 622	17 826	
	25		3 Нүдэн	78 799	303	3 646	4 851	45 315	24 684	
	26		4 Цөнгөрөг	12 874	40	1 222	953	6 959	3 700	
	27		5 Хавирга	13 997	19	1 120	1 361	6 711	4 786	
			Сумын дүн	256 435	827	16 186	18 316	142 902	78 204	
Сүхбаатар	28		1 Баянгол	79 575	342	6 403	4 911	45 296	22 623	
	29		2 Хайлаастай	10 076	6	1 296	1 027	4 469	3 278	
	30		3 Хулгар	58 325	555	6 396	3 448	30 247	17 679	
	31		4 Ланз	35 860	200	3 864	2 279	16 930	12 587	
	32		5 Шинэбулаг	36 720	103	3 371	2 566	19 618	11 062	
			Сумын дүн	220 556	1 206	21 330	14 231	116 560	67 229	



## Хүснэгт II.5.8-ын үргэлжлэл

	1	2	3	4	5	6	7	8	9	10
Түвшинширээ	33		1 Сэргэлэн		22 807	68	1 422	1 315	10 971	9 031
	34		2 Өлзийт		61 030	352	3 906	3 349	27 040	26 383
	35		3 Үнэгд		57 541	210	2 964	3 224	25 638	25 505
	36		4 Дэлгэрхаан		54 505	141	2 434	2 027	25 322	24 581
	37		5 Өгөөмөр		92 274	450	4 679	4 193	46 686	36 266
			Сумын дүн		288 157	1 221	15 405	14 108	135 657	121 766
Түмэнцогт	55		1 Лхүмбэ		38 134	106	6 236	3 337	15 606	12 849
	56		2 Баянцагаан		34 495	157	3 832	2 878	15 684	11 944
	57		3 Баян-Овоо		5 182		584	832	1 698	2 068
	58		4 Баянцогт		4 096	4	483	810	1 445	1 354
			Сумын дүн		81 907	267	11 135	7 857	34 433	28 215
Уулбаян	38		1 Баян		77 641	397	5 180	4 256	42 022	25 786
	39		2 Жаргалант		32 695	98	1 862	1 851	16 788	12 096
	40		3 Тэгш		51 492	203	3 004	2 555	29 077	16 653
	41		4 Жавхлант		34 170	222	2 176	1 573	18 335	11 864
	42		5 Дэлгэр		24 873	244	1 400	1 358	13 440	8 431
			Сумын дүн		220 871	1 164	13 622	11 593	119 662	74 830
Халзан	43		1 Халзан шанд		50 042	237	3 026	3 029	27 769	15 981
	44		2 Сахиулын шанд		23 128	77	1 968	1 635	11 968	7 480
	45		3 Сайншанд		33 986	47	2 894	1 929	18 633	10 483
	46		4 Хатавч		24 095	30	2 537	2 066	11 537	7 925
			Сумын дүн		131 251	391	10 425	8 659	69 907	41 869
Эрдэнэцагаан	47		1 Хөндлөн хайласт		51 948	65	6 885	4 655	21 462	18 881
	48		2 Цагаан овоо		12 945	8	1 570	1 328	4 372	5 667
	49		3 Бадрах		24 949	54	4 317	2 040	8 221	10 317
	50		4 Хонгор		23 598	155	3 319	1 838	8 161	10 125
	51		5 Билүүт		14 603	46	2 148	1 627	5 796	4 986
	52		6 Жаргалант		39 296	161	3 845	2 987	16 176	16 127
	53		7 Хадын булан		33 802	137	6 137	3 532	11 836	12 160
	54		8 Алтан овоо		7 697	13	1 379	1 054	1 849	3 402
			Сумын дүн		208 838	639	29 600	19 061	77 873	81 665
Баруун-Урт	59		1		15 354	22	2 101	1 365	7 110	4 756
	60		2		6 065	6	560	399	2 673	2 427
	61		3		14 023	30	1 067	828	6 739	5 359
	62		4		15 263	47	1 533	1 214	7 232	5 237
	63		5		20 435	20	2 174	1 631	8 148	8 462
	64		6		14 841	17	1 330	1 302	7 166	5 026
	65		7		8 089		1 349	680	3 102	2 958
	66		8		128 182	136	10 309	9 648	59 885	48 204
	67		9		99 569	230	8 374	6 181	51 382	33 402
			Сумын дүн		321 821	508	28 797	23 248	153 437	115 831
Аймаг					2 818 181	8 571	231 248	195 893	1 380 781	1 001 688



## II.5.9 ХУВИЙН МАЛЫН ТОО, сумаар.

Сум	Бүх мал				Тэмээ				Адуу			
	2013	2014	өөрчлөлт		2013	2014	өөрчлөлт		2013	2014	өөрчлөлт	
			%	тоо			%	тоо			%	тоо
Ас	102 070	113 662	111.4	11 592	356	274	77.0	- 82	12 694	14 430	113.7	1 736
Бд	329 272	373 270	113.4	43 998	822	871	106.0	49	19 047	21 530	113.0	2 483
Да	142 608	162 658	114.1	20 050	299	240	80.3	- 59	14 455	16 614	114.9	2 159
Мх	265 721	310 312	116.8	44 591	711	623	87.6	- 88	20 326	23 801	117.1	3 475
На	108 265	122 789	113.4	14 524	330	333	100.9	3	7 148	8 063	112.8	915
Он	220 704	248 209	112.5	27 505	913	789	86.4	- 124	13 754	15 368	111.7	1 614
Сү	197 614	218 573	110.6	20 959	1 294	1 204	93.0	- 90	18 654	20 497	109.9	1 843
Тш	253 898	286 523	112.8	32 625	1 227	1 219	99.3	- 8	13 194	15 336	116.2	2 142
Тц	70 948	80 841	113.9	9 893	260	267	102.7	7	9 804	11 091	113.1	1 287
Уб	200 559	220 238	109.8	19 679	1 139	1 164	102.2	25	11 905	13 616	114.4	1 711
Ха	117 413	130 919	111.5	13 506	366	391	106.8	25	9 145	10 425	114.0	1 280
Эц	191 495	202 351	105.7	10 856	660	616	93.3	- 44	26 622	28 758	108.0	2 136
Бу	267 633	318 142	118.9	50 509	455	506	111.2	51	24 666	28 667	116.2	4 001
дүн	2 468 200	2 788 487	113.0	320 287	8 832	8 497	96.2	- 335	201 414	228 196	113.3	26 782

Хүснэгт IV.8-ын үргэлжлэл

Сум	Үхэр				Хонь				Ямаа			
	2013	2014	өөрчлөлт		2013	2014	өөрчлөлт		2013	2014	өөрчлөлт	
			%	тоо			%	тоо			%	тоо
Ас	8 650	9 472	109.5	822	46 096	50 696	110.0	4 600	34 274	38 790	113.2	4 516
Бд	21 835	24 229	111.0	2 394	159 686	183 277	114.8	23 591	127 882	143 363	112.1	15 481
Да	14 448	15 739	108.9	1 291	69 105	78 815	114.1	9 710	44 301	51 250	115.7	6 949
Мх	14 621	18 406	125.9	3 785	128 692	151 077	117.4	22 385	101 371	116 405	114.8	15 034
На	9 891	10 848	109.7	957	54 478	63 194	116.0	8 716	36 418	40 351	110.8	3 933
Он	15 785	17 892	113.3	2 107	122 898	137 799	112.1	14 901	67 354	76 361	113.4	9 007
Сү	11 860	14 172	119.5	2 312	105 348	115 848	110.0	10 500	60 458	66 852	110.6	6 394
Тш	12 752	14 028	110.0	1 276	119 771	134 927	112.7	15 156	106 954	121 013	113.1	14 059
Тц	6 637	7 763	117.0	1 126	30 811	33 895	110.0	3 084	23 436	27 825	118.7	4 389
Уб	10 130	11 550	114.0	1 420	108 324	119 349	110.2	11 025	69 061	74 559	108.0	5 498
Ха	7 673	8 659	112.9	986	61 528	69 638	113.2	8 110	38 701	41 806	108.0	3 105
Эц	18 007	18 569	103.1	562	70 194	74 052	105.5	3 858	76 012	80 356	105.7	4 344
Бу	18 652	23 129	124.0	4 477	125 807	151 454	120.4	25 647	98 053	114 386	116.7	16 333
дүн	170 941	194 456	113.8	23 515	1 202 738	1 364 021	113.4	161 283	884 275	993 317	112.3	109 042



## II.5.10 ХЭЭЛТЭГЧ МАЛЫН ТОО, сумаар

Сум	Бүх мал				Ингэ				Гүү			
	2013	2014	өөрчлөлт		2013	2014	өөрчлөлт		2013	2014	өөрчлөлт	
			%	тоо			%	тоо			%	тоо
Ас	38 746	45 325	117.0	6 579	115	94	81.7	- 21	3 375	3 946	116.9	571
Бд	139 397	161 692	116.0	22 295	298	333	111.7	35	5 686	6 684	117.6	998
Да	61 389	65 535	106.8	4 146	121	93	76.9	- 28	4 212	4 636	110.1	424
Мх	119 923	140 889	117.5	20 966	283	266	94.0	- 17	6 341	7 662	120.8	1 321
На	47 978	54 426	113.4	6 448	142	135	95.1	- 7	2 119	2 360	111.4	241
Он	102 632	112 942	110.0	10 310	354	311	87.9	- 43	4 062	4 583	112.8	521
Сү	86 370	92 117	106.7	5 747	469	431	91.9	- 38	5 490	5 980	108.9	490
Тш	111 249	124 624	112.0	13 375	468	478	102.1	10	3 777	4 381	116.0	604
Тц	32 323	36 399	112.6	4 076	99	107	108.1	8	3 040	3 500	115.1	460
Уб	90 173	95 384	105.8	5 211	450	442	98.2	- 8	3 489	4 034	115.6	545
Ха	50 703	55 357	109.2	4 654	142	126	88.7	- 16	2 914	3 262	111.9	348
Эц	85 893	91 385	106.4	5 492	255	255	100.0	0	8 349	9 164	109.8	815
Бу	122 367	143 753	117.5	21 386	193	219	113.5	26	7 585	8 721	115.0	1 136
дүн	1 089 143	1 219 828	112.0	130 685	3 389	3 290	97.1	- 99	60 439	68 913	114.0	8 474

Хүснэгт IV.9-ийн үргэлжлэл

Сум	Үнээ				Эм хонь				Эм ямаа			
	2013	2014	өөрчлөлт		2013	2014	өөрчлөлт		2013	2014	өөрчлөлт	
			%	тоо			%	тоо			%	тоо
Ас	3 000	3 179	106.0	179	18 477	21 441	116.0	2 964	13 779	16 665	120.9	2 886
Бд	8 555	9 495	111.0	940	70 655	82 521	116.8	11 866	54 203	62 659	115.6	8 456
Да	5 373	5 728	106.6	355	31 161	33 435	107.3	2 274	20 522	21 643	105.5	1 121
Мх	5 566	7 007	125.9	1 441	60 450	71 809	118.8	11 359	47 283	54 145	114.5	6 862
На	3 968	4 229	106.6	261	25 668	29 966	116.7	4 298	16 081	17 736	110.3	1 655
Он	6 256	7 104	113.6	848	60 357	66 090	109.5	5 733	31 603	34 854	110.3	3 251
Сү	4 357	5 088	116.8	731	48 482	51 688	106.6	3 206	27 572	28 930	104.9	1 358
Тш	5 015	5 607	111.8	592	54 821	61 193	111.6	6 372	47 168	52 965	112.3	5 797
Тц	2 576	3 121	121.2	545	15 182	16 476	108.5	1 294	11 426	13 195	115.5	1 769
Уб	3 950	4 468	113.1	518	50 831	53 646	105.5	2 815	31 453	32 794	104.3	1 341
Ха	2 941	3 333	113.3	392	28 389	30 759	108.3	2 370	16 317	17 877	109.6	1 560
Эц	7 121	7 381	103.7	260	34 949	37 176	106.4	2 227	35 219	37 409	106.2	2 190
Бу	7 391	9 062	122.6	1 671	60 551	72 651	120.0	12 100	46 647	53 100	113.8	6 453
дүн	66 069	74 802	113.2	8 733	559 973	628 851	112.3	68 878	399 273	443 972	111.2	44 699



## II.5.11 МАЛ ТӨЛЛӨЛТ, эх малын төрлөөр

Малын төрөл	Төллөсөн хээлтэгч, мян.толгой			Төллөлтийн хувь		
	2012.I-XII	2013.I-XII	2014.I-XII	2012.I-XII	2013.I-XII	2014.I-XII
Ингэ	1 806	1 516	1 534	48.6	43.0	45.3
Гүү	39 664	41 061	49 275	82.6	76.4	81.5
Үнээ	46 212	48 027	54 594	86.9	81.4	82.6
Эм хонь	402 949	443 366	484 097	88.6	88.6	86.5
Эм ямаа	297 126	323 667	348 508	86.4	85.8	87.3
Бүгд	787 757	857 637	938 008	87.2	86.3	86.1

## II.5.12 МАЛ ТӨЛЛӨЛТ, сумаар

Сум	Төллөсөн хээлтэгч, мян.толгой			Төллөлтийн хувь		
	2012.I-XII	2013.I-XII	2014.I-XII	2012.I-XII	2013.I-XII	2014.I-XII
Асгат	32 289	38 392	33 307	82.3	91.4	86.0
Баяндэлгэр	93 469	105 449	123 038	81.8	83.7	88.3
Дарьганга	48 805	52 740	51 456	81.3	87.0	83.8
Мөнххаан	83 849	96 845	106 206	88.0	88.9	88.6
Наран	35 743	36 639	40 372	85.6	84.5	84.1
Онгон	73 286	66 066	77 858	89.7	75.6	75.9
Сүхбаатар	65 925	70 925	73 398	91.8	90.8	85.0
Түвшинширээ	80 194	84 508	95 459	95.1	90.4	85.8
Түмэнцогт	25 211	26 201	28 341	84.8	81.0	87.7
Уулбаян	61 513	64 253	76 454	87.8	82.5	84.8
Халзан	40 100	44 042	46 890	97.2	91.6	92.5
Эрдэнэцагаан	71 010	71 703	76 982	83.1	82.0	89.6
Баруун-Урт	76 363	99 874	108 247	86.1	92.1	88.5
Бүгд	787 757	857 637	938 008	87.2	86.3	86.1



## II.5.13 ТӨЛ БОЙЖИЛТ, төлийн төрлөөр

Малын төрөл	Бойжуулсан төл, мян.толгой			Бойжилтын хувь		
	2012.I-XII	2013.I-XII	2014.I-XII	2012.I-XII	2013.I-XII	2014.I-XII
Ботго	1 752	1 480	1 484	97.0	97.6	96.7
Унага	39 317	40 464	49 015	99.1	98.5	99.5
Тугал	45 901	47 668	54 290	99.3	99.2	99.4
Хурга	402 659	442 161	483 603	99.0	98.7	99.1
Ишиг	296 469	321 489	348 645	98.6	97.8	98.9
Бүгд	786 098	853 262	937 037	98.9	98.4	99.1

## II.5.14 ТӨЛ БОЙЖИЛТ, сумаар

Сум	Бойжуулсан төл, мян.толгой			Бойжилтын хувь		
	2012.I-XII	2013.I-XII	2014.I-XII	2012.I-XII	2013.I-XII	2014.I-XII
Асгат	32 042	37 508	32 815	98.0	97.2	98.4
Баяндэлгэр	93 881	108 252	123 739	100.0	99.5	99.9
Дарьганга	48 144	52 354	51 394	98.5	98.8	99.4
Мөнххаан	82 893	94 822	103 362	97.2	96.8	95.0
Наран	35 248	36 617	40 374	98.2	99.4	99.6
Онгон	72 785	66 312	78 211	99.3	100.0	99.9
Сүхбаатар	67 041	70 672	74 358	100.0	99.4	100.0
Түвшинширээ	80 620	85 345	96 098	99.9	99.9	99.7
Түмэнцогт	23 264	24 677	28 151	92.2	93.3	99.2
Уулбаян	62 459	64 750	76 184	99.0	99.1	99.1
Халзан	40 101	44 172	47 080	100.0	99.5	99.8
Эрдэнэцагаан	70 538	70 699	76 626	98.4	97.8	99.5
Баруун-Урт	77 082	97 082	108 645	99.5	96.1	99.7
Бүгд	786 098	853 262	937 037	98.9	98.4	99.1



## II.5.15 ЗҮЙ БУСЫН ХОРОГДОЛ ТОМ МАЛ, малын төрлөөр

Малын төрөл	Хорогдол бүгд			Оны эхний малд том малын хорогдлын эзлэх хувь		
	2012.I-XII	2013.I-XII	2014.I-XII	2012.I-XII	2013.I-XII	2014.I-XII
Тэмээ	85	99	39	0.8	1.0	0.4
Адуу	753	977	437	0.5	0.5	0.2
Үхэр	1140	1 641	2 870	0.8	1.1	1.7
Хонь	8 847	11 066	3 574	0.9	1.0	0.3
Ямаа	10 090	12 195	3 859	1.3	1.4	0.4
Бүгд	20 915	25 978	10 779	1.0	1.1	0.4

## II.5.16 ЗҮЙ БУСЫН ХОРОГДОЛ ТОМ МАЛ, сумаар

Сум	Хорогдол бүгд			Оны эхний малд том малын хорогдлын эзлэх хувь		
	2012.I-XII	2013.I-XII	2014.I-XII	2012.I-XII	2013.I-XII	2014.I-XII
Асгат	769	2 534	730	0.8	2.6	0.6
Баяндэлгэр	2 092	1 006	930	0.8	0.3	0.3
Дарьганга	423	1 077	1 147	0.3	0.8	0.8
Мөнххаан	4 044	2 315	3 043	1.9	1.0	1.1
Наран	751	170	359	0.8	0.2	0.3
Онгон	1 822	264	347	1.0	0.1	0.1
Сүхбаатар	257	1 036	163	0.2	0.6	0.0
Түвшинширээ	1 190	221	1 971	0.6	0.1	0.8
Түмэнцогт	3 087	4 827	247	4.6	6.8	0.3
Уулбаян	1 051	615	517	0.7	0.3	0.3
Халзан	539	566	235	0.6	0.5	0.2
Эрдэнэцагаан	3 828	8 826	804	2.0	4.4	0.4
Баруун-Урт	1 062	2 521	286	0.5	1.1	0.1
Бүгд	20 915	25 978	10 779	1.0	1.1	0.4



## II.5.17 ӨВЧНӨӨР ХОРОГДСОН МАЛ, малын төрлөөр

Малын төрөл	Өвчнөөр хорогдсон мал			Нийт хорогдсон малд эзлэх хувь		
	2012.I-XII	2013.I-XII	2014.I-XII	2012.I-XII	2013.I-XII	2014.I-XII
Тэмээ	11	3	1	12.9	3.0	2.6
Адуу	66	38	41	8.8	3.9	9.4
Үхэр	103	212	2 420	9.0	12.9	84.3
Хонь	505	478	371	5.7	4.3	10.4
Ямаа	571	486	246	5.7	4.0	6.4
Бүгд	1 256	1 217	3 079	6.0	4.7	28.6

## II.5.18 ӨВЧНӨӨР ХОРОГДСОН МАЛ, сумаар

Сум	Өвчнөөр хорогдсон мал			Нийт малд эзлэх хувь		
	2012.I-XII	2013.I-XII	2014.I-XII	2012.I-XII	2013.I-XII	2014.I-XII
Асгат	2	27	83	0.3	1.1	11.4
Баяндэлгэр	-	39	435	-	3.9	46.8
Дарьганга	1	8	791	0.2	0.7	69.0
Мөнххаан	173	9	2	4.3	0.4	0.1
Наран	-	14	254	-	8.2	70.8
Онгон	-	-	191	-	-	55.0
Сүхбаатар	101	308	-	39.3	29.7	-
Түвшинширээ	1	14	1 256	0.1	6.3	63.7
Түмэнцогт	62	32	12	2.0	0.7	4.9
Уулбаян	252	20	8	24.0	3.3	1.5
Халзан	-	24	36	-	4.2	15.3
Эрдэнэцагаан	398	161	8	10.4	1.8	1.0
Баруун-Урт	266	561	3	25.0	22.3	1.0
Бүгд	1 256	1 217	3 079	6.0	4.7	28.6



## II.5.19 ТАРИАЛСАН ТАЛБАЙ, сумаар, га-р

Сум	Төмс			Хүнсний ногоо		
	2013.I-XII	2014.I-XII	%	2013.I-XII	2014.I-XII	%
Асгат	2.3	2.3	100.0	0.5	0.8	160.00
Баяндэлгэр	2.4	1.5	62.5	0.5	0.5	102.4
Дарьганга	4.1	4.3	104.9	1.5	1.4	93.3
Мөнххаан	6.0	6.0	100.0	2.0	2.0	100.0
Наран	1.0	1.0	100.0	1.3	0.5	38.2
Онгон	3.0	3.0	100.0	0.4	0.3	83.3
Сүхбаатар	2.9	6.0	206.2	0.9	2.0	222.2
Түвшинширээ	1.5	3.8	2.5*	0.8	1.8	225.0
Түмэнцогт	7.0	7.0	100.0	5.2	5.2	100.0
Уулбаян	2.7	3.0	111.7	0.5	0.8	163.9
Халзан	1.2	1.3	112.1	0.5	0.5	92.1
Эрдэнэцагаан	6.5	5.2	80.0	3.0	2.5	83.3
Баруун-Урт	26.3	30.9	117.2	8.0	13.9	174.0
Бүгд	67.0	75.3	112.5	25.08	32.2	128.4

## хүснэгт II.5.19-ийн үргэлжлэл

Сум	Үр тариа		Тэжээлийн ургамал		Техникийн ургамал	
	2013.I-XII	2014.I-XII	2013.I-XII	2014.I-XII	2013.I-XII	2014.I-XII
Асгат	-	-	0.0	-	-	-
Баяндэлгэр	-	-	-	-	-	-
Дарьганга	-	-	1.2	-	-	-
Мөнххаан	-	200.0	35.0	20.0	35.0	700.0
Наран	-	-	-	0.2	-	0.0
Онгон	-	-	0.5	-	-	-
Сүхбаатар	-	1 314.0	-	207.0	-	1 350.0
Түвшинширээ	-	-	-	-	-	-
Түмэнцогт	300.0	920.0	2.0	-	-	1 000.0
Уулбаян	-	-	-	-	-	-
Халзан	-	-	-	-	-	-
Эрдэнэцагаан	-	-	-	-	-	-
Баруун-Урт	-	-	-	-	-	-
Бүгд	300.0	2 434.0	38.71	227.2	35.0	3 050.0



## II.5.20 УРГАЦ ХУРААЛТ, ХАДЛАН, ТЭЖЭЭЛ БЭЛТГЭЛТ, сумаар, тонн

Сум	Үр тариа			Тэжээлийн ургамал		
	2013.I-XII	2014.I-XII	%	2013.I-XII	2014.I-XII	%
Асгат	-	-	-	0.1	-	-
Баяндэлгэр	-	-	-	-	-	-
Дарьганга	-	-	-	1.8	-	-
Мөнххаан	-	150.0	-	35.0	-	-
Наран	-	-	-	-	-	-
Онгон	-	-	-	1.5	-	-
Сүхбаатар	-	2 560.0	-	-	207.0	-
Түвшинширээ	-	-	-	-	-	-
Түмэнцогт	430.0	1 255.0	2.9*	2.2	-	-
Уулбаян	-	-	-	-	-	-
Халзан	-	-	-	-	-	-
Эрдэнэцагаан	-	-	-	-	-	-
Баруун-Урт	-	-	-	-	-	-
Бүгд	430.0	3 965.0	9.2*	40.6	207.0	5.0*

## хүснэгт II.5.20-ын үргэлжлэл 1

Сум	Техникийн ургамал			Бэлтгэсэн өвс		
	2013.I-XII	2014.I-XII	%	2013.I-XII	2014.I-XII	%
Асгат	-	-	-	249.0	198.0	79.5
Баяндэлгэр	-	-	-	600.0	10.0	1.7
Дарьганга	-	-	-	830.0	750.0	90.4
Мөнххаан	20.0	200.0	10.0*	450.0	800.0	177.8
Наран	-	-	-	420.0	430.0	102.4
Онгон	-	-	-	240.0	200.0	83.3
Сүхбаатар	-	750.0	-	610.0	580.0	95.1
Түвшинширээ	-	-	-	350.0	84.0	24.0
Түмэнцогт	-	400.0	-	4 640.0	4 761.0	102.6
Уулбаян	-	-	-	30.0	-	-
Халзан	-	-	-	19.0	45.0	236.8
Эрдэнэцагаан	-	-	-	510.5	865.0	169.4
Баруун-Урт	-	-	-	3 000.0	4 160.0	138.7
Бүгд	20.0	1 350.0	6.7*	11 948.5	12 883.0	107.8



хүснэгт II.5.20-ын үргэлжлэл 2

Сум	Бэлтгэсэн гар тэжээл			Бэлтгэсэн хужир шүү		
	2013.I-XII	2014.I-XII	%	2013.I-XII	2014.I-XII	%
Асгат	3.5	4.0	114.3	176.8	251.3	142.1
Баяндэлгэр	175.0	4.0	2.3	326.8	269.0	82.3
Дарьганга	50.0	-	-	32.9	43.0	130.7
Мөнххаан	50.0	30.0	60.0	323.8	435.3	134.4
Наран	50.0	30.0	60.0	44.1	-	-
Онгон	-	-	-	100.0	132.1	132.1
Сүхбаатар	120.0	50.0	41.7	626.3	504.5	80.6
Түвшинширээ	75.0	76.5	102.0	317.2	949.9	2.9*
Түмэнцогт	10.0	10.0	100.0	234.6	112.6	48.0
Уулбаян	50.0	5.0	10.0	125.2	157.0	125.4
Халзан	19.0	19.0	100.0	243.1	315.4	129.7
Эрдэнэцагаан	35.0	2.0	5.7	553.6	661.6	119.5
Баруун-Урт	20.0	20.0	100.0	118.3	499.7	4.2*
Бүгд	657.5	250.5	38.1	3 222.7	4 331.4	134.4

хүснэгт II.5.20-ын үргэлжлэл 3

Сум	Төмс			Хүнсний ногоо		
	2013.I-XII	2014.I-XII	%	2013.I-XII	2014.I-XII	%
Асгат	19.7	18.4	93.4	4.7	6.5	138.7
Баяндэлгэр	16.3	10.0	61.3	4.1	4.6	111.0
Дарьганга	32.5	14.5	44.6	13.5	8.7	64.4
Мөнххаан	54.0	48.0	88.9	21.6	15.5	71.8
Наран	10.0	5.8	58.0	27.7	4.2	15.1
Онгон	45.0	54.0	120.0	6.4	5.1	79.7
Сүхбаатар	33.9	48.0	141.6	7.2	17.1	237.5
Түвшинширээ	15.0	29.9	199.3	9.2	29.6	3.2*
Түмэнцогт	56.0	56.0	100.0	31.2	32.7	104.8
Уулбаян	24.3	27.3	112.3	6.2	6.9	111.5
Халзан	8.1	10.7	132.1	5.3	2.7	50.9
Эрдэнэцагаан	65.0	45.5	70.0	25.6	18.5	72.3
Баруун-Урт	330.0	345.5	104.7	110.0	200.0	181.8
Бүгд	709.8	713.6	100.5	272.7	352.0	129.1

**II.6 АЖ ҮЙЛДВЭР****II.6.1 АЖ ҮЙЛДВЭРИЙН НИЙТ БҮТЭЭГДЭХҮҮН, 2005 оны зэрэгцүүлэх үнээр, сая.төг**

Аж үйлдвэрийн салбар	2013.I-XII	2014.I-XII	Дүнд эзлэх хувь	
			2013.I-XII	2014.I-XII
Уул уурхай, олборлох аж үйлдвэр	23 069.6	19 679.2	80.3	73.2
Нүүрс	1 713.1	551.5	6.0	2.1
Цайрын баяжмал	21 336.9	19 050.9	74.3	70.9
Хайрга	19.6	76.8	0.1	0.3
Боловсруулах аж үйлдвэр	264.9	550.6	0.9	2.0
Хүнсний бүтээгдэхүүн, ундаа үйлдвэрлэлт	264.9	311.2	90.2	1.2
Дээрхи ангид ороогүй бусад үйлдвэрлэл	231.7	239.4	0.8	0.9
Цахилгаан, дулааны эрчим хүч үйлдвэрлэлт, усан хангамж	5 398.3	6 642.5	18.8	24.7
Цахилгаан, дулаан, уур үйлдвэрлэл	5 104.8	6 466.7	17.8	24.1
Ус хуримтлуулах, ариутгах, усан хангамжийн үйл ажиллагаа	293.5	175.8	1.0	0.7
<b>Дүн</b>	<b>28 732.8</b>	<b>26 872.3</b>	<b>100.0</b>	<b>100.0</b>

**II.6.2 АЖ ҮЙЛДВЭРИЙН БОРЛУУЛСАН БҮТЭЭГДЭХҮҮН, оны үнээр, сая.төг**

Аж үйлдвэрийн салбар	2013.I-XII	2014.I-XII	Дүнд эзлэх хувь	
			2013.I-XII	2014.I-XII
Уул уурхай, олборлох аж үйлдвэр	103 092.2	111 948.0	93.9	91.3
Нүүрс	10 291.2	1 482.5	9.4	1.2
Цайрын баяжмал	92 672.7	109 921.7	84.4	89.7
Хайрга	128.3	543.7	0.1	0.4
Боловсруулах аж үйлдвэр	2 073.7	4 590.8	1.9	3.7
Хүнсний бүтээгдэхүүн, ундаа үйлдвэрлэлт	783.0	1 066.3	0.7	0.9
Дээрхи ангид ороогүй бусад үйлдвэрлэл	1 290.7	3 524.5	1.2	2.9
Цахилгаан, дулааны эрчим хүч үйлдвэрлэлт, усан хангамж	4 655.4	6 022.2	4.2	4.9
Цахилгаан, дулаан, уур үйлдвэрлэл	4 184.8	5 667.9	3.8	4.6
Ус хуримтлуулах, ариутгах, усан хангамжийн үйл ажиллагаа	470.6	354.3	0.4	0.3
<b>Дүн</b>	<b>109 821.3</b>	<b>122 561.0</b>	<b>100.0</b>	<b>100.0</b>



## II.6.3 АЖ ҮЙЛДВЭРИЙН САЛБАРЫН БҮТЭЭГДЭХҮҮНИЙ НИЙТ ҮЙЛДВЭРЛЭЛ, оны үнээр, сая.төг

Гол нэр төрлийн бүтээгдэхүүн	2013.XII	2014.XII	2013.I-XII	2014.I-XII	$\frac{2014.I-XII}{2013.I-XII}$ %
<b>Уул уурхай, олборлох аж үйлдвэр</b>					
Хүрэн нүүрс	1 434	322	10 291	1 483	14.4
Цайрын баяжмал	4 134	4 825	48 853	50 652	103.7
Хайрга	-	-	128.3	543.7	4.3*
<b>Цахилгаан дулааны эрчим хүч үйлдвэрлэл, усан хангамж</b>					
Дулааны эрчим хүч	472.0	556.1	2 659	3 287	123.6
Түгээсэн цэвэр ус	27.3	34.7	307.5	354.3	115.2
Цахилгаан	201.4	276.4	1 867.6	2 380.5	127.5
<b>Хүнсний бүтээгдэхүүн, ундаа, ус үйлдвэрлэл</b>					
Аарц	-	3.5	7.5	5.6	74.4
Банш, бууз, хуушуур	-	-	3.9	-	-
Бялуу	11.7	31.6	15.5	62.7	4.0*
Зайрмаг	11.0	-	125.0	97.2	77.8
Нарийн боов	12.7	1.6	61.3	145.7	237.7
Талх	51.7	58.9	480.5	617.1	128.4
Тараг	-	-	6.7	11.3	168.9
Хиамны зүйл	2.1	1.5	18.3	16.8	92.1
Хийжүүлсэн цэвэр ус, рашаан	-	4.4	-	28.2	-
Хэвийн боов	1.8	2.0	51.4	75.6	147.0
Хэрчсэн гурил	0.3	-	0.9	18.8	20.7*
<b>Хувцас үйлдвэрлэл</b>					
Ажлын хувцас	-	-	0.4	2.0	4.9*
Гар хийцийн оёмол эдлэл	-	-	-	-	-
/Хөөрөгний дайлин г.м/	-	-	0.03	0.012	37.5
Гэрийн бүрээс	-	-	0.035	-	-
Дээлнээс бусад монгол хувцас	0.6	0.1	12.6	10.0	79.7
Монгол гутал	2.4	-	14.5	2.4	16.6
Монгол дээл, тэрлэг	14.6	12.0	112.3	191.9	170.9
Оёмол пальто	0.2	-	3.5	-	-
Оёмол хүрэм	0.2	-	1.6	1.5	94.2
Өмд	-	-	1.8	2.1	115.6
Туурга	-	-	1.3	23.7	17.9*
Хүүхдийн өлгий	-	0.1	0.02	0.1	2.5*
Хүүхдийн платые	0.3	-	0.5	0.02	3.7
Шорт	-	-	0.2	-	-
Эмэгтэй хослол	-	-	0.6	0.3	50.8
Эрэгтэй, эмэгтэй пиджак	0.3	-	0.8	-	-
Юбка	-	-	0.1	0.2	123.1
<b>Модон эдлэл</b>					
Бүх төрлийн чавхдаст хөгжмийн зэмсэг	-	-	1.5	-	-
Гал тогооны өрөөний модон тавилга	4.5	-	9.0	17.4	193.0
Гар урлал, сийлбэрийн зүйлс	-	-	0.6	1.0	161.9
Гэрийн бусад модон тавилга	0.2	-	6.9	5.9	85.3
Гэрийн мод	-	-	45.0	-	-
Модон сандал	0.2	-	3.9	2.0	51.7
Модон торх, хувин	-	-	1.5	-	-
Төрөл бүрийн модон тэрэг	-	-	0.2	-	-
Төрөл бүрийн модон эдлэл	0.6	-	77.1	12.1	15.7
<b>Төмөр эдлэл үйлдвэрлэл</b>					
Гал зуух, хоолны төмөр эдлэл	2.1	2.2	21.3	24.0	112.9
Гэр ахуйн төмөр эдлэл	1.8	0.3	8.2	6.3	76.2
Төмөр таг	-	-	0.3	-	-
Ширмэн болон төмөр зуух, яндан	1.0	0.2	14.4	7.2	49.9
<b>Барилгын бүтээгдэхүүн</b>					
Бетон зуурмаг	-	35.7	-	863.6	-
Замын хавтан, хашлага	-	-	80.5	38.4	47.6
Таваарын бетон	-	-	39.4	58.8	149.0
Улаан тоосго	-	-	349.6	661.2	189.1
Хүрмэн блок	-	-	493.2	731.4	148.3
<b>Бусад үйлдвэрлэл</b>					
Ариун цэврийн цаас	0.5	0.3	1.4	3.9	2.8*
Сувагжуулалт	14.3	18.5	163.1	164.3	100.7
Эсгий	-	-	18.59	11.6	62.4



## II.6.4 АЖ ҮЙЛДВЭРИЙН САЛБАРЫН ГОЛ НЭР ТӨРЛИЙН БҮТЭЭГДЭХҮҮН ҮЙЛДВЭРЛЭЛ, төрлөөр

Гол нэр төрлийн бүтээгдэхүүн	Хэмжих нэгж	2013.XII	2014.XII	2013.I-XII	2014.I-XII	$\frac{2014.I-XII}{2013.I-XII}$	%
<b>Уул уурхай, олборлох аж үйлдвэр</b>							
Хүрэн нүүрс	мян.тн	30.9	14.4	205.2	66.1	32.2	
Цайрын баяжмал	мян.тн	6.5	8.3	103.6	92.5	89.3	
Хайрга	мян.м3	-	-	4.4	17.2	3.9*	
<b>Цахилгаан дулааны эрчим хүч үйлдвэрлэл, усан хангамж</b>							
Дулааны эрчим хүч	мян.Гкал	15	12.9	77.4	80	103.4	
Түгээсэн цэвэр ус	мян.м3	18.7	16.8	180.8	181.8	100.6	
Цахилгаан	сая.квт	2.1	2.6	21.6	23.7	109.7	
<b>Хүнсний бүтээгдэхүүн, ундаа, ус үйлдвэрлэл</b>							
Аарц	тн	-	1.5	4	2.5	62.5	
Банш, бууз, хуушуур	тн	-	-	0.6	-	-	
Бялуу	тн	1.2	2.2	1.6	4.3	2.7*	
Зайрмаг	мян.ш	40.8	-	396.2	288.9	72.9	
Нарийн боов	тн	4.3	0.6	27.5	51.4	186.9	
Талх	тн	47.4	51.4	468.9	534.3	113.9	
Тараг	мян.л	-	-	3.6	5.5	152.8	
Хиамны зүйл	тн	0.3	0.2	3.1	2.6	83.9	
Хийжүүлсэн цэвэр ус, рашаан	мян.л	-	24.1	-	155.5	-	
Хэвийн боов	тн	0.4	0.5	12.9	18.7	145.0	
Хэрчсэн гурил	тн	0.2	-	0.6	9.4	15.7*	
<b>Хувцас үйлдвэрлэл</b>							
Ажлын хувцас	ш	-	-	16	36	225.0	
Гар урлал, сийлбэрийн зүйлс	мян.төг	-	-	32	12	37.5	
Гар хийцийн оёмол эдлэл	ш	-	-	1	-	-	
Гэрийн бүрээс	ш	31	3	490	339	69.2	
Дээлнээс бусад монгол хувцас	ш	79	-	384	69	18.0	
Монгол гутал	ш	331	170	2 681	3 555	132.6	
Монгол дээл, тэрлэг	ш	2	-	35	-	-	
Оёмол пальто	ш	4	-	31	48	154.8	
Оёмол хүрэм	ш	-	-	54	68	125.9	
Өмд	ш	-	-	16	111	6.9*	
Туурга	ш	-	2	2	2	100.0	
Хүүхдийн өлгий	ш	27	-	43	1	2.3	
Хүүхдийн платье	ш	-	-	14	-	-	
Шорт	ш	-	-	24	8	33.3	
Эмэгтэй хослол	ш	5	-	15	-	-	
Эрэгтэй, эмэгтэй пиджак	ш	-	-	5	3	60.0	
Юбка	ш	-	-	3	3	100.0	
<b>Модон эдлэл</b>							
Бүх төрлийн чавхдаст хөгжим	ш	-	-	10	-	-	
Гал тогооны өрөөний модон тавилга	ш	6	-	10	16	160.0	
Гар урлал, сийлбэрийн зүйлс	ш	-	-	4	5	125.0	
Гэрийн бусад модон тавилга	ш	2	-	66	31	47.0	
Гэрийн мод	ш	-	-	1	-	-	
Модон сандал	ш	38	-	458	239	52.2	
Модон торх, хувин	ш	-	-	15	-	-	
Төрөл бүрийн модон тэрэг	ш	-	-	1	-	-	
Төрөл бүрийн модон эдлэл	мян.төг	620	-	77 085	12 110	15.7	
<b>Төмөр эдлэл үйлдвэрлэл</b>							
Гал зуух, хоолны төмөр эдлэл	мян.төг	2 110	2 190	21 298	24 048	112.9	
Гэр ахуйн төмөр эдлэл	ш	76	46	580	492	84.8	
Төмөр таг	мян.ш	-	-	20	-	-	
Ширмэн болон төмөр зуух, яндан	ш	6	1	92	66	71.7	
<b>Барилгын бүтээгдэхүүн</b>							
Бетон зуурмаг	м3	-	248	-	5 026	-	
Замын хавтан, хашлага	м2	-	-	8 051	3 517	43.7	
Таваарын бетон	м3	-	-	171.7	160	93.2	
Улаан тоосго	мян.ш	-	-	1 251.5	2 336.4	186.7	
Хүрмэн блок	мян.ш	-	-	425.6	632.2	148.5	
<b>Бусад үйлдвэрлэл</b>							
Ариун цэврийн цаас	мян.ш	1.4	0.8	3.9	11.3	2.9*	
Сувагжуулалт	мян.м3	11.6	12.4	122.7	121.9	99.3	
Эсгий	мян.м	-	-	2.3	1.5	65.2	

**II.7 ТЭЭВЭР, ХОЛБОО****II.7.1 ТЭЭВРИЙН САЛБАРЫН ҮНДСЭН ҮЗҮҮЛЭЛТ**

Үзүүлэлт	Хэмжих нэгж	2013.I-XII	2014.I-XII	%
Тээсэн ачаа	мян.тн	221.8	174.6	78.7
Ачаа эргэлт	мян.тн.км	82 779.4	43 128.7	52.1
Зорчигч	мян.хүн	52.6	57.7	109.7
Зорчигч эргэлт	мян.хүн.км	37 449.4	29 595.6	79.0
Тээврийн орлого	сая.төг	8 497.8	10 713.6	126.1

**II.7.2 ТЭЭВРИЙН ХЭРЭГСЛИЙН ТООЛЛОГЫН ДҮН, сумаар**

Сум	Бүгд		Тээврийн хэрэгслийн дүн							
			Машин		Мотоцикл		Чиргүүл		Механизм	
	2013	2014	2013	2014	2013	2014	2013	2014	2013	2014
Ас	190	261	150	177	40	84	-	-	-	-
Бд	567	680	395	579	169	101	3	-	-	-
Да	214	210	191	197	19	13	4	-	-	-
Мх	543	543	434	467	102	72	7	4	-	-
На	141	141	99	119	42	22	-	-	-	-
Он	375	340	303	306	71	31	1	3	-	-
Сү	262	357	188	251	68	103	6	3	-	-
Тш	546	583	429	455	116	128	1	-	-	-
Тц	351	357	237	260	105	94	6	-	3	3
Уб	380	351	256	264	116	87	8	-	-	-
Ха	165	226	136	186	29	40	-	-	-	-
Эц	357	401	309	329	44	62	4	6	-	4
Бу	3 115	3 206	2 693	2 794	290	221	67	89	65	102
Дүн	7 206	7 656	5 820	6 384	1 211	1 058	107	105	68	109

**II.7.3 ХОЛБООНЫ ҮНДСЭН ҮЗҮҮЛЭЛТ, оны үнээр, сая.төг**

Үзүүлэлт	Хэмжих нэгж	2013.I-XII	2014.I-XII	%	
Нийт орлого	сая.төг	484.0	565.7	116.9	
Үүнээс: Хүн амын	сая.төг	188.0	202.7	107.8	
Телефон цэг	ш	800	660	82.5	
Явуул-сан	Бичиг захидал	мян.ш	11.4	13.4	117.5
	Илгээмж	мян.ш	0.2	0.5	2.5*
	Хэвлэл	мян.ш	96.3	55	57.1
Хүлээн авсан буюу хүргэсэн	Бичиг захидал	мян.ш	6.1	5.7	93.4
	Илгээмж	мян.ш	0.4	0.5	125.0
	Хэвлэл	мян.ш	192.7	110.5	57.3
Ажиллагчдын тоо	тоо	85	91	107.1	
Үүнээс: Хүн амын	тоо	33	40	121.2	

**II.8 БАРИЛГА****II.8.1 БАРИЛГЫН БАЙГУУЛЛАГЫН ГҮЙЦЭТГЭСЭН БАРИЛГА УГСРАЛТ, ИХ ЗАСВАРЫН АЖИЛ**

Үзүүлэлт	Хэмжих нэгж	2013.I-XII	2014.I-XII	%
Барилга угсралт, их засварын ажил	сая.төг	19 827.2	104 268.1	5.3*
Үүнээс: Аймгийн барилгын байгууллага	сая.төг	3 814.9	8 407.8	220.4
Гадны барилгын байгууллага	сая.төг	16 012.3	95 860.3	5.9*

**II.9 БИЗНЕС РЕГИСТРИЙН САН****II.9.1 АЖ АХУЙН НЭГЖ, БАЙГУУЛЛАГЫН ТОО, сумаар, үйл ажиллагаа эрхлэлтээр**

Сум	Бүгд	үйл ажиллагаа явуулж байгаа	үйл ажиллагаа явуулаагүй	эхлээгүй	түр зогссон	бүрэн зогссон
Ас	18	14	4	-	4	-
Бд	30	24	6	1	5	-
Да	45	41	4	1	2	1
Мх	39	34	5	-	5	-
На	16	15	1	-	1	-
Он	28	26	2	-	2	-
Сү	28	24	4	-	4	-
Тш	32	29	3	1	2	-
Тц	47	40	7	2	5	-
Уб	27	26	1	1	-	-
Ха	20	19	1	-	-	1
Эц	59	51	8	2	6	-
Бу	411	301	110	26	68	16
Дүн	800	644	156	34	104	18



## II.9.2 ҮЙЛ АЖИЛЛАГАА ЯВУУЛЖ БАЙГАА АЖ АХУЙН НЭГЖ БАЙГУУЛЛАГЫН ТОО, сумаар, өмчийн хэлбэрээр

Сум	Бүгд	Төрийн өмчийн			Орон нутгийн			Хувийн			
		Бүгд	Дан	Оролц оотой	Бүгд	Дан	Оролц оотой	Бүгд	Дан	Хамтарсан	Гадаадын
Ас	14	4	4	-	3	3	-	7	7	-	-
Бд	25	4	4	-	2	2	-	19	18	-	-
Да	41	5	5	-	4	4	-	32	32	-	-
Мх	34	4	4	-	2	2	-	28	28	-	-
На	15	4	4	-	2	2	-	9	9	-	-
Он	26	5	5	-	2	2	-	19	19	-	-
Сү	24	4	4	-	3	3	-	17	15	2	-
Тш	29	4	4	-	3	3	-	22	21	-	1
Тц	40	6	6	-	4	4	-	30	30	-	-
Уб	26	4	4	-	2	2	-	20	18	1	1
Ха	19	4	4	-	2	2	-	13	13	-	-
Эц	51	7	7	-	3	3	-	41	40	1	-
Бу	301	56	55	1	11	11	-	234	230	3	1
Дүн	644	111	110	1	43	43	-	490	480	7	3

## II.9.3. ҮЙЛ АЖИЛЛАГАА ЯВУУЛЖ БАЙГАА АЖ АХУЙН НЭГЖ БАЙГУУЛЛАГЫН ТОО, сумаар, хариуцлагын хэлбэрээр

Сум	Бүгд	Хувьцаат кампани	Хязгаарлагдмал хариуцлагатай амгани	Төрийн өмчит үйлдвэрийн газар	Орон нутгийн өмчит үйлдвэрийн газар	Хоршоо	Зарим гишүүд нь бүрэн хариуцлагатай нөхөрлөл	Бүх гишүүд нь бүрэн хариуцлагатай нөхөрлөл	Төсөвт байгууллага	Төрийн бус байгууллага
Бд	24	-	12	-	-	2	2	1	6	1
Да	41	-	25	-	2	3	2	2	7	-
Мх	34	-	19	-	-	2	5	1	6	1
На	15	-	5	-	-	-	2	2	6	-
Он	26	-	11	-	-	4	2	1	7	1
Сү	24	-	9	-	1	-	-	4	6	4
Тш	29	-	10	-	1	5	3	2	6	2
Тц	40	-	19	-	2	1	3	2	8	5
Уб	26	-	13	-	-	1	1	4	6	1
Ха	19	-	8	-	-	1	1	2	6	1
Эц	51	-	35	-	-	3	1	1	10	1
Бу	301	7	179	4	5	12	10	8	51	25
Дүн	644	7	348	4	12	34	35	30	131	43



II.9.4. АЖ АХУЙН НЭГЖ БАЙГУУЛЛАГЫН ТОО, эдийн засгийн Үйл ажиллагааны салбарын ангилал, сумаар

Сум	Эдийн засгийн үйл ажиллагааны чиглэл																	
	ААНБ-ын тоо - бүгд	Хөдөө аж ахуйн, ан агнуур, ойн аж ахуй	Уул уурхай, олборлох үйлдвэр	Боловсруулах үйлдвэр	Цахилгаан, хий үйлдвэрлэл, ус хангамж	Барилга	Бөөний болон жижиглэн худалдаа, гэр ахуйн барааны засварлах үйлчилгээ	Зочид буудал, зоогийн газар	Тээвэр, агуулахын аж ахуй, холбоо	Санхүүгийн гүйлгээ хийх үйл ажиллагаа	Үл хөдлөх хөрөнгө, түрээс, бизнесийн үйл ажиллагаа	Мэргэжлийн шинжлэх ухаан болон техникийн үйл ажиллагаа	Удирдлагын болон дэмжлэг үзүүлэх	Төрийн удирдлага, батлан хамгаалах, албан журмын нийгмийн даатгалын үйл	Боловсролын салбарын үйл ажиллагаа	Эрүүл мэнд, нийгмийн халамжийн үйл ажиллагаа	Урлаг үзвэр тоглоом наадам	Нийгэм, бие хүнд үзүүлэх бусад үйлчилгээ
Ас	14	1	-	-	-	-	3	-	-	-	-	4	2	2	1	1	-	
Бд	24	1	-	-	-	-	11	-	1	-	-	4	2	2	1	1	1	
Да	41	1	-	1	2	-	18	4	1	-	-	4	3	3	2	1	1	-
Мх	34	2	-	-	-	1	17	-	1	-	-	5	2	3	1	1	1	
На	14	-	-	-	-	-	8	-	-	-	-	-	2	2	1	1	-	
Он	27	1	-	1	-	-	8	2	-	1	-	5	1	3	2	1	1	1
Сү	24	2	1	1	1	-	7	-	1	-	-	3	2	2	1	1	2	
Тш	29	4	1	2	1	-	12	-	-	-	-	1	2	2	1	1	2	
Тц	40	7	-	2	1	1	11	3	1	-	-	3	3	2	1	1	4	
Уб	26	-	-	1	-	-	12	1	-	-	-	5	2	2	1	1	1	
Ха	19	1	-	1	-	-	4	1	1	-	-	4	2	2	1	1	1	
Эц	51	4	2	1	-	1	24	3	-	-	-	5	5	3	1	1	1	
Бу	301	12	3	20	5	14	86	20	13	16	10	13	6	25	19	7	9	23
Дүн	644	36	7	30	10	17	221	34	19	17	10	56	10	55	45	19	21	37



II.9.5. АЖ АХУЙН НЭГЖ БАЙГУУЛЛАГЫН АЖИЛЛАГСДЫН ТОО, эдийн засгийн Үйл ажиллагааны салбарын ангилал, сумаар

Сум	Эдийн засгийн үйл ажиллагааны чиглэл																
	Ажиллагсдын тоо - бүгд	Уул уурхай, олборлох үйлдвэр	Боловсруулах үйлдвэр	Цахилгаан, хий үйлдвэрлэл, ус хангамж	Барилга	Бөөний болон жижиглэн худалдаа, гэр ахуйн барааны засварлах үйлчилгээ	Зочид буудал, зоогийн газар	Тээвэр, агуулахын аж ахуй, холбоо	Санхүүгийн гүйлгээ хийх үйл ажиллагаа	Үл хөдлөх хөрөнгө, түрээс, бизнесийн үйл ажиллагаа	Мэргэжлийн шинжлэх ухаан болон техникийн үйл ажиллагаа	Удирдлагын болон дэмжлэг үзүүлэх	Төрийн удирдлага, батлан хамгаалах, албан журмын нийгмийн даатгалын үйл ажиллагаа	Боловсролын салбарын үйл ажиллагаа	Эрүүл мэнд, нийгмийн халамжийн үйл ажиллагаа	Урлаг үзвэр тоглоом наадам	Нийгэм, бие хүнд үзүүлэх бусад үйлчилгээ
Ас	117	-	-	-	-	5	-	-	-	-	13	-	17	52	23	5	-
Бд	221	-	-	-	-	25	-	10	-	-	8	-	20	104	32	5	16
Да	233	-	13	9	-	35	28	1	-	-	8	7	26	68	23	5	-
Мх	235	-	-	-	1	21	-	1	-	-	12	-	24	108	27	7	12
На	108	-	-	-	-	11	-	-	-	-	-	-	20	51	22	4	-
Он	667	-	5	-	-	12	4	-	4	-	18	1	489	79	35	5	6
Сү	528	353	1	12	-	12	-	15	-	-	6	-	15	67	27	5	10
Тш	211	12	4	3	-	21	-	-	-	-	2	-	23	76	26	8	24
Тц	237	-	2	18	2	22	7	5	-	-	12	-	31	73	22	5	9
Уб	207	-	4	-	-	42	2	-	-	-	18	-	19	74	27	5	16
Ха	127	-	13	-	-	6	1	1	-	-	7	-	14	51	24	8	1
Эц	1 022	128	3	-	2	50	5	-	-	-	8	-	633	138	31	6	9
Бу	3 543	49	160	570	219	239	78	74	19	31	97	95	759	493	324	147	122
Дүн	7 456	542	205	612	224	501	125	107	23	31	209	103	2 090	1 434	643	215	225



**Хаяг:** Сүхбаатар аймаг, Баруун-Урт сум  
Аймгийн нутгийн удирдлагын ордон, 102, 103 тоот  
**Вэб сайт:** <http://sukhbaatar.nso.mn>  
**Фесбүүк хуудас:** <https://www.facebook.com/statistic>  
**Холбоо барих утас:** 70518819, 70518203  
**И-мэйл:** [sukhbaatar@nso.mn](mailto:sukhbaatar@nso.mn), [statistic\\_suh@yahoo.com](mailto:statistic_suh@yahoo.com)

Үндэсний Статистикийн хорооны мэдээллийн сайт: <http://www.nso.mn>  
Статистик мэдээллийн нэгдсэн сангийн сайт: <http://www.1212.mn>  
Тооллогын мэдээллийн сангийн сайт: <http://arctgis.nso.mn>  
Аймгийн мэдээллийн сайт: <http://sukhbaatar.mn>

**СТАТИСТИК -  
ХӨГЖИЛД ХӨТЛӨГЧ ХҮЧ**