



УВС АЙМГИЙН СТАТИСТИКИЙН ХЭЛТЭС

УВС АЙМГИЙН НИЙГЭМ, ЭДИЙН ЗАСГИЙН БАЙДАЛ САРЫН ТАНИЛЦУУЛГА

2015/04



Хэрэглэгчдэд зориулсан лавлагаа:

Аймгийн Статистикийн хэлтсээс гаргаж буй дараахь мэдээлэл, танилцуулга, тооллого, түүвэр судалгааны үр дүнг **uvs.nso.mn** хаягаар орох болон аймгийн ЗДТГ-т байрлуулсан электрон самбарыг ашиглан үзэж, холбогдох мэдээллээ авч болно. Үүнд :

- + Аймгийн нийгэм эдийн засгийн байдлын танилцуулгууд
- + Ажиллах хүчний үр дүнгийн танилцуулга
- + Өрхийн нийгэм эдийн засгийн түүвэр судалгааны үр дүн
- + 2010 оны Хүн ам орон сууцны тооллогын үр дүн,сум,багаар
- + Аж ахуйн нэгжийн тооллогын үр дүн, аймгуудаар, сумдаар, 2010 он
- + 2013 оны ХАА-н салбарын танилцуулга, Хүн ам, өрхийн төлөв байдал сэдэвт танилцуулга
- + Аймгийн үйлдвэр,үйлчилгээний салбарын танилцуулга
- + 2014 оны ХАА-н салбарын танилцуулга

Улс, аймгийн мэдээлэл авах хаяг: uvs.nso.mn
www.uvs.gov.mn

Мэдээллийн сангаас авах бол: www.1212.mn, www.toollogo2010.mn

Увс аймгийн Статистикийн хэлтсийн ажилтнуудтай харилцах хаяг :
uvs@nso.mn / албаны хаяг /
Утас: 70453316, 70452322

АГУУЛГА

Хэрэглэгчдэд лавлагаа	2
Аргачлалын тайлбар	4
III. Хүн ам	
3.1 Хүн ам	5
IV Хөдөлмөр	
4.1 Шинэ ажлын байр болон бүртгэлтэй ажилгүйчүүд	6-9
VI. Нийгмийн даатгал,халамж	9-11
VIII. Эрүүл мэнд	11-15
X. Соёл	15-16
XI. Байгаль орчин	
11.1 Цаг уурын байдал	17
11.2 Аюулт үзэгдэл, ослын мэдээ	17
XII.Гэмт хэрэг,шүүх	18-19
XIV. Мөнгө,банк,даатгал	20-21
XV. Төрийн санхүү	
15.1 Орон нутгийн төсвийн орлого	21-24
15.1 Орон нутгийн төсвийн зарлага	24
15.1 Төсөвт байгууллагуудын өглөг авлага	24-25
XVI. Гадаад худалдаа	25
XVII. Үнэ	26-30
XVIII Хөдөө аж ахуй	
18.1 Төллөлт, төл бойжилт	30-32
18.2 Том малын зүй бусын хорогдол	32
18.3 Хөдөө аж ахуйн бүтээгдэхүүний дундаж үнэ	32-33
XIX Аж үйлдвэр	34-39
XX. Тээвэр холбоо	39-40

Хүснэгтэн мэдээллүүд

Аймгийн үндсэн үзүүлэлт	41-42
IV Хөдөлмөр	43-46
VI. Нийгмийн даатгал,халамж	47-49
VIII. Эрүүл мэнд	49-52
X. Соёл	53
XI. Байгаль орчин	53-54
XII.Гэмт хэрэг,шүүх	54-56
XIV. Мөнгө,банк,даатгал	56-59
XV. Төрийн санхүү	60-62
XVI. Гадаад худалдаа	62
XVII. Үнэ	63-64
XVIII Хөдөө аж ахуй	64-69
XIX Аж үйлдвэр	70-72
XX. Тээвэр,холбооны үзүүлэлт	73
АЖИЛЛАГЧДЫН ТОО, ДУНДАЖ ЦАЛИНГИЙН СУДАЛГАА	73-75

Аргачлалын тайлбар:**ОРОН НУТГИЙН ТӨСӨВ**

Төсвийн орлого зарлагын тооцоог Олон улсын Валютын сангийн стандарт ангиллаар 1995 оны 10-р сараас эхлэн гаргаж байна. Төсвийн орлогын мэдээг аймгийн Татварын хэлтэс, төсвийн зарлага, санхүүжилтийн мэдээг СТС-ийн хэлтсээс гаргадаг.

Төсвийн орлогын мэдээг хэрэглэгчдэд илүү тодорхой болгох зорилгоор аймгийн нийт төсвийн орлого, үүнээс улсын төвлөрсөн төсөвт төвлөрүүлэх орлогын төлөвлөгөөний биелэлт, орон нутгийн төсвийн орлого, үүнээс улсын төсөвт /аймгийн/ төвлөрүүлэх орлогын төлөвлөгөөний биелэлт гэж салгаж харууллаа. Төсвийн зарлагыг эдийн засгийн салбарын ангиллаар гаргаж, улсын төсвийн байгууллагууд, орон нутгийн төсвийн байгууллагууд гэж тус тусдаа гарсныг нэгтгэж орууллаа.

ҮНЭ

Аймгийн төвийн хүнсний зах дээр борлогдож байгаа хөдөө аж ахуйн гаралтай хүнсний бүтээгдхүүн, ноос, ноолуур, арьс шир зэрэг зарим бүтээгдхүүний зах зээлийн дундаж үнийг харуулав.

Хэрэглээний үнийн индекс гэдэг нь өрх орлогоороо өөрсдийн хэрэгцээнд худалдан авсан, үйлчлүүлсэн хамгийн чухал, эн тэргүүний нийтлэг хэрэгцээтэй бараа, үйлчилгээний үнийн өөрчлөлтийг тэдгээрийн хэрэглээний зардалд эзлэх хувиар жигнэсэн дундаж юм.

2012 оноос эхлэн хэрэглээний сагсны нэр төрлийг шинэчилж 213 нэр төрөл болгож 2010 оны 12-р сарын үнээр суурилан ХҮИ-ийг тооцож байна.

АЖ ҮЙЛДВЭР

Аж ахуйн нэгжүүдийг эдийн засгийн үйл ажиллагаагаар нь ангилахдаа НҮБ-ын эдийн засгийн үйл ажиллагааны Олон улсын стандарт ангиллыг мөрдөж байна.

Аж үйлдвэрийн борлуулсан бүтээгдхүүн нь аж ахуйн нэгж, байгууллагын тайлангийн хугацаанд буюу гадагш гүйцэтгэсэн ажил, үйлчилгээний хэмжээ юм.

Аж үйлдвэрийн нийт бүтээгдхүүний өсөлтийг гол нэр төрлийн бүтээгдхүүнийг 2010 оны зэрэгцүүлэх үнээр үнэлж тодорхойлсон болно.

Гол нэр төрлийн бүтээгдхүүний үйлдвэрлэл нь тухайн бүтээгдхүүний үйлдвэрлэлийн биет хэмжээг харуулна.

ХӨДӨЛМӨР

Ажилгүйчүүдийн тоонд олон улсын стандарт ангиллын дагуу Монгол улсын хуулиар зөвшөөрөгдсөн хөдөлмөрлөх насны, хөдөлмөр эрхлэх чадвартай, цалин хөлстэй ажил болон хувиараа хөдөлмөр эрхэлдэггүй, тухайн үед ажиллахад бэлэн, цалин хөлстэй ажил идэвхтэй эрж, хайж байгаа хөдөлмөр эрхлэлтийн албанд бүртгүүлсэн хүмүүс орно.

ЭРҮҮЛ МЭНД

Нялхсын нас баралт (1 хүртэл насны 1000 хүүхдэд ногдох)–ыг тухайн үед 1 хүртэлх насны нас барсан хүүхдийн тоог амьд төрсөн хүүхдийн тоонд харьцуулж тодорхойлдог.

ГЭМТ ХЭРЭГ

18 ба түүнээс дээш насны 10000 хүнд ногдох бүртгэгдсэн гэмт хэргийн тоог гаргахдаа нийт бүртгэгдсэн гэмт хэргийн тоог жилийн дундаж 18 ба түүнээс дээш насны хүн амд харьцуулан тооцно

ХАА-н САЛБАР

Аймгийн ИТХ-ын 2002 оны ээлжит 8-р хуралдаанаар баталсан бүсүүд:

Баруун бүс : Завхан, Наранбулаг, Өлгий, Өмнөговь, Тариалан, Ховд

Хойт бүс : Бөхмөрөн, Давст, Сагил, Түргэн

Зүүн бүс: Зүүнговь, Малчин, Тэс, Хяргас

Өмнөт бүс: Баруунтуруун, Зүүнхангай, Өндөрхангай, Цагаанхайрхан

Төвийн бүс : Улаангом хот

ТЭМДЭГЛЭГЭЭНИЙ ТАЙЛБАР :

1. Саруудыг ром тоогоор тэмдэглэв. (I, II, III , IV, V..... г.м)
I-XII жилийн эхний тухайн сарыг оруулсан өсөн нэмэгдэх дүнг харуулав.
2. Дараахь тэмдэглэлүүдийг ашиглав :
... мэдээлэл байхгүй
0.0 маш бага тоо
- гүйцэтгэл байхгүй
Д - дахин
3. Орон дэвшүүлэлтээс хамаарч зарим үзүүлэлтийн нийлбэр нь дүнтэйгээ, бүтцийг хувиар илэрхийлэхэд 100 хувиас бага зэрэг зөрөх тохиолдол байж болно.



III ХҮН АМ

2015 оны эхний 4 сард 718 эхээс 726 хүүхэд амьд төрсөн нь өнгөрсөн оны мөн үеийнхээс төрсөн хүүхдийн тоо 20 – ээр буюу 2.8 хувиар өссөн байна.

Гэрийн төрөлт 8 гарсан нь өнгөрсөн оны мөн үеийнхээс 3 хүүхдээр их байна.

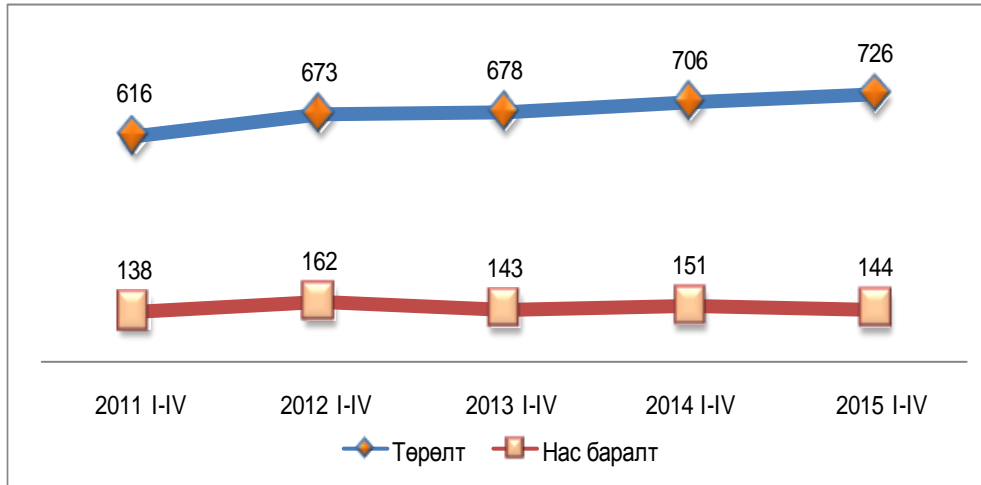

Хүн амын төрөлтийн тоо өмнөх 4 жилийн дунджаас 8.6 хувиар өссөн байна.

Хүн амын нас баралт 144 гарч өнгөрсөн оны мөн үеэс 4.6 хувиар буурсан бөгөөд 1000 хүнд 1.9 ноогдох болсон нь ноднингийн мөн үеэс 0.1 промилээр бага байна. Нийт нас баралтын 16.0 хувийг эмнэлэгийн нас баралт эзэлж өнгөрсөн оны мөн үеэс 0.7 пунктээр өссөн байна. Хүн амын нас баралтын тоо өмнөх 4 жилийн дунджаас 3.0 хувиар буурсан байна.

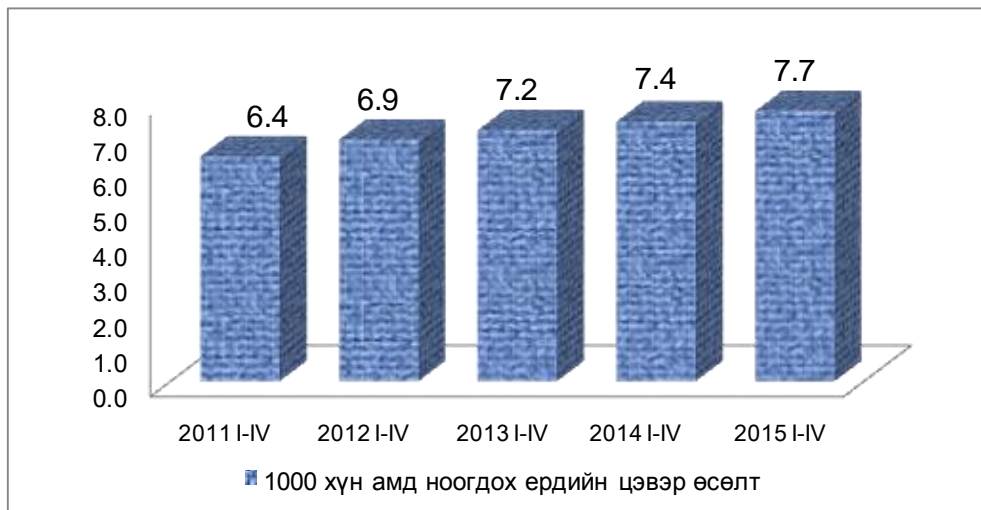

2015 оны 4 сард 1000 хүн амд ноогдох цэвэр өсөлт 7.7 байгаа нь өнгөрсөн оны мөн үеийнхээс 0.3 промилээр, өмнөх 4 жилийн дунджаас 0.7 промилээр тус тус өссөн үзүүлэлттэй байна.



IV ХӨДӨЛМӨР

4.1 Шинэ ажлын байр болон бүртгэлтэй ажилгүйчүүд

Аймгийн хөдөлмөрийн хэлтэст бүртгүүлсэн ажил идэвхитэй хайж байгаа ажилгүй хүний тоо 1263 болж, өнгөрсөн оны мөн үеийнхээс 32.1 хувиар буюу 307 хүнээр, өмнөх сараасаа 0.2 хувиар буюу 2 ажилгүй иргэдээр тус тус өссөн байна. Аймгийн хэмжээнд 711 эмэгтэй ажил идэвхитэй эрж байгаа нь ажилгүйчүүдийн 56.3 хувийг эзэлж байна.

Бүртгэлтэй ажилгүйчүүдийн тоо, сүүлийн 4 жилээр

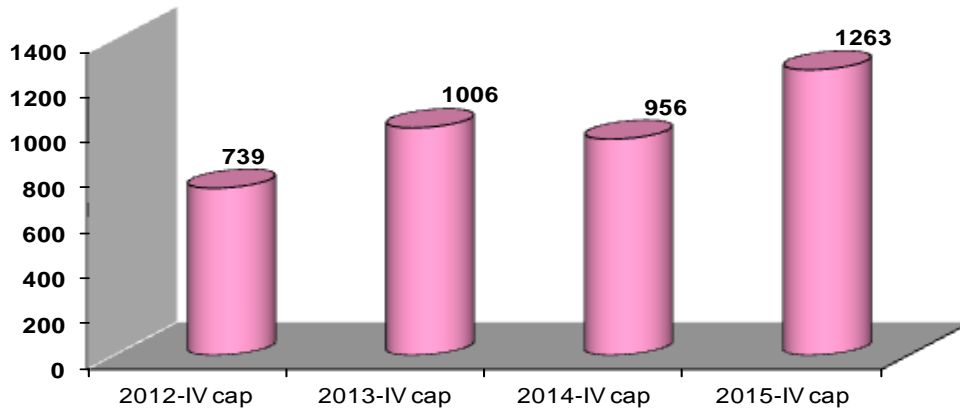

Оны эхний 4 сарын байдлаар бүртгүүлсэн, ажил идэвхитэй эрж байгаа ажилгүйчүүдийн тоо өмнөх 3 жилийн дунджаас 40.3 хувиар буюу 363 ажилгүйчүүдээр нэмэгдсэн байна. Бүртгэлтэй ажилгүйчүүдийн 1.0 хувь нь буюу 13 хөгжлийн бэрхшээлтэй иргэн байна.

Аймгийн хөдөлмөрийн хэлтэст 4-р сард 281 ажилгүй иргэн шинээр бүртгүүлж, бүртгэлтэй байсан ажилгүйчүүдээс 53 иргэн ажилд зуучлагдан орж, 226 иргэн ажил идэвхтэй хайхгүй байгаа шалтгаанаар бүртгэлээс хасагджээ.

Бүртгэлтэй ажилгүйчүүдийг насны бүлгээр авч үзвэл 23.1 хувь нь 15-24 насны, 39.5 хувь нь 25-34 насны, 21.5 хувь нь 35-44 насны, 15.6 хувь нь 45-59 насны, 0.2 хувь нь 60 дээш насны ажилгүйчүүд байна. Ажилгүйчүүдийн 25.2 хувь нь дээд, 19.0 хувь нь тусгай дунд болон мэргэжлийн анхан шатны, 48.4 хувь нь бүрэн ба бүрэн бус дунд боловсролтой, 7.4 хувь нь бага болон боловсролгүй хүмүүс эзэлж байна.

Бүртгэлтэй ажилгүйчүүд боловсролын түвшингээр

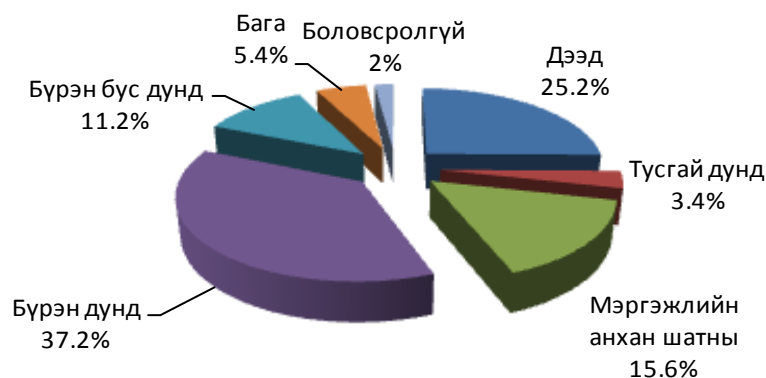

16-аас дээш насны арван мянган хүнд 261 ажилгүйчүүд ноогдож байна.

2015 оны 4-р сарын байдлаар 223 ажлын байрны захиалга ирсэн бөгөөд өнгөрсөн оны мөн үетэй харьцуулахад 18.3 хувиар буурчээ.

Хөдөлмөр

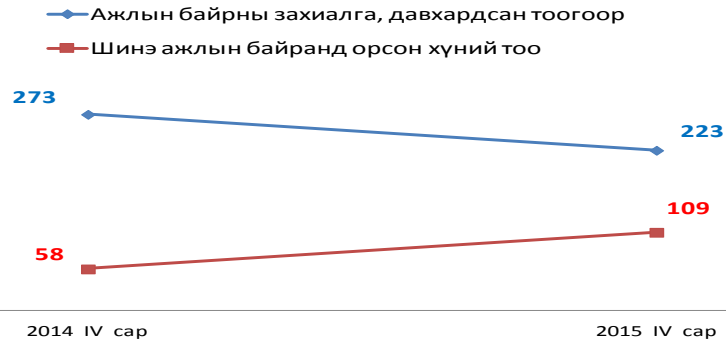

Ажлын байрны захиалга эдийн засгийн ангиллаар авч үзэхэд 6.3 хувийг ХАА, ойн аж ахуй, ан агнуур, 9.9 хувийг уул уурхай, 3.6 хувийг барилга, 26.9 хувийг боловсруулах үйлдвэрлэл, 7.1 хувийг худалдаа, 0.9 хувийг санхүүгийн болон даатгалын үйл ажиллагаа, 9.0 хувийг төрийн удирдлага ба батлан хамгаалах үйл ажиллагаа, албан журмын нийгмийн хамгааллын салбар, 11.2 хувийг боловсролын салбар, 16.6 хувийг үйлчилгээний бусад салбар, 0.4 хувийг урлаг, үзвэр, тоглоомын салбар, 2.7 хувийг тээвэр ба агуулахын үйл ажиллагаа, 3.1 зочид буудал, нийтийн хоолны үйлчилгээний салбарууд эзэлж байна.

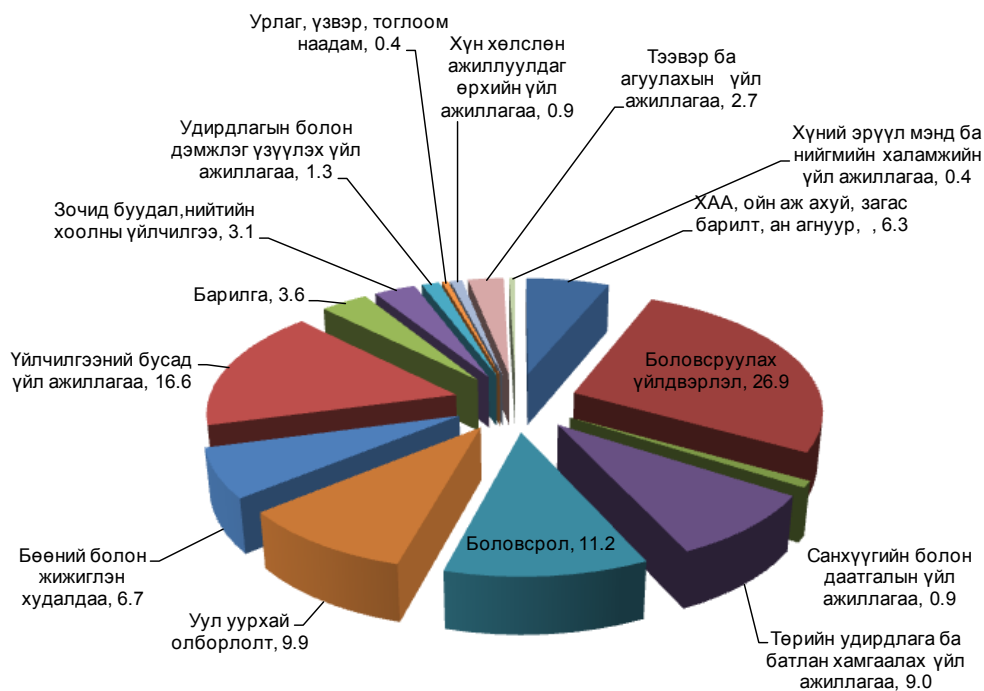

Ажлын байрны захиалгыг өнгөрсөн оны мөн үетэй харицуулахад ХАА салбар 41.7 хувиар, боловсруулах үйлдвэрлэлийн салбар 1.6 хувиар, барилгын салбар 86.0 хувиар, санхүү болон даатгалын салбар 66.7 хувиар, удирдлагын болон дэмжлэг үзүүлэх үйл ажиллагааны салбар 50.0 хувиар, эрүүл мэнд ба нийгмийн халамжийн үйл ажиллагааны салбар 91.7 хувиар, урлаг, үзвэр, тоглоомын салбар 66.7 хувиар, үйлчилгээний бусад үйл ажиллагааны салбар 28.8 хувиар тус тус буурч, уул уурхай олборлолт 83.3 хувиар, худалдааны салбар 87.5 хувиар, төрийн удирдлага ба батлан хамгаалах үйл ажиллагааны салбар 2.2 хувиар боловсролын салбар 31.6 хувиар тус тус өссөн байна.

2015 оны 1000 ажлын байр шинээр бий болгох зорилттойгоос 109 шинэ ажлын байр бий болж зорилтын биелэлт 10.9 хувьтай байна. Ажлын шинэ байранд орсон иргэдийг өнгөрсөн оны мөн үетэй харьцуулахад 87.9 хувиар өссөн байна.

Шинэ ажлын байранд орсон хүмүүсийн 0.9 хувь нь менежер, 15.6 хувь нь мэргэжилтэн, 7.3 хувь нь ХАА, ойн аж ахуйн, 12.8 хувь нь худалдаа, 11.0 хувь нь контор, үйлчилгээний ажилтан, 34.9 хувь нь үйлдвэрлэл, барилга, гар урлалын ажилтан, 9.2 хувь нь машин механизмын операторч, угсрагч, 4.6 хувь нь энгийн ажил мэргэжилд ажилд орсон байна.

Ажлын шинэ байранд ажилд орсон хүмүүс, ажил мэргэжлийн ангиллаар, бүтцээр

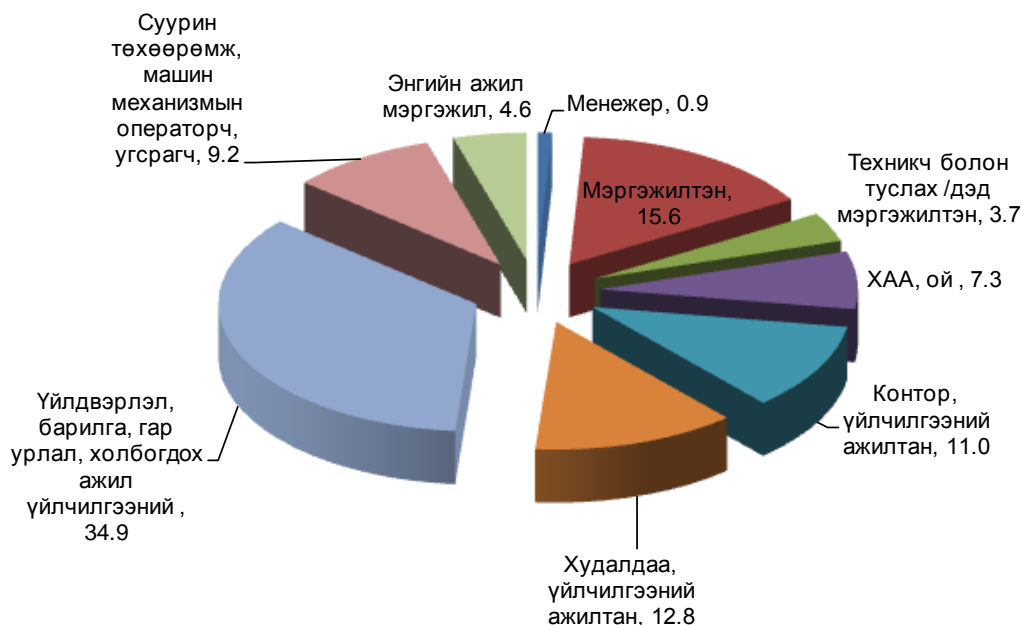

Шинэ ажлын байранд орсон иргэдийн 45.0 хувийг боловсруулах үйлдвэрлэл, 25.7 хувийг худалдаа, 3.7 хувийг тээвэр, 3.7 хувийг мэдээлэл, холбоо, 0.9 зочид буудал, нийтийн хоолын үйлчилгээ, 10.1 хувийг боловсролын салбар, 0.9 хувийг мэргэжлийн шинжлэх ухааны салбар, 3.7 хувийг төрийн удирдлага, 5.5 хувийг эрүүл мэнд, 0.9 хувийг үйлчилгээний бусад үйл ажиллагааны салбар тус тус эзэлж байна.

Шинэ ажлын байранд ажилд орсон хүний тоо, эдийн засгийн салбарын ангилалаар, бүтцээр

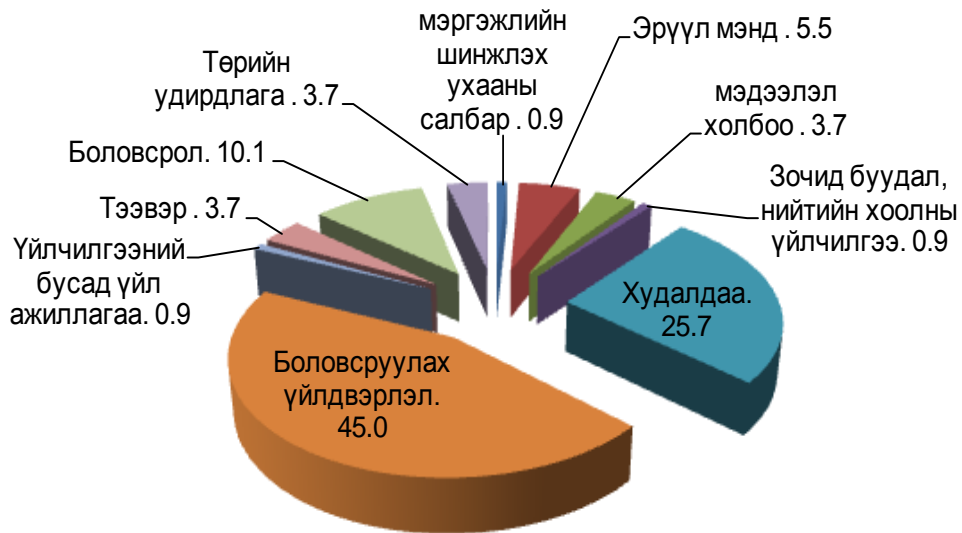

Ажлын шинэ байранд ажилд орсон иргэдийн эдийн засгийн салбарын ангилалыг өнгөрсөн оны мөн үетэй харьцуулахад боловсруулах үйлдвэрлэл 81.5 хувиар, худалдааны салбар 14.0 дахин, төрийн удирдлага 2 дахин өссөн, мөн ажил мэргэжлийн ангилалыг өнгөрсөн оны мөн үетэй харицуулахад мэргэжилтэн 1.8 дахин, худалдаа үйлчилгээний ажилтан 2.0 дахин, үйлдвэрлэл, барилга, гар урлалын, холбогдох ажил үйлчилгээнд орсон ажилтангууд 1.5 дахин, суурин төхөөрөмжийн ажилтан 2.5 дахин, энгийн ажил мэргэжилтэй ажилд орсон иргэд 1.2 дахин тус тус өссөн байна.



VI НИЙГМИЙН ДААТГАЛ, ХАЛАМЖ

НДС-д шимтгэлээр 4658.3 сая төгрөг оруулахаас 4215.3 сая төгрөг оруулж төлөвлөгөөг 9.5 хувиар тасаллаа. Өмнөх онтой харьцуулахад НДШ-ийн орлого 415.9 сая төгрөгөөр буюу 10.9 хувиар өссөн байна.

Нийгмийн даатгалын сангийн орлого, сая төгрөг

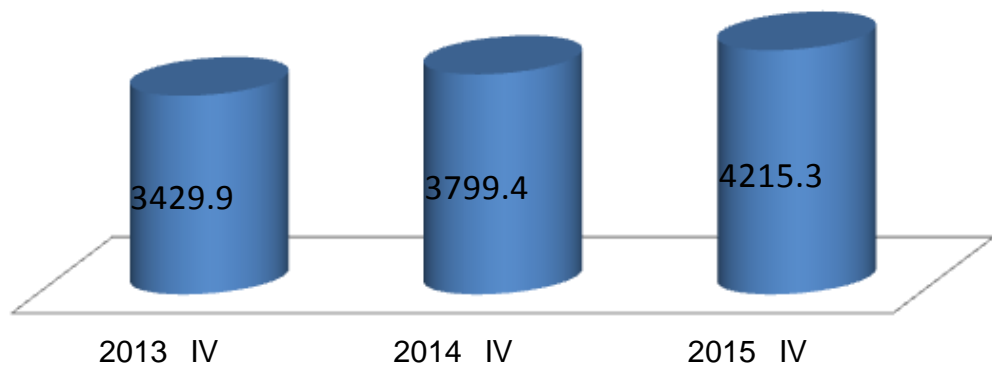

Сангуудаар авч үзвэл тэтгэврийн даатгалын сангийн орлогын төлөвлөгөө 7.9 хувиар, ЭМ – ийн даатгалын сангийн орлогын төлөвлөгөө 14.5 хувиар, тэтгэмжийн даатгалын сангийн орлогын төлөвлөгөө 10.4, ажилгүйдлын даатгалын сангийн орлогын төлөвлөгөө 11.4 хувиар, ҮОМШӨ-н сангийн орлогын төлөвлөгөө 5.7 хувиар тус тус тасарсан байна. НДС-ийн шимтгэлийн орлогын төлөвлөгөөг бүх сум 0.1-14.9 хувиар тасалсан байна.

НДС 356.9 сая төгрөгийн авлагатай байгаа бөгөөд өнгөрсөн оны мөн үеэс 177.0 сая төгрөгөөр буюу 2.0 дахин өссөн байна. Нийт авлагын 28.7 хувийг төсөвт байгууллагын өглөг эзэлж байна.

Нийгмийн даатгалын сангийн орлого, төрлөөр, сая төг

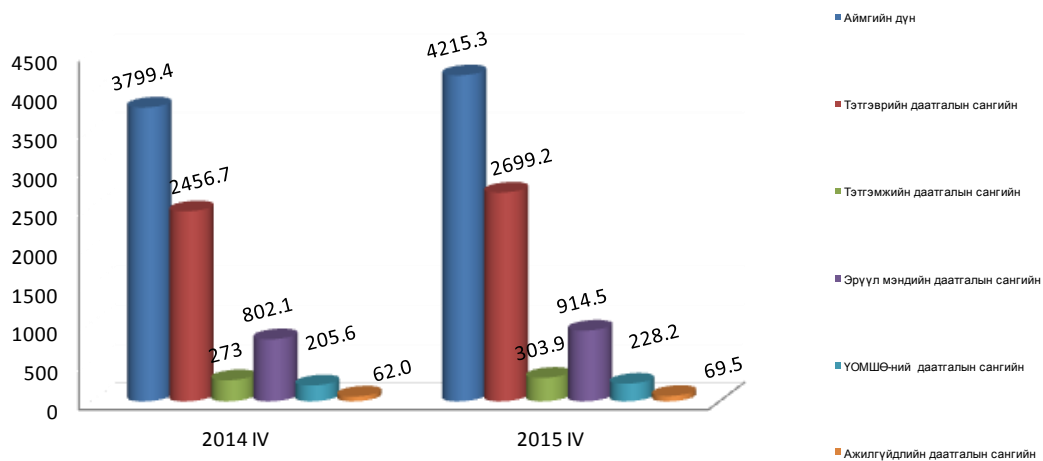

Сангуудаар авч үзвэл өнгөрсөн оны мөн үеэс ажилгүйдлын даатгалын сангийн орлого 12.1 хувиар, тэтгэврийн даатгалын сангийн орлого 9.9 хувиар, тэтгэмжийн даатгалын сангийн орлого 11.3 хувиар, ҮОМШӨ-н сангийн орлого 11.0 хувиар, ЭМ –ийн даатгалын орлого 14.0 хувиар тус тус өссөн байна.

Нийгмийн даатгалын сангийн зарлага, төрлөөр, сая.төг

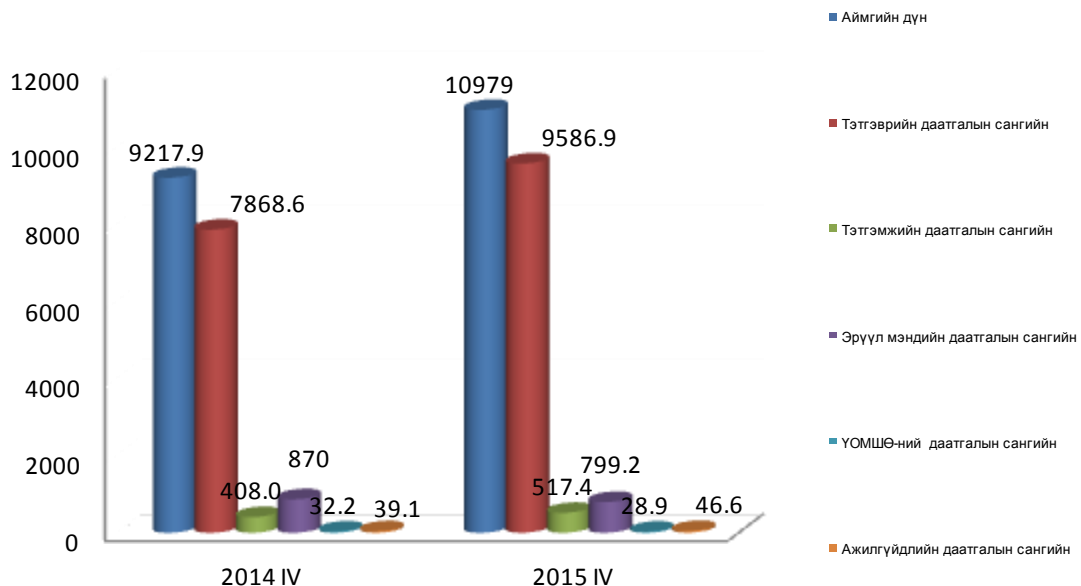

9.6 тэрбум төгрөг тэтгэвэрт, 517.4 сая төгрөгийг тэтгэмжийн даатгалд, ЭМД-ын санхүүжилтэнд 799.2 сая төгрөгийг, 28.9 сая төгрөгийг ҮОМШӨ-нд, 46.6 сая төгрөгийг ажилгүйдлийн даатгалийн сангаас зарцуулж тэтгэвэр тэтгэмж болон эрүүл мэндийн даатгалыг бүрэн олгосон байна.

Нийгмийн даатгалын сангуудын зарцуулалт, бүтцээр, 2015 оны IV сар

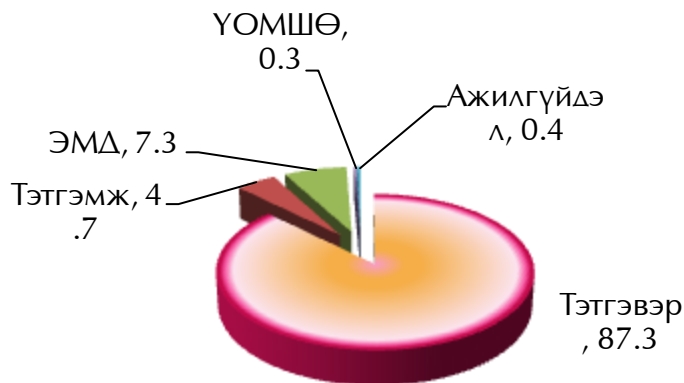

Нийгмийн халамжийн сангаас оны эхний 4 сард 23.1 мянган хүнд 3.4 тэрбум төгрөг зарцуулснаас алдарт эхийн одонт 7556 хүнд 1124.0 сая төгрөг, алдар цолтой 29 ахмадад 13.9 сая төгрөг, орон нутгийн хөгжлийн сангаас халамжийн тэтгэврийг 1825 хүнд 874.9 мян төгрөг, нөхцөлт мөнгөн тэтгэмжийг 2003 хүнд 386.2 сая төгрөг, 5956 ахмад настан хөгжлийн бэрхшээлтэй иргэдэд 352.2 сая төгрөг, амжиргааг дэмжих нөхцөлт мөнгөн тусламж болох 274.7 сая төгрөгийг 610 иргэнд, 1927 жирэмсэн болон хөхүүл хүүхэдтэй эхчүүдэд 325.2 сая төгрөг, 3174 иргэнд 126.1 сая төгрөгийн хүнс тэжээлийн тусламжийг үзүүлсэн байна.

Халамжийн сангийн зарцуулалт, сая төгрөг

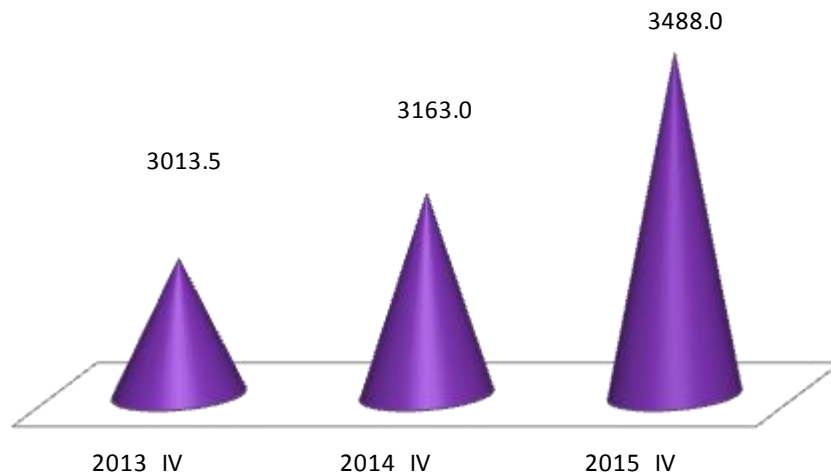

Асрамжийн газар нийт 12 хүн асруулж байгаа бөгөөд 7 эмэгтэй байна. Асрамжийн үйл ажиллагаанд нийт 52.7 сая төгрөгийг зарцуулсан нь өнгөрсөн оны мөн үеэс асрамжийн үйл ажиллагаанд зарцуулсан мөнгө 58.6 сая төгрөгөөр буурч, асруулагчийн тоо 8 хүнээр цөөрсөн байна.

Хүнс тэжээлийн нэмэгдэлийн үйлчилгээнд хамрагдсан Улаангом сумын 522 өрхийн 3174 иргэнд хүнсний цахим эрхийн бичгээр үйлчилж оны эхний 4 сард 126.1 сая төгрөгийн хүнсний

бүтээгдэхүүнээр хангасан байна. Бусад сумдын иргэдийн хүнсний эрхийн бичиг цаасан талоноор ирж сумдад тараагдаж байна.



VIII. ЭРҮҮЛ МЭНД

Аймгийн хэмжээнд 2015 оны эхний 4 сарын байдлаар нэг хүртэлх насандаа 15 хүүхэд эндэж, өмнөх оны мөн үеийнхээс 2 хүүхдээр өссөн, 1 – 5 хүртэлх насны хүүхдийн эндэгдэл 2 гарсан бөгөөд өнгөрсөн оны мөн үеийнхээс 2 хүүхдээр их байна. Мөн жирэмслэлт болон төрөлтийн улмаас эхийн эндэгдэл гараагүй байна.



5 хүртэлх насны хүүхдийн эндэгдлийн түвшин /амьд төрсөн 1000 хүүхдэд ногдох/ Түргэн /500.0/, Зүүнговь /250.0/, Тэс /142.9/, Ховд /125.0/, Баруунтуруун /62.5/, Өндөрхангай /58.8/ Тариалан /55.6/, суманд байгаа нь аймгийн дунджаас 32.2 – 476.6 промилээр өндөр, Улаангом сум 7.5 промилээр бага бусад суманд гараагүй байна.

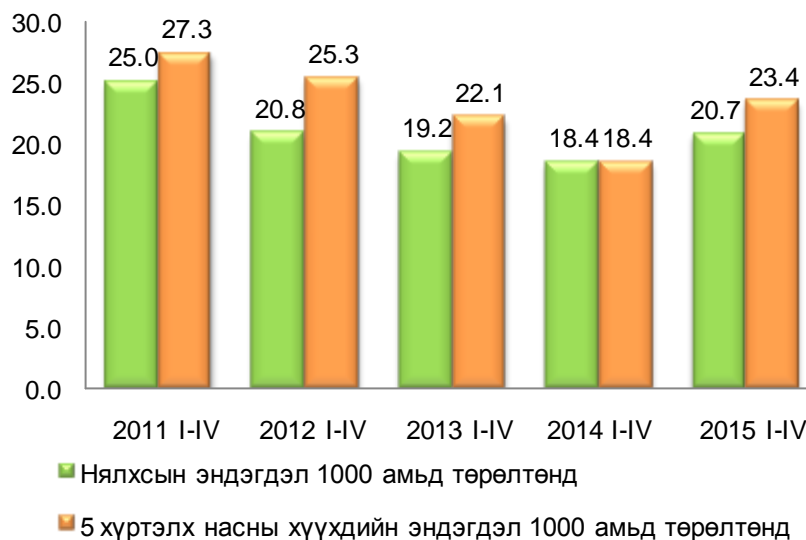

0-1 хүртэлх насны хүүхдийн эндэгдэл 15 гарч, 1000 амьд төрөлтөд ноогдох нялхсын эндэгдлийн түвшин 20.7 байгаа нь өнгөрсөн оны мөн үеийнхээс 2.3 промилээр өссөн байна.

Өмнөх 4 жилийн дунджаас нялхсын эндэгдлийн түвшин 0.2 промилээр буурсан бол 5 хүртэлх насны хүүхдийн эндэгдлийн түвшин 0.1 промилээр өссөн байна.



Нялхсын эндэгдэл Зүүнговьд 1, Өндөрхангай 1, Тариалан 1, Түргэн 1, Тэс 1, Ховд 1, Улаангомд 9 тохиолдол гарч бусад сумдад гараагүй байна.

Осол гэмтлийн улмаас 18 хүн нас барж, өвчлөгчдийн тоо 296 болсон байна. Осол гэмтлийн улмаас нас барагчдын тоо өмнөх 3 жилийн дунджаас 22.7 хувиар, өвчлөгчдийн тоо 6.0 хувиар тус тус өссөн байна.

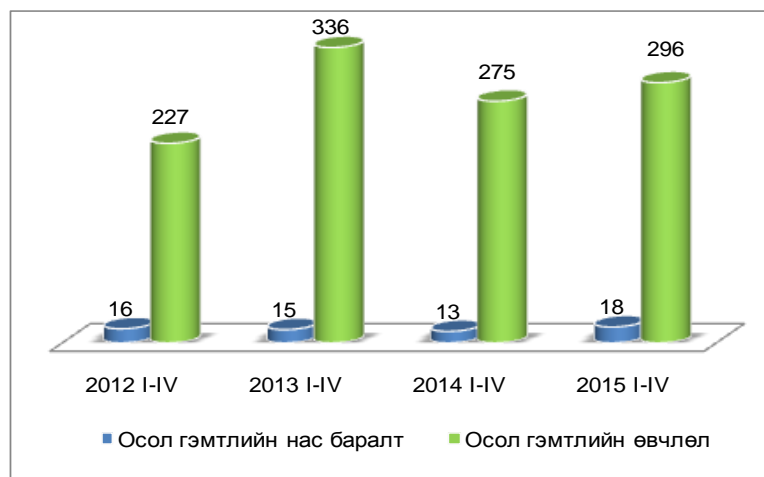

Хорт хавдрын өвчлөл 56 болж нас баралт 50 гарсан байна. Хорт хавдрын улмаас нас барагчдын тоо өмнөх 3 жилийн дунджаас 11.1, өвчлөгчдийн тоо 55.6 хувиар тус тус өссөн байна.

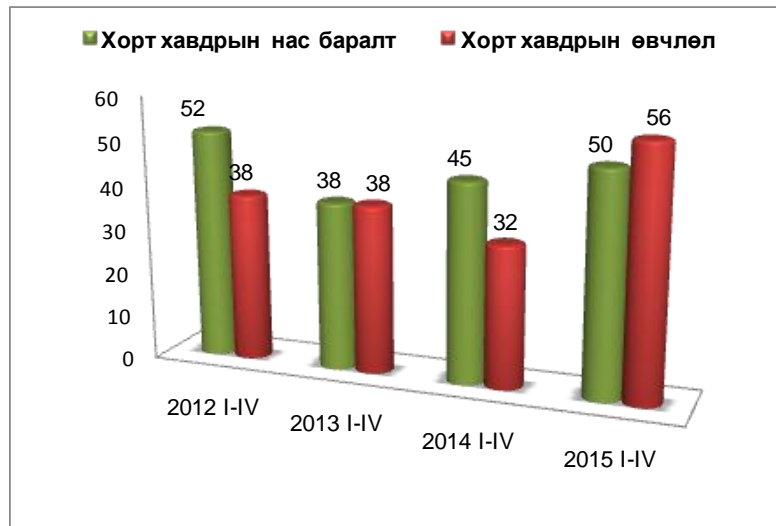

Халдварт өвчнөөр өвчлөгчдийн тоо 154 болж өнгөрсөн оны мөн үеэс 6.7 хувиар буюу 11 гаралтаар буурсан байна. 2015 оны эхний 4 сард гарсан халдварт өвчний тоо өмнөх 4 жилийн эхний 4 сард гарсан халдварт өвчний дунджаас 31.7 хувиар буурсан үзүүлэлттэй байна.

Халдварт өвчний гаралт

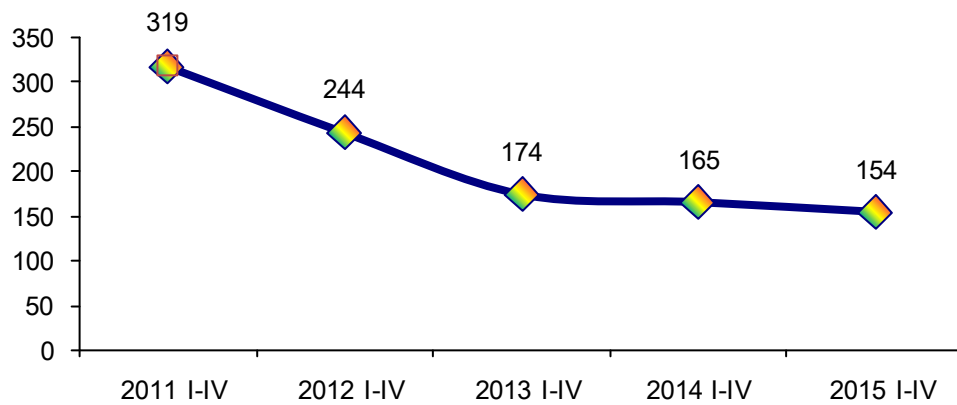

Хүн амд зонхилон тохиолдох халдварт өвчнүүд 2015 оны эхний 4 сарын байдлаар,

нийт өвчинд эзлэх хувиар

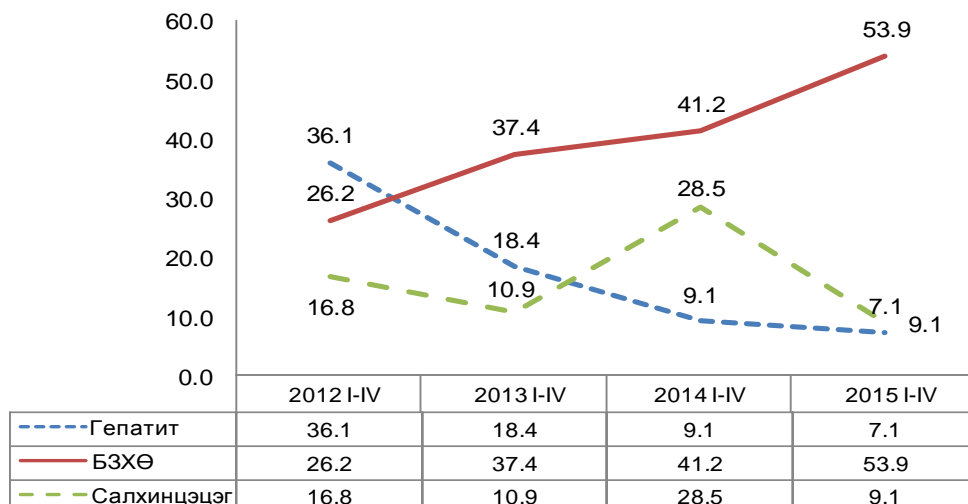

Хүн амд зонхилон тохиолдох халдварт өвчнийг хувиар авч үзвэл гепатит өвчин өмнөх оны мөн үед нийт халдварт өвчний 9.1 хувийг эзэлж байсан бол 2015 оны эхний 4 сарын байдлаар 1.9 пунктээр, салхинцэцэг мөн 19.4 пунктээр тус тус буурсан бол БЗХӨ 12.7 пунктээр өссөн байна.

10000 хүн тутмаас 20.3 нь халдварт өвчнөөр өвчилж байгаа бөгөөд Түргэн /94.2/, Улаангом /33.8/, Зүүнхангай /33.3/, Ховд /22.4/, дунджаас 2.1 – 73.9 процедимилиэр дээгүүр Цагаанхайрхан /14.9/, Давст /12.7/, Завхан /11.5/, Өндөрхангай /9.9/, Өмнөговь /9.5/, Өлгий /9.3/, Сагил /9.1/, Тариалан /8.1/, Наранбулаг /7.5/, Тэс /5.9/, Хяргас /4.3/, Зүүнговь /3.8/, сумдад аймгийн дунджаас 5.4 – 16.5 процедимилиэр доогуур Малчин, Баруунтуруун, Бөхмөрөн суманд гараагүй байна.



Халдварт өвчнөөр өвчлөгчдийн 7.1 хувь нь гепатит, 53.9 хувь нь БЗХӨ, 16.2 хувь нь сүрьегээр, 0.6 хувь нь гахайн хавдраар, 22.1 хувь нь бусад халдварт өвчнөөр өвчилжээ.

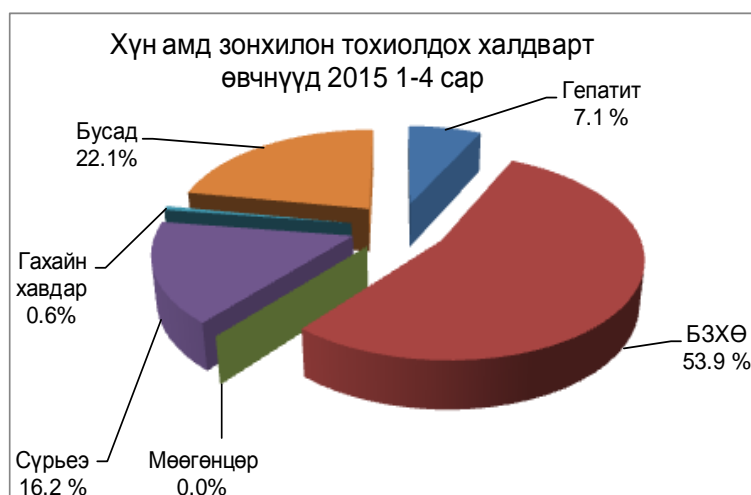

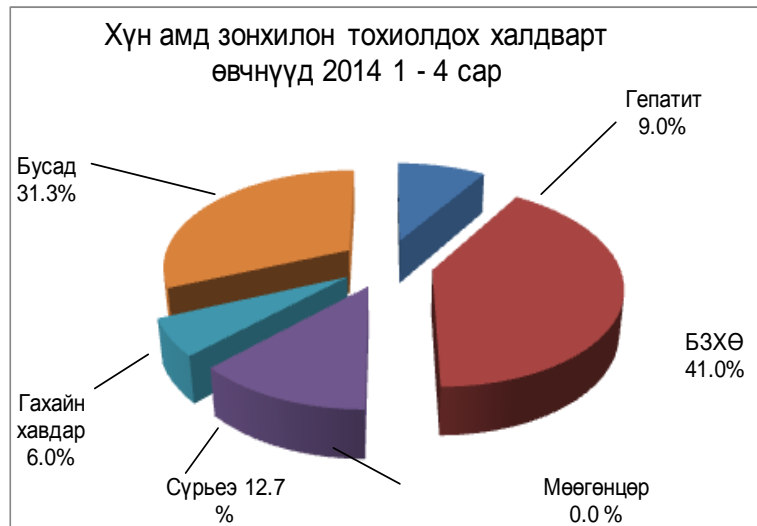

Өнгөрсөн оны мөн үеэс сүрьеэ 4, тэмбүү 18, бруцеллэз 2, гар хөл амны өвчин 15 гаралтаар тус тус нэмэгдэж, гепатит 4, хүйтэн 3, гахай хавдар 9, салхинцэцэг 33 гаралтаар тус тус буурсан бол хамуу, мэнэн, мөөгөнцөр, сальмонеллэз өвчин гараагүй, өнгөрсөн оны мөн үед 11 гарсан трихомониаз өвчин энэ оны 4 сард мөн 11 гарсан ба цусан суулга өвчин мөн 3 гарсан байна.

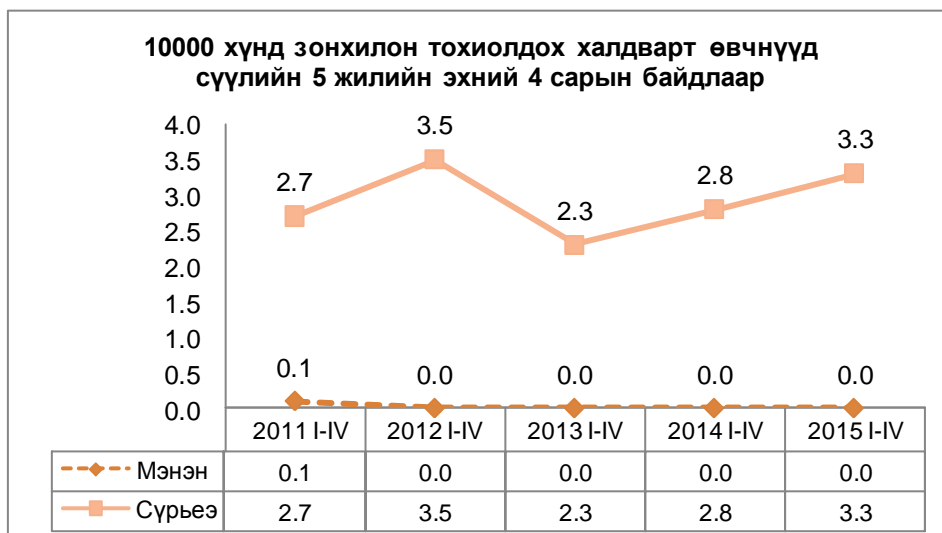
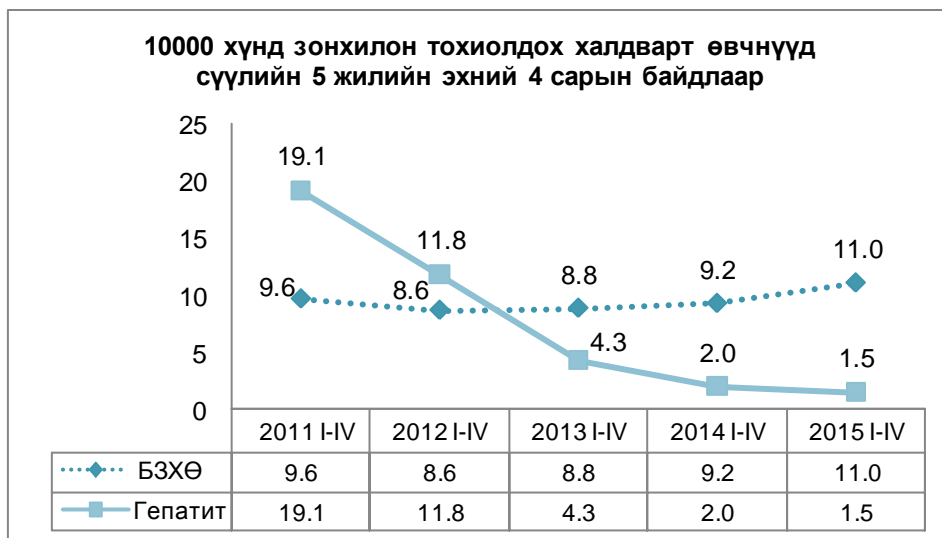

Амбулаториор 114.2 мянган хүнд үзлэг хийгдэж, 7.0 мянган хүн хэвтэн эмчлэгдсэн нь өнгөрсөн оны мөн үеэс амбулаториор үйлчлүүлсэн хүн 6.7 мянган хүнээр буурсан бол хэвтэн эмчлүүлэгчид өнгөрсөн оны мөн үеийн түвшинд байна.

Хувийн хэвшлийн 12 эмнэлэгээр 2015 оны эхний 4 сард нийт 5.3 мянган хүнд үзлэг, эмчилгээ оношлогоо хийлгэсэн нь өнгөрсөн оны мөн үеийнхээс 816 хүнээр бага байна. Мөн хувийн хэвшлийн эрүүл мэндийн байгууллагын үйлчилгээний орлого 153.7 сая төгрөг байгаа нь өнгөрсөн оны мөн үеэс 33.5 сая төгрөгөөр буюу 27.9 хувиар өссөн байна.



XI. БАЙГАЛЬ ОРЧИН

11.1 Цаг уурын байдал

Энэ оны 4-р сард агаарын дундаж температур – , өдөртөө хамгийн ихдээ Баруунтуруун, Наранбулаг, Зүүнговь, Завхан сумдад 25.0-аас 29.2 хэм дулаан, хамгийн багадаа шөнөдөө Зүүнговь,Цагаанхайрхан,Өлгий,Малчин, Зүүнхангай сумдад – 15.2 оос -19.9 хэм хүйтэн байсан байна. Баруунтуруун, Завхан, Наранулаг сумдад дунджаар 7.0 хэмээс 8.8 хэм дулаан байсан байна. Хөрсний дундаж температур Завхан,Давст,Сагил,Өлгий,Ховд,Наранбулаг сумдад 11.4 хэмээс 13.4 хэм халуун байлаа.

Салхины хамгийн их хурд Завханд 28 м/сек, Баруунтуруунд 25.0 м/сек, Өмнөговь 24 м/сек, Улаангомд 23 м/сек хүрсэн бөгөөд 10 м/сек-ээс их салхитай өдөр Малчин, Улаангом, Баруунтуруун, Өндөрхангай, Завхан , Өмнөговьд 14-22 өдөр байв.

Зүүнхангайд 26.8,Баруунтуруунд 22.3, Малчинд 25.4 мм хур тунадас орсон нь бусдаас илүү байна. Хур тунадастай өдөр Баруунтуруун, Хяргас,Өндөрхангай, Улаангом,Зүүнхангай суманд 6-8 өдөр байна.

Ургамлын өндөр Цагаанхайрханд 0, бусад сумдад 1-2 см байна.

Агаарын чанарын мэдээгээр хүлцэх агууламжаас давсан тохиолдол гараагүй байна. Өнгөрсөн оны мөн үеэс агаарт байгаа хүхэрлэг хийн хэмжээ 0.001 мг/м^3 , нүүрстөрөгчийн дутуу исэл 0.10 мг/м^3 аар бага, азотын давхар исэл 0.02 мг/м^3 аар илүү байна.

11.2 Аюулт үзэгдэл, ослын мэдээ

Гамшигтай тэмцэх үйл ажиллагааны хүрээнд: 2015 оны 4 дүгээр сард хүчтэй салхи шуурганы тохиолдол 4, мал, амьтны халдварт өвчний гаралтын тохиолдол 2, ой, хээрийн түймрийн тохиолдол 4, объектын гал түймрийн тохиолдол 4 гарсан байна.

Хүчтэй салхи шуурганы гаралтын талаар: 2015 оны 4 дүгээр сарын эхээр болсон хүчтэй цасан болон шороон шуурганы улмаас улсын болон орон нутгийн чанартай зам даваа хаагдах, малчдын мал бэлчээрлэх боломжгүй болох цасанд боогдох зэрэг хүндрэлүүд гарсан хэдий ч хүний амь нас эрсдээгүй болно.Хүчтэй салхи шуурганы улмаас иргэд байгууллагад 4250,0 мянган төгрөгийн хохирол учирсан байна.

Мал, амьтны халдварт өвчний гаралтын талаар: Наранбулаг,Зүүнговь сумдад малын халдварт өвчний тохиолдлууд гарсан байна.

Ой, хээрийн түймрийн талаар: Бөхмөрөн,Тэс,Улаангом сумдад хээрийн түймрийн тохиолдлууд гарч түүний улмаас 7 га ой, 279.27 га хээрийн болон хадлангийн талбай шатаж байгаль экологид 2.159.177 төгрөгийн хохирол учирсан байна.

Объектын гал түймрийн 4 тохиолдлын улмаас иргэдэд 1500.0 мянган төгрөгийн хохирол учирч, гал түймрийн аюулаас 55.0 сая төгрөгийн эд хөрөнгийг авран хамгаалсан байна.

Газар хөдлөлт бүртгэх “Улаангом” станцад 4 сард 282 хөдлөлт бүртгэгдсэн байна. Үүний 46 нь холын , 236 нь ойрын хөдлөлт болсон байна.

Мөн Увс аймгийн 19 сумдад нийт 36 хөдлөлт болсныг харуулбал:



XII ГЭМТ ХЭРЭГ

Энэ оны эхний 4 сард бүртгэгдсэн гэмт хэргийн тоо 109 болж өнгөрсөн оны мөн үеэс 1.8 хувиар буурч, өмнөх 4 жилийн дунджаас 2 гэмт хэргээр буюу 1.4 хувиар бага байна.

Гэмт хэргийн гаралт, жил бүрийн эхний 4 сард, тоо

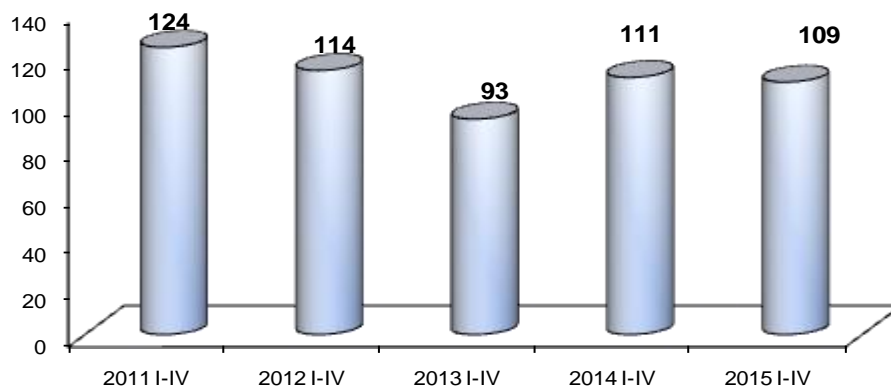

Гэмт хэргийн өнгөөр авч үзвэл өнгөрсөн оны мөн үеэс өмчлөх эрхийн эсрэг гэмт хэрэг 22.4 хувиар буурч, байгаль хамгаалах журмын эсрэг гэмт хэрэг 5 дахин, тээврийн хэрэгслийн ХАБ, ашиглалтын журмын эсрэг гэмт хэрэг 2 дахин, нийгмийн аюулгүй байдлын эсрэг гэмт хэрэг 20 хувь өссөн байна.

Өмчлөх эрхийн эсрэг гэмт хэргээс иргэдийн өмчийн хулгайн гэмт хэрэг 33.3 хувиар буурч, малын хулгайн гэмт хэрэг 35.7 хувиар өсчээ.

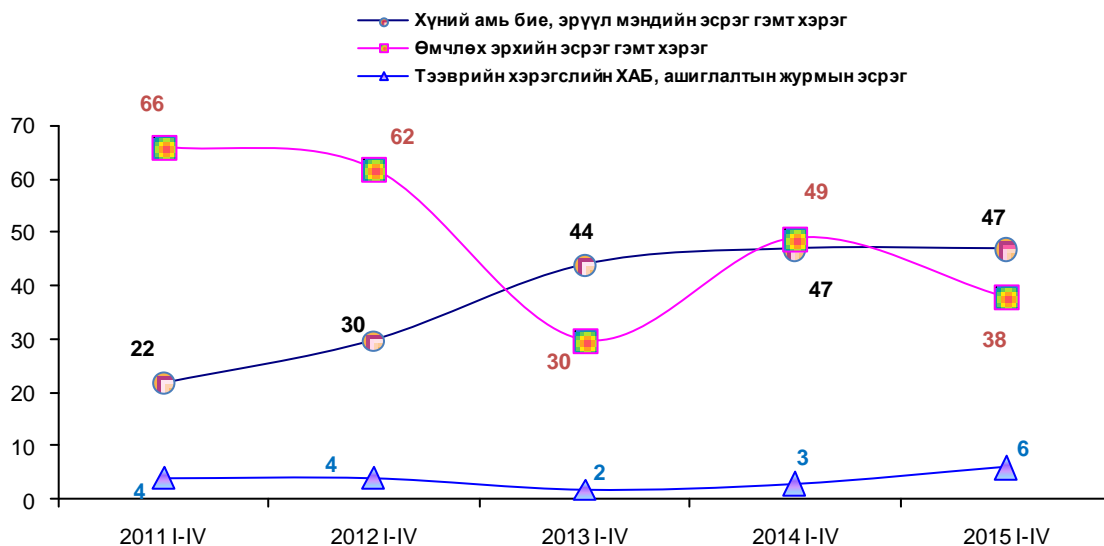

Нийт гэмт хэргийн дийлэнх нь Улаангом суманд үйлдэгдсэн бөгөөд нийт 49 тохиолдол гарснаас бусдын бие мах бодид гэмтэл учруулах гэмт хэргийн 25, өмчийн хулгайн 9 тохиолдол гарчээ. Гэмт хэргийн гаралт өнгөрсөн оны мөн үеэс Улаангом, Тариалан, Сагил, Зүүнговь, Завхан сумдад 26.9 - 83.3 хувиар буурч, Цагаанхайрхан, Бөхмөрөн, Баруунтуруун, Тэс сумдад 50-75 хувиар, Өмнөговьд 6 дахин, Зүүнхангайд 2 дахин, Давстад 2 дахин өссөн байна.

Энэ оны эхний 4 сард 107 хүн гэмт хэрэгт холбогдон шалгагдсаны 0.9 хувь буюу 1 нь эмэгтэй хүн байна. Өнгөрсөн оны мөн үеэс гэмт хэрэгт холбогдсон хүмүүсийн тоо 1.8 хувиар буурсан байна.

Гэмт хэргийн улмаас 108 иргэд, байгууллагад 132.4 сая төгрөгийн хохирол учраад байгаа нь өнгөрсөн оны мөн үеэс 26.2 хувиар буурсан байна. Иргэд байгууллагад учруулсан нийт хохирлын 79.9 хувийг нөхөн төлүүлжээ. Гэмт хэргийн улмаас 52 хүн гэмтэж, 8 хүн нас барсан байна.

Хэрэг бүртгэл, мөрдөн байцаалтын үед 105.2 сая төгрөгийн хөрөнгийг битүүмжилсэн байна.

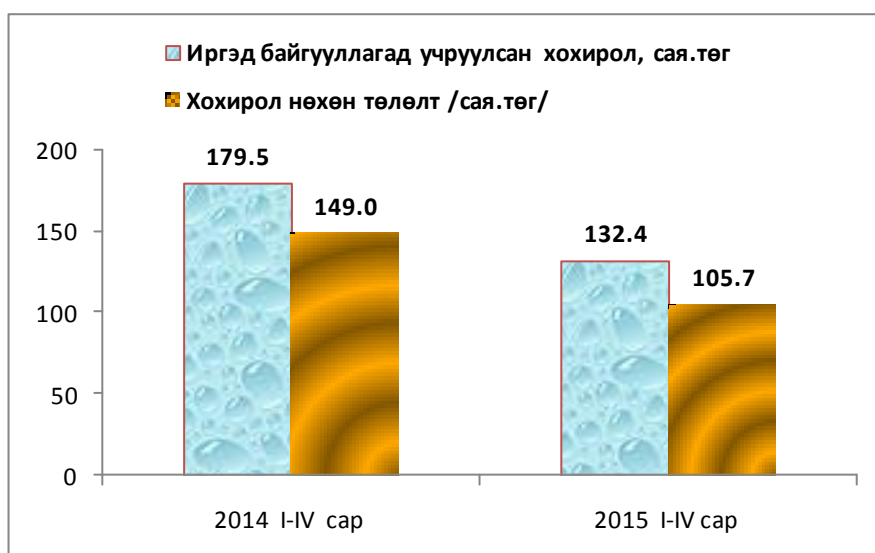

Гэмт хэргийн 11.9 хувь нь гудамж талбайд, 28.4 хувь нь согтуугаар, 6.4 хувь нь бүлэглэж үйлдэгдсэн бөгөөд өнгөрсөн оны мөн үетэй харьцуулахад бүлэглэж үйлдэгдсэн гэмт хэрэг 36.4, гэр орон сууцанд үйлдэгдсэн хэрэг 35.0, согтуугаар үйлдэгдсэн хэрэг 6.1 хувиар буурсан байна.

Сум дундын шүүхээр 60 гэмт хэрэгт 91 хүн ял шийтгүүлснээс таслуулсан гэмт хэргийн тоо өнгөрсөн оны мөн үеэс 39.5, шийтгүүлсэн хүний тоо 56.9 хувиар өссөн байна. Шүүхээр таслуулсан гэмт хэргийн тоо өмнөх 4 жилийн дунджаас 32.6, шийтгүүлсэн хүний тоо 25.5 хувиар өссөн байна.

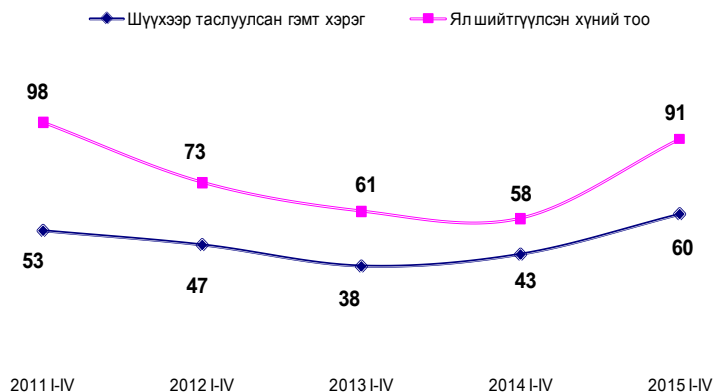

Энэ оны 4 сард сум дундын шүүхээр шийтгүүлэгсдийн 33.0 хувь нь Эрүүгийн хуулийн бусдын эд хөрөнгийг хулгайлах, 12.1 хувь нь ойн тухай хууль зөрчих, 9.9 хувь нь бусдын бие махбодид хөнгөн гэмтэл санаатай учруулах, танхайрах заалтаар тус тус шийтгүүлжээ.

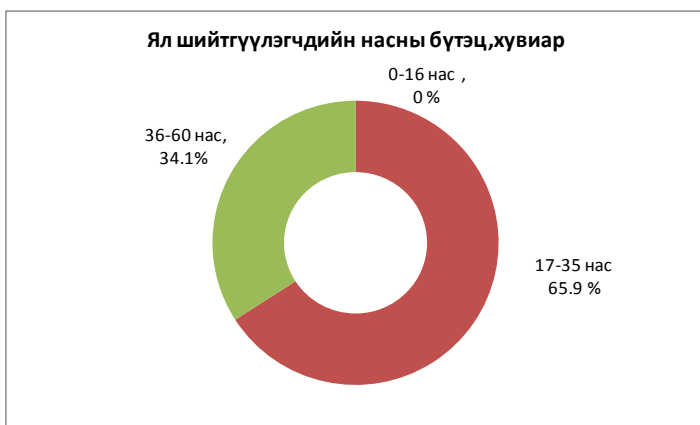

Ял шийтгүүлэгсдийн 34.1 хувь нь 36-60 насны, 65.9 хувь нь 17-35 насны хүмүүс байна. Улаангом суманд нэг эмэгтэй хүн ял шийтгүүлсэн байна.



XIV. Мөнгө, банк, даатгал

Монгол банкны эх үүсвэрээр 12.8 тэрбум төгрөг зузаатгалаар авч, 127.7 тэрбум төгрөг гүйлгээнд гаргаснаас 136.5 тэрбум төгрөгийг буюу гаргасан мөнгөний 106.9 хувийг эргүүлэн татсан байна.

Өнгөрсөн оны мөн үетэй харьцуулахад зузаатгалаар авсан мөнгө 2.2 тэрбум төгрөгөөр буюу 14.7 хувиар, гүйлгээнээс татсан мөнгө 0.7 тэрбум төгрөг буюу 8.1 хувиар тус тус буурсан бол гүйлгээнд гаргасан мөнгө 36.4 тэрбум төгрөг буюу 39.9 хувиар өссөн байна.

Зээлийн өрийн үлдэгдэл 163.7 тэрбум төгрөгт хүрч, үүнээс хугацаа хэтэрсэн зээлийн үлдэгдэл 2502.4 сая төгрөг болж ноднингийн мөн үеэс бүх зээлийн үлдэгдэл 16.4 тэрбум төгрөгөөр буюу 11.1 хувиар, хугацаа хэтэрсэн зээл 1.7 тэрбум төгрөгөөр буюу 3.2 дахин тус тус өссөн байна.

660.8 сая төгрөгийн найдваргүй зээл байгаа нь нийт зээлийн өрийн үлдэгдлийн 0.4 хувийг эзэлж байгаа бөгөөд өнгөрсөн оны мөн үеэс 469.2 сая төгрөгөөр буюу 3.4 дахин өссөн байна.

Аж ахуйн нэгж, иргэдэд олгосон зээлийн үлдэгдэл өмнөх 3 жилийн дунджаас 60.0 тэрбум төгрөгөөр буюу 58.0 хувиар өссөн байна.

■ АЖ АХУЙН НЭГЖ, ИРГЭДЭД ОЛГОСОН ЗЭЭЛИЙН ӨРИЙН ҮЛДЭГДЭЛ /Арилжааны банкуудаар, сая төгрөг/

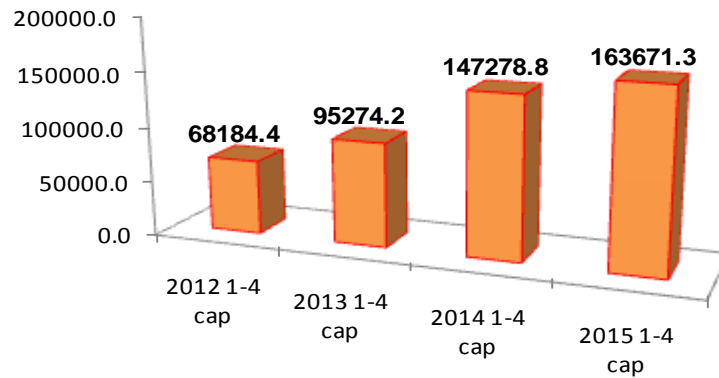

Зээлийн өрийн үлдэгдлийн хэмжээгээр Хаан, Хас банк тэргүүлж байгаа бөгөөд тэдгээрийн зээлийн үлдэгдэл нийт зээлийн өрийн үлдэгдлийн 77.2 хувьтай тэнцэж байна.

Нийт зээлийн өрийн үлдэгдлийн 0.08 хувийг Төрийн банк, Хаан банк 0.4, Хас банк 0.6 хувь, 0.3 хувийг Капитал банкны хугацаа хэтэрсэн зээл тус тус эзэлж байна.

Иргэдийн хадгаламжийн үлдэгдэл 55.6 тэрбум төгрөг болсон байгаа нь өнгөрсөн оны мөн үеэс 31.7 хувиар буюу 13.4 тэрбум төгрөгөөр өссөн байна. Сүүлийн 4 жилийн дунджаас иргэдийн хадгаламжийн үлдэгдэл 20.6 тэрбум төгрөгөөр буюу 58.6 хувиар өссөн байна.

Хадгаламжийн үлдэгдэл /сая.төгрөгөөр/

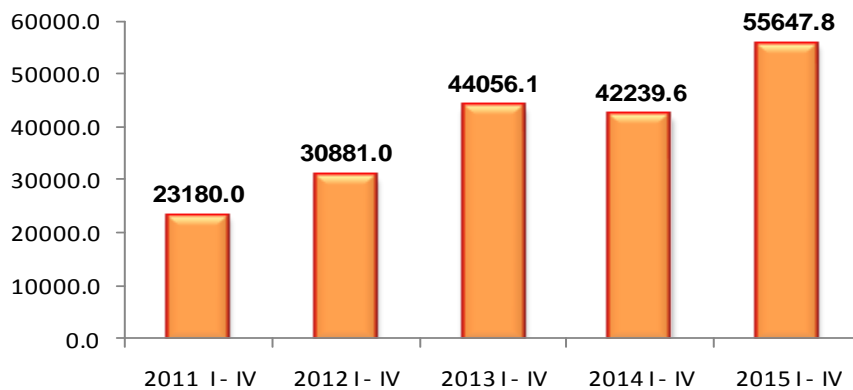

Арилжааны банкуудын нийт зээлийн үлдэгдэлд эзлэх хувь 2015 оны 1 - 4 сар

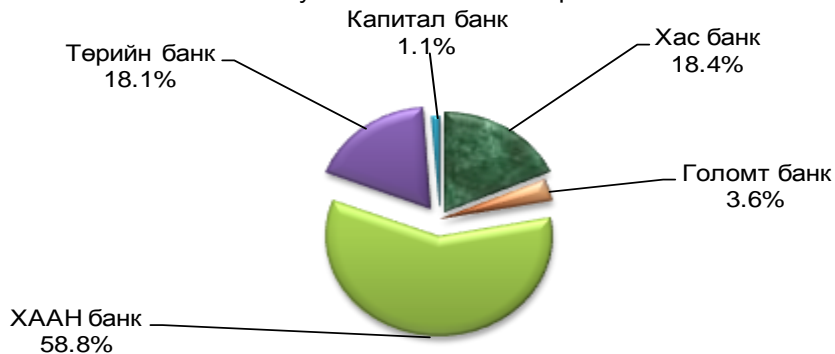

Арилжааны банкууд иргэд, аж ахуй нэгж нийт 30.2 мянган зээлдэгчид 46.0 тэрбум төгрөгийн зээлийг олгосон бөгөөд төрлөөр нь авч үзвэл лизингийн зээл 3.2 хувь, хадгаламж барьцаалсан зээл 13.2 хувь, малчны зээл 11.7 хувь, бизнесийн зээл 22.9 хувь, орон сууц, хашаа байшингийн

зээл 7.6 хувь, цалингийн зээл 20.4 хувь, тэтгэвэрийн зээл 14.3 хувийг тус тус эзэлж байна. Нийт олгосон зээлийг өнгөрсөн оны мөн үетэй харьцуулахад зээлдэгчдийн тоо 16.6 хувиар өссөн бол зээлийн хэмжээ 13.5 хувиар буурсан байна.

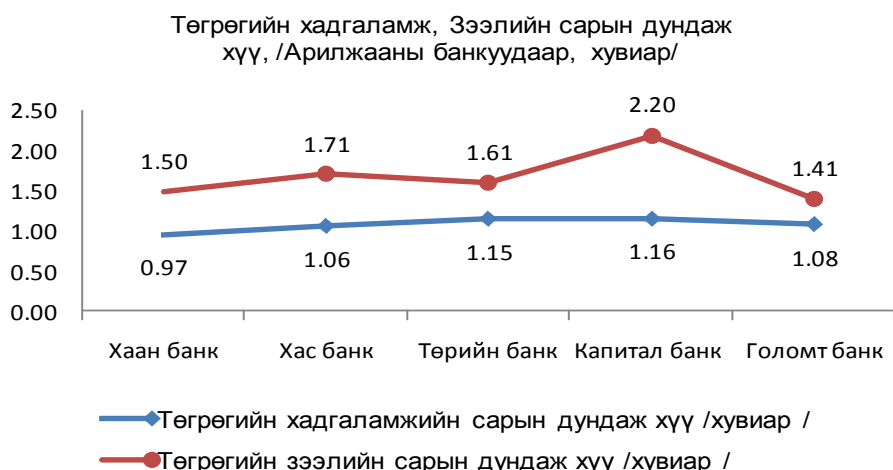

XV ТӨРИЙН САНХҮҮ

15.1 ОРОН НУТГИЙН ТӨСВИЙН ОРЛОГО

Улсын төвлөрсөн төсвийн шилжүүлэг, дэмжлэгийг оруулан тооцоноор оны эхний 4 сард аймгийн төсөвт 5,6 тэрбум төгрөг оруулахаас 5.7 тэрбум төгрөгийн орлого орж төлөвлөгөөний биелэлт 100.7 хувьтай, 37.4 сая төгрөгөөр давж биелэгдлээ.

Улсын төвлөрсөн төсвийн шилжүүлэг, дэмжлэгийг оруулалгүйгээр аймаг өөрөө 2.5 тэрбум төгрөгийн орлого бүрдүүлэхээс 2.7 тэрбум төгрөгийн орлогыг бүрдүүлж төлөвлөгөөг 107.1 хувиар биелүүлж 7.1 хувиар буюу 182.2 сая төгрөгөөр давж биелсэн байна.

Үүнээс улсын төвлөрсөн төсөвт 514.2 сая төгрөгийг татвар, орлогын хэлбэрээр төвлөрүүлэхээс 659.0 сая төгрөгийг төвлөрүүлж төлөвлөгөөг 128.2 хувиар биелүүлж 28.2 хувиар буюу 144.8 сая төгрөгөөр давуулсан байна. Аймгийн төсөвт өөрийн орлогоор 2.0 тэрбум төгрөгийг төвлөрүүлэхээс 2.1 тэрбум төгрөгийг төвлөрүүлж төлөвлөгөөг 101.8 хувиар биелүүлж 1.8 хувиар буюу 37.4 сая төгрөгөөр давуулан биелүүлсэн байна.

Ноднингийн мөн үетэй харьцуулахад аймгийн төвлөрүүлсэн нийт орлого 5.0 хувиар буюу 129.4 сая төгрөгөөр их, үүнээс улсын төвлөрсөн төсөвт төвлөрүүлсэн орлого 2,5 хувиар буюу 17,1 сая төгрөгөөр бага, аймгийн төсөвт төвлөрүүлсэн орлого 7,6 хувиар буюу 146,5 сая төгрөгөөр илүү байна.

2015 оны эхний 4 сард улсын төвлөрсөн төсөвт төвлөрүүлэх орлогуудаас аж ахуйн нэгж, байгууллагын орлогын татварын төлөвлөгөө 13,3 хувиар тасарч, нэмэгдсэн өртгийн албан татварын төлөвлөгөө 23,1, онцгой албан татварын төлөвлөгөө 1,1 хувиар, бусад орлогын төлөвлөгөө 2,5 хувиас 7,7 дахин давж биелэгдсэн байна.

Мөн эхний 4 сард аймгийн төсөвт төвлөрүүлэх орлогуудаас хувиараа аж ахуй эрхлэгчдийн орлого 68,9, орлого тодорхойлох боломжгүй иргэний орлого 23,7, үйл ажиллагааны орлогын төлөвлөгөө 48,2, авто өөрөө явагч хэрэгслэлийн татварын төлөвлөгөө 33,6, улсын тэмдэгтийн хураамж 13,3, ойгоос хэрэглээний мод, түлээ ашигласны төлбөр 81,6, хүү торгуулийн орлогын төлөвлөгөө 70,3 хувиар тасарч бусад татваруудын орлогын төлөвлөгөө 2,1 хувиас 2,4 дахин давж биелсэн байна.

Өнгөрсөн 2014 оны эхний 4 сарынхаас авто өөрөө явагч хэрэгслэлийн татвар 9,2, улсын тэмдэгтийн хураамж 29,3, ойгоос хэрэглээний мод түлээ ашигласны төлбөр 13,0, түгээмэл тархацтай ашигт малтмалын нөөц ашигласны төлбөр 44,4 хувиар, хүү торгуулийн орлого 66,1, нэр заагдаагүй бусад орлого 73,5 хувиар тус тус бага, бусад нэр төрлүүд илүү байна.

Аймгийн төсвийн орлогын 63,4 хувийг тусламжийн орлогоор, 29,2 хувийг орлогын албан татвараар, 0,6 хувийг татварын бус орлогоор, 4,7 хувийг бусад татвар хураамжаар, 2,0 хувийг өмчийн татвараар бүрдүүлсэн байна.

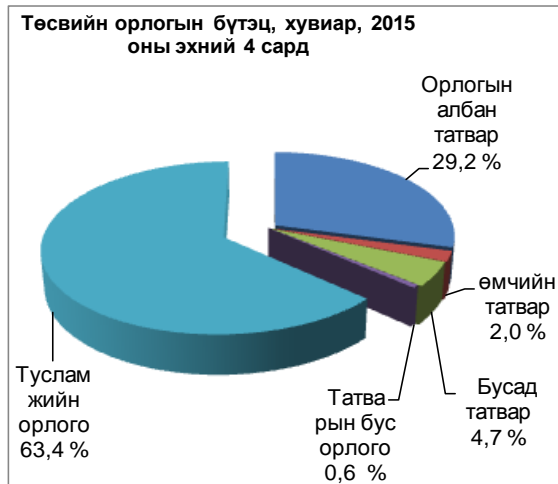

Ноднингийн мөн үетэй харьцуулахад тусламжийн орлогын эзлэх хувь 0,4 пунктээр өсч, орлогын албан татварын эзлэх хувь 0,2 пунктээр буурсан байна.



Сүүлийн 4 жилийн байдлаас харахад аймгийн төсвийн орлогод тусламжийн орлогын эзлэх хувь аажмаар буурч, орлогын албан татварын эзлэх хувь өсч байна.

Аймгийн өөрөө бүрдүүлэх орлого өнгөрсөн оны мөн үеэс 5,0 хувиар их, сүүлийн 3 жилийн дундажтай харьцуулахад 4,4 хувиар өссөн байна.

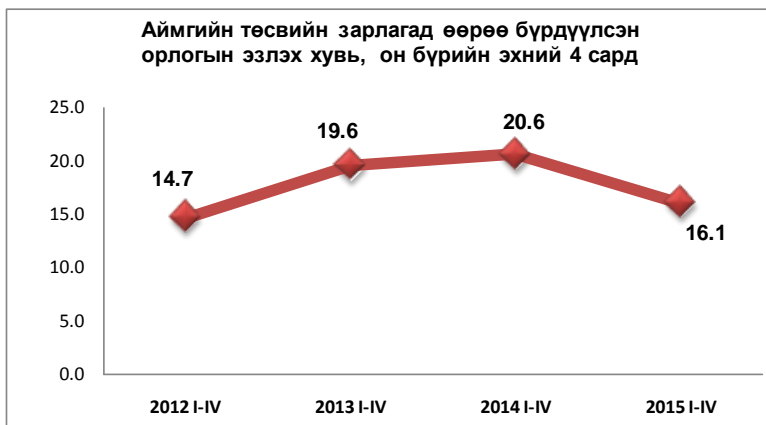

Оны эхний 4 сард аймгийн төсвийн нийт зарлагад өөрөө бүрдүүлсэн орлогын эзлэх хувь 16,1 хувь болж сүүлийн 3 жилийн дунджаас 0,2 пунктээр багассан байна.

2010 оны мөн үетэй харьцуулахад аймаг өөрөө бүрдүүлсэн орлого 2015 оны эхний 4 сард 2,1 дахин өссөн байхад энэ хугацаанд төсвийн зарлага 2,7 дахин өссөн байна.

	2012 I-IV / 2010 I-IV	2013 I-IV / 2010 I-IV	2014 I-IV / 2010 I-IV	2015 I-IV / 2010 I-IV
Төсвийн орлого	182.9	216.2	197.9	207.7
Төсвийн зарлага	256.9	228.0	198.4	266.6

15.2 ОРОН НУТГИЙН ТӨСВИЙН ЗАРЛАГА

Орон нутгийн төсвийн болон улсын төсвийн байгууллагуудын дүнгээр 17,0 тэрбум төгрөгийн зардал гаргасан байна. Нийт зарлагын 57,5 хувийг цалин хөлсөнд, 6,2 хувийг эрүүл мэнд, нийгмийн даатгалын шимтгэлд, 4,1 хувийг урсгал шилжүүлэгт, 18,0 хувийг бусад зардалд зориулан зарцууллаа.

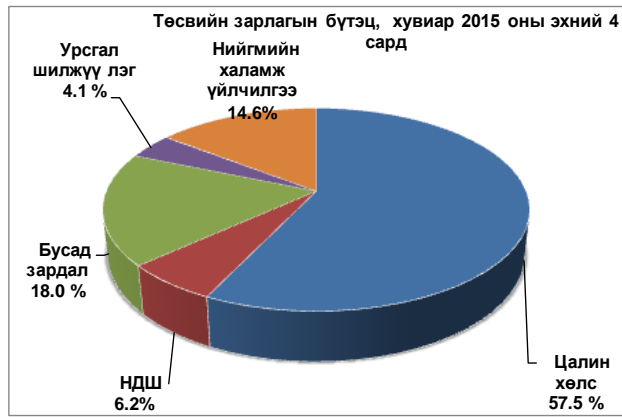

Төсвийн зардлын 31,0 хувийг төрийн үйлчилгээ, нийгмийн хэв журам, аюулгүй байдлын үйл ажиллагаанд, 59,0 хувийг боловсрол, 9,3 хувийг эрүүл мэндийн салбарт, 0,4 хувийг бусад салбарын үйл ажиллагаанд зориулан зарцууллаа.

15.3 ТӨСӨВТ БАЙГУУЛЛАГУУДЫН ӨГЛӨГ, АВЛАГА

Улсын төсвийн болон орон нутгийн төсвийн байгууллагуудын дүнгээр энэ оны эхний 4 сард 215,5 сая төгрөгийн өртэй, 70,2 сая төгрөгийн авлагатай байна.

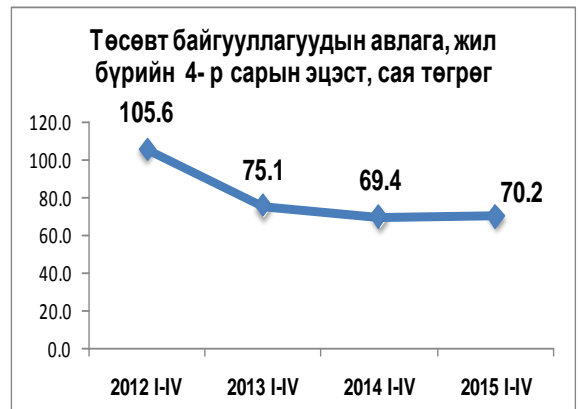
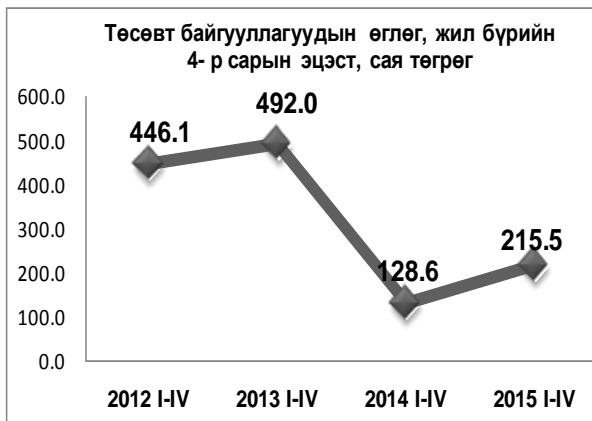

Төсөвт байгууллагын өглөг сүүлийн 3 жилийн дунджаас 140,0 сая төгрөгөөр буюу 39,4 хувиар бага байна.

Төсөвт байгууллагын өглөг, 2014, 2015 оны саруудаар, сая төгрөг

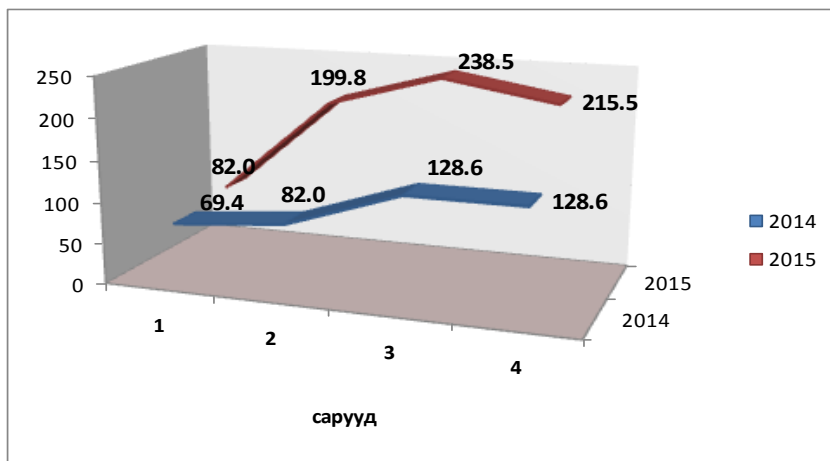

4 дүгээр сарын эцэст 32,0 сая төгрөгийн цалингийн, 34,8 сая төгрөгийн шимтгэлийн, 11,8 сая төгрөгийн гэрэл цахилгааны, 65,0 сая төгрөгийн түлш халаалтын, 5,5 сая төгрөгийн цэвэр бохир усны, 17,8 сая төгрөгийн тээвэр шатахууны, 16,5 сая төгрөгийн хоолны, 9,5 сая төгрөгийн эмийн, 6,7 сая төгрөгийн бусад зардлын өртэй байна.



XVI. ГАДААД ХУДАЛДАА

2015 оны эхний 4 сард импорт 7132.5 мян.ам.долларт хүрч өнгөрсөн оны мөн үеэс 2665.4 мян.ам доллараар буюу 27.2 хувиар буурсан байна. 6.2 мян.тн нефть бүтээгдэхүүн, 45318.9 мян.квт.цаг цахилгаан, 458 ш мебель тавилга, 746.0 тн хивэг, 700.1 тн овъёос, гурил 538.0 тн, ачааны автомашин 7 ш, суудлын автомашин 17, хавтан хуванцар 805, тавилгын хавтан 1497.1 м2, модон хаалга 172 ш, ширмэн радиатор 18.9 тн, зулхай 300 м2, хаалганы хүрээ 448 ш, даавуун бүрээс 403.2 м2, шилмүүст модны банз 395.0 м3, ган хоолой 2.1 тн, тавилгын холбох хэрэгсэл 2353, хүнсний ногоо 8.8, жимс жимсгэнэ 31.7, чихэр 0.7, ундаа жүүс 10.4 мян.л, гоймон 0.2, ургамалын тос 0.1, цагаан будаа 10.0 тн, өргөст хэмх 0.3 тн, хөц будаа 25 тн, өндөг 18 мян.ш, хийжүүлсэн ус 21.2 мян.л, тосгуур холигчийн хамт 24 ш, орны поролон 0.6 сантехникийн холбох хэрэгсэл 0.5 тн, хуванцар түгжээ 35 ш, хуванцар цонх 149, гутал хос 16 ш, хөрөөдөх машин 3 ш, төмөр хаалга 12 ш, 00 өрөөний суултуур 20 ширхэгийг тус тус импортоор оруулсан байна.

Нийт импорт, экспорт 5 жилийн байдлаар / 1 - 4 сар /

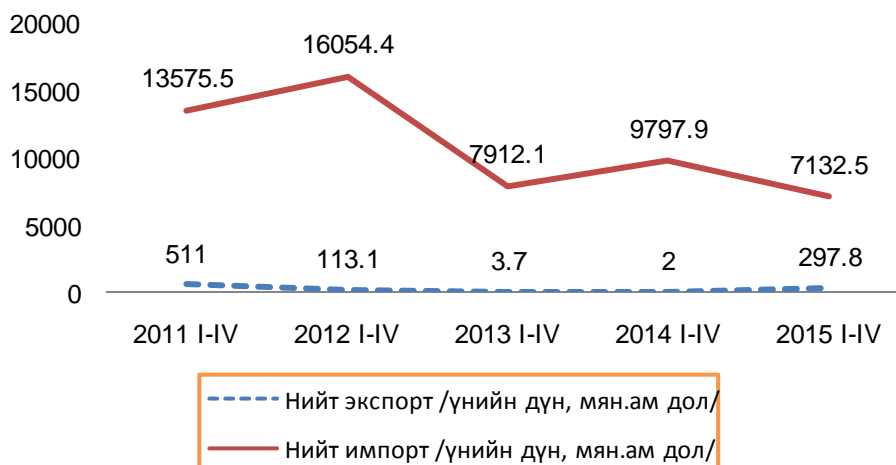

Өнгөрсөн оны мөн үеэс ачааны авто машин 4 ширхэгээр, ундаа 10.0 мян.литрээр харин хивэг 2.2, овъёос 2.1, жимс жимсгэнэ 2.2, гурил 5.4 дахин өссөн бол мебель тавилга 47.7, авто бензин 43.2, цахилгаан 14.2, хөц будаа 66.7 хувиар өссөн байна. Харин хүнсний ногоо 76.8, чихэр 84.4, банз 53.0, жигнэмэг 71.4, дизель түлш 25.3 хувиар тус тус буурсан байна.

2015 оны эхний 4 сарын байдлаар экспортонд 156.0 тн адууны мах гаргаж экспорт 297.8 мянган ам доллар болсон байна.



XVII ҮНЭ

Сар бүрийн 15-21 ний байдлаар хүн амын өргөн хэрэглээний 12 бүлэг, сагсны 213 нэрийн барааны үнийн өөрчлөлтийг судалж сарын инфляци тооцож байдаг. Энэ оны 4-р сарын 15-21 нд судлагдаж буй өргөн хэрэглээний бараа, үйлчилгээний үнэ тарифын ерөнхий индекс өнгөрсөн оны мөн үеэс 11.2, оны эхнээс 2.3, суурь оноос 58.6, өмнөх сараас 0.8 хувиар өссөн байна.

ХЭРЭГЛЭЭНИЙ БАРАА, ҮЙЛЧИЛГЭЭНИЙ ҮНЭ,
ТАРИФЫН ИНДЕКС 4-р сарын 21 ний байдлаар

	2015-04 2010-12	2015-04 2014-04	2015-04 2014-12	2015-04 2015-03
ЕРӨНХИЙ ИНДЕКС	158.6	111.2	102.3	100.8
01. ХҮНСНИЙ БАРАА, СОГТУУРУУЛАХ БУС УНДАА	161.3	109.5	104.8	100.3
02. СОГТУУРУУЛАХ УНДАА, ТАМХИ, МАНСУУРУУЛАХ БОДИС	202.3	111.6	102.5	100.0
03. ХУВЦАС, БӨС БАРАА, ГУТАЛ	191.3	117.9	103.7	102.6
04. ОРОН СУУЦ, УС,ЦАХИЛГААН, ХИЙН БОЛОН БУСАД ТҮЛШ	133.5	104.8	96.8	97.8
05. ГЭР АХУЙН ТАВИЛГА, ГЭР АХУЙН БАРАА	170.8	110.6	100.8	100.8
06. ЭМ ТАРИА, ЭМНЭЛГИЙН ҮЙЛЧИЛГЭЭ	156.4	118.8	101.4	100.1
07. ТЭЭВЭР	129.8	102.6	101.8	101.8
08. ХОЛБООНЫ ХЭРЭГСЭЛ, ШУУДАНГИЙН ҮЙЛЧИЛГЭЭ	94.8	98.9	99.5	100.0
09. АМРАЛТ,ЧӨЛӨӨТ ЦАГ,СОЁЛЫН БАРАА,ҮЙЛЧИЛГЭЭ	122.1	106.6	107.4	103.0
10. БОЛОВСРОЛЫН ҮЙЛЧИЛГЭЭ	201.8	128.4	100.0	100.0
11. ЗОЧИД БУУДАЛ, НИЙТИЙН ХООЛ, ДОТ.БАЙРНЫ ҮЙЛЧИЛГЭЭ	193.2	121.2	101.8	100.0
12. БУСАД БАРАА, ҮЙЛЧИЛГЭЭ	181.7	122.2	100.2	100.0

Өмнөх сараасаа хүнсний бараа, согтууруулах бус ундааны бүлгийн үнэ 0.3,хувцас бөс бараа,гутлын бүлгийн үнэ 2.6, гэр ахуйн тавилга,гэр ахуйн барааны бүлгийн үнэ 0.8, эм тарианы бүлгийн үнэ 0.1, тээврийн бүлгийн үнэ 1.8, амралт чөлөөт цаг, соёлын бараа үйлчилгээний бүлгийн үнэ 3.0 хувиар өсч, түлш цахилгааны бүлгийн үнэ 2.2 хувиар буурч бусад бүлгийн үнэ тогтвортой байлаа.

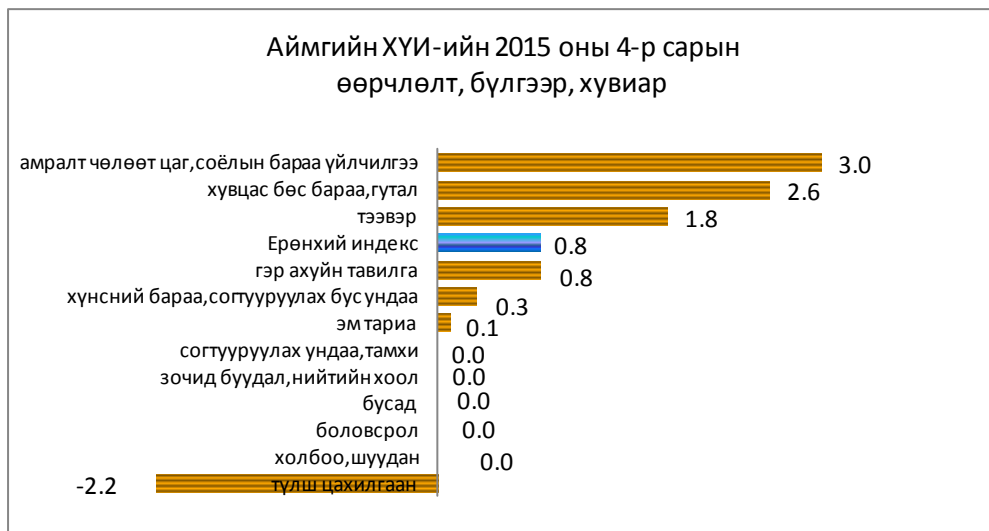

Өмнөх сараасаа 29 бүтээгдэхүүний үнэ 16-22550 төгрөгөөр өсч, 8 бүтээгдэхүүний үнэ 33-20000 төгрөгөөр буурсан байна.

Гол нэрийн барааны өсөлт,
бууралтын хувь

	Өмнөх сараас	ӨОМҮГ-с
гурил дээд зэрэг	0.0	0.0
гурил, 1-р зэрэг	0.0	11.1
хонины мах	2.6	-4.9
үхрийн мах	0.0	8.3
адууны мах	0.0	0.0
ямааны мах	0.0	0.0
хиам	0.0	4.2
сүү	-10.0	3.8
тараг	-7.2	-18.9
ургамлын тос	0.0	0.0
алим	-3.7	23.8
мандарин	0.0	-3.2
төмс	5.4	30.0
байцай	0.0	-25.0
лууван	15.4	50.0
манжин	25.0	50.0
Бензин, А-80, 1 литр	0.0	0.0
Бензин, А-92, 1 литр	0.0	0.0
Дизелийн түлш, 1 литр	0.0	0.0

Өнгөрсөн оны мөн үеэс 1-р гурил 11.1, үхрийн мах 8.3, хиам 4.2, сүү 3.8, алим 23.8, төмс 30.0, лууван 50.0, манжин 50.0 хувиар өсч, байцай 25.0, хонины мах 4.9, мандарин 3.2, тараг 18.9 хувиар буурсан байна.

Өмнөх сараасаа сүү 10.0, тараг 7.2, алим 3.7 хувиар буурч, хонины мах 2.6, төмс 5.4, лууван 15.4, манжин 25.0 хувиар өссөн байна.

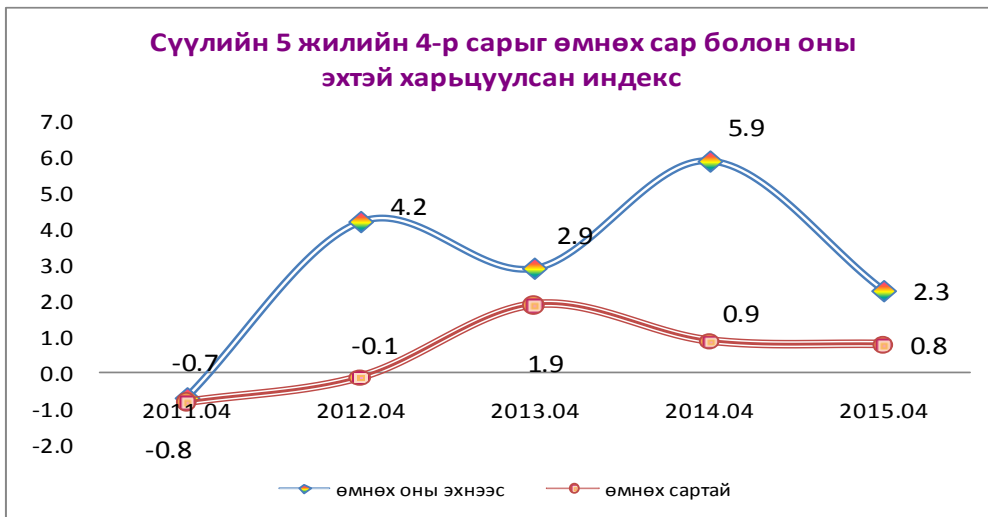

Сүүлийн 5 жилийн 4-р сарыг: - оны эхтэй харьцуулсан индексээс харахад 2013.04 сард хамгийн өндөр буюу 1.9 хувийн өсөлттэй, өмнөх сартай харьцуулсан индексээс харахад 2014 оны 4 сард хамгийн өндөр буюу 5.9 хувийн өсөлттэйгээр тооцогдож байна.

Сарын инфляцийн түвшин

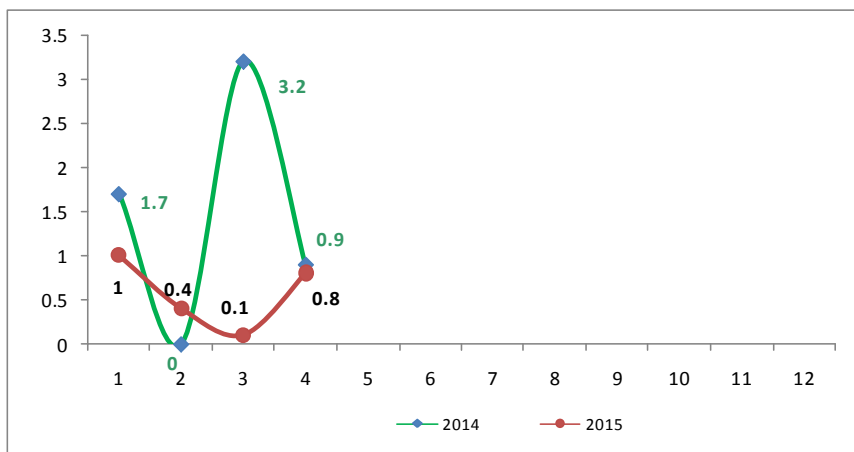

Өнгөрсөн оны мөн үетэй харьцуулснаар барааны бүлгүүдээр үнийн өөрчлөлтийг тооцож үзвэл :

Хүнсний бараа, ундаа ус 9.5 %	Хүнсний бараа, ундаа усны бүлгийн үнэ дүнгээрээ 9.5 хувь өссөн нь талх гурил будааны бүлгийн үнэ 15.2 %, жимс жимсгэний бүлгийн үнэ 12.6, хүнсний ногооны бүлгийн үнэ 13.1, чихрийн бүлгийн үнэ 6.0, сүү сүүн бүтээгдэхүүний бүлгийн үнэ 3.3, согтууруулах бус ундааны дэд бүлгийн үнэ 63.1 хувиар өссөнтэй холбоотой байна.
Согтууруулах ундаа, тамхи 11.6 %	Согтууруулах ундаа, тамхины бүлгийн үнэ дүнгээрээ 11.6 % өссөн нь согтууруулах ундааны дэд бүлгийн үнэ 10.2 хувь, тамхины дэд бүлгийн үнэ 12.9 хувь өссөнтэй холбоотой байна.
Хувцас гутал бөс бараа, гутал 17.9 %	Хувцас, гутал, бөс барааны бүлгийн үнэ дүнгээрээ 17.9 хувь өссөн нь хувцас, бөс барааны дэд бүлгийн үнэ 19.5, үүнээс бүх төрлийн хувцасны дэд бүлгийн үнэ 18.9 % , жижиг эдлэл хэрэгслийн дэд бүлгийн үнэ 46.9, гутлын дэд бүлгийн үнэ 14.7 хувь өссөнтэй холбоотой байна.
Орон сууц , ус 4.8 %	Орон сууц, түлш цахилгааны бүлгийн үнэ дүнгээрээ 4.8 хувь өссөн нь орон сууцны түрээс 25.0, орон сууцны засварын үнэ 2.0, цахилгаан болон түлшний бүлгийн үнэ 7.3, усны бүлгийн үнэ 9.6 хувь өссөнтэй холбоотой байна.
Гэр ахуйн бараа, тавилга 10.6 %	Гэр ахуйн бараа, тавилганы бүлгийн үнэ дүнгээрээ 10.6 хувь өссөн нь гэрийн тавилганы дэд бүлгийн үнэ 10.1 , цахилгаан барааны дэд бүлгийн үнэ 6.7, гэр ахуйн шилэн эдлэл, сав суулганы барааны дэд бүлгийн үнэ 10.2, оёмол, нэхмэл, эдлэлийн дэд бүлгийн үнэ 23.1, гэр ахуйн цэвэрлэгээний болон бусад жижиг барааны дэд бүлгийн үнэ 15.5 хувь өссөнтэй холбоотой байна.
Эм тариа, эмнэлгийн үйлчилгээ 18.8 %	Эм тариа, эмнэлгийн үйлчилгээний бүлгийн үнэ 18.8 хувь өссөн нь эм тариа эмнэлгийн хэрэгслийн дэд бүлгийн үнэ 17.7, амбулаторийн үйлчилгээний үнэ 10.1, эмнэлэгт хэвтэж үйлчлүүлсэн үйлчилгээний үнэ 50.0 хувиар өссөнтэй холбоотой байна.
Тээвэр 2.6 %	Тээврийн бүлгийн үнэ дүнгээрээ 2.6 хувь өссөн нь хувийн тээврийн хэрэгслийн худалдан авалтын дэд бүлгийн үнэ 5.4, тээврийн хэрэгслийн засвар үйлчилгээний дэд бүлгийн үнэ 0.6, тээврийн үйлчилгээний дэд бүлгийн 3.1 хувь өссөнтэй холбоотой байна.
Холбооны үйлчилгээ - 1.1 %	Холбооны үйлчилгээний үнэ тариф 1.1 хувиар буурсан нь гар утасны үнэ 9.1 хувиар буурсантай холбоотой байна.
Амралт чөлөөт цаг соёлын үйлчилгээ 6.6 %	Амралт чөлөөт цаг соёлын үйлчилгээний бүлгийн үнэ 6.6 % өссөн нь кабелийн телевизийн хураамж 5.6 хувь, сурагчийн дэвтэрийн үнэ 50.0 %, үзгэн балны үнэ 60 хувь өссөнтэй холбоотой байна.
Боловсролын үйлчилгээ 28.4 %	Боловсролын үйлчилгээний бүлгийн үнэ дүнгээрээ 28.4 % өссөн нь их дээд сургуулийн төлбөр 28.4 хувиар өссөнтэй холбоотой байна.
ЗБ нийтийн хоол, дотуур байрны үйлчилгээ 21.2 %	Зочид буудал, нийтийн хоол, дотуур байрны үйлчилгээний бүлгийн үнэ 21.2 % өссөн нь нийтийн хоолны үйлчилгээний дэд бүлгийн үнэ 25.9 хувь өссөнтэй холбоотой байна.
Бусад бараа үйлчилгээ 22.2%	Бусад бараа үйлчилгээний бүлгийн үнэ дүнгээрээ 22.2 % өссөн нь үсчин гоо сайхны үйлчилгээний үнэ 5.6-20.0 хувь, гоо сайхны хэрэгцээнд зориулсан эд зүйлсийн үнэ 8.7-38.9 хувь, мөнгөн аяганы үнэ 4.2, монетон бөгжний үнэ 15.8 хувь, сурагчийн цүнхний үнэ 30.8 хувиар өссөнтэй холбоотой байна.

Өргөн хэрэглээний 11 бараа, бүтээгдхүүний үнийг 7 хоног бүрийн 3 дахь өдөр цуглуулж өөрчлөлтийг судалж байна. 2015 оны 4-р сард Улаангом хотын хүнсний зах, дэлгүүрт худалдаалагдаж байгаа хүнсний гол нэрийн барааны үнийг дүнгээр нь өмнөх 3 дугаар сарын дундаж үнэтэй харьцуулахад 1.5 хувь буурсан байна. Өмнөх сарын дундаж үнээс хонины мах 4.3 хувиар өсч, шингэн сүү 18.3 хувиар буурсан байна.

Махны дундаж үнэ:

Үхэр, хонь, ямааны махны дундаж үнэ сарын турш тогтвортой байлаа.

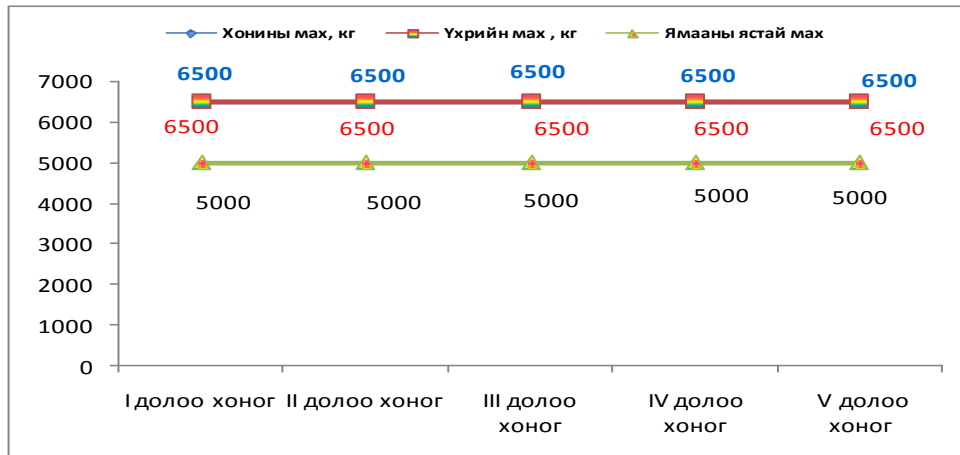

4-р сард дунджаар 1 кг хонины мах 6500, үхрийн мах 6500, ямааны мах 5000, 1 л шингэн сүү 1553, элсэн чихэр 1833, цагаан будаа 2233 төгрөгийн үнэтэй байсан байна.

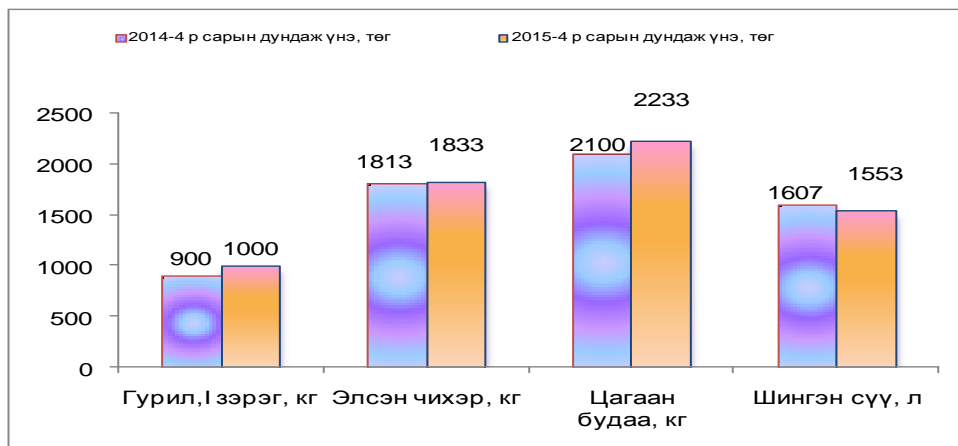
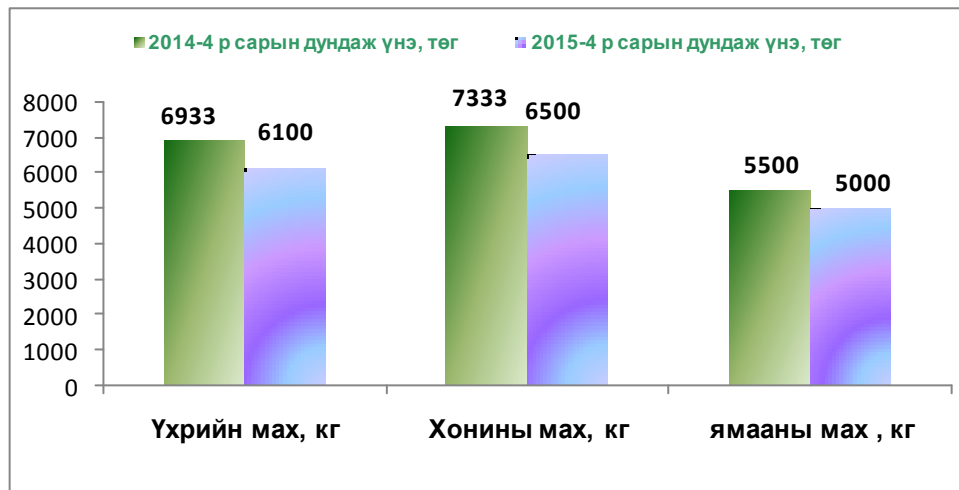

Бензин, шатахууны үнэ сарын туршид тогтвортой байж өнгөрсөн оны мөн үеийн түвшинд байна.

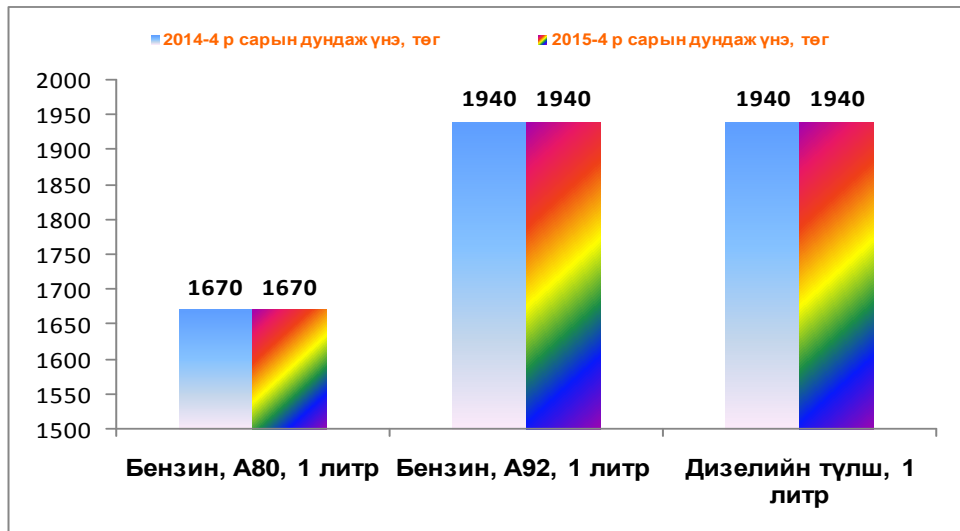

XVIII ХӨДӨӨ АЖ АХУЙ

18.1 Төллөлт, төл бойжилт

Оны эхний эхийн 74.6 хувь буюу 812.9 мянган эх мал төллөж, гарсан төлийн 98.5 хувь буюу 801.0 мянган төл бойжиж байна. Өнгөрсөн оны мөн үетэй харьцуулахад төллөлтийн хувь 3.3 пунктээр их, бойжилтын хувь 0.3 пунктээр бага, төлийн хорогдол 4.2 мянган толгойгоор өссөн байна.

Нийт 12.4 мянган төл хорогдсоны 40.0 хувийг хурга, 55.7 хувийг ишигний хорогдол эзэлж байна.

Тариалан, Цагаанхайрхан, Сагил, Зүүнхангай, Тэс, Өндөрхангай, Бөхмөрөн сумдын гарсан төлийн 94.9 – 98.3 хувь нь бойжсон нь аймгийн дунджаас 0.2 – 3.6 пунктээр бага, бусад сумдын бойжилтын хувь аймгийн дунджаас 0.1 – 1.3 пунктээр өндөр байна.

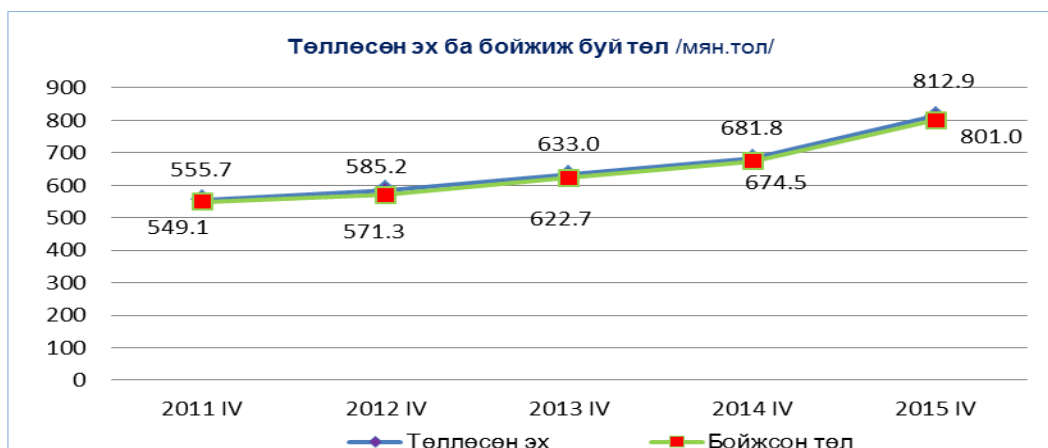

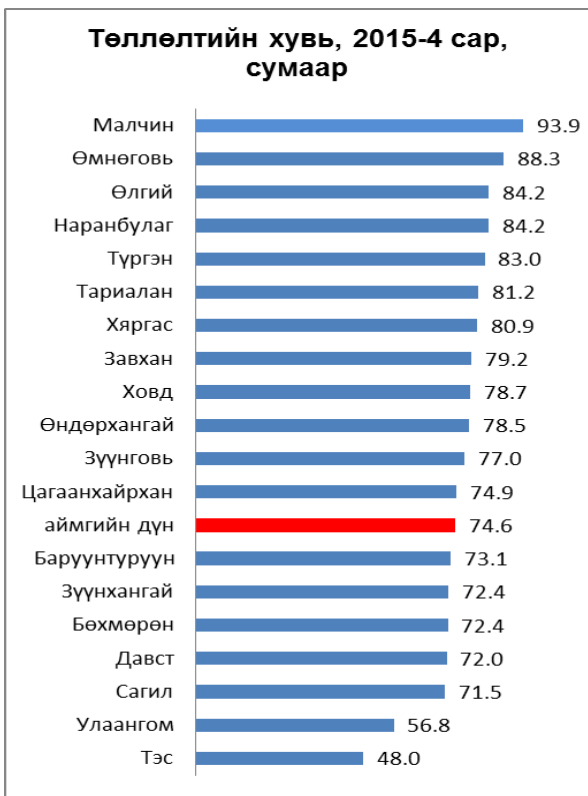

Баруунтуруун, Зүүнхангай, Бөхмөрөн, Давст, Сагил, Улаангом, Тэс сумдын төллөлтийн хувь аймгийн дунджаас 1.5 – 26.6 хувиар бага, бусад сумдын төллөлтийн хувь аймгийн дунджаас 0.3 – 19.3 хувиар их байна.



18.2 Том малын зүй бусын хорогдол

Оны эхний малын 0.2 хувь буюу 6.0 мянган толгой мал хорогдсон нь өнгөрсөн оныхоос 0.4 мянган толгойгоор өссөн байна.

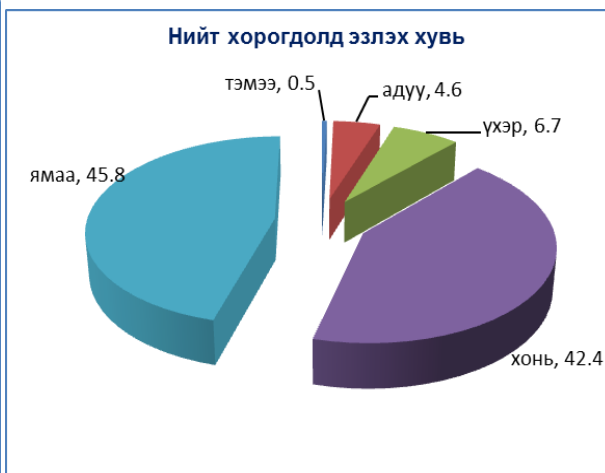

Нийт хорогдлын 42.4 хувийг хонь, 45.8 хувийг ямаа, 6.7 хувийг үхэр, 4.6 хувийг адуу, 0.5 хувийг тэмээний хорогдол эзэлж байна.

18.3 Хөдөө аж ахуйн бүтээгдэхүүний дундаж үнэ

Малын үнэ: 2015 оны 4 дүгээр сард атны үнэ 1100.0, унаганаас бусад насны адууны үнэ 583.4 – 1500.0, тугалнаас бусад насны үхрийн үнэ 650.0 – 1300.0, хурганаас бусад насны хонины үнэ 66.3 – 170.0, ишигнээс бусад насны ямааны үнэ 47.5 – 140.0 мянган төгрөгний дундаж үнэтэй байна.

Өмнөх сартай харьцуулахад эр ба эм борлоны үнэ 2.5, эр ба эм төлөгний үнэ 2.9, эр ямааны үнэ 5.8, эм ямааны үнэ 7.0, өсвөр насны адууны үнэ 8.4, өсвөр насны үхрийн үнэ 75.0, нас гүйцсэн морины үнэ 75.0 мянган төгрөгөөр өсч, эм хонины үнэ 3.8, эр хонины үнэ 7.8, ухна ямааны үнэ 10.0, хуцны үнэ 30.0, үнээний үнэ 67.0, шар үхрийн үнэ 283.4 мянган төгрөгөөр тус тус буурсан байна.

Өмнөх оны мөн үеэс арилжаалагдаж байгаа өсвөр насны үхэр, нас гүйцсэн адууны үнэ 12.3 - 16.9 хувиар өсч, бусад насны малын үнэ 0.5 – 18.7 хувиар буурсан байна.

ХАА-н зарим бүтээгдэхүүн:

Гол нэрийн бүтээгдэхүүн болох үхрийн шир 32500, адууны шир 25000, хонины арьс 1000 төгрөгийн дундаж үнэтэй байна.

Газар тариалан болон бусад бүтээгдэхүүн:

Улаанбуудай 1 тн нь 700.0, боодолтой өвс 4.0, түлээний мод м.куб нь 62.7, чацаргана 4.0, сонгино 2.0 мянган төгрөгийн дундаж үнэтэй байна.

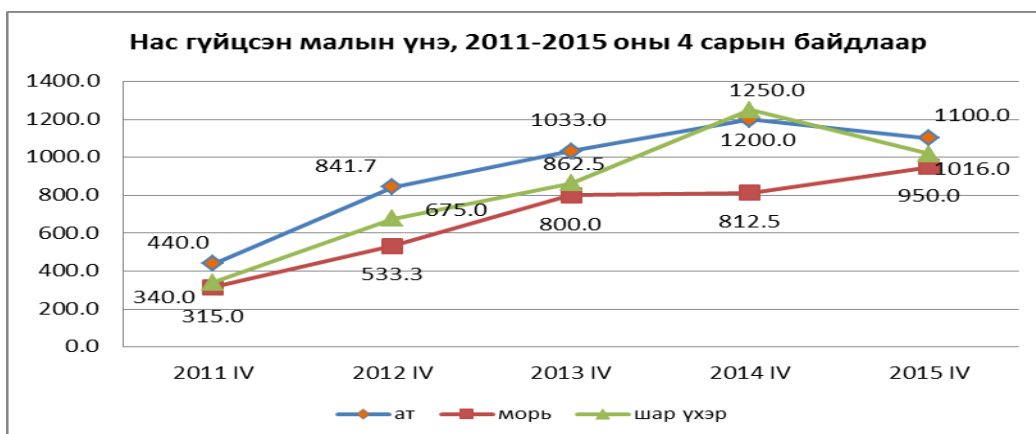
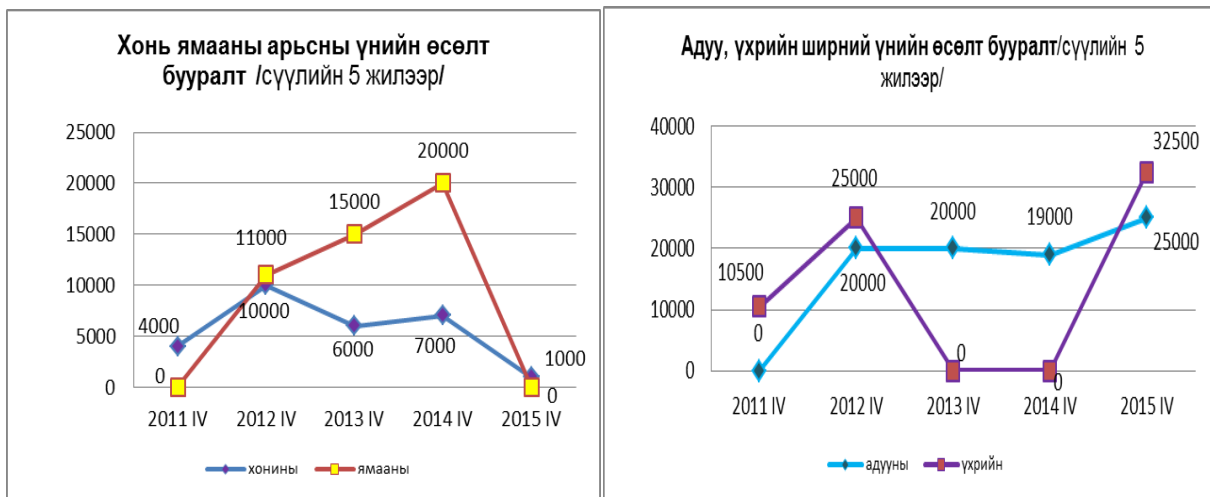

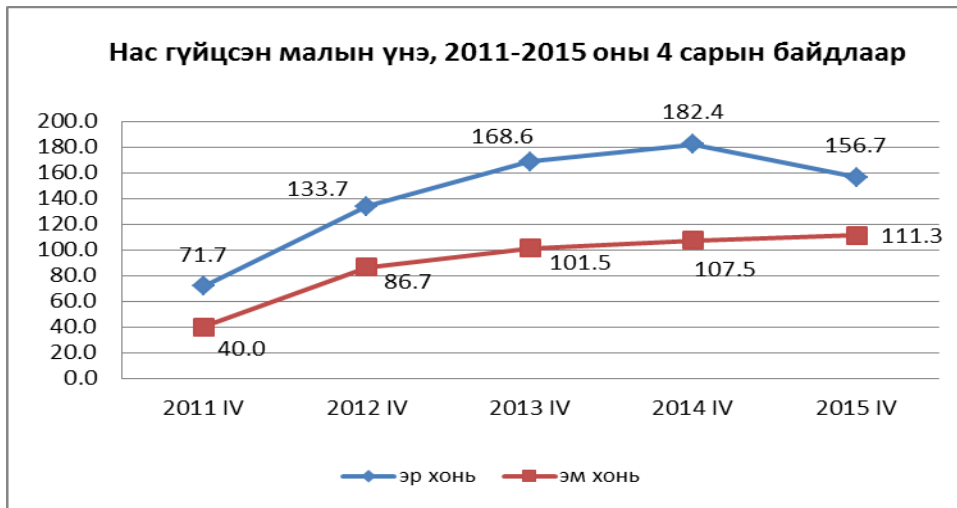

ХИХ АЖ ҮЙЛДВЭР

Аж үйлдвэрийн чиглэлээр 62 аж ахуйн нэгж үйл ажиллагаа эрхэлж оны эхний 4 сард 2010 оны зэрэгцүүлэх үнээр 1.7 тэрбум төгрөгийн нийт бүтээгдэхүүн үйлдвэрлэсэн нь өнгөрсөн оны мөн үеийнхээс 5.2 хувиар буюу 92.5 сая төгрөгөөр буурсан байна. Бүтээгдэхүүний борлуулалтаас шалтгаалаад зарим аж ахуйн нэгжүүд үйл ажиллагаа эрхлэхгүй байгаа нь аж үйлдвэрийн салбарын бууралтанд нөлөөллөө. Бүтээгдэхүүн үйлдвэрлэлтийн бууралт өмнөх сараасаа 6.3 пунктээр саарсан байна.

Аж үйлдвэрийн бүтээгдэхүүний үйлдвэрлэлт /сая.төг, 2010 оны зэрэгцүүлэх үнээр/

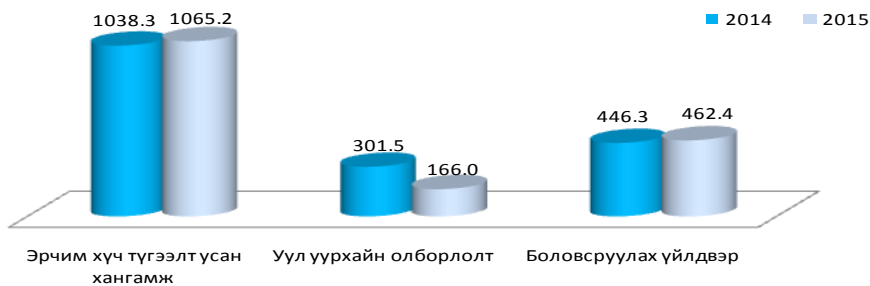

Дулаан түгээлт өнгөрсөн оны мөн үеэс 2.6, боловсруулах үйлдвэр 3.6 хувь өсөж уул уурхайн салбар 44.9 хувиар буурсан байна.

Оны үнээр 2.6 тэрбум төгрөгийн нийт бүтээгдэхүүн үйлдвэрлэж 3.0 тэрбум төгрөгийн борлуулалт хийсэн нь өнгөрсөн оны мөн үеэс үйлдвэрлэлт 18.0 хувиар, бүтээгдэхүүний борлуулалт 15.2 хувиар өссөн байна.

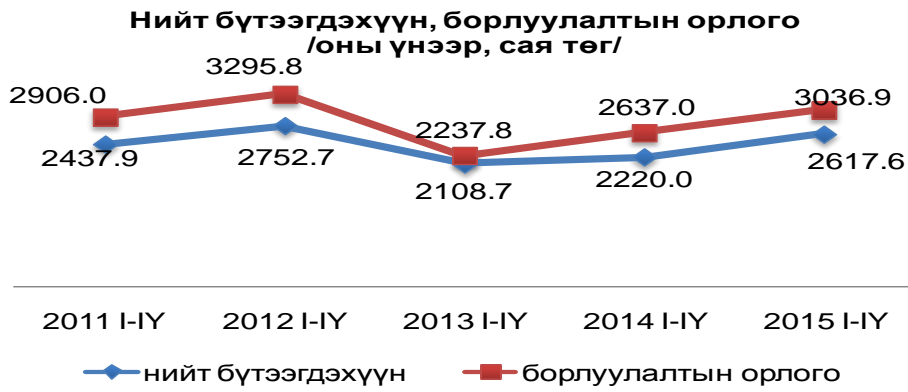

Нийт үйлдвэрлэлтийн 64.2 хувийг дулаан түгээлт усан хангамж, 23.7 хувийг боловсруулах салбарын үйлдвэрлэл, 12.1 хувийг уул уурхай олборлолт эзэлж байна.

Аж үйлдвэрийн салбарын бүтэц

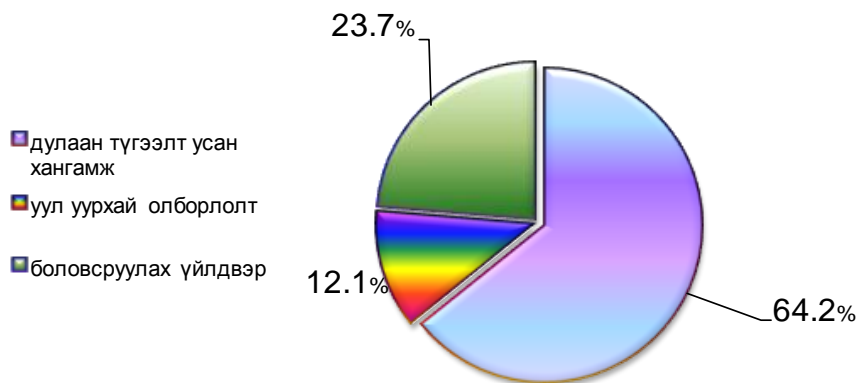

Өнгөрсөн оны мөн үетэй харьцуулахад аж үйлдвэрийн салбарт эзлэх боловсруулах үйлдвэр 4.1 пунктээр, уул уурхай олборлолтын салбар 9.8 пунктээр буурч, дулаан түгээлт усан хангамжийн салбар 13.9 пунктээр өссөн байна.

Салбарын бүтэц

	2013 I-ИҮ	2014 I-ИҮ	2015 I-ИҮ
Дулаан түгээлт, усан хангамж	50.3	50.3	64.2
Уул уурхай олборлолт	12.9	21.9	12.1
Боловсруулах Үйлдвэрлэл	36.8	27.8	23.7
ДҮН	100.0	100.0	100.0

Дэд салбараар тооцвол нийт үйлдвэрлэлтийн 21.9 хувийг хүнс ундааны үйлдвэрлэлт, 62.4 хувийг дулаан үйлдвэрлэлт, 12.1 хувийг уул уурхайн олборлолт, 1.7 хувийг усан хангамж, 1.2 хувийг арьс шир, 0.3 хувийг мод модон бүтээгдэхүүн, гутал үйлдвэрлэл, 0.1 хувийг хувцас үйлдвэрлэл, 0.2 хувийг бусад боловсруулах үйлдвэрлэл эзэлж байна.

Аж үйлдвэрийн бүтээгдэхүүн үйлдвэрлэлтийн бүтэц

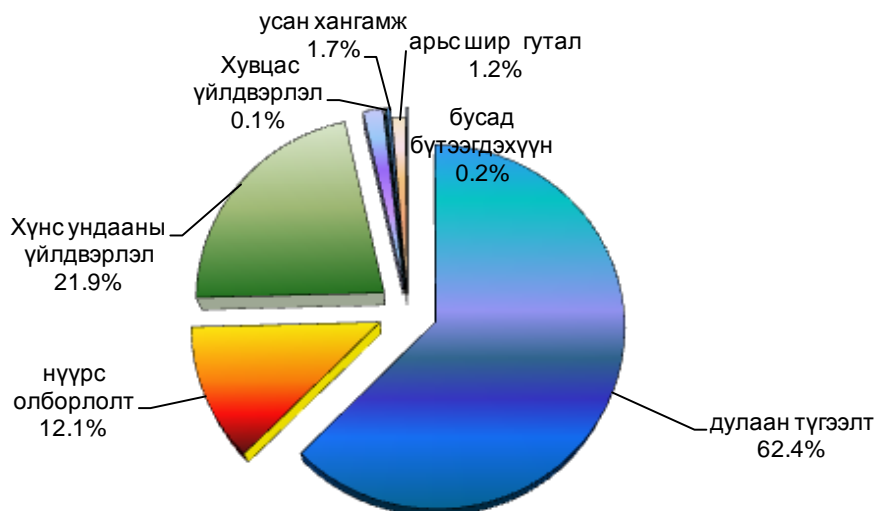

Аж үйлдвэрийн салбарын ажиллагсдын тоо 558 болж өнгөрсөн оны мөн үеэс 0.4 хувиар буурч, 1 ажиллагчийн хөдөлмөрийн бүтээмж 18.3 хувиар өслөө.

Өнгөрсөн оны мөн үеэс /зэрэгцүүлэх үнээр тооцсоноор/ архи ундааны үйлдвэрлэл 4.7 дахин, мах махан бүтээгдэхүүний үйлдвэрлэл 14.5, усан хангамж 13.0, сүү сүүн бүтээгдэхүүн 11.8, дулаан түгээлт 2.3 хувиар өсч, гурил гурилан бүтээгдэхүүн 26.7, арьс шир гутлын үйлдвэрлэл 41.9, нүүрс олборлолт 44.9, бусад боловсруулах үйлдвэрлэл 48.9, хувцас үйлдвэрлэл 75.0, мод модон бүтээгдэхүүний үйлдвэрлэл 41.2 хувиар буурсан байна.

Аж үйлдвэрийн салбарын зарим нэрийн бүтээгдэхүүний үйлдвэрлэлтийг суурь он болох 2010 оны мөн үетэй харьцуулбал талх 4.1 д, дулаан түгээлт 2д, түгээсэн цэвэр ус 9.1, нарийн боов 4.1, хувиар өсч, өлөн боловсруулалт 100.0, архины үйлдвэрлэл 97.1, нүүрс олборлолт 40.9, талх үйлдвэрлэл 13.5 хувиар буурсан байна.

гол нэрийн бүтээгдэхүүний өсөлт бууралт
2010 I-IV=100%

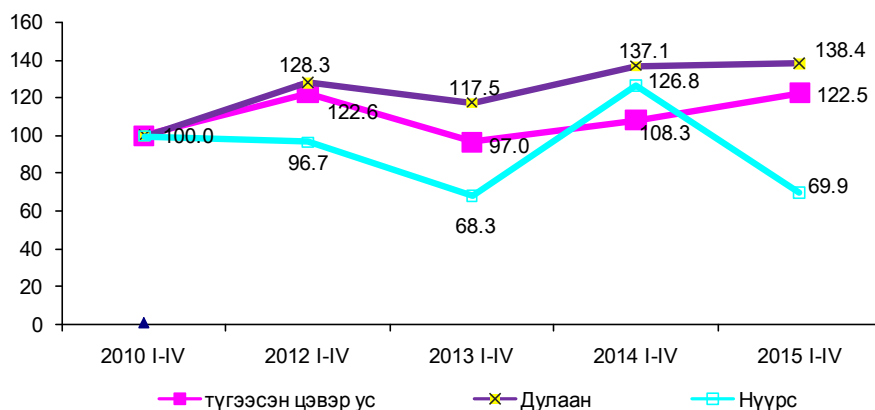

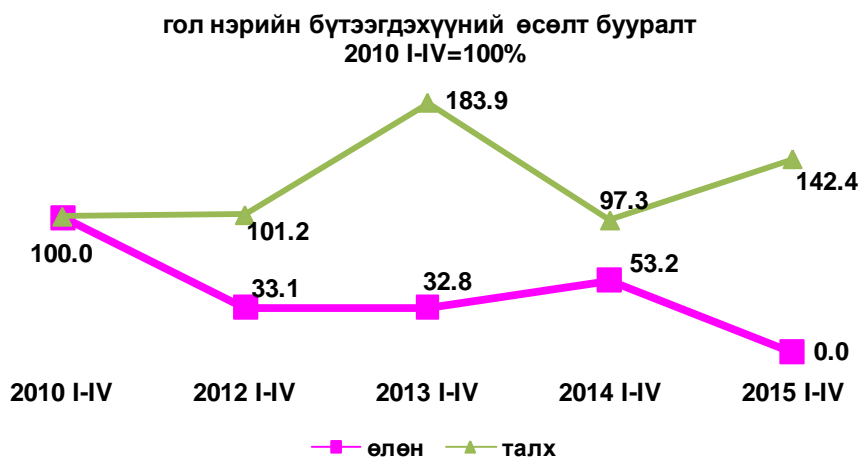
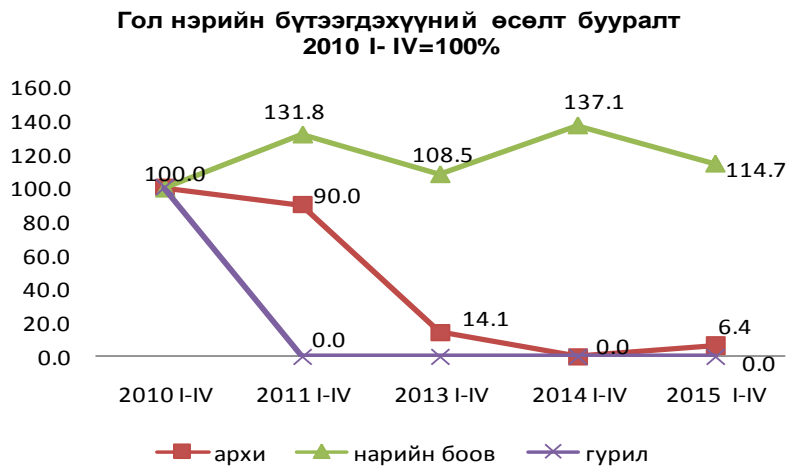

2010 оны мөн үеэс импортын цахилгаан 82.2 хувиар өссөн байна.

импортын цахилгаан

2010 I-IV =100%

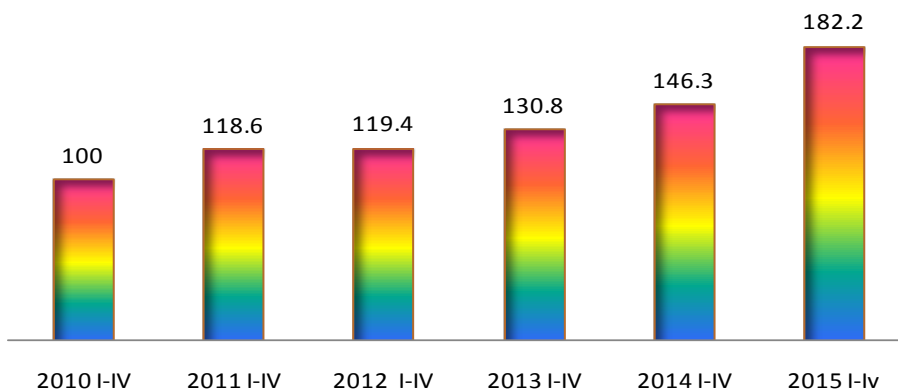

Аж ахуйн нэгжүүд 32 нэрийн бүтээгдэхүүн үйлдвэрлэсэн байна. Аж үйлдвэрийн бүтээгдэхүүний гол нэр төрлийг өнгөрсөн оны мөн үетэй харьцуулахад 9 нэрийн бүтээгдэхүүний үйлдвэрлэлтэнд өсөлт гарч, 15 нэрийн бүтээгдэхүүний үйлдвэрлэл буурч, өнгөрсөн оны мөн үед үйлдвэрлэгдэж байгаагүй 7 нэрийн бүтээгдэхүүнийг үйлдвэрлэж, үйлдвэрлэж байсан 17 нэрийн бүтээгдэхүүн үйлдвэрлэгдээгүй, 1 нэрийн бүтээгдэхүүний үйлдвэрлэл өнгөрсөн оны түвшинд байна.

Өнгөрсөн оны мөн үеийн үйлдвэрлэлтээс чацарганы сироп 4.7 дахин, хэрчсэн гурил 2.0, арвайн гурил 2.7д, цэвэр ус үйлдвэрлэлт 63.4, талх 46.4, цэвэр ус түгээлт 13.1, хиам үйлдвэрлэл 8.3, дулаан түгээлт 1.0 хувиар өсч, дээл 39.8, нарийн боов 16.4, банш бууз 50.0, гэрийн цагаан бүрээс 40.0, гэрийн тавилга 66.7, нүүрс олборлолт 44.9, пальто 23.8, платые 40.0, бялуу 66.7, гутал 32.5, чацарганы шүүс 47.7, чацарганы тос 36.3, тараг 76.7, сурагч форм 93.3 буурсан байна.

зарим нэрийн бүтээгдэхүүний үйлдвэрлэлт
/биет хэмжээгээр/

		2011 I-IV	2012 I-IV	2013 I-IV	2014 I-IV	2015 I-IV
дулаан	мянгал	33.7	57.1	52.3	61	61.6
нүүрс	тн	29.3	23.8	16.8	31.2	17.2
архи	мян л	177.2	159.8	25.1	0.0	11.4
ундаа	мян л	1	1.8	1.2	1.8	0
нарийн боов	тн	75.5	93.3	76.8	97.1	81.2
өлөн	мян гог	51.8	20.8	20.6	33.4	0
гурил	тн	0	272.1	84	116.2	0.0
чацарганы тос	кг	241.5	107.5	88.5	60.4	30
чацарганы ш/с	мян л	1.8	2.1	1.3	4.4	2.3
чацарганы сироп	мян л	3.9	11.9	7.8	1.7	50.4
талх	тн	37.4	25.8	46.9	24.8	36.3
хэрчсэн гурил	тн	15.8	14.1	5.6	0.4	0.8
хиам	тн	2.1	1.6	1.6	2.4	2.6
цэвэр ус т/гээлт	мян л	174.4	198.2	156.7	175.0	197.9
булигар	мян квм	0.6	0.7	0.3	0.3	0
шевро	мян квм	0.4	0.8	0.6	0.4	0
хөх шир	тн	0.3	0.5	0.1	0.1	0
гутал	хос	257	238	1358	1188	802

Зарим нэрийн бүтээгдэхүүний үйлдвэрлэлт /биет хэмжээгээр/

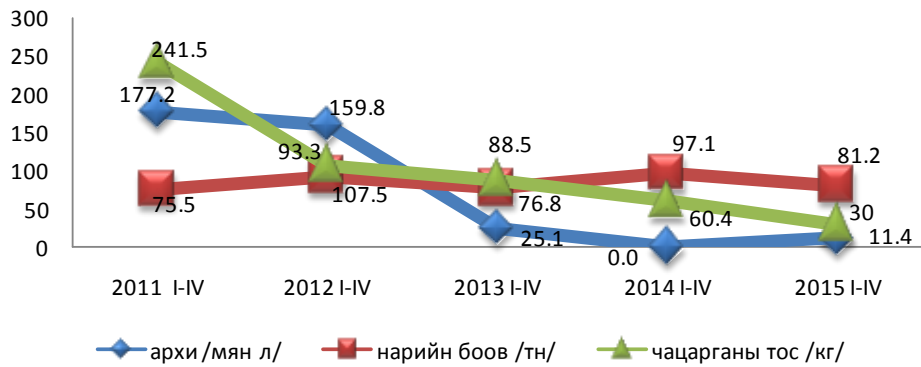

Зарим нэрийн бүтээгдэхүүний үйлдвэрлэлт /биет хэмжээгээр/

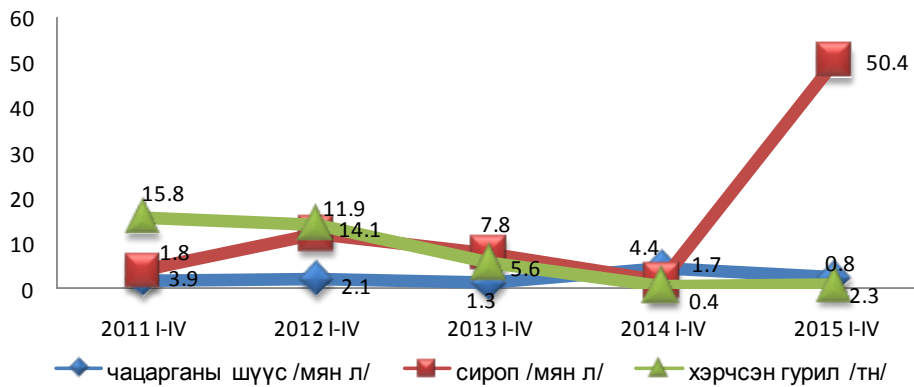

Зарим нэрийн бүтээгдэхүүний үйлдвэрлэлт /биет хэмжээгээр/

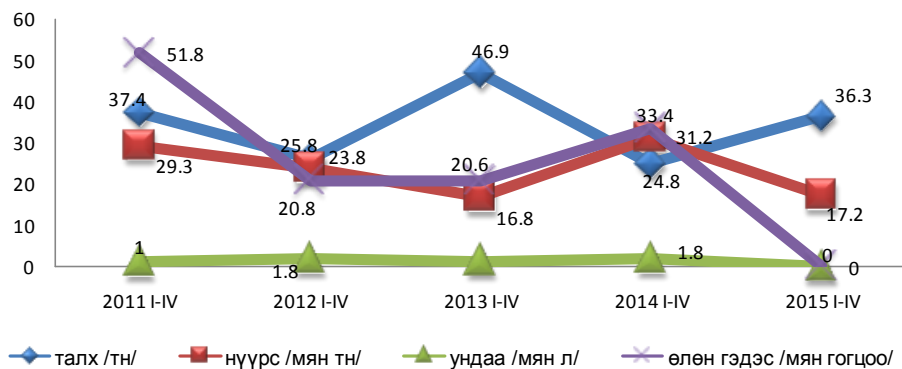

Үндсэн үзүүлэлт

ХАВСРАЛТ

**АЙМГИЙН НИЙГЭМ, ЭДИЙН ЗАСГИЙН ҮНДСЭН ҮЗҮҮЛЭЛТҮҮД,
2015 ОНЫ ЭХНИЙ 1-4 САРД**

	2011 I-IV	2012 I-IV	2013 I-IV	2014 I-IV	2015 I-IV
Төрсөн хүүхдийн тоо	616	673	678	706	726
0- 5 насны хүүхдийн эндэгдэл, тоо	15	17	15	13	17
1000 амьд төрөлтөнд ноогдох	24.4	25.3	22.1	18.4	23.4
0-1 насны хүүхдийн эндэгдэл	13	14	13	13	15
1000 амьд төрөлтөнд ноогдох	21.1	21.0	19.2	18.4	20.7
Нас барсан хүний тоо	138	162	143	151	144
Халдварт өвчний гаралт	319	244	174	165	154
10000 хүнд ноогдох халдварт өвчин	42.7	33.0	23.5	22.3	20.3
Бүртгэгдсэн гэмт хэргийн тоо	124	114	93	111	109
Хэрэглээний үнийн индекс, оны эхнээс,хувь	-0.7	4.2	2.9	5.9	2.3
Бүртгэлтэй ажилгүйчүүдийн тоо, сарын эцэст, хүн	1057	739	1006	1408	1263
Банкны зээлийн үлдэгдэл, сая төг	41093.8	68184.5	95274.2	147278.8	163671.3
Үүнээс: хугацаа хэтэрсэн	328.6	262.2	238.2	785.9	2502.4
Аймгийн төсвийн орлого, оны үнээр, сая төг	2340.1	2412.2	2851.1	2610.3	2739.7
Төсвийн зарлага, оны үнээр, сая төг	11009.1	16399.0	14553.3	-	17019.5
Төсвийн өглөг, сая төг	211.2	446.1	492.0	-	215.5
Аж үйлдвэрийн бүтээгдхүүн үйлдвэрлэл, оны үнээр, сая төгрөг	2437.9	2752.7	2108.7	2220.0	2617.6
Аж үйлдвэрийн бүтээгдэхүүний өсөлт, бууралт, ӨОМУГ -тэй харьцуулсан хувь	104.8	112.9	76.6	105.3	117.9
2010 оны зэрэгцүүлэх үнээр /сая төг/	2302.0	2549.8	1558.5	1786.1	1693.6
Уул уурхай олборлох үйлдвэр	281.2	229.7	162.9	301.5	166.0
Боловсруулах үйлдвэр	1423.3	1362.2	506.4	446.3	462.4
Эрчим хүч, усан хангамж	597.5	957.9	889.2	1038.3	1065.2
Хорогдсон том мал мян.тол	14.6	20.6	17.0	5.6	6.0
үүнээс: өвчнөөр хорогдсон мал мян.тол	1.0	0.8	1.5	0.8	0.6
Төллөсөн эх, мян. Толгой	555.7	585.2	632.9	681.8	812.9
Төллөлтийн хувь	69.2	73.5	70.5	71.3	74.6
Бойжиж буй төл, мян. Тол	549.1	571.3	622.6	674.5	801.0

Сумдын нийгэм, эдийн засгийн хөгжлийн үндсэн үзүүлэлтүүд, 2015 оны эхний 4 сар

(сумдаар)

	ОНТ-ийн орлого, сая.төг			Том малын хоргодлын тоо	Оны эхний малд эзлэх хувь	Төлгөсөн эх, толгой	Бойжиж буй төл, толгой	Л□□□□ □□□□□□□□ □□□□□□□□ □□□□□□□□ □□□□□□□□ □□□□□□□□ □□□□□□□□ □□□□□□□□	□□□□□□□□ □□□□□□□□ □□□□□□□□ □□□□□□□□ □□□□□□□□ □□□□□□□□ □□□□□□□□	□□□□-□□□□	
	2015 I-IV	2014 I-IV	ТБ %							□□□□□□□□ □□□□□□□□ □□□□□□□□ □□□□□□□□ □□□□□□□□ □□□□□□□□ □□□□□□□□	□□□□□□□□ □□□□□□□□ □□□□□□□□ □□□□□□□□ □□□□□□□□ □□□□□□□□ □□□□□□□□
Баруунтуруун	100.2	96.9	106.5	334	0.7	16377	16326	5.8	5.8	181.8	98.0
Бөхмөрөн	149.9	68.8	186.0	602	0.5	33078	31402	0.6	0.6	84.1	97.1
Давст	29.7	28.5	99.7	68	0.1	23584	23532	1.1	1.1	69.8	98.9
Завхан	46.1	63.6	174.0	0	0.0	28789	28711	0.0	0.0	43.7	97.6
Зүүнговь	47.2	46.6	117.4	196	0.2	33696	33603	3.1	3.1	99.4	99.2
Зүүнхангай	32.0	37.6	104.9	384	0.3	41323	40599	2.5	2.5	80.8	99.2
Малчин	29.6	38.9	87.8	270	0.2	55463	54815	4.2	4.2	85.9	99.9
Наранбулаг	34.8	38.9	94.6	180	0.1	69031	68096	0.0	0.0	95.5	98.8
Өлгий	33.9	35.4	105.3	138	0.1	35805	35364	1.9	1.9	94.1	99.0
Өмнөговь	53.0	51.0	116.5	1033	0.6	66062	63751	2.9	2.9	135.1	99.4
Өндөрхангай	40.2	45.4	86.1	383	0.2	57841	56803	5.4	5.4	113.4	99.9
Сагил	64.9	35.1	194.9	132	0.1	41448	41223	0.0	0.0	79.0	99.3
Тариалан	44.9	45.9	107.7	735	0.6	42265	41891	319.9	319.9	131.8	99.7
Түргэн	27.7	33.6	80.1	126	0.1	34799	34635	1.8	1.8	70.4	98.7
Тэс	58.3	68.1	93.0	468	0.2	60515	58895	8.9	8.9	154.7	99.7
Ховд	32.4	31.9	99.7	344	0.3	38329	37865	0.0	0.0	95.5	99.6
Хяргас	37.1	28.8	105.4	358	0.2	52208	51916	10.4	10.4	97.4	99.4
Цагаанхайрхан	28.2	37.4	80.3	162	0.1	38074	37410	4.3	4.3	73.6	99.7
Улаангом	1849.5	1777.9	103.6	65	0.0	44262	44198	2246.7	2201.0	2429.1	85.1
БҮГД	2739.6	2610.3	107.1	5978	0.2	812949	801035	2619.5	2573.8	4215.1	90.5
2014 I - IV				5648	0.3	681752	674503	2220.0	2179.5	3798.9	81.9

Сумдын нийгэм, эдийн засгийн хөгжлийн үндсэн үзүүлэлтүүд, 2015 оны эхний 4 сар

(Сумдаар)

	Гэмт хэрэг		Хүн амын төрөлт	Хүн амын нас баралт	Халдварт өвчний гаралт	10,0 мянган хүнд ноогдох халдварт өвчний гаралт	0-5 насны хүүхдийн эндэгдэл	1000 амьд төрөлтөнд ноогдох
	тоо	10000 хүнд ноогдох						
Баруунтуруун	5	33	16	9	0	0.0	1	62.5
Бөхмөрөн	3	24	2	4	0	0.0	0	0.0
Давст	6	61	0	4	2	12.7	0	0.0
Завхан	1	10	6	5	2	11.5	0	0.0
Зүүнговь	1	7	4	2	1	3.8	1	250.0
Зүүнхангай	2	15	5	5	7	33.3	0	0.0
Малчин	2	15	8	2	0	0.0	0	0.0
Наранбулаг	4	17	5	11	3	7.5	0	0.0
Өлгий	3	25	3	3	2	9.3	0	0.0
Өмнөговь	6	25	27	9	4	9.5	0	0.0
Өндөрхангай	4	21	17	5	3	9.9	1	58.8
Сагил	1	8	5	2	2	9.1	0	0.0
Тариалан	1	5	18	10	3	8.1	1	55.6
Түргэн	3	24	2	3	19	94.2	1	500.0
Тэс	7	24	14	6	3	5.9	2	142.9
Ховд	1	8	8	5	5	22.4	1	125.0
Хяргас	4	30	12	2	1	4.3	0	0.0
Цагаанхайрхан	6	50	7	5	3	14.9	0	0.0
Улаангом	49	28	567	52	94	33.8	0	0.0
Бүгд	109	24	726	144	154	20.3	17	23.4
2014 I-IV	111	25	706	151	165	22.3	13	18.4

Бүлэг 4. Хөдөлмөр

БҮРТГЭЛТЭЙ АЖИЛГҮЙЧҮҮДИЙН ТОО, 2015 оны эхний 4 сар

		Бүгд	Үүнээс эмэгтэй
Өмнөх сарын эцэст байсан ажилгүйчүүд		1261	697
Тайлант сарын эцэст байгаа ажилгүйчүүд		1263	711
Хөгжлийн бэрхшээлтэй ажилгүйчүүд		13	6
Насны бүлгээр	15-24	292	160
	25-34	499	289
	35-44	272	167
	45-54	174	93
	55-59	23	2
	60+	3	0
Оны эхэнд байсан ажилгүйчүүд		1151	616
2015 онд шинээр бүртгүүлсэн ажилгүйчүүд		1226	697
Шинээр тухайн сард бүртгүүлсэн ажилгүйчүүд		281	160
2015 онд бүртгэлтэй ажилгүйчүүдээс ажилд орсон ажилгүйчүүд		139	89
Бүртгэлтэй ажилгүйчүүдээс тухайн сард ажилд орсон иргэд		53	25
2015 онд ажил идэвхтэй хайхгүй байгаа шалтгаанаар бүртгэлээс хасагдсан иргэд		1048	524
Ажил идэвхтэй хайхгүй байгаа шалтгаанаар бүртгэлээс тухайн сард хасагдсан иргэд		226	121

	2014				2015				2015 IV/ 2014 IV*100
	I	II	III	IV	I	II	III	IV	
2015 онд шинээр бүртгүүлсэн ажилгүйчүүд	147	341	572	586	256	529	945	1226	165.2
Шинээр тухайн сард бүртгүүлсэн ажилгүйчүүд	147	194	231	14	256	273	416	281	180.1
2015 онд бүртгэлтэй ажилгүйчүүдээс ажилд орсон ажилгүйчүүд	38	48	102	143	28	38	86	139	84.3
Бүртгэлтэй ажилгүйчүүдээс тухайн сард ажилд орсон иргэд	38	10	54	41	28	10	48	53	88.9
2015 онд ажил идэвхтэй хайхгүй байгаа шалтгаанаар бүртгэлээс хасагдсан иргэд	-	-	-	-	243	605	822	1048	-
Ажил идэвхтэй хайхгүй байгаа шалтгаанаар бүртгэлээс тухайн сард хасагдсан иргэд	-	-	-	-	243	362	217	226	-

Ажлын байрны мэдээ, салбараар, давхардсан тоогоор, 2015 оны 4 дүгээр сар
/захиалга/

Д/д	Эдийн засгийн үйл ажиллагааны салбар	2014 I-IV		2015 I-IV сар		2015 I-IV /2014 I-IV*100
		Бүгд	Дүнд эзлэх хувь	Бүгд	Дүнд эзлэх хувь	
	Бүгд	273	100.0	223	100.0	81.7
1	ХАА, ойн аж ахуй, загас барилт, ан агнуур,	24	8.8	14	6.3	58.3
2	Уул уурхай олборлолт	12	4.4	22	9.9	183.3
3	Боловсруулах үйлдвэрлэл	61	22.3	60	26.9	98.4
4	Цахилгаан, хий, уур, агааржуулалт	1	0.4	-	-	-
5	Усны хангамж, бохир ус зайлуулах систем, хог хаягдлын менежмент болон цэвэрлэх үйл ажиллагаа	-	-	-	-	-
6	Барилга	57	20.9	8	3.6	14.0
7	Бөөний болон жижиглэн худалдаа,	8	2.9	15	6.7	187.5
8	Тээвэр ба агуулахын үйл ажиллагаа	-	-	6	2.7	-
9	Зочид буудал, байр, сууц болон нийтийн хоолны үйлчилгээ	-	-	7	3.1	-
10	Мэдээлэл, холбоо	2	0.7	-	-	-
11	Санхүүгийн болон даатгалын үйл ажиллагаа	6	2.2	2	0.9	33.3
12	Үл хөдлөх хөрөнгийн үйл ажиллагаа	-	-	-	-	-
13	Мэргэжлийн шинжлэх ухаан болон техникийн үйл ажиллагаа	1	0.4	-	-	-
14	Удирдлагын болон дэмжлэг үзүүлэх үйл ажиллагаа	6	2.2	3	1.3	50.0
15	Төрийн удирдлага ба батлан хамгаалах үйл ажиллагаа, албан журмын нийгмийн хамгаалал	9	3.3	20	9.0	222.2
16	Боловсрол	19	7.0	25	11.2	131.6
17	Хүний эрүүл мэнд ба нийгмийн халамжийн үйл ажиллагаа	12	4.4	1	0.4	8.3
18	Урлаг, үзвэр, тоглоом наадам	3	1.1	1	0.4	33.3
19	Үйлчилгээний бусад үйл ажиллагаа	52	19.0	37	16.6	71.2
20	Хүн хөлслөн ажиллуулдаг өрхийн үйл ажиллагаа, өрхийн өөрийн хэрэглээнд зориулан үйлдвэрлэсэн нэр төрлөөр нь	-	-	2	0.9	-
21	Олон улсын байгууллага, суурин төлөөлөгчийн үйл ажиллагаа	-	-	-	-	-

Ажлын байрны мэдээ, ажил мэргэжлийн ангилалаар, давхардсан тоогоор 2015 оны 4 дүгээр сар
/ажлын байрны захиалга/

Д/д	Ажил, мэргэжлийн ангиллаар	2014 I- IV		2015 I-IV		2015 I-IV 2014 I-IV *100
		Бүгд	Дүнд эзлэх хувь	Бүгд	Дүнд эзлэх хувь	
	Бүгд	273	100.0	223	100.0	81.7
1	Менежер	1	0.4	4	1.8	400.0
2	Мэргэжилтэн	81	29.7	36	16.1	44.4
3	Техникч болон туслах /дэд мэргэжилтэн	16	5.9	14	6.3	87.5
4	Контор (office), үйлчилгээний ажилтан	-	-	2	0.9	-
5	Худалдаа, үйлчилгээний ажилтан	21	7.7	71	31.8	338.1
6	ХАА, ой, загас агнуурын ажилтан	2	0.7	7	3.1	350.0
7	Үйлдвэрлэл, барилга, гар урлал, холбогдох ажил үйлчилгээний	99	36.3	49	22.0	49.5
8	Суурин төхөөрөмж, машин механизмын операторч, угсрагч	5	1.8	20	9.0	400.0
9	Энгийн ажил мэргэжил	42	15.4	19	8.5	45.2
10	Зэвсэгт хүчний ажил, мэргэжил	6	2.2	1	0.4	16.7

Ажлын шинэ байранд ажилд орсон хүний тоо, салбараар, хүйсээр, 2015 оны 4 дүгээр сар

Д/д	Эдийн засгийн үйл ажиллагааны салбар	2014 I- IV сар		2015 I- IV сар		2015 I- IV *100 2014 I- IV
		Бүгд	Үүнээс эмэгтэй	Бүгд	Үүнээс эмэгтэй	
	Бүгд	58	23	109	54	187.9
1	ХАА, ойн аж ахуй, загас барилт, ан агнуур,	13	6	-	-	-
2	Уул уурхай олборлолт	-	-	-	-	-
3	Боловсруулах үйлдвэрлэл	27	10	49	22	181.5
4	Цахилгаан, хий, уур, агааржуулалт	-	-	-	-	-
5	Усны хангамж, бохир ус зайлуулах систем, хог хаягдлын менежмент болон цэвэрлэх үйл ажиллагаа	-	-	-	-	-
6	Барилга	2	-	-	-	-
7	Бөөний болон жижиглэн худалдаа, машин, мотоциклийн засвар үйлчилгээ	2	-	28	13	1400.0
8	Тээвэр ба агуулахын үйл ажиллагаа	-	-	4	-	-
9	Зочид буудал, байр, сууц болон нийтийн хоолны үйлчилгээ	-	-	1	1	-
10	Мэдээлэл, холбоо	-	-	4	2	-
11	Санхүүгийн болон даатгалын үйл ажиллагаа	-	-	-	-	-
12	Үл хөдлөх хөрөнгийн үйл ажиллагаа	-	-	-	-	-
13	Мэргэжлийн шинжлэх ухаан болон техникийн үйл ажиллагаа	1	-	1	-	-
14	Удирдлагын болон дэмжлэг үзүүлэх үйл ажиллагаа	-	-	-	-	-
15	Төрийн удирдлага ба батлан хамгаалах үйл ажиллагаа, албан журмын нийгмийн	2	2	4	-	200.0
16	Боловсрол	-	-	11	9	-
17	Хүний эрүүл мэнд ба нийгмийн халамжийн үйл ажиллагаа	-	-	6	6	-
18	Урлаг, үзвэр, тоглоом наадам	-	-	-	-	-
19	Үйлчилгээний бусад үйл ажиллагаа	11	5	1	1	9.1
20	Хүн хөлслөн ажиллуулдаг өрхийн үйл ажиллагаа, өрхийн өөрийн хэрэглээнд зориулан үйлдвэрлэсэн нэр төрлөөр нь салгаж тодорхойлох боломжгүй бүтээгдэхүүн, үйлчилгээ	-	-	-	-	-
21	Олон улсын байгууллага, суурин төлөөлөгчийн үйл ажиллагаа	-	-	-	-	-

Ажлын шинэ байранд ажилд орсон хүний тоо, ажил, мэргэжил, хүйсээр, 2015 оны 4 дүгээр сар

Д/д	Ажил, мэргэжлийн ангиллаар	2014 I-IV		2015 I-IV		2015 I-IV *100 2014 I-IV
		Бүгд	Үүнээс эмэгтэй	Бүгд	Үүнээс эмэгтэй	
	Бүгд	58	23	109	54	187.9
1	Менежер	-	-	1	-	-
2	Мэргэжилтэн	9	7	17	9	188.9
3	Техникч болон туслах /дэд мэргэжилтэн	-	-	4	3	-
4	Контор (office), үйлчилгээний ажилтан	-	-	12	7	-
5	Худалдаа, үйлчилгээний ажилтан	7	3	14	9	200.0
6	ХАА, ой, загас агнуурын ажилтан	9	3	8	3	88.9
7	Үйлдвэрлэл, барилга, гар урлал, холбогдох ажил үйлчилгээний	25	9	38	20	152.0
8	Суурин төхөөрөмж, машин механизмын операторч, угсрагч	4	-	10	2	250.0
9	Энгийн ажил мэргэжил	4	1	5	1	125.0
10	Зэвсэгт хүчний ажил, мэргэжил	-	-	-	-	-

Ажлын шинэ байранд ажилд орсон хүний тоо, насны бүлэг, байгууллагын өмчийн хэлбэрээр, хүйсээр, 2015 оны 4 дугаар сар

		2014 I-IV		2015 I-IV		2015 I-IV *100 2014 I-IV	
		Бүгд	Үүнээс эмэгтэй	Бүгд	Үүнээс эмэгтэй		
Бүгд		58	23	109	54	187.9	
Насны бүлгээр	15-24	7	3	18	7	257.1	
	25-34	21	15	35	21	166.7	
	35-44	17	3	31	18	182.4	
	45-59	13	2	25	8	192.3	
	60+	-	-	-	-	-	
Байгууллагын өмчийн хэлбэрээр	Төрийн	Өмчийн	7	5	8	1	114.3
		Өмчийн оролцоотой	-	-	-	-	-
		Төрийн хамтарсан	-	-	-	-	-
	Орон нутгийн	Өмчийн	-	-	-	-	-
		Өмчийн оролцоотой	-	-	-	-	-
		Орон нутгийн хамтарсан	-	-	-	-	-
	Хувийн	Монгол Улсын иргэний	34	13	52	25	152.9
		Хувийн хамтарсан	-	-	-	-	-
		Хувийн гадаад улсын	17	5	49	28	288.2

Бүлэг 6 . Нийгмийн даатгал, халамж

НИЙГМИЙН ДААТГАЛЫН САНГИЙН ЗАРЦУУЛАЛТ

		\ сая.төг \		
1	Үзүүлэлт	2014 IV	2015 IV	2015 IV 2014 IV
	Тэтгэврийн орлогын төлөвлөгөө	2940.4	2929.2	99.6
Тэтгэврийн	Гүйцэтгэл	2456.7	2699.2	109.9
1 даатгалын	Төлөвлөгөөний биелэлт	83.5	92.1	-
сан	Олговол зохих тэтгэвэр	7864.8	9305.1	118.3
	Олгосон тэтгэвэр	7868.6	9586.9	121.8
	ЭМД-ын орлогын төлөвлөгөө	1087.1	1069.5	98.4
Э.М-ийн	Гүйцэтгэл	802.1	914.5	114.0
2 даатгалын	Төлөвлөгөөний биелэлт	73.8	85.5	-
сан	Олговол зохих тэтгэвэр	1024.1	1051.0	102.6
	Олгосон тэтгэвэр	870	799.2	91.9
	Тэтгэмжийн орлогын төлөвлөгөө	317.6	339.1	106.8
Тэтгэмжийн	Гүйцэтгэл	273.0	303.9	111.3
3 даатгалын	Төлөвлөгөөний биелэлт	86.0	89.6	-
сан	Олговол зохих тэтгэвэр	421.0	482.3	114.6
	Олгосон тэтгэвэр	408.0	517.4	126.8
	ҮОМШӨ-ий орлогын төлөвлөгөө	212.7	241.9	113.7
ҮОМШӨ	Гүйцэтгэл	205.6	228.2	111.0
4 даатгал	Төлөвлөгөөний биелэлт	96.7	94.3	-
	Олговол зохих тэтгэвэр	67.3	61.6	91.5
	Олгосон тэтгэвэр	32.2	28.9	89.8
Ажилгүй-	Ажилгүйдлын орлого төлөвлөгөө	79.1	78.5	99.2
лийн	Гүйцэтгэл	62.0	69.5	112.1
5 даатгалын	Төлөвлөгөөний биелэлт	78.4	88.5	-
сан	Олговол зохих тэтгэвэр	119.2	58.7	49.2
	Олгосон тэтгэвэр	39.1	46.6	119.2
6	Шимтгэлийн орлогын дүн	3799.4	4215.3	110.9
7	Шимтгэлийн төлөвлөгөөний биелэлт	81.9	90.6	110.6
8	НДС-ын зарлагын дүн	9217.9	10979.0	119.1
9	Авлага бүгд	179.9	356.9	198.4
	Үүнээс төсөвт байгууллага	53.5	102.4	191.4

НИЙГМИЙН ХАЛАМЖ ҮЙЛЧИЛГЭЭ, сая.төг

	2014 IV		2015 IV	
	хүний тоо	тэтгэмж	хүний тоо	тэтгэмж
Халамжийн сангийн орлого бүгд		3667.5		3823.3
Халамжийн сангийн зарцуулалт бүгд	19444	3163	23090	3488.0
Улсын төсвөөс олгосон тэтгэмж, тусламж	7949	1135.6	7585	1137.9
Алдарт эхийн одонгийн тусламж	7928	1121.7	7556	1124.0
Алдар цолтой ахмадуудад үзүүлсэн тусламж	21	13.9	29	13.9
Орон нутгийн халамжийн сангийн	11495	2027.4	15505	2350.1
Үүнээс: Халамжийн тэтгэвэр	1892	924.2	1825	874.9
Нөхцөлт мөнгөн тэтгэмж	1164	272.8	2003	386.2
Ахмад настан, ХБИ-дэд олгосон хөнгөлөлт	5721	246.1	5956	352.2
Амжиргааг дэмжих нөхцөлт мөнгөн тусламж	406	247.3	610	274.7
Жирэмсэн болон хөхүүл хүүхэдтэй эхчүүдэд үзүүлсэн хөнгөлөлт	2148	325.8	1927	325.2
ОНОТХУ, банк санхүүгийн байгууллагын хураамж	164	11.2	10	10.8
Хүнс тэжээлийн тусламж			3174	126.1
Асрамжийн үйл ажиллагаа				
АХҮТ-д асруулагч бүгд	20	111.3	12	52.7
Үүнээс: Эмэгтэй	12	60.1	7	31.6
Хүүхэд	7	32.3	0	0
Хүнсний цахим эрхийн бичгийн үйлчилгээ /сая төг/				
	хамрагд-сан өрх	хамрагд-сан хүн	санхүүжилт	
			IY-р сар	I-IY сар
Улаангом	522	3174	31590.0	126132.5

НИЙГМИЙН ДААТГАЛЫН САНГААС ТЭТГЭВЭР АВАГЧДЫН ТОО, ОЛГОСОН ТЭТГЭВЭР,
МЯН.ТӨГ

Сумын нэрс	2014 IV		2015 IV		2015 IV *100	
	Тэтгэвэр авагчдын тоо	Олгосон тэтгэвэр мян.төг	Тэтгэвэр авагчдын тоо	Олгосон тэтгэвэр мян.төг	2014 IV	
					Тэтгэвэр авагчдын өсөлт бууралтын хувь	Олгосон тэтгэвэрийн өсөлт бууралтын хувь
Баруунтуруун	390	352274.8	424	428993.2	108.7	121.8
Бөхмөрөн	239	192150.3	258	243693.0	107.9	126.8
Давст	182	147797.4	199	172319.2	109.3	116.6
Завхан	220	177994.5	227	215664.9	103.2	121.2
Зүүнговь	252	217565.5	300	284321.1	119.0	130.7
Зүүнхангай	283	233117.9	298	282740.4	105.3	121.3
Малчин	282	240783.3	295	286035.7	104.6	118.8
Наранбулаг	444	348899.2	471	440200.3	106.1	126.2
Өлгий	228	186840.0	249	234698.7	109.2	125.6
Өмнөговь	390	316942.9	453	420999.5	116.2	132.8
Өндөрхангай	370	286929.5	379	352150.5	102.4	122.7
Сагил	217	182594.1	229	225826.7	105.5	123.7
Тариалан	355	321421.8	380	359573.7	107.0	111.9
Түргэн	244	200251.1	271	253580.4	111.1	126.6
Тэс	538	434155.3	569	530347.4	105.8	122.2
Ховд	262	209998.1	269	250237.0	102.7	119.2
Хяргас	225	191505.3	242	234577.3	107.6	122.5
Цагаанхайрхан	226	189398.1	256	242396.4	113.3	128.0
Улаангом	3605	3437981.7	4023	4128535.0	111.6	120.1
Дүн	8952	7868600.8	9792	9586890.4	109.4	121.8

НИЙГМИЙН ДААТГАЛЫН САНГААС ТЭТГЭМЖ АВАГЧДЫН ТОО, ОЛГОСОН
ТЭТГЭМЖ, МЯН.ТӨГ

Сумын нэрс	2014 IV		2015 IV		2015 IV *100	
	Тэтгэмж авагчдын тоо	Олгосон тэтгэмж мян.төг	Тэтгэмж авагчдын тоо	Олгосон тэтгэмж мян.төг	2014 IV	
					Тэтгэмж авагчдын өсөлт бууралтын хувь	Олгосон тэтгэмжийн өсөлт бууралтын хувь
Баруунтуруун	38	19741.1	43	22552	113.2	114.2
Бөхмөрөн	10	6427.3	13	9894.3	130.0	153.9
Давст	25	12709.4	22	9422.4	88.0	74.1
Завхан	15	8412.8	20	16739.5	133.3	199.0
Зүүнговь	17	8425.0	31	18479.9	182.4	219.3
Зүүнхангай	42	18073.4	20	9641.3	47.6	53.3
Малчин	17	8227.0	21	11568.0	123.5	140.6
Наранбулаг	29	18486.7	42	22221.2	144.8	120.2
Өлгий	16	9786.7	26	14158.7	162.5	144.7
Өмнөговь	30	16018.5	34	22754.8	113.3	142.1
Өндөрхангай	13	4743.4	22	19886.1	169.2	419.2
Сагил	12	6992.8	18	9244.8	150.0	132.2
Тариалан	34	22781.3	40	14155.7	117.6	62.1
Түргэн	20	11498.4	20	8731.4	100.0	75.9
Тэс	24	18843.0	27	27325.6	112.5	145.0
Ховд	16	10879.5	14	9103.0	87.5	83.7
Хяргас	20	11195.1	10	10935.2	50.0	97.7
Цагаанхайрхан	9	4077.6	13	8920.4	144.4	218.8
Улаангом	438	190688.9	535	251653.1	122.1	132.0
Дүн	825	408007.9	971	517387.4	117.7	126.8

Бүлэг 8 Эрүүл мэнд

ТӨРӨЛТ, ЭХ, ХҮҮХДИЙН ЭНДЭГДЛИЙН ТОО

Үзүүлэлтүүд	хэмжих нэгж	2014 I-IV	2015 I-IV	Зөрүү	$\frac{2015.I-IV}{2014.I-IV} * 100\%$
Төрсөн эхийн тоо	тоо	698	718	20	102.9
үүнээс: гэртээ	тоо	5	8	3	160.0
Амьд төрсөн хүүхэд	тоо	706	726	20	102.8
Амьгүй төрсөн хүүхэд	тоо	2	1	-1	50.0
5 хүртэлх насны хүүхдийн эндэгдэл	тоо	13	17	4	130.8
	1000 амьд төрөлтөнд	18.4	23.4	5	127.2
	тоо	13	15	2	115.4
үүнээс: нялхсын эндэгдэл	1000 амьд төрөлтөнд	18.4	20.7	2.3	112.5
	тоо	0	0	0	
Эхийн эндэгдэл	100000 амьд төрөлтөнд	0	0	0.0	
	тоо	151	144	-7.0	95.4
Нийт нас баралт	1000 хүнд	2.0	1.9	-0.1	95.0
	тоо	23	23	0.0	100.0
үүнээс: эмнэлэгт	эзлэх хувь	15.2	16.0	0.8	105.3
	тоо	11	6	-5.0	54.5
Хоног болоогүй нас баралт	эзлэх хувь	47.8	26.1	-21.7	54.6
	өвчлөл	32	56	24.0	175.0
Хорт хавдрын	нас баралт	45	50	5.0	111.1
	өвчлөл	275	296	21.0	107.6
Осол гэмтлийн	нас баралт	13	18	5.0	138.5

ХАЛДВАРТ ӨВЧНИЙ ГАРАЛТ, өвчний нэрээр

Үзүүлэлтүүд	хэмжих нэгж	2014 I-IV	2015 I-IV	Зөрүү	$\frac{2015.I-IV}{2014.I-IV} * 100\%$
Нийт халдварт өвчин	тоо	166	154	-12	92.8
	10000 хүн амд	22.40	20.3	-2.1	90.6
Гепатит	тоо	15	11	-4	73.3
	10000 хүн амд	2.00	1.5	-0.5	75.0
Мэнэн	тоо	0	0	0	
	10000 хүн амд	0	0	0	
Сүрьеэ	тоо	21	25	4	119.0
	10000 хүн амд	2.80	3.3	0.5	117.9
Хамуу	тоо	0	0	0	
	10000 хүн амд	0.00	0.0	0	
Хүйтэн	тоо	25	22	-3	88.0
	10000 хүн амд	3.40	2.9	-0.5	85.3
Тэмбүү	тоо	32	50	18	156.3
	10000 хүн амд	4.30	6.6	2.3	153.5
Бруцеллэз	тоо	0	2	2	
	10000 хүн амд	0.00	0.3	0.3	
Мөөгөнцөр	тоо	0	0	0	
	10000 хүн амд	0.00	0.00	0	
Гахайн хавдар	тоо	10	1	-9	10.0
	10000 хүн амд	1.40	0.1	-1.3	7.1
Трихоманиаз	тоо	11	11	0	100.0
	10000 хүн амд	1.50	1.5	0	100.0
Улаанууд	тоо	0	0	0	
	10000 хүн амд	0	0	0	
Суулгалт халдвар	тоо	1	0	-1	
	10000 хүн амд	0	0.0	-0.14	
Цусан суулга	тоо	4	3	-1	75.0
	10000 хүн амд	0.50	0.4	-0.1	80.0
Салхинцэцэг	тоо	47	14	-33	29.8
	10000 хүн амд	6.40	1.9	-4.5	29.7
Гар хөл амын өвчин	тоо	0	15	15	
	10000 хүн амд	0	2.0	2	
Боом	тоо	0	0	0	
	10000 хүн амд	0	0	0	
Сальмонёллэз	тоо	0	0	0	
	10000 хүн амд	0	0	0	
Ёлом	тоо	0	0	0	
	10000 хүн амд	0	0	0	
Бусад	тоо	0	0	0	
	1000 хүн амд	0	0	0	

НЭГ ХҮРТЭЛХ НАСАНДАА ЭНДСЭН ХҮҮХДИЙН ТОО, сумаар

Сумдын нэр	Нас барсан 1 хүртэлх насны хүүхэд				1000 амьд төрөлтөнд ногдох нялхсын эндэгдэл			
	2012 I-IV	2013 I-IV	2014 I-IV	2015 I-IV	2012 I-IV	2013 I-IV	2014 I-IV	2015 I-IV
Баруунтуруун	0	1	1	0	0.0	50.0	62.5	0.0
Бөхмөрөн	0	0	0	0	0.0	0.0	0.0	0.0
Давст	0	0	0	0	0.0	0.0	0.0	0.0
Завхан	0	1	0	0	0.0	111.1	0.0	0.0
Зүүнговь	0	0	0	1	0.0	0.0	0.0	250.0
Зүүнхангай	0	0	0	0	0.0	0.0	0.0	0.0
Малчин	1	0	0	0	166.7	0.0	0.0	0.0
Наранбулаг	0	0	0	0	0.0	0.0	0.0	0.0
Өлгий	0	0	2	0	0.0	0.0	666.7	0.0
Өмнөговь	1	0	1	0	50.0	0.0	33.3	0.0
Өндөрхангай	0	0	0	1	0.0	0.0	0.0	58.8
Сагил	0	0	0	0	0.0	0.0	0.0	0.0
Тариалан	1	2	0	1	35.7	125.0	0.0	55.6
Түргэн	0	0	1	1	0.0	0.0	333.3	500.0
Тэс	0	2	0	1	0.0	100.0	0.0	71.4
Ховд	1	0	0	1	125.0	0.0	0.0	125.0
Хяргас	0	1	0	0	0.0	111.1	0.0	0.0
Цагаанхайрхан	1	2	1	0	166.7	333.3	500.0	0.0
Улаангом	9	4	7	9	19.1	8.4	11.0	15.9
Дүн	14	13	13	15	20.8	19.2	18.4	20.7

5 ХҮРТЭЛХ НАСАНДАА ЭНДСЭН ХҮҮХДИЙН ТОО, сумаар

Сумдын нэр	Нас барсан 5 хүртэлх насны хүүхэд				1000 амьд төрөлтөнд ногдох эндэгдэл			
	2012 I-IV	2013 I-IV	2014 I-IV	2015 I-IV	2012 I-IV	2013 I-IV	2014 I-IV	2015 I-IV
Баруунтуруун	0	1	1	1	0.0	50.0	62.5	62.5
Бөхмөрөн	0	0	0	0	0.0	0.0	0.0	0.0
Давст	0	0	0	0	0.0	0.0	0.0	0.0
Завхан	0	1	0	0	0.0	111.1	0.0	0.0
Зүүнговь	0	1	0	1	0.0	166.7	0.0	250.0
Зүүнхангай	0	0	0	0	0.0	0.0	0.0	0.0
Малчин	1	0	0	0	0.0	0.0	0.0	0.0
Наранбулаг	0	0	0	0	0.0	0.0	0.0	0.0
Өлгий	0	0	2	0	0.0	0.0	666.7	0.0
Өмнөговь	1	0	1	0	55.6	0.0	33.3	0.0
Өндөрхангай	0	0	0	1	0.0	0.0	0.0	58.8
Сагил	1	0	0	0	111.1	0.0	0.0	0.0
Тариалан	1	3	0	1	43.5	187.5	0.0	55.6
Түргэн	0	0	1	1	0.0	0.0	333.3	500.0
Тэс	0	2	0	2	0.0	100.0	0.0	142.9
Ховд	1	0	0	1	250.0	0.0	0.0	125.0
Хяргас	0	1	0	0	0.0	111.1	0.0	0.0
Цагаанхайрхан	1	2	1	0	250.0	333.3	500.0	0.0
Улаангом	11	4	7	9	24.2	8.4	11.0	15.9
Дүн	17	15	13	17	27.4	22.1	18.4	23.4

ХАЛДВАРТ ӨВЧНӨӨР ӨВЧЛӨГЧДИЙН ТОО, 2015 оны эхний 4 сарын дүн, сумдаар

	Халдварт өвчнөөр өвчлөгчид бүгд	Үүнээс					
		Вируст гепатит	Сүрьеэ	Салхинцэ цэг	Гахайн хавдар	Тэмбүү	Трихоман иаз
Баруунтуруун	0	0	0	0	0	0	0
Бөхмөрөн	0	0	0	0	0	0	0
Давст	2	0	1	0	0	0	0
Завхан	2	1	1	0	0	0	0
Зүүнговь	1	0	0	0	0	0	0
Зүүнхангай	7	0	4	3	0	0	0
Малчин	0	0	0	0	0	0	0
Наранбулаг	3	1	0	0	0	1	1
Өлгий	2	0	0	0	0	1	0
Өмнөговь	4	0	2	0	0	2	0
Өндөрхангай	3	0	0	0	0	2	0
Сагил	2	0	0	0	1	1	0
Тариалан	3	0	2	0	0	1	0
Түргэн	19	2	0	2	0	0	0
Тэс	3	1	2	0	0	0	0
Ховд	5	0	1	0	0	3	1
Хяргас	1	0	0	0	0	0	0
Цагаанхайрхан	3	0	2	0	0	1	0
Улаангом	94	6	10	9	0	38	9
Дүн	154	11	25	14	1	50	11

ЭМЧЛҮҮЛСЭН БОЛОН НАС БАРСАН ХҮНИЙ ТОО, 2015 эхний 4 сарын мэдээ сумаар

	Эмчлүүлсэн хүний тоо			Нас барсан хүний тоо			Үүнээс: эмнэлэгт нас барсан хүний тоо		
	2014 I-IV	2015 I-IV	$\frac{2015.I-IV}{2014.I-IV} \times 100\%$	2014 I-IV	2015 I-IV	$\frac{2015.I-IV}{2014.I-IV} \times 100\%$	2014 I-IV	2015 I-IV	$\frac{2015.I-IV}{2014.I-IV} \times 100\%$
Баруунтуруун	255	198	77.6	9	9	100.0	2	1	50.0
Бөхмөрөн	175	171	97.7	2	4	200.0	0	2	0.0
Давст	108	97	89.8	2	4	200.0	0	0	0.0
Завхан	121	173	143.0	4	5	125.0	0	0	0.0
Зүүнговь	110	112	101.8	2	2	100.0	0	0	0.0
Зүүнхангай	178	184	103.4	8	5	62.5	0	0	0.0
Малчин	180	137	76.1	6	2	33.3	0	0	0.0
Наранбулаг	176	186	105.7	7	11	157.1	1	0	0.0
Өлгий	141	119	84.4	7	3	42.9	3	2	66.7
Өмнөговь	306	242	79.1	9	9	100.0	1	1	100.0
Өндөрхангай	250	231	92.4	5	5	100.0	0	3	0.0
Сагил	120	137	114.2	8	2	25.0	1	1	100.0
Тариалан	218	194	89.0	4	10	250.0	0	1	0.0
Түргэн	116	123	106.0	4	3	75.0	1	0	0.0
Тэс	328	301	91.8	9	6	66.7	3	1	33.3
Ховд	145	162	111.7	5	5	100.0	0	0	0.0
Хяргас	126	136	107.9	3	2	0.0	0	1	0.0
Цагаанхайрхан	173	119	68.8	3	5	166.7	1	0	0.0
Улаангом	3837	4008	104.5	54	52	96.3	10	10	100.0
Дүн	7063	7030	99.5	151	144	95.4	23	23	100.0

Бүлэг 11. Байгаль орчин

ЦАГ УУРЫН ҮЗҮҮЛЭЛТҮҮД, 4 - р сар

Сумын нэр	Агаарын t°				Хөрсний t°				Салхи	Хур тунадас		ургамал		
	Дундаж	Хамгийн их	Хамгийн бага	30-аас дээш дулаарсан хоногийн тоо	Дундаж	Хамгийн их	Хамгийн бага	40-өөс дээш дулаарсан хоногийн тоо	Хамгийн их хурд	10 м/с -ээс их салхитай хоногийн тоо	хур тунадас, мм	хур тундастай хоногийн тоо	өндөр, см	баллаар
Баруунтуруун	7.0	25.0	-14.2		7.0	42.6	-12.8	3	25	14	22.3	6	2	4
Бөхмөрөн	-	-			-	-			-	-	-	-		
Давст	6.7	23.5	-9.6		11.4	43.3	-10.2	5	16	6	14.1	3	2	3
Завхан	7.8	29.2	-9.2	-	11.7	50.1	-10.6	13	28	17	5.5	3	2	2
Зүүнговь	4.7	27.0	-15.2		8.5	35.1	-17.4	-	17	2	11.2	5	2	2
Зүүнхангай	3.8	22.5	-19.9	-	8.8	41.5	-25.4	2	7	-	26.8	8	2	2
Малчин	3.0	24.1	-18.9		4.0	36.5	-23.3		20	14	25.4	5	1	2
Наранбулаг	8.8	26.1	-7.3		13.4	49.3	-9.0	12	20	10	4.9	2.0	1	2
Өлгий	6.8	22.4	-15.9	-	12.3	43.7	-19.4	6	20	7	5.6	2	1	3
Өмнөговь	4.3	22.6	-12.8	-	9.9	42.5	-13.7	3	24	22	9.4	3	2	3
Өндөрхангай	2.2	22.3	-11.9	-	7.2	42.5	-13.1	4	22	17	5.7	6	1	3
Сагил	6.3	20.5	-7.9	-	11.5	42.3	-12.0	3	20	10	2.8	4	1	3
Тариалан	-	-			-	-			-	-	-	-		
Түргэн	5.8	21.4	-9.0	-	6.4	40.0	-16.6	2	14	9	8.0	4	2	3
Тэс	5.5	26.5	-11.3		9.5	48.6	-12.0	7	18	6	6.7	5	2	3
Ховд	5.6	22.6	-10.4		12.9	45.1	-11.5	7	17	4	1	2	1	4
Хяргас	5.0	24.1	-12.0		7.0	44.6	-18.0	4	14	10	13.6	6	1	3
Цагаанхайрхан	2.8	20.0	-15.7		3.8	26.9	-23.5		9	-	12.0	4	-	2
Улаангом	5.5	24.4	-9.7		9.9	45.6	-13.0	10	23	14	15.2	6	2	2

АГААР ДАХЬ БОХИРДУУЛАГЧ БОДИСЫН АГУУЛАМЖ, 4 сарын байдлаар

Д/д	Он сар	Үзүүлэлт	Сарын дундаж /мг/м ³ /	Хамгийн их /мг/м ³ /	ХА-с давсан хувь	Хэмжилтийн тоо /хоногоор/
1	2015 оны 4-р сар	Хүхэрлэг хий- SO ₂	0.003	0.008	-	44
2		Азотын давхар исэл -NO ₂	0.025	0.038	-	44
3		Нүүрстөрөгчийн дутуу исэл -CO ₂	1.18	2.62	-	44
		Тоос PM ₁₀	0.045	0.076	-	9
1	2014 оны 4-р сар	Хүхэрлэг хий- SO ₂	0.004	0.009	-	66
2		Азотын давхар исэл -NO ₂	0.035	0.070	-	66
3		Нүүрстөрөгчийн дутуу исэл -CO ₂	1.16	2.70		66

Бүлэг 12. Гэмт хэрэг, шүүх

БҮРТГЭГДСЭН ГЭМТ ХЭРГИЙН ТОО

хэргийн төрөл	2014 I-IV сар	2015 I-IV сар	хувь
Бүртгэгдсэн хэрэг бүгд	111	109	98.2
Гэмт хэргийн илрүүлэлтийн хувь	72.5	67.2	92.7
Үндэсний аюулгүй байдлын эсрэг гэмт хэрэг	2	3	150.0
Хүний амь бие, эрүүл мэндийн эсрэг гэмт хэрэг	47	47	100.0
Үүнээс: Хүнийг санаатай алах	1	1	
Бусдыг болгоомжгүй алах		1	
Бусдыг амиа хорлоход хүргэх	1	4	400.0
Бусдын бие, махбодид гэмтэл учруулах	45	41	91.1
Хүний эрх, эрх чөлөө, алдар хүнд, нэр төрийн эсрэг		1	
Хүүхэд гэр бүл, нийгмийн ёс суртахууны эсрэг гэмт хэрэг	1	1	
үүнээс: хүчиндэх	1	1	
Иргэдийн улс төрийн болон бусад эрх чөлөө эсрэг гэмт хэрэг			
Өмчлөх эрхийн эсрэг гэмт хэрэг	49	38	77.6
Нийт хулгайн гэмт хэрэг	34	32	94.1
Үүнээс: Иргэдийн өмчийн хулгай	18	12	66.7
Малын хулгай	14	19	135.7
Тээврийн хэрэгслийн хулгай		1	
Бусад хулгайн хэрэг	2	0	
Булаалт	1		0.0
Дээрэм			
Залилан	8	1	12.5
Завших, үрэгдүүлэх	1		
Бусад	5	5	100.0
Аж ахуйн нэгжийн эсрэг гэмт хэрэг			
Үүнээс: Эд зүйлс хууль бусаар хил нэвтрүүлэх			
Нийгмийн аюулгүй байдлын эсрэг гэмт хэрэг	5	6	120.0
Үүнээс: Танхай	4	5	125.0
Хүн амын эрүүл мэндийн эсрэг гэмт хэрэг	1		0.0
Байгаль хамгаалах журмын эсрэг гэмт хэрэг	1	5	500.0
Үүнээс: Ойн тухай хууль тогтоомж зөрчих	1	3	300.0
Ан агнуурын тухай хууль тогтоомж зөрчих		2	
Тээврийн хэрэгслийн ХАБ, ашиглалтын журмын эсрэг	3	6	200.0
Захиргааны журмын эсрэг гэмт хэрэг	1	1	100.0
Шүүн таслах ажиллагааны эсрэг гэмт хэрэг	1		0.0
Албан тушаалын гэмт хэрэг			
Цэргийн албаны эсрэг гэмт		1	
Компьютерийн мэдээллийн аюулгүй байдлын эсрэг			
Гэр бүлийн хүчирхийллийн улмаас гарсан гэмт хэрэг			
Бусад			
Гэмт хэрэгт холбогдсон сэжигтэн, яллагдагчид	109	107	98.2
Үүнээс: Эмэгтэй	12	1	8.3
18 хүртэл насны хүүхэд	3	2	66.7
Төрийн албан хаагч			
Хохирогч иргэн, байгууллага	116	108	93.1
Иргэд байгууллагад учруулсан хохирол, сая.төг	179.5	132.4	73.8
Хохирол нөхөн төлөлт /сая.төг/	149.0	105.7	70.9
Хохирол нөхөн төлөлтийн хувь	83	79.9	96.3
Битүүмжилсэн хөрөнгө сая.төг	204.3	105.2	51.5
Гэмт хэргийн үйлдэгдсэн хэлбэр: Бүлэглэсэн	11	7	63.6
- согтуугаар	33	31	93.9
- гудамж, талбайд	13	13	100.0
гэр орон сууцанд	40	26	65.0
аймгийн төвд үйлдэгдсэн гэмт хэрэг	67	49	73.1
Гэмт хэргийн улмаас нас барсан хүн	1	8	
Гэмт хэргийн улмаас гэмтсэн хүн	50	52	104.0
Шүүхээр таслуулсан гэмт хэрэг	43	60	139.5
ял шийтгүүлсэн хүний тоо	58	91	156.9

Сум дундын 24-р шүүхээр ял шийтгүүлэгсэд ,хэргийн төрөл,сумаар 4 сар

Сумууд	Хууль бусаар МУ-ын хил нэвтрэх	Хүчиндэх	Бусдын эд хөрөнгийг залилан мэхэлж авах	Бусдын бие махбодид удаан хугацаагаар эрүүл мэндийг нь сарниулсан гэмтэл санаатай учруулсан	Бусдын бие махбодид хөнгөн гэмтэл санаатай учруулах	Бусдын эд хөрөнгийг санаатайгаар устгах,гэмтээх	Бусдын бие махбодид хүнд гэмтэл санаатай учруулах	Бусдын эд хөрөнгийг хулгайлах	Танхайрах	Ойг тухай хууль зөрчих	ТХХАБ болон ашиглалтын журам зөрчих	ТАХ,хэв журам хамгаалах ОН-г байцаагчийг эсэргүүцэх	хээл хахууль өгөх	бусдын эд хөрөнгийг дээрэмдэх	Тарчлаах	хуурамч баримт бичиг,маягт үйлдэх ашиглах	Бусдын эд хөрөнгийг завших, үрэгдүүлэх	Бусдыг санаатай алах	Ан агнуурын тухай хууль зөрчи
Баруунтуруун							1			1									
Бөхмөрөн																			2
Давст								2											
Завхан																			
Зүүнговь																			
Зүүнхангай																			
Малчин								1											
Наранбулаг										1	1	1							
Өлгий				1															
Өмнөговь									1				3						
Өндөрхангай								2											
Сагил								2											1
Тариалан						2		2					3						
Түргэн					2														
Тэс	1							7	2			2							
Ховд																			2
Хяргас										1									
Цагаанхайрхан								3	4						1				
Улаангом		1	1		5	1	8	6	4			3	1	1	1	1			
Бусад	1					1	1	3											
Дүн	2	1	1	1	9	2	2	30	9	11	1	6	3	4	2	1	1	1	4

Бүлэг 14. Мөнгө,банк

БАНКНЫ КАССЫН ОРЛОГО, ЗАРЛАГА, ЗЭЭЛ, ХАДГАЛАМЖ,

(сая төгрөг)

Үзүүлэлт	2014 1-4 сар	2015 1-4 сар	$\frac{2015.I - IV}{2014.I - IV} * 100\%$
Банкны зузаатгалаар авсан	15049.5	12830.5	85.3
Кассын орлого	96932.3	136483.2	140.8
Банкинд эргүүлэн татсан	8556.5	7863.2	91.9
Кассын зарлага	91253.2	127662.2	139.9
Зээлийн өрийн үлдэгдэл	147278.8	163671.3	111.1
Үүнээс хугацаа хэтэрсэн	785.9	2502.4	318.4
Найдваргүй зээл	191.6	660.8	344.9
Хадгаламжийн үлдэгдэл	42239.6	55647.8	131.7

ХУГАЦАА ХЭТЭРСЭН ЗЭЭЛ, ТҮҮНИЙ ХУВЬ,

Арилжааны банкуудаар, сая төгрөг

Банкны нэр	Нийт зээлэнд эзлэх хувь			
	2014 1-4 сар	2015 1-4 сар	2014 1-4 сар	2015 1-4 сар
ХААН банк	358.5	663.4	0.24	0.41
Капитал банк	282.5	472.5	-	0.29
Хас банк	129.6	951.8	0.09	0.58
Төрийн банк	15.3	124.5	0.01	0.08
Голомт банк		290.2	-	-
ДҮН	785.9	2502.4	0.53	1.53

АЖ АХУЙН НЭГЖ, ИРГЭДЭД ОЛГОСОН ЗЭЭЛИЙН ӨРИЙН ҮЛДЭГДЭЛ /Арилжааны банкуудаар,сая төгрөг/

Банкны нэр	2012 1-4 сар	2013 1-4 сар	2014 1-4 сар	2015 1-4 сар
Хас банк	13655.2	17510.3	26978.1	30078.9
Голомт банк	-	814.9	5962.7	5947.8
ХААН банк	45599.3	59835.6	86161.2	96281.8
Төрийн банк	8495.0	15740.7	26527.0	29566.7
Капитал банк	434.9	1372.7	1649.8	1796.1
Дүн	68184.4	95274.2	147278.8	163671.3

ЗЭЭЛИЙН БҮТЭЭГДЭХҮҮН БАНКУУДААР 2015 оны 4 сар

Д/д	Мэдээ	ХААН							
1	Төгрөгийн хадгаламжийн жилийн дундаж хүү /хувиар/	11.60							
2	Төгрөгийн зээлийн жилийн дундаж хүү /хувиар/	18.01							
Зээлийн бүтээгдэхүүн		Олгосон зээл /өссөн дүнгээр, сая.төг/				Зээлийн өрийн үлдэгдэл, сая.төг			
		2014 1-4 сар		2015 4 сар		2014 1-4 сар		2015 4 сар	
		Зээлд/тоо	Дүн	Зээлд/тоо	Дүн	Зээлд/тоо	Дүн	Зээлд/тоо	Дүн
1	Лизингийн зээл	1076	911.9	983	1,024.3	3104	1,929.7	2964	2,176.1
2	Хадгаламж барьцаалсан зээл	2819	3,785.1	3451	3,057.2	3455	4,594.1	4591	4,765.5
3	Цалингийн зээл	2310	5,704.2	2376	6,215.4	3961	24,196.7	4269	28,986.8
	Тэтгэврийн зээл	4760	2,609.8	5219	2,892.6	3277	6,414.7	3818	8,626.3
5	Малчны зээл	1106	2,452.2	1395	3,765.7	3095	5,521.2	4033	9,050.8
6	Хэрэглээний зээл	403	1,474.3	371	948.8	1160	3,585.8	1189	3,869.7
7	Төслийн зээл	9	38.0	1	10.0	-	-	139	431.4
8	Хөрөнгө оруулалтын зээл	9	635.5	3	98.0	76	2,312.5	73	1,931.3
9	Орон сууц, хашаа байшингийн зээл	33	1,109.9	29	1,384.3	520	12,456.8	616	15,927.9
10	ХАА-н зээл	8	35.8			39	70.4		
11	Бизнэсийн зээл /Бизнесийн, Ченжийн, Зээлийн шугам, Бөөний, бичил бизнесийн зээл/	511	13,227.3	307	5,499.1	1486	25,079.2	1297	20,515.9
12	Үнэт зүйл барьцаалсан зээл					-	-		
13	Картын зээл								
14	Бүлгийн зээл								
15	Бусад								
16	Нийт дүн	13044	31983.9	14135	24895.4	20173	86161.2	22989	96281.8
16	1 ам.доллар / төгрөгөөр /	1962.3							

ЗЭЭЛИЙН БҮТЭЭГДЭХҮҮН БАНКУУДААР 2015 оны 4 сар

Д/д	Мэдээ	КАПИТАЛ							
1	Төгрөгийн хадгаламжийн жилийн дундаж хүү /хувиар/	13.95							
2	Төгрөгийн зээлийн жилийн дундаж хүү /хувиар/	26.40							
Зээлийн бүтээгдэхүүн		Олгосон зээл /өссөн дүнгээр, сая.төг/				Зээлийн өрийн үлдэгдэл, сая.төг			
		2014 1-4 сар		2015 4 сар		2014 1-4 сар		2015 4 сар	
		Зээлд/тоо	Дүн	Зээлд/тоо	Дүн	Зээлд/тоо	Дүн	Зээлд/тоо	Дүн
1	Лизингийн зээл	0	0.0	5	6.6	34	12.1	20	13.2
2	Хадгаламж барьцаалсан зээл	3	3.6	7	4.8	15	19.1	9	17.8
3	Цалингийн зээл	7	25.0	12	25.9	51	210.0	42	170.2
	Тэтгэврийн зээл	40	145.0	155	267.9	164	490.3	187	672.5
5	Малчны зээл								
6	Хэрэглээний зээл	2	8.2	12	38.3	74	259.9	63	246.5
7	Төслийн зээл	0	0.0						
8	Хөрөнгө оруулалтын зээл								
9	Орон сууц, хашаа байшингийн зээл	0	0.0			6	151.5	6	144.3
10	ХАА-н зээл								
11	Бизнэсийн зээл /Бизнесийн, Ченжийн, Зээлийн шугам, Бөөний, бичил бизнесийн зээл/	4	42.3	7	76.3	62	506.8	61	531.6
12	Үнэт зүйл барьцаалсан зээл								
13	Картын зээл								
14	Бүлгийн зээл								
15	Бусад								
16	Нийт дүн	56	224.1	198	419.8	406	1649.8	388	1796.1
16	1 ам.доллар / төгрөгөөр /	1963.8							

ЗЭЭЛИЙН БҮТЭЭГДЭХҮҮН БАНКУУДААР 2015 оны 4 сар

Д/д	Мэдээ	ХАС							
1	Төгрөгийн хадгаламжийн жилийн дундаж хүү /хувиар/	12.70							
2	Төгрөгийн зээлийн жилийн дундаж хүү /хувиар/	20.51							
Зээлийн бүтээгдэхүүн		Олгосон зээл /өссөн дүнгээр, сая.төг/				Зээлийн өрийн үлдэгдэл, сая.төг			
		2014 1-4 сар		2015 4 сар		2014 1-4 сар		2015 4 сар	
		Зээлд/тоо	Дүн	Зээлд/тоо	Дүн	Зээлд/тоо	Дүн	Зээлд/тоо	Дүн
1	Лизингийн зээл	260	229.7	145	178.8	703	455.5	588	513.1
2	Хадгаламж барьцаалсан зээл	818	810.6	896	825.2	818	778.5	1145	1122.3
3	Цалингийн зээл	139	388.6	63	211.9	201	690.3	173	511.3
	Тэтгэврийн зээл	37	119.3	58	255.5	34	82.4	43	140.5
5	Малчны зээл								
6	Хэрэглээний зээл	198	405.2	210	507.8	434	779.9	526	1099.0
7	Төслийн зээл			5	420.0	62	1421.4	55	2781.3
8	Хөрөнгө оруулалтын зээл								
9	Орон сууц, хашаа байшингийн зээл	30	1296.6	28	1466.0	306	7759.1	276	6549.8
10	ХАА-н зээл								
11	Бизнэсийн зээл /Бизнесийн, Ченжийн, Зээлийн шугам, Бөөний, бичил бизнесийн зээл/	367	4978.4	302	4691.2	1046	14657.7	1118	17071.8
12	Үнэт зүйл барьцаалсан зээл								
13	Картын зээл	41	57.5	38	75.2	128	154.7	112	202.1
14	Бүлгийн зээл								
15	Бусад	8	39.4	15	77.2	18	198.4	20	87.9
16	Нийт дүн	1898	8325.2	1760	8708.9	3750	26978.1	4056	30078.9
16	1 ам.доллар / төгрөгөөр /	1962.0							

ЗЭЭЛИЙН БҮТЭЭГДЭХҮҮН БАНКУУДААР 2015 оны 4 сар

Д/д	Мэдээ	ТӨРИЙН							
1	Төгрөгийн хадгаламжийн жилийн дундаж хүү /хувиар/	13.82							
2	Төгрөгийн зээлийн жилийн дундаж хүү /хувиар/	19.28							
Зээлийн бүтээгдэхүүн		Олгосон зээл /өссөн дүнгээр, сая.төг/				Зээлийн өрийн үлдэгдэл, сая.төг			
		2014 1-4 сар		2015 4 сар		2014 1-4 сар		2015 4 сар	
		Зээлд/тоо	Дүн	Зээлд/тоо	Дүн	Зээлд/тоо	Дүн	Зээлд/тоо	Дүн
1	Лизингийн зээл	304	291.4	274	260.3	1174	717.2	927	564.0
2	Хадгаламж барьцаалсан зээл	2336	1749.9	3246	2152.2	2111	1468.1	3233	2250.8
3	Цалингийн зээл	1213	3188.0	1040	2796.8	1747	11577.8	1789	12775.4
	Тэтгэврийн зээл	6158	2374.9	7091	3182.4	2310	3480.3	2900	5146.4
5	Малчны зээл	496	1242.9	585	1617.2	1146	2466.9	1368	3491.7
6	Хэрэглээний зээл			3	14.5	8	24.9	9	23.6
7	Төслийн зээл			20	563.6	3	282.1	211	1202.1
8	Хөрөнгө оруулалтын зээл	8	322.5			32	972.3	35	834.5
9	Орон сууц, хашаа байшингийн зээл	7	329.3	6	271.9	91	2897.6	47	1525.7
10	ХАА-н зээл							1	2.0
11	Бизнэсийн зээл /Бизнесийн, Ченжийн, Зээлийн шугам, Бөөний, бичил бизнесийн зээл/	65	281.7	57	266.7	203	772.3	216	679.2
12	Үнэт зүйл барьцаалсан зээл								
13	Картын зээл	191	14.1	1715	130.9	19	1.9	64	11.8
14	Бүлгийн зээл								
15	Бусад	43	646.2	8	174.5	139	1865.6	89	1059.5
16	Нийт дүн	10821	10440.9	14045	11431.0	8983	26527.0	10889	29566.7
16	1 ам.доллар / төгрөгөөр /	1962.3							

ЗЭЭЛИЙН БҮТЭЭГДЭХҮҮН БАНКУУДААР 2015 оны 4 сар

Д/д	Мэдээ	ГОЛОМТ							
1	Төгрөгийн хадгаламжийн жилийн дундаж хүү /хувиар/	12.95							
2	Төгрөгийн зээлийн жилийн дундаж хүү /хувиар/	16.90							
	Зээлийн бүтээгдэхүүн	Олгосон зээл /өссөн дүнгээр, сая.төг/				Зээлийн өрийн үлдэгдэл, сая.төг			
		2014 1-4 сар		2015 4 сар		2014 1-4 сар		2015 4 сар	
		Зээлд/тоо	Дүн	Зээлд/тоо	Дүн	Зээлд/тоо	Дүн	Зээлд/тоо	Дүн
1	Лизингийн зээл	2	2.2	1	0.9	5	2.9	3	1.2
2	Хадгаламж барьцаалсан зээл	18	195.9	23	47.7	11	89.1	19	49.3
3	Цалингийн зээл	51	261.4	40	145.8	125	717.5	128	588.5
	Тэтгэврийн зээл								
5	Малчны зээл								
6	Хэрэглээний зээл								
7	Төслийн зээл	1	750.0			3	777.3	3	753.0
8	Хөрөнгө оруулалтын зээл					3	323.5	4	261.1
9	Орон сууц, хашаа байшингийн зээл	21	1010.8	8	376.8	89	3912.3	94	4189.7
10	ХАА-н зээл								
11	Бизнесийн зээл /Бизнесийн, Ченжийн, Зээлийн шугам, Бөөний, бичил бизнесийн зээл/	2	40.0	2	31.5	1	140.0	7	105.0
12	Үнэт зүйл барьцаалсан зээл								
13	Картын зээл								
14	Бүлгийн зээл								
15	Бусад								
16	Нийт дүн	95	2260.3	74	602.7	237	5962.7	258	5947.8
16	1 ам.доллар / төгрөгөөр /	1968.0							

ЗЭЭЛИЙН БҮТЭЭГДЭХҮҮН БАНКУУДААР 2015 оны 4 сар

Д/д	Мэдээ	НИЙТ							
1	Төгрөгийн хадгаламжийн жилийн дундаж хүү /хувиар/	-							
2	Төгрөгийн зээлийн жилийн дундаж хүү /хувиар/	-							
	Зээлийн бүтээгдэхүүн	Олгосон зээл /өссөн дүнгээр, сая.төг/				Зээлийн өрийн үлдэгдэл, сая.төг			
		2014 4 сар		2015 4 сар		2014 4 сар		2015 4 сар	
		Зээлд/тоо	Дүн	Зээлд/тоо	Дүн	Зээлд/тоо	Дүн	Зээлд/тоо	Дүн
1	Лизингийн зээл	1642	1435	1408	1471	5020	3117	4502	3267
2	Хадгаламж барьцаалсан зээл	5994	6545	7623	6087	6410	6949	8997	8206
3	Цалингийн зээл	3720	9567	3531	9396	6085	37392	6401	43032
	Тэтгэврийн зээл	10995	5249	12523	6598	5785	10468	6948	14586
5	Малчны зээл	1602	3695	1980	5383	4241	7988	5401	12542
6	Хэрэглээний зээл	603	1888	596	1509	1676	4651	1787	5239
7	Төслийн зээл	10	788	26	994	68	2481	408	5168
8	Хөрөнгө оруулалтын зээл	17	958	3	98	111	3608	112	3027
9	Орон сууц, хашаа байшингийн зээл	91	3747	71	3499	1012	27177	1039	28337
10	ХАА-н зээл	8	36	0	0	39	70	1	2
11	Бизнесийн зээл /Бизнесийн, Ченжийн, Зээлийн шугам, Бөөний, бичил бизнесийн зээл/	949	18570	675	10565	2798	41156	2699	38904
12	Үнэт зүйл барьцаалсан зээл	0	0	0	0	0	0	0	0
13	Картын зээл	232	72	1753	206	147	157	176	214
14	Бүлгийн зээл	0	0	0	0	0	0	0	0
15	Бусад	51	686	23	252	157	2064	109	1147
16	Нийт дүн	25914	53234.5	30212	46057.8	33549	147278.8	38580	163671.3
16	1 ам.доллар / төгрөгөөр /								

АЙМГИЙН НЭГДСЭН ТӨСВИЙН ОРЛОГО, оны үнээр, сая төгрөг

	2014 он I-IV сар	2015 он I-IV сар		Харьцуулсан хувь	
		Төлөвлө гөө	Гүйцэт гэл	2015 I-IV 2014 I-IV	/ ТБ %
ОРОН НУТГИЙН ТӨСВИЙН ОРЛОГО					
БА ТУСЛАМЖИЙН ДҮН	5234.2	5653.5	5690.9	108.7	100.7
А. УРСГАЛ ОРЛОГО	1934.2	2043.3	2080.7	107.6	101.8
1. Татварын орлого	1807.6	2001.8	2045.9	113.2	102.2
1.1 Орлогын албан татвар	1541.1	1715.0	1660.8	107.8	96.8
а. Хувиараа аж ахуй эрхлэгчдийн	-	47.3	14.7		31.1
б. Хөрөнгө борлуулсны орлого	13.8	49.0	69.0	500.0	140.8
в. Орлого тодорхойлох боломжгүй иргэний	4.8	7.6	5.8	120.8	76.3
г. Цалингийн ашиг	1330.3	1463.9	1495.0	112.4	102.1
д. Үйл ажиллагааны орлого	192.2	147.2	76.3	39.7	51.8
1.2. Өмчийн татвар	100.2	118.6	115.3	115.1	97.2
ҮХЭХөрөнгийн, бууны татвар	56.9	59.4	76.0	133.6	127.9
авто өөрөө явагч хэрэгслэлийн	43.3	59.2	39.3	90.8	66.4
1.4. Бусад татвар	166.3	168.2	269.8	162.2	160.4
а. Улсын тэмдэгтийн хураамж	81.9	66.8	57.9	70.7	86.7
б. Газрын төлбөр	38.6	31.0	73.7	190.9	237.7
в. Ойгоос хэрэглээний мод, түлээ ашигласны төлбөр	5.4	25.5	4.7	87.0	18.4
г. Хайгуулын болон ашиглалтын лицензийн төлбөр	-	0.0	0.0		
д. Ашигт малтмалын нөөцийн төлбөр	-	0.0	0.0		
е. Агнуурын нөөц ашигласны төлбөр	31.3	-	86.4	276.0	
ё. Түгээмэл тархацтай а/м бусад нөөц ашигласны төлбөр	2.7	-	1.5	55.6	
ж. Рашаан ус ашигласны төлбөр	5.2	7.0	7.2	138.5	102.9
Хог хаягдлын үйлчилгээний хураамж	1.2	7.4	7.9	658.3	106.8
Хөрөнгө борлуулсны орлого	-	30.5	30.5		
и. Алтны үнийн өсөлтийн албан татвар					
2. Татварын бус орлого	126.6	41.5	34.8	27.5	83.9
а. Хувьцааны ноогдол ашиг	-	-	-		
б. Хүү торгуулийн орлого	16.8	19.2	5.7	33.9	29.7
в. Төсөвт газрын өөрийн орлого					
г. Нэр заагдаагүй орлого	109.8	22.3	29.1	26.5	130.5

АЙМГИЙН НЭГДСЭН ТӨСВИЙН ОРЛОГО, оны үнээр, сая төгрөг

	2014 он I-IV сар	2015 он I-IV сар		Харьцуулсан хувь	
		Төлөвлө гөө	Гүйцэт гэл	2015 I-IV / 2014 I-IV	ТБ %
Б. ХӨРӨНГИЙН ОРЛОГО	0.0	0.0	0.0		
хөрөнгө худалдсаны орлого	0	-	-		
В. ТУСЛАМЖИЙН ОРЛОГО	3300.0	3610.2	3610.2	109.4	100.0
а. НӨАТ-ын шилжүүлэг	-	-	-		
б. Улсын төсвийн санхүүгийн дэмжлэг	3300.0	3610.2	3610.2	109.4	100.0
Улсын төсвийн санхүүжилт	-				
Тусгай зориулалтын шилжүүлэг	9338.5	9872.3	9707.9	104.0	98.3

Улсын төвлөрсөн төсөвт төвлөрүүлэх орлогын төлөвлөгөөний биелэлт, оны үнээр, сая төгрөг

	2014 он I-IV сар	2015 он I-IV сар		Харьцуулсан хувь	
		Төлөвлө гөө	Гүйцэт гэл	2015 I-IV / 2014 I-IV	ТБ %
БҮГД ДҮН	676.1	514.2	659.0	97.5	128.2
ААНБ-ын орлогын а/татвар	65.3	56.5	49.0	75.0	86.7
нэмэгдсэн өртгийн татвар	464.8	384.2	472.9	101.7	123.1
онцгой албан татвар	90.1	27.6	27.9	31.0	101.1
Цалин хөлс түүнтэй адилтгах орлого	-				
хувьцааны ноогдол а/татвар			0.0		
Ашигт малтмалын нөөц ашигласны төлбөр	50.3	36.5	37.4	74.4	102.5
Агаарын бохирдлын төлбөр	5.6	9.4	71.8	1282.1	763.8

АЙМГИЙН ТӨСВИЙН ОРЛОГО, сая төгрөг

	2014 он I-IV сар	2015 он I-IV сар		Харьцуулсан хувь	
		Төлөвлө гөө	Гүйцэт гэл	2015 I-IV / 2014 I-IV	ТБ %
Аймгийн төсвийн орлого	2610.3	2557.5	2739.7	105.0	107.1
Улсын төвлөрсөн төсөвт	676.1	514.2	659.0	97.5	128.2
Аймгийн төсөвт	1934.2	2043.3	2080.7	107.6	101.8

УЛС, ОРОН НУТГИЙН ТӨСВИЙН ЗАРЛАГА, оны үнээр

(сая төгрөг)

Зарлагын төрөл	2014 оны I-IV сар*	2015 оны I-IV сар			2015 I-IV / 2014 I-IV*	Дүнд эзлэх хувь, %	
		Төлөв лөгөө	Гүйцэтгэл	ТБ %		2014 I-IV сар	2015 I-IV сар
БҮХ ЗАРЛАГЫН ДҮН	12661.5	20439.8	17019.5	83.3	134.4	100.0	100.0
Цалин хөлс	6544.5	10272.3	9778.3	95.2	149.4	51.7	57.5
НДШ	716.2	1130.0	1056.0	93.5	147.4	5.7	6.2
Бусад зардал	2499.7	4684.9	2985.5	63.7	119.4	19.7	17.5
Урсгал шилжүүлэг	647.7	1304.7	701.2	53.7	108.3	5.1	4.1
Хөрөнгө оруулалт	720.0	250.6	10.0	4.0	1.4	5.7	0.1
Нийгмийн халамж үйлчилгээ	1533.3	2797.4	2488.5	89.0	162.3	12.1	14.6
Махны нөөц					0.0	0.0	0.0
Замын сан							0.0
Халамжийн сан							0.0
Их засвар	-	-	-				
Төсөвт Өглөг	128.6	-	215.5	167.6	167.6		
байгуу-ын Авлага	69.4		70.2	101.2	101.2		
Орон нутаг	4626.0	6800.3	5283.7	77.7	114.2	36.5	31.0
Боловсрол, соёл	6696.3	11434.0	10041.2	100.0	150.0	52.9	59.0
Эрүүл мэнд, спорт	1011.0	2068.4	1588.1	76.8	157.1	8.0	9.3
Соёл спорт	248.8	-	-			2.0	
Барилга, хот байгуулалт	54.90	92.2	72.4			0.4	0.4
Хүн амын хөгжил, нийгмийн хамгаалал	24.4	45.0	34.1	19.5	139.8	0.2	0.2
Бусад	-						

* 2014 оны эхний 3 сарын гүйцэтгэл

ТӨСӨВТ БАЙГУУЛЛАГЫН ӨГЛӨГ, 4 - р сарын эцэст

\ нэр төрлөөр, сая төгрөг \

Нэр төрөл	Эхний үлдэгдэл	Эцсийн үлдэгдэл	Өсөлт, бууралт хувиар
Нийт өглөг	238.5	215.5	-9.6
Цалин хөлс	39.6	32.0	-19.2
НДШ	40.7	34.8	-14.5
ЭМДШ	0.0		
Гэрэл цахилгаан	12.4	11.8	-4.8
Түлш, халаалт	61.1	65.0	6.4
Цэвэр бохир ус	4.7	5.5	17.0
Гэрээт ажлын хөлс		5.7	
Бичиг хэрэг	0.5	0.6	20.0
Тээвэр, шатахуун	18.8	17.8	-5.3
БҮТЭЭ	3.9	4.0	2.6
Шуудан холбоо	1.6	1.3	
Албан томилолт	3.3	3.5	6.1
Хоол	31.7	16.5	-47.9
Эм	7.7	9.5	23.4
Бусад зардал	11.5	6.7	-41.7
Урсгал засвар	1.0	0.8	-20.0
Байрны түрээс			
АВЛАГА	74.2	70.2	-5.4

Бүлэг 16. Гадаад худалдаа

ЭКСПОРТ, ИМПОРТ, гол нэрээр

Гол нэр төрөл	2014 1 - 4 сар		2015 1 - 4 сар		201 201
	Тоо хэмжээ	ҮНИЙН ДҮН /мян.ам доллар /	Тоо хэмжээ	ҮНИЙН ДҮН /мян.ам доллар /	
Нийт экспорт /үнийн дүн, мян.ам дол/	-	2.0	-	297.8	
Үхрийн мах /тн/					
Адууны мах /тн/			156.0	297.8	
Монгол гэр ш	2	2			
Чулуулгын дээж /тн/					
Эсгий /м2/					
Нийт импорт /үнийн дүн, мян.ам дол/	-	9797.9	-	7132.5	72.8
Цахилгаан /мян.квт.цаг/	39690.1	2167.7	45318.9	1841.7	114.2
Авто бензин /тн/	3050.3	3497.34	4366.7	3227.7	143.2
Дизель түлш /тн/	2459.3	3109.46	1836.2	1386.0	74.7
Банз, шилмүүст модны /МЗ/	840.5	129.93	395	47.7	47.0
Битум /тн/	590.1	341.11			0.0
Хивэг /тн/	336.4	40.9	746	62.1	221.8
Овьёс /тн/	326.7	53.06	700.1	76.1	214.3
Мебель тавилга	310	31.75	458	28.2	147.7
Гурил /тн/	100	29.54	538	133.9	538.0
Чацарганы жүүс /мян.л/	88	302.06			0.0
Хүнсний ногоо / тн /	38	17.17	8.8	2.5	23.2
Өндөг /мян.ш/	18	2.48	18	1.9	100.0
Хөц будаа /тн/	15	4.45	25	5.4	166.7
Жимс, Жимсгэнэ /тн/	14.3	23.1	31.7	41.1	221.7
Чихэр /тн/	4.5	10.97	0.7	1.76	15.6
Гоймон, улаан буудайн /тн/	3.2	1.91	0.2	0.12	6.3
Ачааны авто, машин, чиргүүл, тусгай /ш/	3	32.14	7	56.87	233.3
Жигнэмэг /тн/	0.7	1.45	0.2	0.2	28.6
Ундаа, Жүүс /мян.л/	0.4	0.29	10.4	2.2	2600.0
Сонгины үр /тн/	0.4	0.75			0.0
Гоймон, түргэн болдог /тн/	0.2	0.2			0.0
Талх, талхан бүтээгдэхүүн /тн/	0.1	0.14			0.0
Өргөст хэмх /кг/			0.3	0.3	
Цагаан будаа /тн/			10.0	5.58	
Ургамалын тос /тн/			0.1	0.19	
Хийжүүлсэн ус /мян.л/			21.2	2.83	
Поролон, орны /тн/			0.6	0.86	
Хавтан тавилгын /м2/			1497.1	3.99	
Хавтан хуванцар /ш/			805	6.66	
Хаалга модон /ш/			172	2.87	
Автомашин суудлын /ш/			17	139.33	
Хүрээ, хаалганы /ш/			448	0.57	
Бүрээс, даавуун /м2/			403.2	0.28	
Зулхай /м2/			300	0.19	
Тосгуур, холигчийн хамт /ш/			24	0.54	
Хоолой, ган /тн/			2.1	1.32	
Холбох хэрэгсэл, сантехникийн /тн/			0.5	0.66	
Радиатор, ширмэн /тн/			18.9	21.12	
Хатаагч, ванны өрөөний /тн/			0.2	0.59	
Холбох хэрэгсэл, тавилгын /ш/			2353	1.05	
Түгжээ, хуванцар /ш/			35	0.04	
Цонх, хуванцар /ш/			149	17.51	
Гутал /хос/			16	0.32	
Хөрөөдөх машин /ш/			3	6.52	
Хаалга төмөр /ш/			12	0.97	
Холбогч хуванцар /тн/			0.9	1.49	
00 өрөөний суултуур /ш/			20	1.09	
Замын хавтан, явган хүний /кг/			2.6	0.2	

Бүлэг 17. Үнэ

УВС ЛОН МИННОСОНСОЙ О ОЙ ОО Й ОО ОО

2015 00 4 000

	2015-04	2015-04	2015-04	2015-04
	2010-12	2014-04	2014-12	2015-03
ЕРӨНХИЙ ИНДЕКС	158.6	111.2	102.3	100.8
01. ХҮНСНИЙ БАРАА, СОГТУУРУУЛАХ БУС УНДАА	161.3	109.5	104.8	100.3
01.1 ХҮНСНИЙ БАРАА	155.8	105.7	102.6	100.4
01.1.1 ТАЛХ, ГУРИЛ, БУДАА	139.7	115.2	100.8	100.1
01.1.2 МАХ, МАХАН БҮТЭЭГДЭХҮҮН	208.9	90.5	107.5	102.0
01.1.4 СҮҮ,СҮҮН БҮТЭЭГДЭХҮҮН, ӨНДӨГ	137.7	103.3	96.8	95.7
01.1.5 ТӨРӨЛ БҮРИЙН ӨӨХ, ТОС	106.5	100.0	100.0	100.0
01.1.6 ЖИМС, ЖИМСГЭНЭ	194.9	112.6	100.0	97.2
01.1.7 ХҮНСНИЙ НОГОО	168.7	113.1	111.6	105.1
01.1.8 СААХАР, ЖИМСНИЙ ЧАНАМАЛ, ЗӨГИЙН БАЛ, ЧИХЭР, ШОКОЛАД	141.4	106.0	100.8	100.0
01.1.9 ХҮНСНИЙ БУСАД БҮТЭЭГДЭХҮҮН	185.5	106.1	100.0	100.0
01.2 СОГТУУРУУЛАХ БУС УНДАА	237.5	163.1	129.3	100.0
02. СОГТУУРУУЛАХ УНДАА, ТАМХИ, МАНСУУРУУЛАХ БОДИС	202.3	111.6	102.5	100.0
02.1 СОГТУУРУУЛАХ УНДАА	167.2	110.2	106.2	100.0
02.2 ТАМХИ	250.2	112.9	99.3	100.0
03. ХУВЦАС, БЭС БАРАА, ГУТАЛ	191.3	117.9	103.7	102.6
03.1 ХУВЦАС, БЭС БАРАА	182.4	119.5	104.4	102.8
03.1.1 ХӨВӨН, БЭС, БАРАА	152.2	103.3	100.0	100.0
03.1.2 БҮХ ТӨРЛИЙН ХУВЦАС	185.3	118.9	105.0	103.2
03.1.3 ЖИЖИГ ЭДЛЭЛ ХЭРЭГСЭЛ	173.0	146.9	100.5	100.5
03.2 ГУТАЛ	212.5	114.7	102.3	102.2
04. ОРОН СУУЦ, УС,ЦАХИЛГААН, ХИЙН БОЛОН БУСАД ТҮЛШ	133.5	104.8	96.8	97.8
04.1 ОРОН СУУЦНЫ БОДИТ ТҮРЭЭС	125.0	125.0	100.0	100.0
04.2 ОРОН СУУЦНЫ ТЕХНИКИЙН БОЛОН ЗАСВАРЫН ҮЙЛЧИЛГЭЭ	132.2	102.0	100.0	100.0
04.3 УСАН ХАНГАМЖ БОЛОН ОРОН СУУЦНЫ БУСАД ҮЙЛЧИЛГЭЭ	136.3	109.6	108.0	100.0
04.4 ЦАХИЛГААН, ХИЙН БОЛОН БУСАД ТҮЛШ	135.3	107.3	91.7	94.6
05. ГЭР АХУЙН ТАВИЛГА, ГЭР АХУЙН БАРАА	170.8	110.6	100.8	100.8
05.1 ГЭР АХУЙН ТАВИЛГА, ХЭРЭГСЭЛ, ХИВС БОЛОН ШАЛНЫ БУСАД ДЭВСГЭР	168.4	110.1	102.8	102.0
05.2 ГЭР АХУЙН ОЁМОЛ, НЭХМЭЛ ЭДЛЭЛ	232.1	123.1	100.0	100.0
05.3 ГЭР АХУЙН ЦАХИЛГААН БАРАА	132.3	106.7	97.6	97.4
05.4 ГЭР АХУЙН ШИЛЭН ЭДЛЭЛ, САВ СУУЛГА	230.8	110.2	100.0	100.0
05.5 ГЭР АХУЙ, ЦЭЦЭРЛЭГИЙН ЗОРИУЛАЛТТАЙ ХӨДӨЛМӨРИЙН БАГАСЖ ХЭРЭГСЭЛ	179.0	100.0	101.8	103.6
05.6 ГЭР АХУЙН ЦЭВЭРЛЭГЭЭНИЙ БОЛОН БУСАД ЖИЖИГ БАРАА, ГЭРИЙН ҮЙЛЧИЛГЭЭ	158.1	115.5	100.7	100.7
06. ЭМ ТАРИА, ЭМНЭЛГИЙН ҮЙЛЧИЛГЭЭ	156.4	118.8	101.4	100.1
06.1 ЭМ ТАРИА, ЭМНЭЛГИЙН ХЭРЭГСЭЛ	161.3	117.7	101.6	100.1
06.2 АМБУЛАТОРЫН ҮЙЛЧИЛГЭЭ	123.7	110.1	100.0	100.0
06.3 ЭМНЭЛЭГТ ХЭВТЭЖ ҮЗҮҮЛСЭН ҮЙЛЧИЛГЭЭ	150.0	150.0	100.0	100.0
07. ТЭЭВЭР	129.8	102.6	101.8	101.8
07.1 ТЭЭВРИЙН ХЭРЭГСЛИЙН ХУДАЛДАН АВАЛТ	122.9	105.4	105.4	105.4
07.2 ХУВИЙН ТЭЭВРИЙН ХЭРЭГСЛИЙН ЗАСВАР, ҮЙЛЧИЛГЭЭ	137.5	100.6	99.9	100.0
07.3 ТЭЭВРИЙН ҮЙЛЧИЛГЭЭ	125.1	103.1	100.6	100.6
08. ХОЛБООНЫ ХЭРЭГСЭЛ, ШУУДАНГИЙН ҮЙЛЧИЛГЭЭ	94.8	98.9	99.5	100.0
09. АМРАЛТ,ЧӨЛӨӨТ ЦАГ,СОЁЛЫН БАРАА,ҮЙЛЧИЛГЭЭ	122.1	106.6	107.4	103.0
09.1 ДУУ,ДҮРС,ГЭРЭЛ ЗУРАГ, МЭДЭЭЛЛИЙГ БОЛОВСРУУЛАХ ТОНОГ ТӨХӨӨРӨМЖ	69.1	68.9	101.7	101.5
09.2 ЧӨЛӨӨТ ЦАГ,СОЁЛЫН ҮЙЛЧИЛГЭЭ	125.5	100.5	100.0	100.0
09.3 НОМ,СОНИН,БИЧГИЙН ХЭРЭГСЭЛ	170.8	139.0	112.8	104.8
10 БОЛОВСРОЛЫН ҮЙЛЧИЛГЭЭ	201.8	128.4	100.0	100.0
11. ЗОЧИД БУУДАЛ, НИЙТИЙН ХООЛ, ДОТ.БАЙРНЫ ҮЙЛЧИЛГЭЭ	193.2	121.2	101.8	100.0
11.1 НИЙТИЙН ХООЛНЫ ҮЙЛЧИЛГЭЭ	197.1	125.9	102.1	100.0
11.2 ЗОЧИД БУУДАЛ ДОТУУР БАЙРНЫ ҮЙЛЧИЛГЭЭ	173.3	100.0	100.0	100.0
12. БУСАД БАРАА, ҮЙЛЧИЛГЭЭ	181.7	122.2	100.2	100.0
12.1 ХУВЬ ХҮНД ХАНДСАН ҮЙЛЧИЛГЭЭ	202.8	120.7	100.0	100.0
12.3 САНХҮҮГИЙН ҮЙЛЧИЛГЭЭ	100.0	100.0	100.0	100.0

Гол нэрийн барааны үнэ 2015 он 4-р сар, 7 хоногоор

	I	II	III	IV	V	сарын дундаж өсөлт %	өмнөх сарын дунджаас өссөн буурсан %	сарын дундаж үнэ
Гурил, I зэрэг, кг	1000	1000	1000	1000	1000	100.0	100.0	1000
Хонины мах, кг	6500	6500	6500	6500	6500	100.0	104.3	6500
Үхрийн мах, кг	6000	6000	6000	6000	6500	102.1	101.7	6100
Ямааны ястай мах	5000	5000	5000	5000	5000	100.0	100.0	5000
Элсэн чихэр, кг	1833	1833	1833	1833	1833	100.0	100.0	1833
Цагаан будаа, кг	2233	2233	2233	2233	2233	100.0	101.9	2233
Шингэн сүү, л	1666	1600	1500	1500	1500	97.4	81.7	1553
Ноолуурын үнэ, 1 кг	40000	40000	40000	45000	47000	104.2	106.0	42400
Бензин, А-80, 1 литр	1670	1670	1670	1670	1670	100.0	100.0	1670
Бензин, А-92, 1 литр	1940	1940	1940	1940	1940	100.0	100.0	1940
Дизелийн түлш, 1 литр	1940	1940	1940	1940	1940	100.0	100.0	1940

Бүлэг 18. Хөдөө аж ахуй

МАЛ ТӨЛЛӨЛТ, малын төрлөөр, жил бүрийн эхний 4 сарын байдлаар

	МЯН.ТОЛ					
	Төллөсөн хээлтэгч			Төллөлтийн хувь		
	2013 I-IV	2014 I-IV	2015 I-IV	2013 I-IV	2014 I-IV	2015 I-IV
Бүгд	632.9	681.8	812.9	70.5	71.3	74.6
Ингэ	1.8	2.0	2.2	32.9	33.9	34.9
Гүү	4.9	5.8	6.8	24.5	27.1	27.6
Үнээ	14.7	16.8	23.4	31.9	33.4	40.1
Эм хонь	321.4	350.3	425.7	71.6	71.9	75.8
Эм ямаа	290.1	306.8	354.8	77.0	78.3	80.8

МАЛ ТӨЛЛӨЛТ, малын төрлөөр, жил бүрийн эхний 4 сарын байдлаар

Сумын нэр	ТОЛГОЙ					
	Төллөсөн хээлтэгч			Төллөлтийн хувь		
	2013 I-IV	2014 I-IV	2015 I-IV	2013 I-IV	2014 I-IV	2015 I-IV
Баруунтуруун	9568	11914	16377	55.5	62.7	73.1
Бөхмөрөн	29897	26637	33078	73.5	60.4	72.4
Давст	21801	20955	23584	75.1	71.8	72.0
Завхан	18373	14199	28789	64.8	46.1	79.2
Зүүнговь	24418	27239	33696	73.4	72.8	77.0
Зүүнхангай	38396	33518	41323	79.7	65.8	72.4
Малчин	42915	45297	55463	86.4	84.9	93.9
Наранбулаг	40266	31723	69031	63.6	45.2	84.2
Өлгий	25155	32726	35805	82.2	91.0	84.2
Өмнөговь	46384	54257	66062	83.9	84.7	88.3
Өндөрхангай	48658	54275	57841	80.8	85.1	78.5
Сагил	38509	37679	41448	80.9	74.6	71.5
Тариалан	37084	36962	42265	93.5	84.3	81.2
Түргэн	22765	28866	34799	68.7	79.9	83.0
Тэс	42480	50635	60515	36.7	43.3	48.0
Ховд	33844	40351	38329	80.3	90.6	78.7
Хяргас	41770	53719	52208	76.5	91.2	80.9
Цагаанхайрхан	32386	36872	38074	73.9	81.9	74.9
Улаангом	38293	43928	44262	59.2	71.3	56.8
Аймгийн дүн	632962	681752	812949	70.5	71.3	74.6

ТӨЛ БОЙЖИЛТ, малын төрлөөр, жил бүрийн эхний 4 сарын байдлаар

	мян.тол					
	Бойжуулсан төл			Бойжилтын хувь		
	2013 I-IV	2014 I-IV	2015 I-IV	2013 I-IV	2014 I-IV	2015 I-IV
Бүгд	622.6	674.5	801.0	98.1	98.8	98.5
Ингэ	1.8	1.9	2.2	98.0	98.5	98.1
Гүү	4.8	5.6	6.6	97.0	97.2	97.4
Үнээ	14.3	16.6	23.1	97.7	98.5	98.6
Эм хонь	316.9	347.4	420.9	98.4	99.1	98.9
Эм ямаа	284.8	302.9	348.3	97.9	98.5	98.2

ТӨЛ БОЙЖИЛТ, малын төрлөөр, жил бүрийн эхний 4 сарын байдлаар

Сумын нэр	толгой					
	Бойжуулсан төл			Бойжилтын хувь		
	2013 I-IV	2014 I-IV	2015 I-IV	2013 I-IV	2014 I-IV	2015 I-IV
Баруунтуруун	9433	11526	16326	96.3	95.9	99.0
Бөхмөрөн	29485	25549	31402	97.5	95.9	94.9
Давст	21673	20894	23532	99.4	99.7	99.8
Завхан	18350	14199	28711	99.8	100.0	99.7
Зүүнговь	24384	27194	33603	99.5	99.6	99.7
Зүүнхангай	36794	32454	40599	95.8	96.8	98.2
Малчин	42081	44943	54815	98.1	99.2	98.8
Наранбулаг	40234	31762	68096	99.9	99.8	98.6
Өлгий	25019	32137	35364	99.5	98.2	98.8
Өмнөговь	46434	54182	63751	99.8	99.8	96.5
Өндөрхангай	45505	52768	56803	93.0	97.1	98.2
Сагил	38157	37589	41223	98.9	99.8	99.5
Тариалан	37102	36896	41891	99.0	98.3	98.3
Түргэн	22707	28839	34635	99.7	99.9	99.5
Тэс	41512	49992	58895	97.7	98.7	97.3
Ховд	33624	39850	37865	99.3	98.8	98.8
Хяргас	40146	53230	51916	96.1	99.1	99.4
Цагаанхайрхан	32094	36584	37410	99.1	99.2	98.3
Улаангом	37927	43915	44198	99.0	99.9	99.8
Аймгийн дүн	622661	674503	801035	98.1	98.8	98.5

Төллөсөн эх, сумдаар

Сумын нэр	Төллөлийн хувь	Бойжилтын хувь	Бүгд	Төллөсөн эх				
				Үүнээс				
				ингэ	гүү	үнээ	хонь	ямаа
Баруунтуруун	73.1	99.0	16377	10	508	952	7282	7625
Бөхмөрөн	72.4	94.9	33078	8	100	705	14568	17697
Давст	72.0	99.8	23584	27	37	532	12058	10930
Завхан	79.2	99.7	28789	803	150	172	9604	18060
Зүүнговь	77.0	99.7	33696	94	616	2547	20014	10425
Зүүнхангай	72.4	98.2	41323	6	630	802	24044	15841
Малчин	93.9	98.8	55463	71	819	1783	35731	17059
Наранбулаг	84.2	98.6	69031	295	411	1140	36204	30981
Өлгий	84.2	98.8	35805	196	58	301	13126	22124
Өмнөговь	88.3	96.5	66062	134	224	925	31477	33302
Өндөрхангай	78.5	98.2	57841	72	787	1991	28472	26519
Сагил	71.5	99.5	41448	25	322	1486	22073	17542
Тариалан	81.2	98.3	42265	71	108	571	23542	17973
Түргэн	83.0	99.5	34799	13	45	941	20260	13540
Тэс	48.0	97.3	60515	219	345	3337	42823	13791
Ховд	78.7	98.8	38329	103	362	844	13185	23835
Хяргас	80.9	99.4	52208	30	154	493	30365	21166
Цагаанхайрхан	74.9	98.3	38074	24	516	592	17818	19124
Улаангом	56.8	99.8	44262	34	583	3280	23050	17315
Аймгийн дүн	74.6	98.5	812949	2235	6775	23394	425696	354849
ӨОМҮГ	71.3	98.8	681752	1955	5810	16829	350317	306841

Хорогдсон ба бойжсон төл, сумдаар

Сумын нэр	Дүн	Хорогдсон төл					Дүн	Бойжиж байгаа төл				
		Үүнээс						Үүнээс				
		Ботго	унага	тугал	хурга	ишиг		Ботго	унага	тугал	хурга	ишиг
БТ	164	1	12	15	62	74	16326	9	496	937	7243	7641
БМ	1676	0	16	30	745	885	31402	8	84	675	13823	16812
ДА	52	2	2	8	20	20	23532	25	35	524	12038	10910
ЗА	78	0	0	0	30	48	28711	803	150	172	9574	18012
ЗГ	93	0	1	9	33	50	33603	94	615	2538	19981	10375
ЗХ	761	0	28	24	372	337	40599	6	602	778	23688	15525
МА	648	6	21	28	277	316	54815	65	798	1755	35454	16743
НБ	935	1	1	0	396	537	68096	294	410	1140	35808	30444
ӨЛ	441	9	1	7	103	321	35364	187	57	294	13023	21803
ӨГ	2311	0	6	3	1092	1210	63751	134	218	922	30385	32092
ӨХ	1043	2	18	37	411	575	56803	70	769	1954	28066	25944
СА	225	0	6	12	85	122	41223	25	316	1474	21988	17420
ТА	709	2	3	19	287	398	41891	69	105	552	23349	17816
ТҮ	164	0	0	4	95	65	34635	13	45	937	20165	13475
ТЭ	1620	4	3	47	465	1101	58895	215	342	3290	42358	12690
Хо	464	8	24	39	128	265	37865	95	338	805	13057	23570
ХЯ	292	0	13	12	112	155	51916	30	141	481	30253	21011
ЦХ	664	8	19	14	223	400	37410	16	497	578	17595	18724
УГ	94	0	2	12	34	46	44198	34	581	3268	23027	17288
Аймгийн	12434	43	176	320	4970	6925	801035	2192	6599	23074	420875	348295
	8232	30	163	245	3255	4539	674503	1926	5647	16584	347398	302948

ЗҮЙ БУС ХОРОГДСОН ТОМ МАЛЫН ТОО, малын төрлөөр
жил бүрийн 4 сарын 1-ны байдлаар

Малын төрөл	Хорогдсон мал/ мян.тол/			Оны эхний малд хорогдлын эзлэх хувь		
	2013 IV	2014 IV	2015 IV	2013 IV	2014 IV	2015 IV
Бүгд	17.0	5.6	6.0	0.8	0.3	0.2
Тэмээ	0.00	0.00	0.02	0.0	0.0	0.1
Адуу	0.7	0.3	0.3	1.0	0.4	0.3
Үхэр	1.0	0.4	0.4	0.9	0.3	0.3
Хонь	6.6	2.0	2.5	0.7	0.2	0.2
Ямаа	8.7	2.9	2.7	1.0	0.3	0.3

ЗҮЙ БУС ХОРОГДСОН ТОМ МАЛЫН ТОО, малын төрлөөр
жил бүрийн 4 сарын 1-ны байдлаар

Сумын нэр	Хорогдсон мал /толгой/			Оны эхний малд хорогдлын эзлэх хувь		
	2013 IV	2014 IV	2015 IV	2013 IV	2014 IV	2015 IV
Баруунтуруун	2764	542	334	6.9	1.3	0.7
Бөхмөрөн	219	742	602	0.2	0.7	0.5
Давст	816	91	68	1.3	0.1	0.1
Завхан	43	680	0	0.1	0.8	0.0
Зүүнговь	251	94	196	0.3	0.1	0.2
Зүүнхангай	1037	258	384	1.0	0.2	0.3
Малчин	544	321	270	0.5	0.3	0.2
Наранбулаг	964	296	180	0.7	0.2	0.1
Өлгий	16	58	138	0.0	0.1	0.1
Өмнөговь	24	0	1033	0.0	0.0	0.6
Өндөрхангай	6317	1052	383	4.8	0.7	0.2
Сагил	234	86	132	0.2	0.1	0.1
Тариалан	338	160	735	0.4	0.2	0.6
Түргэн	323	148	126	0.5	0.2	0.1
Тэс	1355	331	468	0.5	0.1	0.2
Ховд	198	293	344	0.2	0.3	0.3
Хяргас	1054	258	358	0.8	0.2	0.2
Цагаанхайрхан	342	211	162	0.3	0.2	0.1
Улаангом	122	27	65	0.1	0.0	0.0
Аймгийн дүн	16961	5648	5978	0.8	0.3	0.2

ӨВЧНӨӨР ХОРОГДСОН МАЛЫН ТОО, сумаар
жил бүрийн 4 сарын 1-ны байдлаар

Малын төрөл	Өвчнөөр хорогдсон мал/мян.тол/			Зүй бусын хорогдолд өвчний хорогдлын эзлэх хувь		
	2013 IV	2014 IV	2015 IV	2013 IV	2014 IV	2015 IV
Бүгд	1.5	0.8	0.6	9.1	14.8	10.0
Тэмээ	0.0	-	-			-
Адуу	0.10	0.05	0.03	11.4	16.7	10.0
Үхэр	0.1	0.08	0.06	10.0	20.0	15.0
Хонь	0.6	0.3	0.2	9.1	15.0	8.0
Ямаа	0.7	0.4	0.3	6.8	6.8	11.1

ӨВЧНӨӨР ХОРОГДСОН МАЛЫН ТОО, сумаар
жил бүрийн 4 сарын 1-ны байдлаар

Сумын нэр	Өвчнөөр хорогдсон мал /толгой/			Зүй бусын хорогдолд өвчний хорогдлын эзлэх хувь		
	2013 IV	2014 IV	2015 IV	2013 IV	2014 IV	2015 IV
Баруунтуруун	303	94	53	11.0	17.3	15.9
Бөхмөрөн	-	0	0	-	-	-
Давст	26	0	0	3.2	-	-
Завхан	15	0	0	34.9	-	
Зүүнговь	57	46	57	22.7	48.9	29.1
Зүүнхангай	99	81	128	9.5	31.4	33.3
Малчин	84	77	110	15.4	24.0	40.7
Наранбулаг	-	1	8	-	-	4.4
Өлгий	-	6	0	-	-	-
Өмнөговь	-	0	1	-	-	
Өндөрхангай	776	415	88	12.3	39.4	23.0
Сагил	49	0	13	20.9	-	9.8
Тариалан	84	39	9	24.9	24.4	1.2
Түргэн	17	10	14	5.3	6.8	11.1
Тэс	6	0	13	-	-	2.8
Ховд	0	0	0	-	-	-
Хяргас	18	62	99	1.7	24.0	27.7
Цагаанхайрхан	4	7	0	-	-	-
Улаангом	-	0	5	-	-	-
Аймгийн дүн	1538	838	598	9.1	14.8	10.0

ХОРОГДСОН ТОМ МАЛЫН ТОО, малын төрлөөр

Сумын нэр	2014 -IV	ОНЫ ЭХНИЙ МАЛД ЭЗЛЭХ ХУВЬ	бүгд	Үүнээс				
				тэмээ	адуу	үхэр	хонь	ямаа
Баруунтуруун	542	0.7	334	1	44	45	109	135
Бөхмөрөн	742	0.5	602	1	19	30	274	278
Давст	91	0.1	68	2	2	14	25	25
Завхан	680	0.0	0	0	0	0	0	0
Зүүнговь	94	0.2	196	1	5	26	90	74
Зүүнхангай	258	0.3	384	0	36	31	159	158
Малчин	321	0.2	270	0	18	27	114	111
Наранбулаг	296	0.1	180	6	2	12	67	93
Өлгий	58	0.1	138	0	1	2	48	87
Өмнөговь	0	0.6	1033	0	13	22	501	497
Өндөрхангай	1052	0.2	383	0	39	32	164	148
Сагил	86	0.1	132	0	1	7	52	72
Тариалан	160	0.6	735	2	8	20	285	420
Түргэн	148	0.1	126	1	3	6	65	51
Тэс	331	0.2	468	2	10	37	233	186
Ховд	293	0.3	344	12	33	43	111	145
Хяргас	258	0.2	358	0	28	25	149	156
Цагаанхайрхан	211	0.1	162	0	11	9	62	80
Улаангом	27	0.0	65	0	4	10	28	23
Дүн	5648	0.2	5978	28	277	398	2536	2739

ӨВЧНӨӨР ХОРОГДСОН МАЛ, сумдаар

Сумын нэр	бүгд	Үүнээс					ХОРОГДСОН ХЭЭЛГЭГЧ
		тэмээ	адуу	үхэр	хонь	ямаа	
Баруунтуруун	53	1	6	6	19	21	95
Бөхмөрөн	0	0	0	0	0	0	106
Давст	0	0	0	0	0	0	0
Завхан	0	0	0	0	0	0	0
Зүүнговь	57	1	0	8	20	28	38
Зүүнхангай	128	0	11	15	51	51	104
Малчин	110	0	11	13	37	49	160
Наранбулаг	8	3	0	1	2	2	52
Өлгий	0	0	0	0	0	0	16
Өмнөговь	1	0	0	1	0	0	75
Өндөрхангай	88	0	3	5	43	37	91
Сагил	13	0	1	1	4	7	8
Тариалан	9	0	0	0	3	6	154
Түргэн	14	0	0	0	6	8	23
Тэс	13	0	0	2	4	7	214
Ховд	0	0	0	0	0	0	133
Хяргас	99	0	4	4	43	48	110
Цагаанхайрхан	0	0	0	0	0	0	47
Улаангом	5	0	1	4	0	0	29
Дүн	598	5	37	60	232	264	1455

ХАА-Н БҮТЭЭГДЭХҮҮНИЙ ДУНДАЖ ҮНЭ, төг

		хэмжих нэгж	2014 оны 4 сар	2015 оны 2 сар	2015 оны 4 сар	2015IV/ 2015 III*100	2015 IV / 2014 IV*100
тэмээ	нас гүйцсэн буур	тол	-				
	нас гүйцсэн ат	тол	1200000	1200000	1100000		91.7
	нас гүйцсэн ингэ	тол	1000000				0.0
	өсвөр нөсны	тол					
	ботго	тол					
адуу	нас гүйцсэн азарга	тол	-		1500000		
	нас гүйцсэн морь	тол	812500	875000	950000	108.6	116.9
	нас гүйцсэн гүү	тол	837500	800000	800000	100.0	95.5
	өсвөр насны	тол	600000	575000	583350	101.5	97.2
	унага	тол					
үхэр	нас гүйцсэн бух	тол	-		1300000		
	нас гүйцсэн шар	тол	1250000	1300000	1016600	78.2	81.3
	нас гүйцсэн үнээ	тол	837500	900000	833000	92.6	99.5
	өсвөр насны	тол	579000	575000	650000	113.0	112.3
	тугал	тол					
хонь	нас гүйцсэн хуц	тол	-	200000	170000		
	нас гүйцсэн эр хонь	тол	182350	164500	156700	95.3	85.9
	нас гүйцсэн эм хонь	тол	128900	115000	111250	96.7	86.3
	эр ба эм төлөг	тол	83250	63350	66250	104.6	79.6
	хурга	тол	55000	50000	-		
ямаа	нас гүйцсэн ухна	тол	-	150000	140000		
	нас гүйцсэн эр ямаа	тол	107500	96700	102500	106.0	95.3
	нас гүйцсэн эм ямаа	тол	76900	63000	70000	111.1	91.0
	эр ба эм борлон	тол	57500	45000	47500	105.6	82.6
	ишиг	тол	42500	40000	-		

ХАА-Н БҮТЭЭГДЭХҮҮНИЙ ДУНДАЖ ҮНЭ, төг

		хэмжих нэгж	2014 оны 4 сар	2015 оны 2 сар	2015 оны 4 сар	2015IV/ 2015 III*100	2015 IV / 2014 IV*100	
Мал, амьтны гаралтай бүтээгдэхүүн	мах ба бусад бүтээгдэхүүн	тэмээний	кг	-	4000	4500	112.5	
		тахяны	кг	-	6500			0.0
		гахайны	кг					
		өндөг	ш		400	400	100.0	
		зөгийн бал	кг	-	20000	20000	100.0	
	сүү	ингэний	л	3000	-	-		
		гүүний	л					
		богийн	л	1300	1800	1200	66.7	92.3
	ноос, хөөвөр, хялгас, арьс, шир	тэмээний ноос	кг	-				
		ноолуур	кг					
		бодын хөөвөр	кг					
		бодын хялгас	кг					
		тэмээний шир	ш	-	15000	-		
		адууны шир	ш	-	40000	25000	62.5	
		үхрийн шир	ш	19000	41500	32500	78.3	171.1
хонины шир		ш	7000	1000	1000	100.0	14.3	
ноос, хөөвөр, хялгас, арьс, шир	ямааны арьс	ш	20000	-	-			
	хонины ноос	кг						
ХАА-н бусад бүтээгдэхүүн	газар тариалан	улаан буудай	тн	500000	650000	700000	107.7	140.0
		Задгай өвс	тн	120000	-	-		
		Боодолтой өвс	ш	4600	4760	4000	84.0	87.0
		хужир шүү	тн	200000	-	-		
		Өргөст хэмх	кг					
		Сонгино	кг	1500	2000	2000	100.0	133.3
		Чацаргана	кг	-	4500	4000	88.9	
		Үхрийн нүд	кг					
	түлээний мод	м3	35000	40000	62700	156.8	179.1	
	аргал	тн	-	-	-			
хөрзөн	тн	-	-	-				

Бүлэг 19. Аж үйлдвэр

Аж үйлдвэрийн салбарын 2015 оны эхний 4 сарын
нийт бүтээгдэхүүн үйлвэрлэлт /оны үнээр/

Салбарын ангилал	Нийт бүтээгдэхүүн				2015 I-IV/ 2014 I-IV	сая төг. Дүнд эзлэх хувь
	2014		2015			
	IY	I-IV	IY	I-IV		
1 Эрчим хүч түгээлт усан хангамж	275.4	1116.0	372.3	1679.7	150.5	64.2
үүнээс: дулаан	264.9	1075.5	360.8	1634.0	151.9	
цахилгаан	0.0	0.0	0.0	0.0	0.0	
усан хангамж	10.5	40.5	11.5	45.7	112.8	
2 Уул уурхайн олборлолт	0.0	485.3	0	317.7	65.5	12.1
үүнээс: алт	0.0	0.0	0.0	0.0	0.0	
нүүрс	0.0	485.3	0	317.7	65.5	
давс	0.0	0.0	0.0	0.0	0.0	
3 Боловсруулах үйлдвэр	108.6	618.7	173.5	620.2	100.2	23.7
3а Хүнс ундааны үйлдвэрлэл	86.3	414.5	149.4	573.0	138.2	
үүнээс: мах махан бүтээгдэхүүн	2.9	15.1	4.9	17.1	113.2	
сүү сүүн бүтээгдэхүүн	0.7	3.0	3.2	3.6	120.0	
гурил гурилан бүтээгдэхүүн	67.2	283.4	53.2	183.4	64.7	
ундаа архи	10.8	79.7	76.4	357.6	448.7	
хүнсний бусад бүтээгдэхүүн	4.7	33.3	5.7	11.3	33.9	
3б бусад боловсруулах үйлдвэрлэл	22.3	204.2	24.1	47.2	23.1	
Үүнээс: хувцас үйлдвэрлэлт	1.3	10.1	1.1	4.2	41.6	
Мод модон бүтээгдэхүүний үйлдвэрлэлт	2.5	9.4	6.0	8.0	85.1	
барилгын материалын үйлдвэрлэлт	0.0	0.0	1.9	0.0	0.0	
арьс шир гутлын үйлдвэрлэл	18.5	50.5	17.6	31.0	61.4	
өлөн боловсруулалт	0.0	124.2	0.0	0.0	0.0	
бусад боловсруулах үйлдвэрлэлт	0.0	10.0	3.5	4.0	40.0	
Бүгд	384.0	2220.0	545.8	2617.6	117.9	100.0
Борлуулалтын орлого /оны үнээр/	567.0	2637.0	1155.4	3036.9	115.2	
Ажиллагсдын тоо	560	560	558	558	99.6	
Хөдөлмөрийн бүтээмж /сая төг/	0.7	4.0	0.9	4.7	118.3	

Аж үйлдвэрийн салбарын 2015 оны эхний 4 сарын
нийт бүтээгдэхүүн үйлвэрлэлт /2010 оны зэрэгцүүлэх үнээр/

Салбарын ангилал	Нийт бүтээгдэхүүн				2015 I-IV/ 2014 I-IV	сая төг. дэд салбараар дүнд эзлэх хувь
	2014		2015			
	IY	I-IV	IY	I-IV		
1 Эрчим хүч түгээлт усан хангамж	256.2	1038.3	274.2	1065.2	102.6	100.0
үүнээс: дулаан	248.4	1008.3	265.7	1031.3	102.3	97.3
цахилгаан	0.0	0.0	0.0	0.0	0.0	0.0
усан хангамж	7.8	30.0	8.5	33.9	113.0	2.7
2 Уул уурхайн олборлолт	0.0	301.5	0.0	166.0	55.1	100.0
үүнээс: алт	0.0	0.0	0.0	0.0	0.0	0.0
нүүрс	0.0	301.5	0.0	166.0	55.1	100.0
давс	0.0	0.0	0.0	0.0	0.0	0.0
3 Боловсруулах үйлдвэр	72.3	446.3	130.1	462.4	103.6	0.0
3а Хүнс ундааны үйлдвэрлэл	58.3	316.3	109.5	434.1	137.2	100.0
үүнээс: мах махан бүтээгдэхүүн	1.5	7.6	1.9	8.7	114.5	3.0
сүү сүүн бүтээгдэхүүн	0.4	1.7	1.8	1.9	111.8	0.6
гурил гурилан бүтээгдэхүүн	44.0	230.8	49.3	169.1	73.3	32.0
ундаа архи	7.3	51.9	50.3	245.0	472.1	62.4
хүнсний бусад бүтээгдэхүүн	5.1	24.3	6.2	9.4	38.7	2.0
3б бусад боловсруулах үйлдвэрлэл	14.0	130.0	20.6	28.3	21.8	100.0
Үүнээс: хувцас үйлдвэрлэлт	0.7	7.2	0.6	1.8	25.0	8.9
Мод модон бүтээгдэхүүний үйлдвэрлэлт	1.1	8.0	4.0	4.7	58.8	16.9
барилгын материалын үйлдвэрлэлт	0.0	0.0	0.0	0.0	0.0	0.0
арьс шир гутлын үйлдвэрлэл	11.7	33.4	14.0	19.4	58.1	65.7
өлөн боловсруулалт	0.0	76.7	0.0	0.0	0.0	0.0
бусад боловсруулах үйлдвэрлэлт	0.5	4.7	2.0	2.4	51.1	8.5
Бүгд	328.5	1786.1	404.3	1693.6	94.8	100.0

Аж үйлдвэрийн салбарын бүтээгдэхүүн үйлдвэрлэлт

/дэд салбар, оны үнээр, сая төгрөг/

№	салбарын ангилал	IY сар		хувь 2015 - IY / 2014 - IY	дүнд эзлэх хувь	
		2014 - IY	2015 - IY		2014 - IY	2015 - IY
1	Дулаан түгээлт усан хангамж	275.4	372.3	135.2	67.9	68.2
	үүнээс: дулаан түгээлт	264.9	360.8	0.0	65.3	66.1
	цахилгаан	0.0	0.0	0.0	0.0	0.0
	усан хангамж	10.5	11.5	109.5	2.6	2.1
2	Уул уурхай олборлолт	0.0	0	0.0	0.0	0.0
	үүнээс: алт	0.0	0.0	0.0	0.0	0.0
	нүүрс	0.0	0	0.0	0.0	0.0
	давс	0.0	0.0	0.0	0.0	0.0
3	боловсруулах үйлдвэрлэл	110.0	173.5	157.7	27.1	31.8
3а	Хүнс ундааны үйлдвэрлэл	86.3	149.4	173.1	21.3	27.4
	үүнээс: мах махан бүтээгдэхүүн	2.9	10.9	375.9	0.7	2.0
	сүү сүүн бүтээгдэхүүн	0.7	3.2	457.1	0.2	0.6
	гурил гурилан бүтээгдэхүүн	67.2	53.2	79.2	16.6	9.7
	ундаа архи	10.8	76.4	707.4	2.7	14.0
	хүнсний бусад	4.7	5.7	121.3	1.2	1.0
3б	бусад боловсруулах үйлдвэрлэл	20.2	24.1	119.3	5.0	4.4
	Үүнээс: хувцас үйлдвэрлэл	1.2	1.1	91.7	0.3	0.2
	мод модон бүтээгдэхүүний үйлдвэрлэл	0.0	0.0	0.0	0.0	0.0
	барилгын материалын үйлдвэрлэлт	0.0	0.0	0.0	0.0	0.0
	арьс шир бүтээгдэхүүний үйлдвэрлэл	0.0	1.9	0.0	0.0	0.3
	өлөн боловсруулалт	18.5	17.6	95.1	4.6	3.2
	бусад боловсруулах үйлдвэрлэлт	0.0	0.0	0.0	0.0	0.0
	бусад боловсруулах үйлдвэрлэлт	0.0	0.0	0.0	0.0	0.0
	Бүгд	1.5	3.5	233.3	0.4	0.6
	Бүгд	405.6	545.8	134.6	100.0	100.0

Аж үйлдвэрийн салбарын бүтээгдэхүүний үйлдвэрлэлт

№	үйлдвэрлэсэн бүтээгдэхүүний нэр	хэмжих хэгж	үйлдвэрлэсэн бүтээгдэхүүн /биет хэмжээгээр/		2015 I-Ү 2014 I-Ү
			2014 I-Ү	2015 I-Ү	
1	Дулаан	мян гкал	61	61.6	101.0
2	нүүрс	мян тн	31.2	17.2	55.1
3	гурил	мян тн	116.2	0	0.0
4	нарийн боов	тн	97.1	81.2	83.6
5	архи	мян л	0	11.4	
6	ундаа	мян л	1.8	0	0.0
7	гоймон	тн	2.6	0	0.0
8	чацарганы шүүс	мян л	4.4	2.3	52.3
9	чацарганы тос	кг	47.1	30	63.7
10	чацарганы сироп	мян л	10.7	50.4	471.0
11	варень	кг	82	0	0.0
12	иоджуулсан давс	тн	0	0	
13	талх	тн	24.8	36.3	146.4
14	хэрчсэн гурил	тн	0.4	0.8	200.0
15	тараг	мян л	3	0.7	23.3
16	жүүс	мян л	0	0	
17	хиам	тн	2.4	2.6	108.3
18	өлөн гэдэс	мян гог	33.4	0	0.0
19	цэвэр ус түгээлт	мян куб м	175	197.9	113.1
20	дээл	ш	88	53	60.2
21	эм хослол	хос	10	0	0.0
22	костюм пиджак	хос	3	0	0.0
23	ажлын хувцас	ш	14	0	0.0
24	сурагч форм	ш	1500	100	6.7
25	пальто	ш	21	5	23.8
26	булигар	мян кв м	0.3	0	0.0
27	шевро	мян кв м	0.4	0	0.0
28	хөх шир	тн	0.1	0	0.0
29	гутал	хос	1188	802	67.5
30	хивэг	тн	4.2	0	0.0
31	тавилга	ш	15	7	46.7
32	малгай	ш	0	0	
33	морин хуур	ш	17	0	0.0
34	ногооны консерв	тн	0.1	0	0.0
35	бялуу	тн	4.8	1.6	33.3
36	эсгий гутал	хос			
37	арвайн гурил	тн	0.4	1.1	275.0
38	платье	ш	5	3	60.0
39	хантааз	ш	0	0	0.0
40	өмд	ш	0	0	0.0
41	пийшин	ш	82	0	0.0
42	сандаг	ш	71	30	42.3
43	ширээ	ш	10	0	0.0
44	банш бууз	тн	0.2	0.1	50.0
45	гэрийн шаахай	хос	0	26	0.0
46	цэвэр ус	мян л	7.1	11.6	163.4
47	гэрийн хаалга	ш	6	0	0.0
48	гэрийн тооно	ш	2	0	0.0
49	гэрийн хаяавч	ш	2	2	100.0
50	гэрийн багана	хос	2	0	0.0
51	авдар	ш	1	5	500.0
52	гэрийн цагаан бүрээс	ш	10	6	60.0
53	эсгий	м	0	245	0.0
54	гэрийн шаахай	хос	0	26	0.0
55	Хөнжлийн углаа даавуу	ком	0	8	0.0
56	хүүхдийн өлгий	ком	0	5	0.0
57	төрийн далбаа	ш	0	15	0.0