



УВС АЙМГИЙН СТАТИСТИКИЙН ХЭЛТЭС

УВС АЙМГИЙН НИЙГЭМ, ЭДИЙН ЗАСГИЙН БАЙДАЛ САРЫН ТАНИЛЦУУЛГА

2015/05



Хэрэглэгчдэд зориулсан лавлагаа:

Аймгийн Статистикийн хэлтсээс гаргаж буй дараахь мэдээлэл, танилцуулга, тооллого, түүвэр судалгааны үр дүнг **uvs.nso.mn** хаягаар орох болон аймгийн ЗДТГ-т байрлуулсан электрон самбарыг ашиглан үзэж, холбогдох мэдээллээ авч болно. Үүнд :

- + Аймгийн нийгэм эдийн засгийн байдлын танилцуулгууд
- + Ажиллах хүчний үр дүнгийн танилцуулга
- + Өрхийн нийгэм эдийн засгийн түүвэр судалгааны үр дүн
- + 2010 оны Хүн ам орон сууцны тооллогын үр дүн,сум,багаар
- + Аж ахуйн нэгжийн тооллогын үр дүн, аймгуудаар, сумдаар, 2010 он
- + 2013 оны ХАА-н салбарын танилцуулга, Хүн ам, өрхийн төлөв байдал сэдэвт танилцуулга
- + Аймгийн үйлдвэр,үйлчилгээний салбарын танилцуулга
- + 2014 оны ХАА-н салбарын танилцуулга
- + 2014 оны Хүн ам, өрхийн төлөв байдал сэдэвт танилцуулга

Улс, аймгийн мэдээлэл авах хаяг: uvs.nso.mn
www.uvs.gov.mn

Мэдээллийн сангаас авах бол: www.1212.mn, www.toollogo2010.mn

Увс аймгийн Статистикийн хэлтсийн ажилтнуудтай харилцах хаяг :
uvs@nso.mn / албаны хаяг /
Утас: 70453316, 70452322

АГУУЛГА

Хэрэглэгчдэд лавлагаа	2
Аргачлалын тайлбар	4
III. Хүн ам	
3.1 Хүн ам	5
IV Хөдөлмөр	
4.1 Шинэ ажлын байр болон бүртгэлтэй ажилгүйчүүд	5-9
VI. Нийгмийн даатгал,халамж	9-11
VIII. Эрүүл мэнд	11-16
XI. Байгаль орчин	
11.1 Цаг уурын байдал	16
11.2 Аюулт үзэгдэл, ослын мэдээ	16-17
XII.Гэмт хэрэг,шүүх	17-19
XIV. Мөнгө,банк,даатгал	19-21
XV. Төрийн санхүү	
15.1 Орон нутгийн төсвийн орлого	21-23
15.1 Орон нутгийн төсвийн зарлага	23
15.1 Төсөвт байгууллагуудын өглөг авлага	24
XVI. Гадаад худалдаа	24
XVII. Үнэ	25-30
XVIII Хөдөө аж ахуй	
18.1 Төллөлт, төл бойжилт	30-31
18.2 Том малын зүй бусын хорогдол	31-32
18.3 Хөдөө аж ахуйн бүтээгдэхүүний дундаж үнэ	32-33
18.4 Үр тариа,төмс,хүнсний ногоо тариалалт	33-34
XIX Аж үйлдвэр	34-38

Хүснэгтэн мэдээллүүд

Аймгийн үндсэн үзүүлэлт	39-40
IV Хөдөлмөр	41-45
VI. Нийгмийн даатгал,халамж	45-47
VIII. Эрүүл мэнд	47-50
XI. Байгаль орчин	51
XII.Гэмт хэрэг,шүүх	52-54
XIV. Мөнгө,банк,даатгал	54-57
XV. Төрийн санхүү	58-60
XVI. Гадаад худалдаа	61
XVII. Үнэ	62-63
XVIII Хөдөө аж ахуй	63-70
XIX Аж үйлдвэр	71-73

Аргачлалын тайлбар:**ОРОН НУТГИЙН ТӨСӨВ**

Төсвийн орлого зарлагын тооцоог Олон улсын Валютын сангийн стандарт ангиллаар 1995 оны 10-р сараас эхлэн гаргаж байна. Төсвийн орлогын мэдээг аймгийн Татварын хэлтэс, төсвийн зарлага, санхүүжилтийн мэдээг СТС-ийн хэлтсээс гаргадаг.

Төсвийн орлогын мэдээг хэрэглэгчдэд илүү тодорхой болгох зорилгоор аймгийн нийт төсвийн орлого, үүнээс улсын төвлөрсөн төсөвт төвлөрүүлэх орлогын төлөвлөгөөний биелэлт, орон нутгийн төсвийн орлого, үүнээс улсын төсөвт /аймгийн/ төвлөрүүлэх орлогын төлөвлөгөөний биелэлт гэж салгаж харууллаа. Төсвийн зарлагыг эдийн засгийн салбарын ангиллаар гаргаж, улсын төсвийн байгууллагууд, орон нутгийн төсвийн байгууллагууд гэж тус тусдаа гарсныг нэгтгэж орууллаа.

ҮНЭ

Аймгийн төвийн хүнсний зах дээр борлогдож байгаа хөдөө аж ахуйн гаралтай хүнсний бүтээгдхүүн, ноос, ноолуур, арьс шир зэрэг зарим бүтээгдхүүний зах зээлийн дундаж үнийг харуулав.

Хэрэглээний үнийн индекс гэдэг нь өрх орлогоороо өөрсдийн хэрэгцээнд худалдан авсан, үйлчлүүлсэн хамгийн чухал, эн тэргүүний нийтлэг хэрэгцээтэй бараа, үйлчилгээний үнийн өөрчлөлтийг тэдгээрийн хэрэглээний зардалд эзлэх хувиар жигнэсэн дундаж юм.

2012 оноос эхлэн хэрэглээний сагсны нэр төрлийг шинэчилж 213 нэр төрөл болгож 2010 оны 12-р сарын үнээр суурилан ХҮИ-ийг тооцож байна.

АЖ ҮЙЛДВЭР

Аж ахуйн нэгжүүдийг эдийн засгийн үйл ажиллагаагаар нь ангилахдаа НҮБ-ын эдийн засгийн үйл ажиллагааны Олон улсын стандарт ангиллыг мөрдөж байна.

Аж үйлдвэрийн борлуулсан бүтээгдхүүн нь аж ахуйн нэгж, байгууллагын тайлангийн хугацаанд буюу гадагш гүйцэтгэсэн ажил, үйлчилгээний хэмжээ юм.

Аж үйлдвэрийн нийт бүтээгдхүүний өсөлтийг гол нэр төрлийн бүтээгдхүүнийг 2010 оны зэрэгцүүлэх үнээр үнэлж тодорхойлсон болно.

Гол нэр төрлийн бүтээгдхүүний үйлдвэрлэл нь тухайн бүтээгдхүүний үйлдвэрлэлийн биет хэмжээг харуулна.

ХӨДӨЛМӨР

Ажилгүйчүүдийн тоонд олон улсын стандарт ангиллын дагуу Монгол улсын хуулиар зөвшөөрөгдсөн хөдөлмөрлөх насны, хөдөлмөр эрхлэх чадвартай, цалин хөлстэй ажил болон хувиараа хөдөлмөр эрхэлдэггүй, тухайн үед ажиллахад бэлэн, цалин хөлстэй ажил идэвхтэй эрж, хайж байгаа хөдөлмөр эрхлэлтийн албанд бүртгүүлсэн хүмүүс орно.

ЭРҮҮЛ МЭНД

Нялхсын нас баралт (1 хүртэл насны 1000 хүүхдэд ногдох)–ыг тухайн үед 1 хүртэлх насны нас барсан хүүхдийн тоог амьд төрсөн хүүхдийн тоонд харьцуулж тодорхойлдог.

ГЭМТ ХЭРЭГ

18 ба түүнээс дээш насны 10000 хүнд ногдох бүртгэгдсэн гэмт хэргийн тоог гаргахдаа нийт бүртгэгдсэн гэмт хэргийн тоог жилийн дундаж 18 ба түүнээс дээш насны хүн амд харьцуулан тооцно

ХАА-н САЛБАР

Аймгийн ИТХ-ын 2002 оны ээлжит 8-р хуралдаанаар баталсан бүсүүд:

Баруун бүс : Завхан, Наранбулаг, Өлгий, Өмнөговь, Тариалан, Ховд

Хойт бүс : Бөхмөрөн, Давст, Сагил, Түргэн

Зүүн бүс: Зүүнговь, Малчин, Тэс, Хяргас

Өмнөт бүс: Баруунтуруун, Зүүнхангай, Өндөрхангай, Цагаанхайрхан

Төвийн бүс : Улаангом хот

ТЭМДЭГЛЭГЭЭНИЙ ТАЙЛБАР :

1. Саруудыг ром тоогоор тэмдэглэв. (I, II, III , IV, V..... г.м)
I-XII жилийн эхний тухайн сарыг оруулсан өсөн нэмэгдэх дүнг харуулав.
2. Дараахь тэмдэглэлүүдийг ашиглав :
... мэдээлэл байхгүй
0.0 маш бага тоо
- гүйцэтгэл байхгүй
Д - дахин
3. Орон дэвшүүлэлтээс хамаарч зарим үзүүлэлтийн нийлбэр нь дүнтэйгээ, бүтцийг хувиар илэрхийлэхэд 100 хувиас бага зэрэг зөрөх тохиолдол байж болно.



III ХҮН АМ

2015 оны эхний 5 сард 874 эхээс 883 хүүхэд амьд төрсөн нь өнгөрсөн оны мөн үеийнхээс төрсөн хүүхдийн тоо 25 – ээр буюу 2.9 хувиар өссөн байна.

Гэрийн төрөлт 9 гарсан нь өнгөрсөн оны мөн үеийнхээс 4 хүүхдээр их байна.

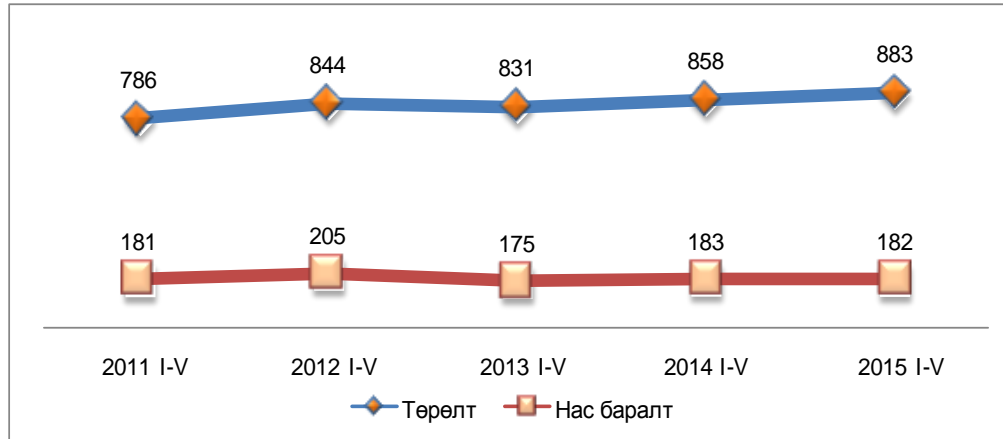

Хүн амын төрөлтийн тоо өмнөх 4 жилийн дунджаас 6.4 хувиар өссөн байна.

Хүн амын нас баралт 182 гарч өнгөрсөн оны мөн үеэс 0.5 хувиар буурсан бөгөөд 1000 хүнд 2.4 ноогдох болсон нь ноднингийн мөн үеэс 0.02 промилээр бага байна. Нийт нас баралтын 17.6 хувийг эмнэлэгийн нас баралт эзэлж өнгөрсөн оны мөн үеэс 2.3 пунктээр өссөн байна. Хүн амын нас баралтын тоо өмнөх 4 жилийн дунджаас 2.2 хувиар буурсан байна.

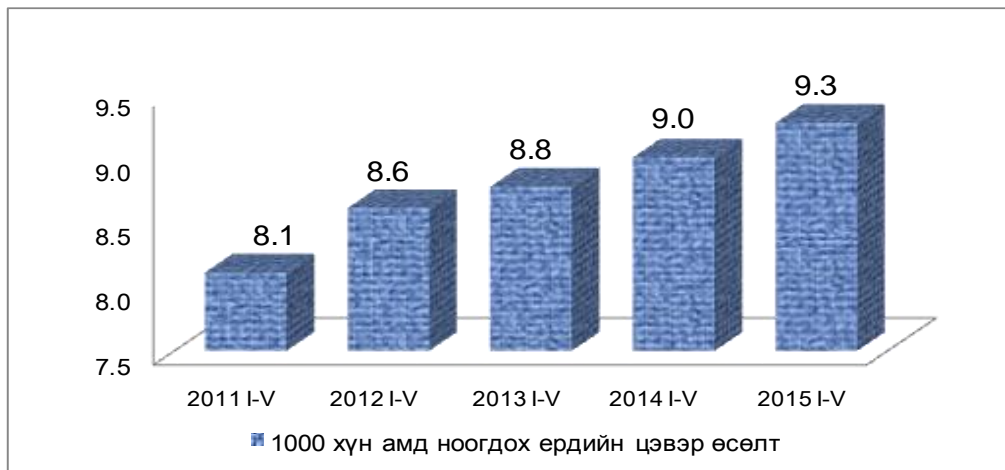

2015 оны 5 сард 1000 хүн амд ноогдох цэвэр өсөлт 9.3 байгаа нь өнгөрсөн оны мөн үеийнхээс 0.3 промилээр, өмнөх 4 жилийн дунджаас 0.6 промилээр тус тус өссөн үзүүлэлттэй байна.



IV ХӨДӨЛМӨР

4.1 Шинэ ажлын байр болон бүртгэлтэй ажилгүйчүүд

Аймгийн хөдөлмөрийн хэлтэст бүртгүүлсэн ажил идэвхитэй хайж байгаа ажилгүй хүний тоо 1186 болж, өнгөрсөн оны мөн үеийнхээс 13.4 хувиар буюу 140 хүнээр өссөн боловч өмнөх сараасаа 3.3 хувиар буюу 40 ажилгүй иргэдээр буурсан байна. Аймгийн хэмжээнд 663 эмэгтэй ажил идэвхитэй эрж байгаа нь ажилгүйчүүдийн 55.9 хувийг эзэлж байна.

Бүртгэлтэй ажилгүйчүүдийн тоо, сүүлийн 4 жилээр

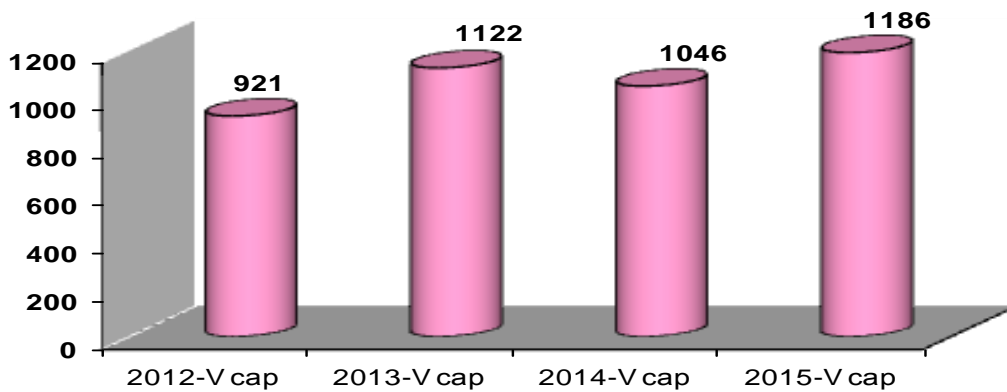

Оны эхний 5 сарын байдлаар бүртгүүлсэн, ажил идэвхитэй эрж байгаа ажилгүйчүүдийн тоо өмнөх 3 жилийн дунджаас 15.1 хувиар буюу 156 ажилгүйчүүдээр нэмэгдсэн байна. Бүртгэлтэй ажилгүйчүүдийн 1.1 хувь нь буюу 13 хөгжлийн бэрхшээлтэй иргэн байна.

Аймгийн хөдөлмөрийн хэлтэст 5-р сард 359 ажилгүй иргэн шинээр бүртгүүлж, бүртгэлтэй байсан ажилгүйчүүдээс 57 иргэн ажилд зуучлагдан орж, 379 иргэн ажил идэвхтэй хайхгүй байгаа шалтгаанаар бүртгэлээс хасагджээ.

Бүртгэлтэй ажилгүйчүүдийг насны бүлгээр авч үзвэл 30.7 хувь нь 15-24 насны, 34.7 хувь нь 25-34 насны, 20.7 хувь нь 35-44 насны, 13.6 хувь нь 45-59 насны, 0.3 хувь нь 60 дээш насны ажилгүйчүүд байна. Ажилгүйчүүдийн 28.8 хувь нь дээд, 19.8 хувь нь тусгай дунд болон мэргэжлийн анхан шатны, 44.3 хувь нь бүрэн ба бүрэн бус дунд боловсролтой, 7.1 хувь нь бага болон боловсролгүй хүмүүс эзэлж байна.

Бүртгэлтэй ажилгүйчүүд боловсролын түвшингээр

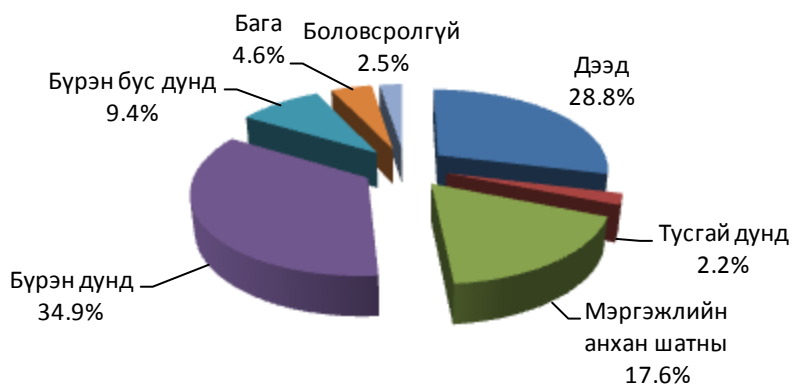

16-аас дээш насны арван мянган хүнд 261 ажилгүйчүүд ноогдож байна.

2015 оны 5-р сарын байдлаар 284 ажлын байрны захиалга ирсэн бөгөөд өнгөрсөн оны мөн үетэй харьцуулахад 39.7 хувиар буурчээ.

Хөдөлмөр

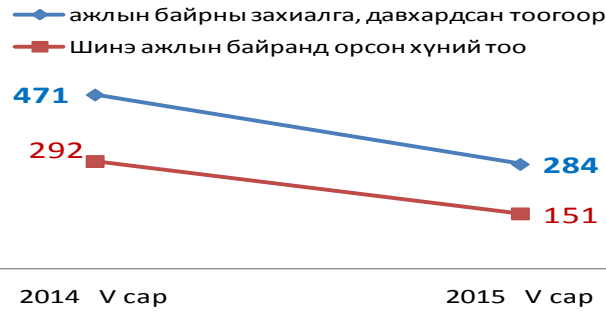

Ажлын байрны захиалга эдийн засгийн ангиллаар авч үзэхэд 7.7 хувийг ХАА, ойн аж ахуй, ан агнуур, 7.7 хувийг уул уурхай, 11.6 хувийг барилга, 25.0 хувийг боловсруулах үйлдвэрлэл, 5.6 хувийг худалдаа, 1.1 хувийг санхүүгийн болон даатгалын үйл ажиллагаа, 7.0 хувийг төрийн удирдлага ба батлан хамгаалах үйл ажиллагаа, албан журмын нийгмийн хамгааллын салбар, 10.2 хувийг боловсролын салбар, 15.8 хувийг үйлчилгээний бусад салбар, 0.4 хувийг урлаг, үзвэр, тоглоомын салбар, 0.4 хувийг эрүүл мэндийн салбар, 2.1 хувийг тээвэр ба агуулахын үйл ажиллагаа, 2.8 зочид буудал, нийтийн хоолны үйлчилгээний салбарууд эзэлж байна.

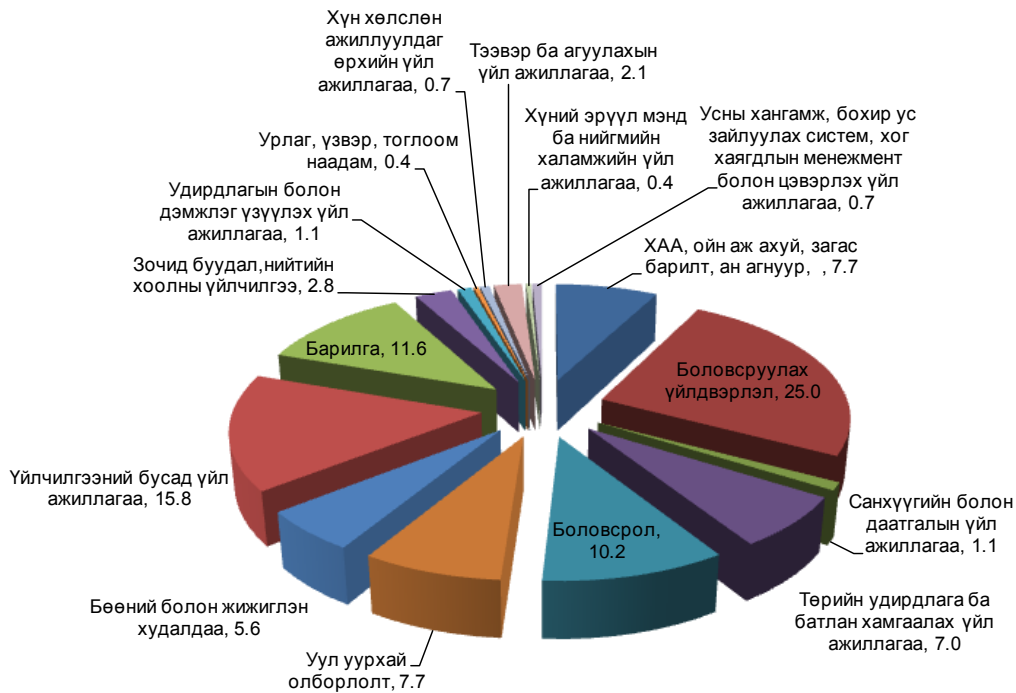

Ажлын байрны захиалгыг өнгөрсөн оны мөн үетэй харицуулахад ХАА салбар 66.7 хувиар, боловсруулах үйлдвэрлэлийн салбар 38.8 хувиар, барилгын салбар 73.8 хувиар, зочид буудал, байр, сууц болон нийтийн хоолны үйлчилгээ 33.3 хувиар, санхүү болон даатгалын салбар 70.0 хувиар, удирдлагын болон дэмжлэг үзүүлэх үйл ажиллагааны салбар 66.7 хувиар, эрүүл мэнд ба нийгмийн халамжийн үйл ажиллагааны салбар 91.7 хувиар, урлаг, үзвэр, тоглоомын салбар 66.7 хувиар, үйлчилгээний бусад үйл ажиллагааны салбар 22.4 хувиар тус тус буурч, уул уурхай олборлолт 83.3 хувиар, худалдааны салбар 33.3 хувиар, төрийн удирдлага ба батлан хамгаалах үйл ажиллагааны салбар 2.2 хувиар, тээврийн салбар 6.0 дахин, боловсролын салбар 45.0 хувиар тус тус өссөн байна.

2015 оны 1000 ажлын байр шинээр бий болгох зорилттойгоос 151 шинэ ажлын байр бий болж зорилтын биелэлт 15.1 хувьтай байна. Ажлын шинэ байранд орсон иргэдийг өнгөрсөн оны мөн үетэй харьцуулахад 48.3 хувиар буурсан байна.

Шинэ ажлын байранд орсон хүмүүсийн 0.7 хувь нь менежер, 14.6 хувь нь мэргэжилтэн, 5.3 хувиар техникч болон туслах, 7.3 хувь нь ХАА, ойн аж ахуйн, 9.9 хувь нь худалдаа, 7.9 хувь нь контор, үйлчилгээний ажилтан, 37.1 хувь нь үйлдвэрлэл, барилга, гар урлалын ажилтан, 9.3 хувь нь машин механизмын операторч, угсрагч, 7.9 хувь нь энгийн ажил мэргэжилд орсон байна.

Ажлын шинэ байранд ажилд орсон хүмүүс, ажил мэргэжлийн ангиллаар, бүтцээр

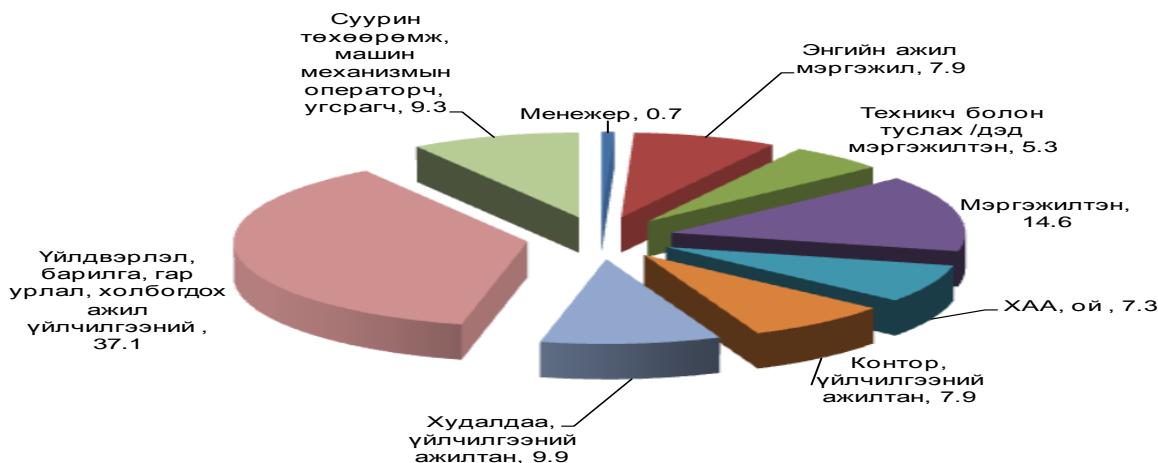

Шинэ ажлын байранд орсон иргэдийн 51.0 хувийг боловсруулах үйлдвэрлэл, 21.9 хувийг худалдаа, 2.6 хувийг тээвэр, 3.3 хувийг ХАА, ойн аж ахуйн, 2.6 хувийг мэдээлэл, холбоо, 0.7 зочид буудал, нийтийн хоолны үйлчилгээ, 9.9 хувийг боловсролын салбар, 0.7 хувийг мэргэжлийн шинжлэх ухааны салбар, 2.6 хувийг төрийн удирдлага, 4.0 хувийг эрүүл мэнд, 0.7 хувийг үйлчилгээний бусад үйл ажиллагааны салбар тус тус эзэлж байна.

Шинэ ажлын байранд ажилд орсон хүний тоо, эдийн засгийн салбарын ангилалаар, бүтцээр

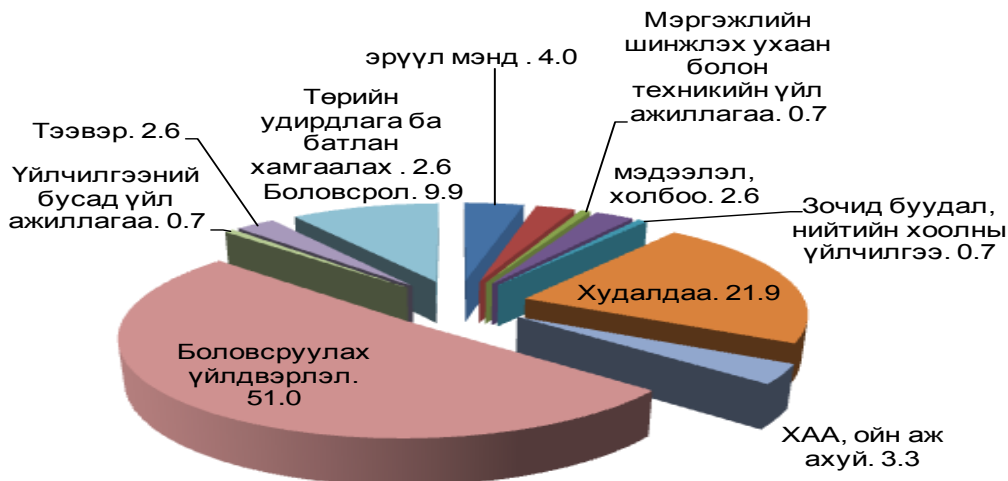

Ажлын шинэ байранд ажилд орсон иргэдийн эдийн засгийн салбарын ангилалыг өнгөрсөн оны мөн үетэй харьцуулахад худалдааны салбар 11.0 дахин, боловсролын салбар 15.0 дахин, эрүүл мэндийн салбар 50.0 хувиар, мөн ажил мэргэжлийн ангилалыг өнгөрсөн оны мөн үетэй харьцуулахад мэргэжилтэн 4.8 хувиар, техникч болон туслах ажилтан 14.3 хувиар, энгийн ажил мэргэжилтэй ажилд орсон иргэд 3.0 дахин тус тус өссөн байна.



VI НИЙГМИЙН ДААТГАЛ, ХАЛАМЖ

НДС-д шимтгэлээр 5.8 тэрбум төгрөг оруулахаас 5.4 тэрбум төгрөг оруулж төлөвлөгөөг 7.8 хувиар буюу 454.0 сая төгрөгөөр тасалсан байна. Өмнөх оны мөн үетэй харьцуулахад НДШ-ийн орлого 290.2 сая төгрөгөөр буюу 5.9 хувиар өссөн байна.

Нийгмийн даатгалын сангийн орлого, сая төгрөг

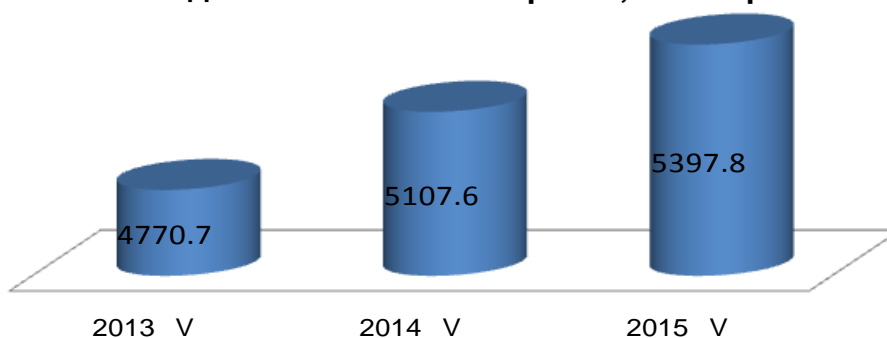

Сангуудаар авч үзвэл тэтгэврийн даатгалын сангийн орлогын төлөвлөгөө 3.3 хувиар, ЭМ – ийн даатгалын сангийн орлогын төлөвлөгөө 2.3 хувиар, ажилгүйдлийн даатгалын сангийн орлогын төлөвлөгөө 1.4 хувиар тасалж, ҮОМШӨ-н сангийн орлогын төлөвлөгөө 9.0 хувиар, тэтгэмжийн даатгалын сангийн орлогын төлөвлөгөө 3.8 хувиар давуулан биелүүлсэн байна. НДС-ийн шимтгэлийн орлогын төлөвлөгөөг бүх сум 0.1-11.2 хувиар тасалсаны дотор Улаангом сум 11.2, Зүүнговь сум 6.9, Цагаанхайрхан сум 6.7 хувиар тасалсан нь аймгийн дунджаас 3.3-7.8-аар өндөр байна. НДС 252.2 сая төгрөгийн авлагатай байгаа бөгөөд өнгөрсөн оны мөн үеэс 130.4 сая төгрөгөөр буюу 2.1 дахин өссөн байна. Нийт авлагын 20.0 хувийг төсөвт байгууллагын өглөг эзэлж байна.

Нийгмийн даатгалын сангийн орлого, төрлөөр, сая төг

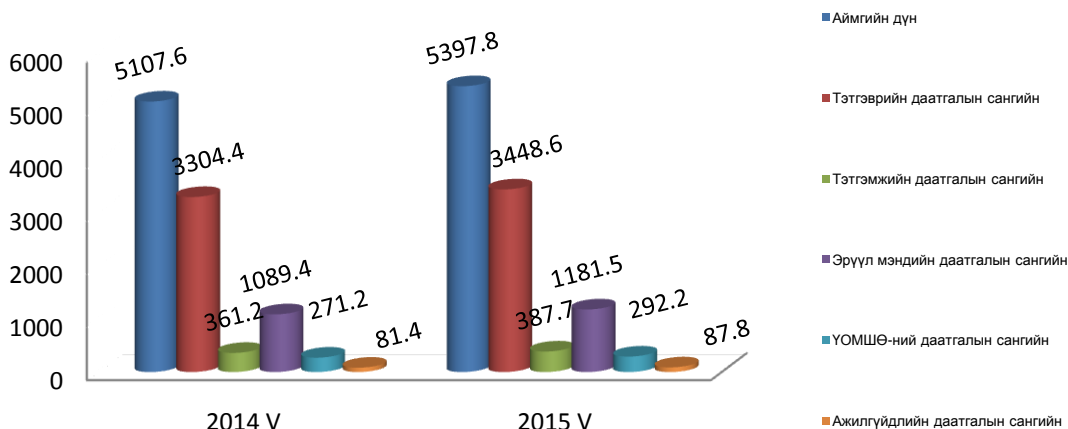

Сангуудаар авч үзвэл өнгөрсөн оны мөн үеэс тэтгэврийн даатгалын сангийн орлого 4.4 хувиар, тэтгэмжийн даатгалын сангийн орлого 7.3 хувиар, ҮОМШӨ-н сангийн орлого 7.7 хувиар, ажилгүйдлийн даатгалын сангийн орлого 7.9 хувиар, ЭМ –ийн даатгалын орлого 8.5 хувиар тус тус өссөн байна.

Нийгмийн даатгалын сангийн зарлага, төрлөөр, сая.төг

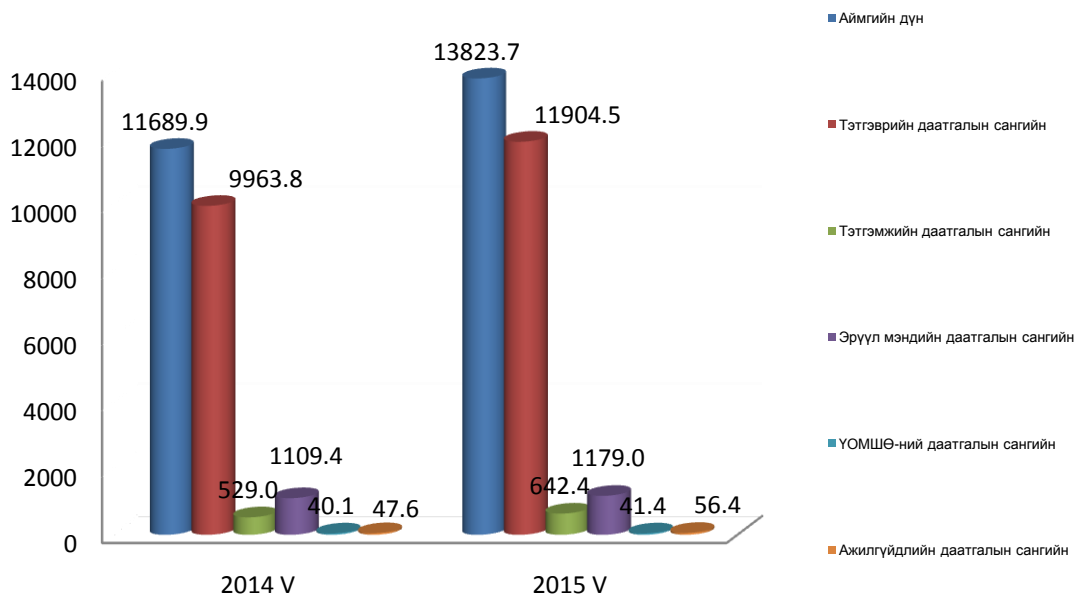

11.9 тэрбум төгрөг тэтгэвэрт, 642.4 сая төгрөгийг тэтгэмжийн даатгалд, ЭМД-ын санхүүжилтэнд 1179.0 сая төгрөгийг, 41.4 сая төгрөгийг ҮОМШӨ-нд, 56.4 сая төгрөгийг ажилгүйдлийн даатгалийн сангаас зарцуулж тэтгэвэр тэтгэмж болон эрүүл мэндийн даатгалыг бүрэн олгосон байна.

Нийгмийн даатгалын сангуудын зарцуулалт, бүтцээр, 2015 оны V сар

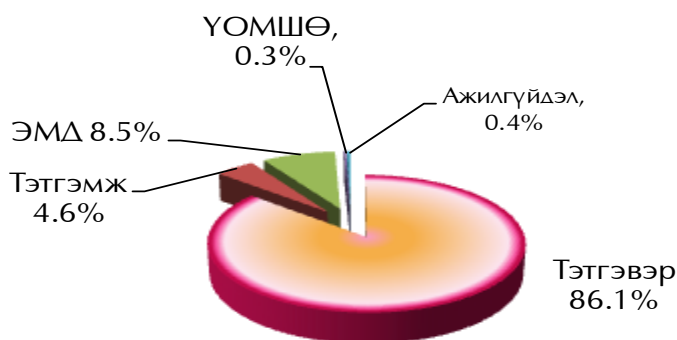

Нийгмийн халамжийн сангаас оны эхний 5 сард 24.4 мянган хүнд 4.1 тэрбум төгрөг зарцуулсан нь өнгөрсөн оны мөн үеэс үйлчилгээнд хамрагдсан хүний тоо 3.8 мян.хүнээр буюу 18.7 хувиар, зарцуулсан мөнгөн дүн 6.8 хувиар буюу 261.2 сая.төг-өөр өслөө. Халамжийн сангийн үйлчилгээг төрлөөр нь үзвэл алдарт эхийн одонт 8179 хүнд 1132.9 сая төгрөг, алдар цолтой 24 ахмадад 21.7 сая төгрөг, орон нутгийн хөгжлийн сангаас халамжийн тэтгэврийг 1443 хүнд 503.7 сая төгрөг, нөхцөлт мөнгөн тэтгэмжийг 1867 хүнд 503.7 сая төгрөг, 6602 ахмад настан хөгжлийн бэрхшээлтэй иргэдэд 423.9 сая төгрөг, амжиргааг дэмжих нөхцөлт мөнгөн тусламж болох 312.7

сая төгрөгийг 1038 иргэнд, 2034 жирэмсэн болон хөхүүл хүүхэдтэй эхчүүдэд 410.4 сая төгрөг, 3174 иргэнд 157.7 сая төгрөгийн хүнс тэжээлийн тусламжийг үзүүлсэн байна.

Халамжийн сангийн зарцуулалт, сая төгрөг

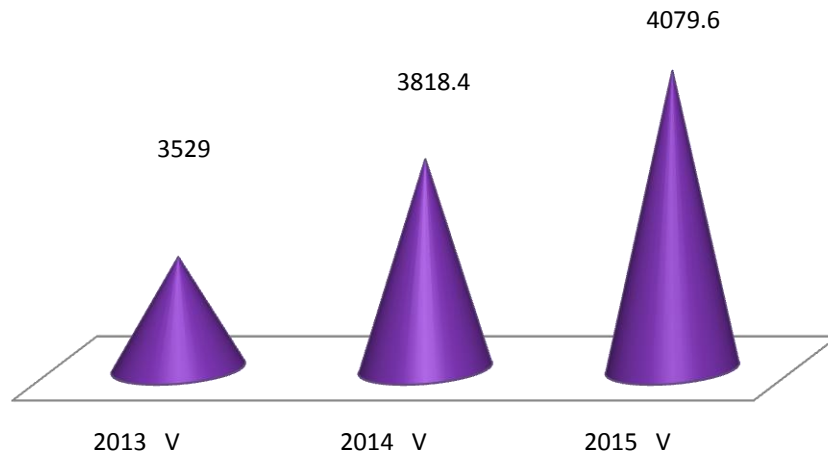

Асрамжийн газар нийт 17 хүн асруулж байгаа бөгөөд 9 эмэгтэй байна. Асрамжийн үйл ажиллагаанд нийт 59.6 сая төгрөгийг зарцуулсан нь өнгөрсөн оны мөн үеэс асрамжийн үйл ажиллагаанд зарцуулсан мөнгө 259.9 сая төгрөгөөр буурч, асруулагчийн тоо 3 хүнээр цөөрсөн байна.

Хүнс тэжээлийн нэмэгдэлийн үйлчилгээнд хамрагдсан Улаангом сумын 521 өрхийн 3172 иргэнд хүнсний цахим эрхийн бичгээр үйлчилж оны эхний 5 сард 157.7 сая төгрөгийн хүнсний бүтээгдэхүүнээр хангасан байна. 5-р сард оны эхний 4 сарын олголтыг Өлгий сумаас бусад сумдын 159 өрхийн 1018 иргэдэд хүнсний эрхийн бичиг буюу цаасан талноор 40.2 сая төгрөгийн хүнсний бүтээгдэхүүнийг нөхөн олгосон байна.



VIII. ЭРҮҮЛ МЭНД

Аймгийн хэмжээнд энэ оны эхний 5 сарын байдлаар нэг хүртэлх насандаа 18 хүүхэд эндэж, өмнөх оны мөн үеийнхээс 1 хүүхдээр өссөн, 1 – 5 хүртэлх насны хүүхдийн эндэгдэл 2 гарсан бөгөөд өнгөрсөн оны мөн үеийнхээс 1 хүүхдээр бага байна. Мөн жирэмслэлт болон төрөлтийн улмаас эхийн эндэгдэл гараагүй байна.



5 хүртэлх насны хүүхдийн эндэгдлийн түвшин /амьд төрсөн 1000 хүүхдэд ногдох/ Түргэн /500.0/, Зүүнговь /250.0/, Тэс /133.3/, Ховд /125.0/, Тариалан /95.2/, Өндөрхангай /52.6/ Баруунтуруун /45.5/ суманд байгаа нь аймгийн дунджаас 22.8 – 477.3 промилээр өндөр, Улаангом сум 7.0 промилээр бага бусад суманд гараагүй байна.

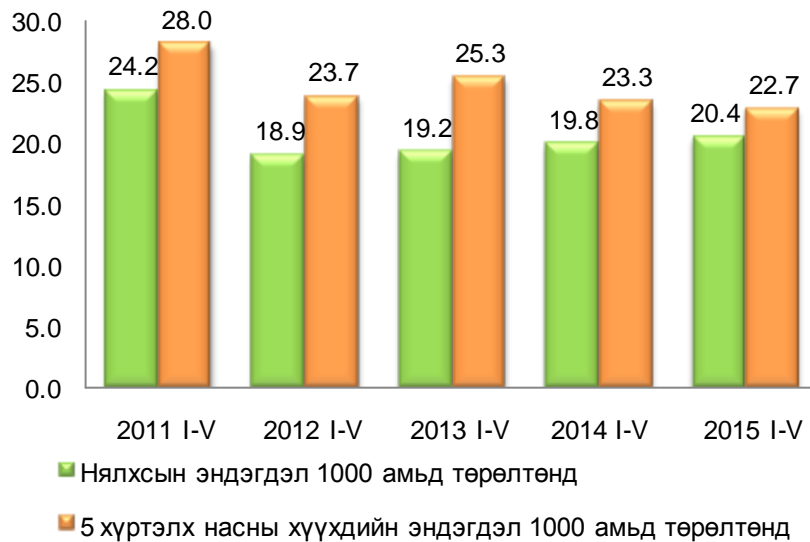

0-1 хүртэлх насны хүүхдийн эндэгдэл 18 гарч, 1000 амьд төрөлтөд ноогдох нялхсын эндэгдлийн түвшин 20.4 байгаа нь өнгөрсөн оны мөн үеийнхээс 0.6 промилээр өссөн байна. Өмнөх 4 жилийн дунджаас нялхсын эндэгдлийн түвшин 0.1 промилээр, 5 хүртэлх насны хүүхдийн эндэгдлийн түвшин 2.4 промилээр тус тус буурсан байна.



Нялхсын эндэгдэл Зүүнговьд 1, Өндөрхангай 1, Тариалан 2, Түргэн 1, Тэс 1, Ховд 1, Улаангомд 11 тохиолдол гарч бусад сумдад гараагүй байна.

Осол гэмтлийн улмаас 20 хүн нас барж, өвчлөгчдийн тоо 390 болсон байна. Осол гэмтлийн улмаас нас барагчдын тоо өмнөх 3 жилийн дунджаас 7.7 хувиар буурсан бол өвчлөгчдийн тоо 16.1 хувиар өссөн байна.

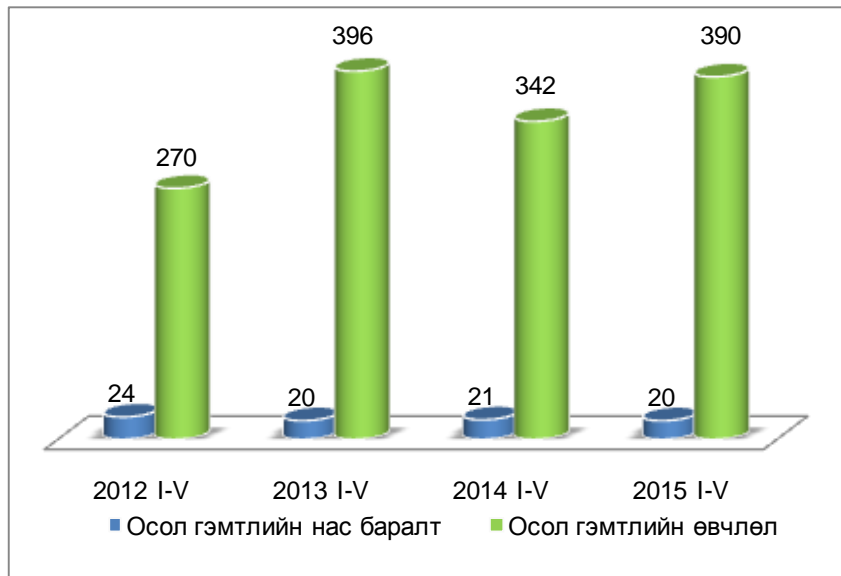

Хорт хавдрын өвчлөл 57 болж нас баралт 64 гарсан байна. Хорт хавдрын улмаас нас барагчдын тоо өмнөх 3 жилийн дунджаас 17.8, өвчлөгчдийн тоо 20.4 хувиар тус тус өссөн байна.

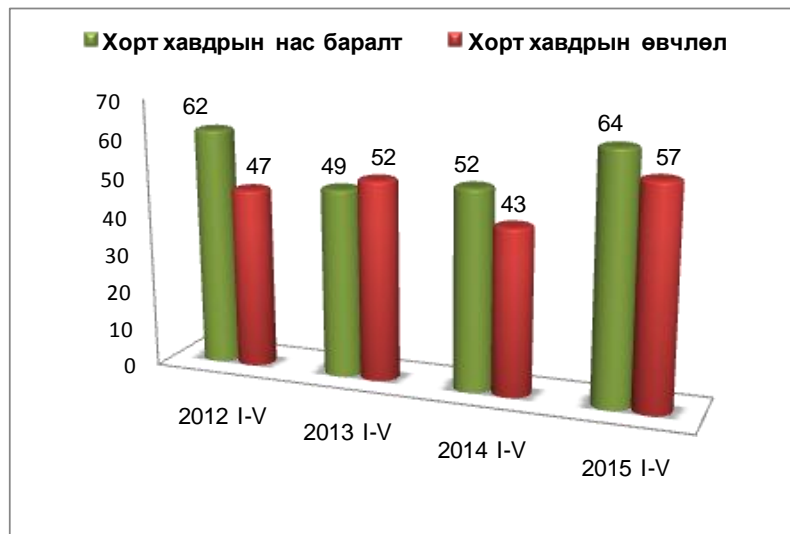

Халдварт өвчнөөр өвчлөгчдийн тоо 188 болж өнгөрсөн оны мөн үеэс 15.3 хувиар буюу 34 гаралтаар буурсан байна. 2015 оны эхний 5 сард гарсан халдварт өвчний тоо өмнөх 4 жилийн эхний 5 сард гарсан халдварт өвчний дунджаас 35.0 хувиар буурсан үзүүлэлттэй байна.

Халдварт өвчний гаралт

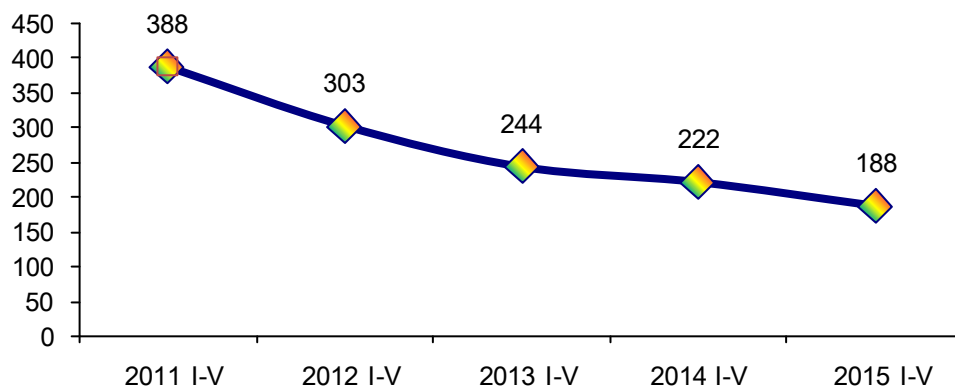

Хүн амд зонхилон тохиолдох халдварт өвчнүүд 2015 оны эхний 5 сарын байдлаар,

нийт өвчинд эзлэх хувиар

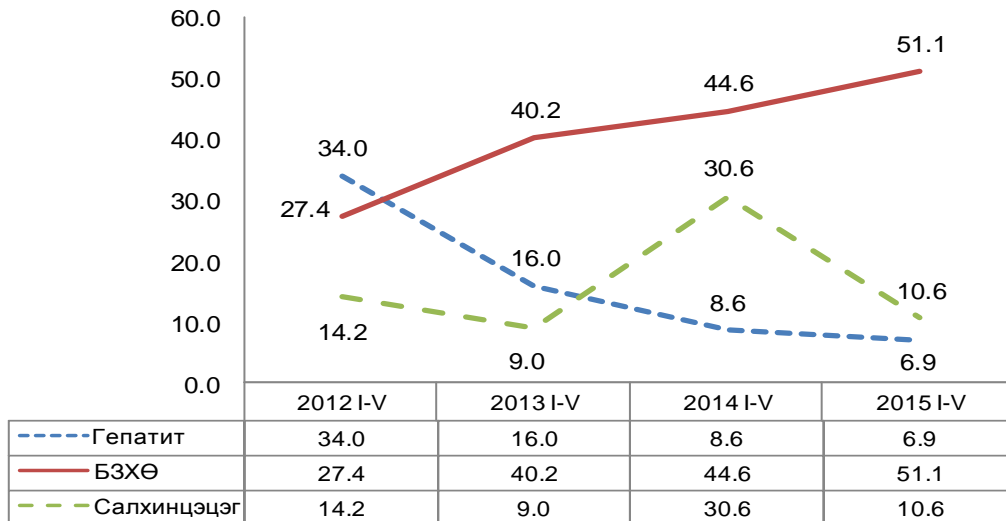

Хүн амд зонхилон тохиолдох халдварт өвчнийг хувиар авч үзвэл гепатит өвчин өмнөх оны мөн үед нийт халдварт өвчний 8.6 хувийг эзэлж байсан бол 2015 оны эхний 5 сарын байдлаар 1.7 пунктээр, салхинцэцэг мөн 20.0 пунктээр тус тус буурсан бол БЗХӨ 6.5 пунктээр өссөн байна.

10000 хүн тутмаас 24.8 нь халдварт өвчнөөр өвчилж байгаа бөгөөд Түргэн /99.1/, Улаангом /41.3/, Зүүнхангай /33.3/, Ховд /26.8/ дунджаас 2.0 – 74.3 процентимилиэр дээгүүр Цагаанхайрхан /19.9/, Наранбулаг /17.4/, Сагил /13.6/, Өндөрхангай /13.2/, Хяргас /13.0/, Давст /12.7/, Завхан /11.5/, Өмнөговь /9.5/, Өлгий /9.3/, Тариалан /8.1/, Зүүнговь /7.6/, Тэс /5.9/, Бөхмөрөн /4.8/ сумдад аймгийн дунджаас 4.9 – 20.0 процентимилиэр доогуур Малчин, Баруунтуруун суманд гараагүй байна.



Халдварт өвчнөөр өвчлөгчдийн 6.9 хувь нь гепатит, 51.1 хувь нь БЗХӨ, 13.8 хувь нь сүрьегээр, 0.5 хувь нь гахайн хавдраар, 27.7 хувь нь бусад халдварт өвчнөөр өвчилжээ.

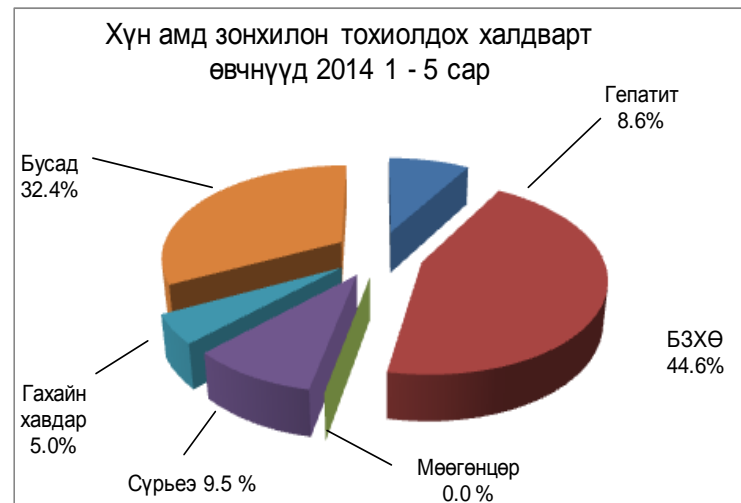
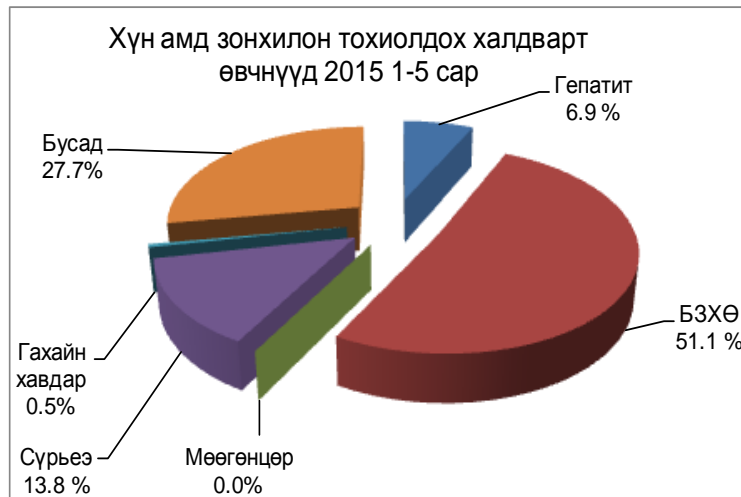

Өнгөрсөн оны мөн үеэс сүрьеэ 5, тэмбүү 18, бруцеллөз 3, гар хөл амны өвчин 17, цусан суулга 1, ёлом 1, улаанбурхан 3, бусад өвчин 4 гаралтаар тус тус нэмэгдсэн бол гепатит 6, хүйтэн 14, трихомониаз 7, гахай хавдар 10, суулгалт халдвар 1, салхинцэцэг 48 гаралтаар тус тус буурсан байна.

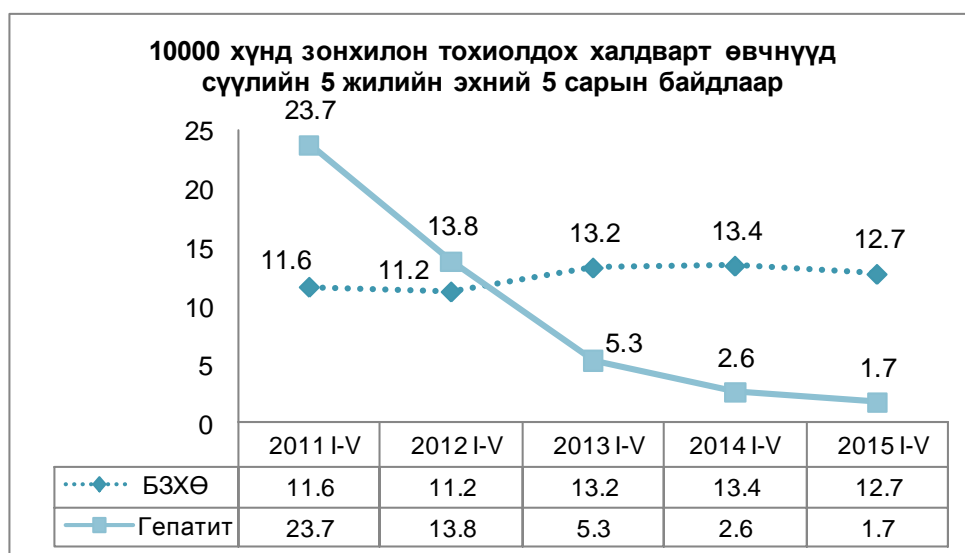

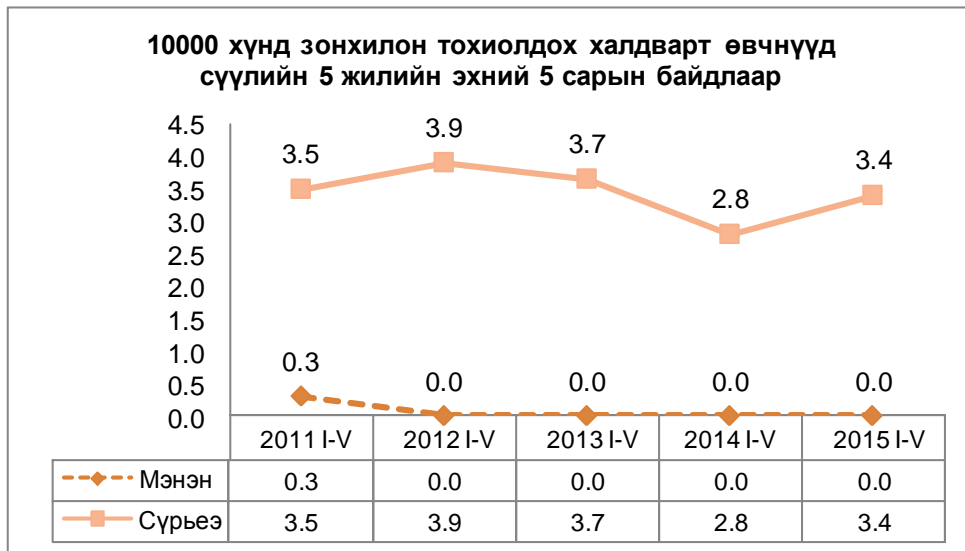

Амбулаториор 149.9 мянган хүнд үзлэг хийгдэж, 8.6 мянган хүн хэвтэн эмчлэгдсэн нь өнгөрсөн оны мөн үеэс амбулаториор үйлчлүүлсэн хүн 1.6 мянган хүнээр буурсан бол хэвтэн эмчлүүлэгчид өнгөрсөн оны мөн үеийнхээс 0.2 мянган хүнээр өссөн байна.

Хувийн хэвшлийн 12 эмнэлэгээр 2015 оны эхний 5 сард нийт 6.5 мянган хүнд үзлэг, эмчилгээ оношлогоо хийлгэсэн нь өнгөрсөн оны мөн үеийнхээс 900 хүнээр бага байна. Мөн хувийн хэвшлийн эрүүл мэндийн байгууллагын үйлчилгээний орлого 199.9 сая төгрөг байгаа нь өнгөрсөн оны мөн үеэс 59.2 сая төгрөгөөр буюу 42.0 хувиар өссөн байна.



ХИ. БАЙГАЛЬ ОРЧИН

11.1 Цаг уурын байдал

Энэ оны 5-р сард агаарын дундаж температур хамгийн ихдээ Завхан, Тэс, Зүүнговь сумдад 29.4-30.5 хэм, хамгийн багадаа Зүүнхангай суманд – 11.0 хэм хүйтэн байсан байна. Ховд, Зүүнговь, Давст, Завхан, Наранбулаг сумдад дунджаар 13.3 хэмээс 14.3 хэм дулаан байсан байна. Хөрсний дундаж температур Тэс,Завхан,Зүүнговь,Давст,Ховд,Наранбулаг сумдад 20.0 хэмээс 23.9 хэм халуун байлаа.

Салхины хамгийн их хурд Өмнөговьд 23 м/сек, Өндөрхангай,Завханд 22.0 м/сек, Малчинд 21 м/сек хүрсэн бөгөөд 10 м/сек-ээс их салхитай өдөр Өмнөговь, Завханд 28-29 өдөр байв.

Зүүнговьд 31.7,Түргэнд 32.5, Сагилд 34.7 мм хур тунадас орсон нь бусдаас илүү байна. Хур тунадастай өдөр Зүүнговь, Улаангомд 10-11 өдөр байна.

Ургамлын өндөр Давст,Өмнөговь,Тэс, Зүүнговь, Өлгий сумдад 6-8 см байна.

Агаарын чанарын мэдээгээр хүлцэх агууламжаас давсан тохиолдол гараагүй байна. Өнгөрсөн оны мөн үеэс агаарт байгаа нүүрстөрөгчийн дутуу исэл 0.15 мг/м³ аар , азотын давхар исэл 0.01 мг/м³ аар илүү байна.

11.2 Аюулт үзэгдэл, ослын мэдээ

Гамшигтай тэмцэх үйл ажиллагааны хүрээнд: 2015 оны 5 дугаар сард мал, амьтны халдварт өвчний тохиолдол 1, хүчтэй салхи шуурганы тохиолдол 1, газар хөдлөлтийн тохиолдол 1, эрэн, хайх ажиллагааны тохиолдол 1, ой, хээрийн түймрийн тохиолдол 7, объектын гал түймрийн тохиолдол 9 гарсан байна.

Сагил суманд малын халдварт өвчний тохиолдол гарсан байна. Өмнөговь суманд хүчтэй шороон шуурга шуурч иргэнд 4982.0 мянган төгрөгийн хохирол учирсан байна.

Дээрх 7 удаагийн ой, хээрийн түймрийн улмаас 705.3 га ой, 554.12 га хээрийн болон хадлангийн талбай шатаж байгаль экологид 478.9 сая төгрөгийн, 5 айлын өвөлжөө шатаж иргэдэд 9.8 сая төгрөгийн хохирол учирсан байна.

Объектын гал түймрийн улмаас иргэдийн хувийн өмчинд 23.9 сая төгрөгийн хохирол учирч, гал түймрийн аюулаас иргэдийн 31.2 сая төгрөгийн өмч хөрөнгийг авран хамгаалсан байна.

Газар хөдлөлт бүртгэх “Улаангом” станцад нийт 643 хөдлөлт бүртгэгдсэний 95 нь холын, 548 нь ойрын хөдлөлт байна. Аймгийн сумдад нийт 73 хөдлөлт болжээ.

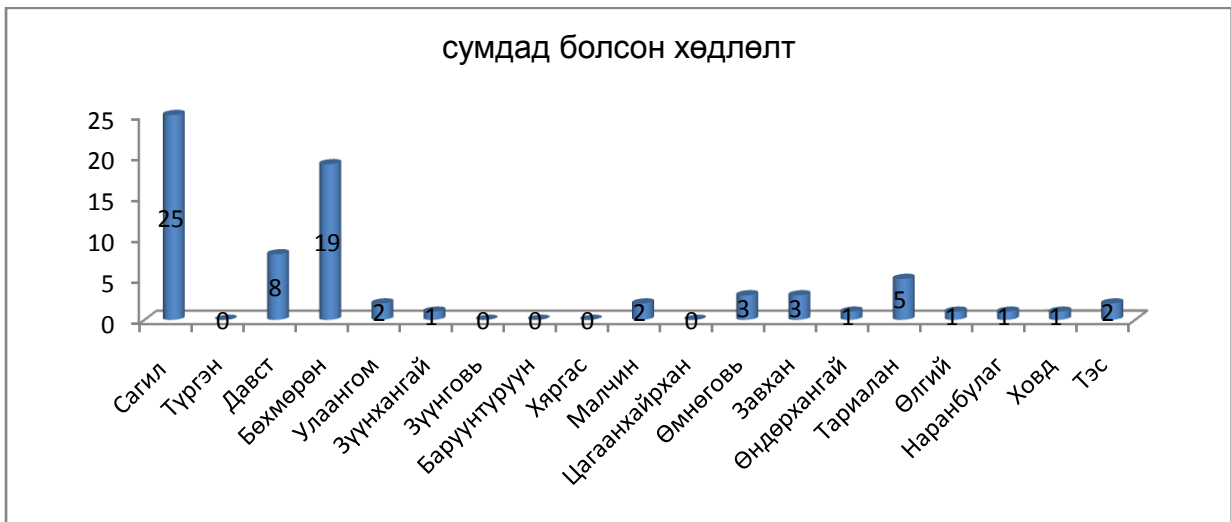

Тариалан сумаас баруун урд зүгт 17 км зайнд 3.7 магнитудын хүчтэй, Давст сумаас зүүн зүгт 32 км зайнд 4.0 магнитудын хүчтэй газар хөдлөлт болсон ба ямар нэгэн хохирол учраагүй байна.



XII ГЭМТ ХЭРЭГ

Энэ оны эхний 5 сард бүртгэгдсэн гэмт хэргийн тоо 145 болж өнгөрсөн оны мөн үеэс 9.8 хувиар өсч, өмнөх 4 жилийн дунджаас 6 гэмт хэргээр буюу 4.3 хувиар бага байна.

Гэмт хэргийн гаралт, жил бүрийн эхний 5 сард, тоо

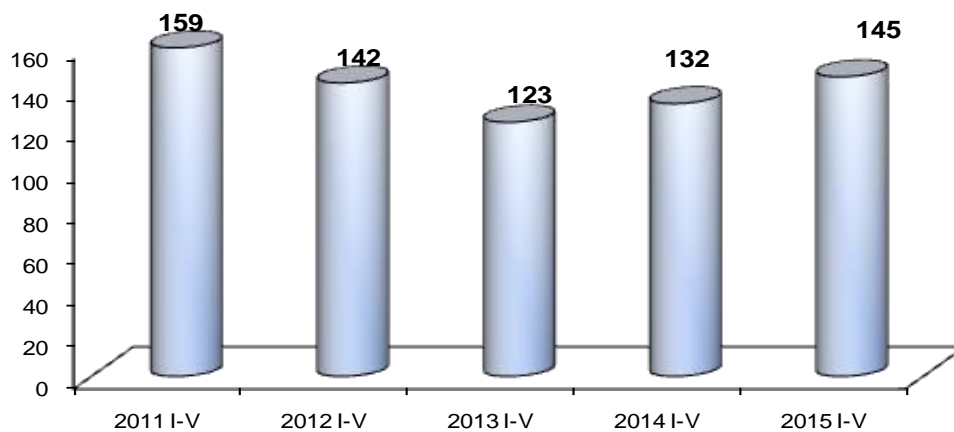

Гэмт хэргийн өнгөөр авч үзвэл өнгөрсөн оны мөн үеэс өмчлөх эрхийн эсрэг гэмт хэрэг 1.8 хувиар буурч, байгаль хамгаалах журмын эсрэг гэмт хэрэг 7 дахин, тээврийн хэрэгслийн ХАБ, ашиглалтын журмын эсрэг гэмт хэрэг 75, хүний амь бие,эрүүл мэндийн эсрэг гэмт хэрэг 4.9, нийгмийн аюулгүй байдлын эсрэг гэмт хэрэг 20 хувь өссөн байна.

Өмчлөх эрхийн эсрэг гэмт хэргээс малын хулгайн гэмт хэрэг 60.0 хувиар өсч,бусад хулгайн гэмт хэрэг 50.0 , залилангийн гэмт хэрэг 75.0 хувиар буурчээ.

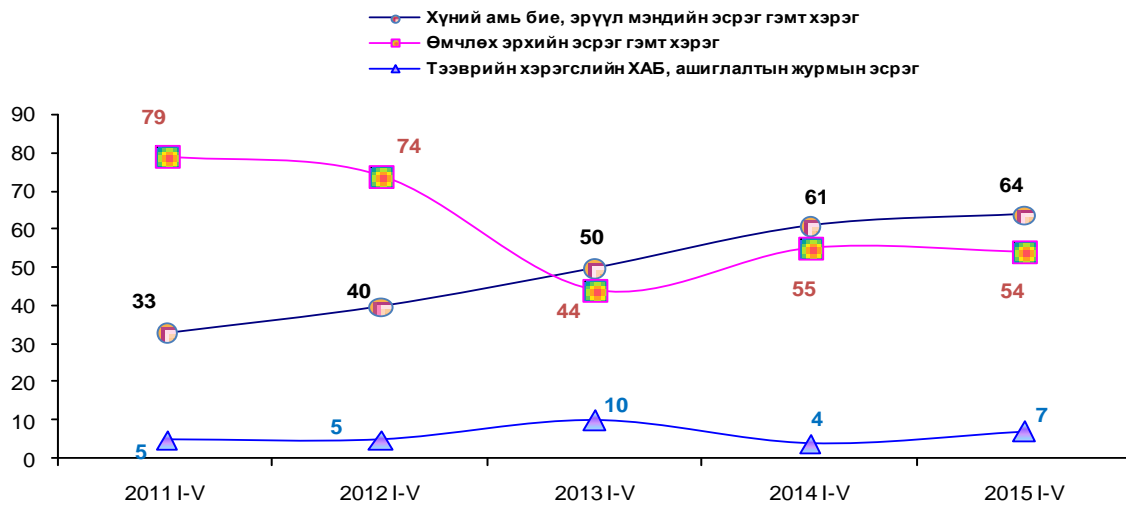

Нийт гэмт хэргийн дийлэнх нь Улаангом суманд үйлдэгдсэн бөгөөд нийт 73 тохиолдол гарснаас бусдын бие мах бодид гэмтэл учруулах гэмт хэргийн 39, өмчийн хулгайн 14 тохиолдол гарчээ. Гэмт хэргийн гаралт өнгөрсөн оны мөн үеэс Улаангом, Тариалан, Сагил, наранбулаг, Малчин, Зүүнговь, Завхан сумдад 6.4 - 66.7 хувиар буурч, Тэс, Түргэн, Өлгий сумдад 40-50 хувиар, Өмнөговьд 6 дахин, Давстад 1.2, Бөхмөрөнд 2,Цагаанхайрханд 1.2 дахин өссөн байна.

Энэ оны эхний 5 сард 138 хүн гэмт хэрэгт холбогдон шалгагдсаны 2.9 хувь буюу 4 нь эмэгтэй хүн байна. Өнгөрсөн оны мөн үеэс гэмт хэрэгт холбогдсон хүмүүсийн тоо 6.2 хувиар нэмэгдсэн байна.

Гэмт хэргийн улмаас 137 иргэд, байгууллагад 205.4 сая төгрөгийн хохирол учраад байгаа нь өнгөрсөн оны мөн үеэс 15.6 хувиар буурсан байна. Иргэд байгууллагад учруулсан нийт хохирлын 64.2 хувийг нөхөн төлүүлжээ. Гэмт хэргийн улмаас 68 хүн гэмтэж, 6 хүн нас барсан байна.Хэрэг бүртгэл, мөрдөн байцаалтын үед 147.7 сая төгрөгийн хөрөнгийг битүүмжилсэн байна.

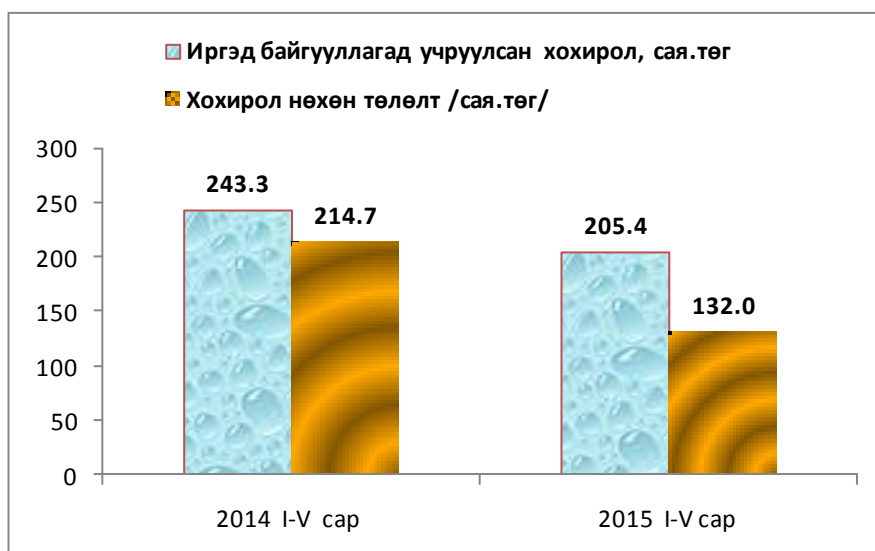

Гэмт хэргийн 12.4 хувь нь гудамж талбайд, 31.0 хувь нь согтуугаар, 5.5 хувь нь бүлэглэж үйлдэгдсэн бөгөөд өнгөрсөн оны мөн үетэй харьцуулахад бүлэглэж үйлдэгдсэн гэмт хэрэг 33.3, гэр орон сууцанд үйлдэгдсэн хэрэг 29.4 хувиар буурсан байна.

Сум дундын шүүхээр 77 гэмт хэрэгт 118 хүн ял шийтгүүлснээс таслуулсан гэмт хэргийн тоо өнгөрсөн оны мөн үеэс 45.3, шийтгүүлсэн хүний тоо 68.6 хувиар өссөн байна. Шүүхээр таслуулсан гэмт хэргийн тоо өмнөх 4 жилийн дунджаас 42.6, шийтгүүлсэн хүний тоо 30.7 хувиар өссөн байна.

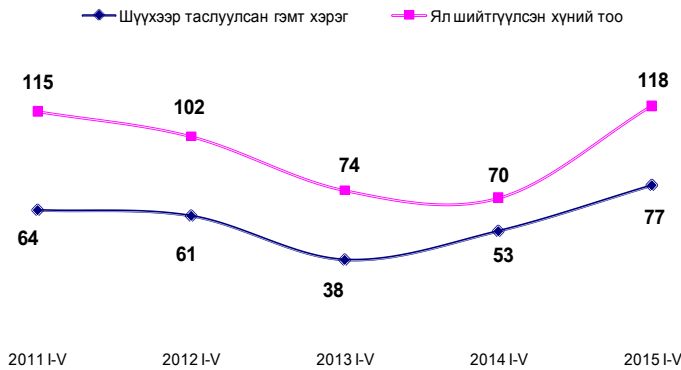

Энэ оны 5 сард сум дундын шүүхээр шийтгүүлэгсдийн 34.7 хувь нь Эрүүгийн хуулийн бусдын эд хөрөнгийг хулгайлах, 9.3 хувь нь ойн тухай хууль зөрчих, 11.0 хувь нь бусдын бие махбодид хөнгөн гэмтэл санаатай учруулах, 11.9 хувь нь танхайрах заалтаар тус тус шийтгүүлжээ.

Ял шийтгүүлэгсдийн 33.1 хувь нь 36-60 насны, 66.1 хувь нь 17-35 насны, 0.8 хувь нь 0-16 насны хүмүүс байна.

Улаангом суманд нэг эмэгтэй хүн ял шийтгүүлсэн байна.

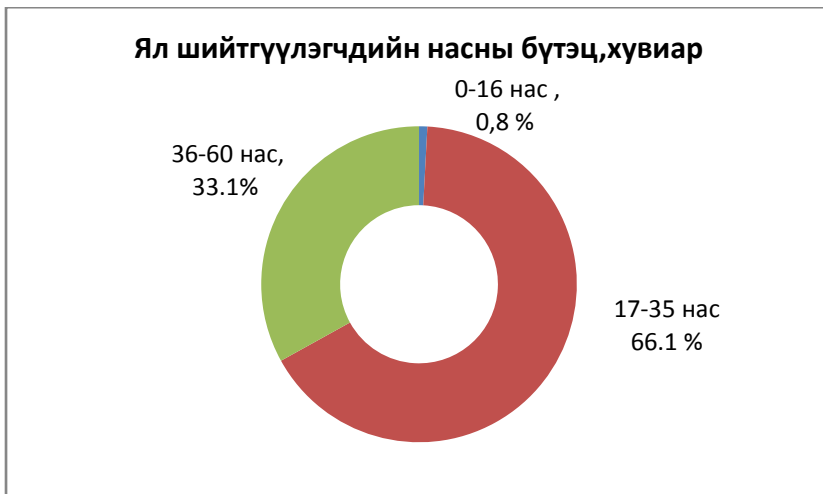

XIV. Мөнгө, банк, даатгал

Монгол банкны эх үүсвэрээр 22.8 тэрбум төгрөг зузаатгалаар авч, 173.9 тэрбум төгрөг гүйлгээнд гаргаснаас 183.5 тэрбум төгрөгийг буюу гаргасан мөнгөний 105.5 хувийг эргүүлэн татсан байна.

Өнгөрсөн оны мөн үетэй харьцуулахад зузаатгалаар авсан мөнгө 0.4 тэрбум төгрөгөөр буюу 1.6 хувиар, гүйлгээнээс татсан мөнгө 3.1 тэрбум төгрөг буюу 20.8 хувиар, гүйлгээнд гаргасан мөнгө 14.6 тэрбум төгрөг буюу 7.7 хувиар тус тус буурсан байна.

Зээлийн өрийн үлдэгдэл 161.0 тэрбум төгрөгт хүрч, үүнээс хугацаа хэтэрсэн зээлийн үлдэгдэл 2926.0 сая төгрөг болж ноднингийн мөн үеэс бүх зээлийн үлдэгдэл 12.7 тэрбум төгрөгөөр буюу 8.6 хувиар, хугацаа хэтэрсэн зээл 2.0 тэрбум төгрөгөөр буюу 3.0 дахин тус тус өссөн байна.

854.8 сая төгрөгийн найдваргүй зээл байгаа нь нийт зээлийн өрийн үлдэгдлийн 0.5 хувийг эзэлж байгаа бөгөөд өнгөрсөн оны мөн үеэс 606.8 сая төгрөгөөр буюу 3.4 дахин өссөн байна.

Аж ахуйн нэгж, иргэдэд олгосон зээлийн үлдэгдэл өмнөх 3 жилийн дунджаас 55.4 тэрбум төгрөгөөр буюу 52.4 хувиар өссөн байна.

■ АЖ АХУЙН НЭГЖ, ИРГЭДЭД ОЛГОСОН ЗЭЭЛИЙН ӨРИЙН ҮЛДЭГДЭЛ /Арилжааны банкуудаар, сая төгрөг/

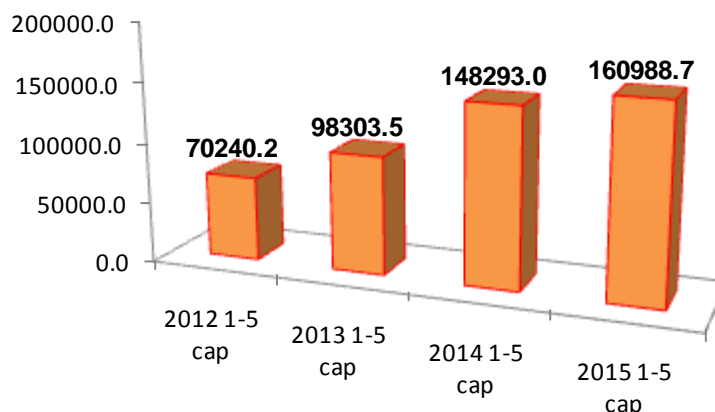

Зээлийн өрийн үлдэгдлийн хэмжээгээр Хаан, Хас банк тэргүүлж байгаа бөгөөд тэдгээрийн зээлийн үлдэгдэл нийт зээлийн өрийн үлдэгдлийн 77.5 хувьтай тэнцэж байна.

Нийт зээлийн өрийн үлдэгдлийн 0.1 хувийг Төрийн банк, Хаан банк 0.5, Хас банк 0.8 хувь, 0.3 хувийг Капитал банкны хугацаа хэтэрсэн зээл тус тус эзэлж байна.

Иргэдийн хадгаламжийн үлдэгдэл 59.7 тэрбум төгрөг болсон байгаа нь өнгөрсөн оны мөн үеэс 6.6 хувиар буюу 3.7 тэрбум төгрөгөөр өссөн байна. Сүүлийн 4 жилийн дунджаас иргэдийн хадгаламжийн үлдэгдэл 17.8 тэрбум төгрөгөөр буюу 42.6 хувиар өссөн байна.

Хадгаламжийн үлдэгдэл /сая.төгрөгөөр/

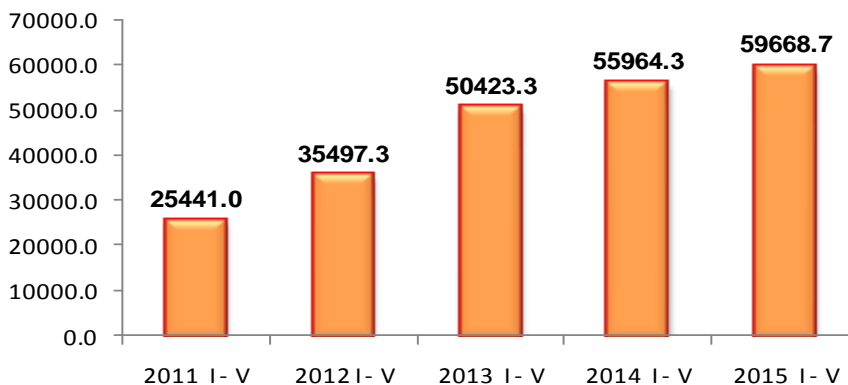

Арилжааны банкуудын нийт зээлийн үлдэгдэлд эзлэх хувь 2015 оны 1 - 5 сар

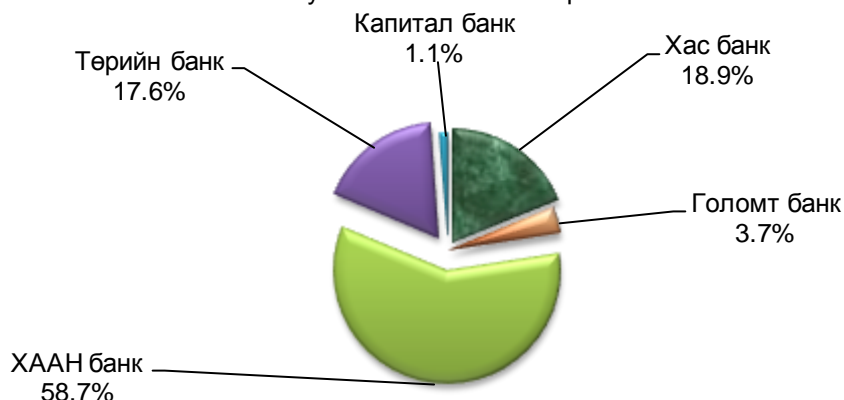

Арилжааны банкууд иргэд, аж ахуй нэгж нийт 36.7 мянган зээлдэгчид 60.0 тэрбум төгрөгийн зээлийг олгосон бөгөөд төрлөөр нь авч үзвэл лизингийн зээл 3.0 хувь, хадгаламж барьцаалсан зээл 13.5 хувь, малчны зээл 15.2 хувь, бизнесийн зээл 22.1 хувь, орон сууц, хашаа байшингийн зээл 7.8 хувь, цалингийн зээл 18.8 хувь, тэтгэвэрийн зээл 13.1 хувийг тус тус эзэлж байна. Нийт олгосон зээлийг өнгөрсөн оны мөн үетэй харьцуулахад зээлдэгчдийн тоо 15.8 хувиар өссөн бол зээлийн хэмжээ 76.7 хувиар буурсан байна.

Төгрөгийн хадгаламж, Зээлийн сарын дундаж хүү, /Арилжааны банкуудаар, хувиар/

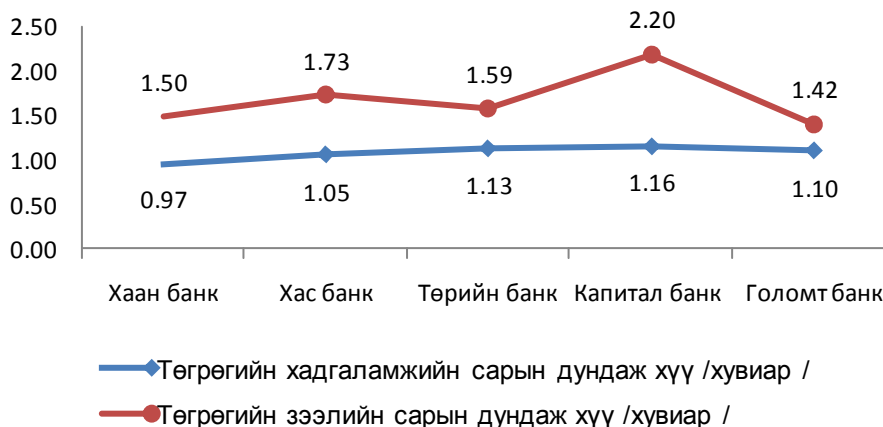

XV ТӨРИЙН САНХҮҮ

15.1 ОРОН НУТГИЙН ТӨСВИЙН ОРЛОГО

Улсын төвлөрсөн төсвийн шилжүүлэг, дэмжлэгийг оруулан тооцсоноор оны эхний 5 сард аймгийн төсөвт 8.4 тэрбум төгрөг оруулахаас 8.5 тэрбум төгрөгийн орлого орж төлөвлөгөөний биелэлт 100.0 хувьтай, 7.9 сая төгрөгөөр давж биелэгдлээ.

Улсын төвлөрсөн төсвийн шилжүүлэг, дэмжлэгийг оруулалгүйгээр аймаг өөрөө 3.5 тэрбум төгрөгийн орлого бүрдүүлэхээс 3.4 тэрбум төгрөгийн орлогыг бүрдүүлж төлөвлөгөөг 98.8 хувиар биелүүлж 1.2 хувиар буюу 40.3 сая төгрөгөөр тасарсан байна.

Үүнээс улсын төвлөрсөн төсөвт 836.5 сая төгрөгийг татвар, орлогын хэлбэрээр төвлөрүүлэхээс 788.3 сая төгрөгийг төвлөрүүлж төлөвлөгөөг 94.2 хувиар биелүүлж 5.8 хувиар буюу 48.2 сая төгрөгөөр тасаллаа. Аймгийн төсөвт өөрийн орлогоор 2.6 тэрбум төгрөгийг төвлөрүүлэхээс 2.6 тэрбум төгрөгийг төвлөрүүлж төлөвлөгөөг 100.3 хувиар биелүүлж 0.3 хувиар буюу 7.9 сая төгрөгөөр давуулан биелүүлсэн байна.

Ноднингийн мөн үетэй харьцуулахад аймгийн төвлөрүүлсэн нийт орлого 0.6 хувиар буюу 19.2 сая төгрөгөөр их, үүнээс улсын төвлөрсөн төсөвт төвлөрүүлсэн орлого 11.0 хувиар буюу 97.9 сая төгрөгөөр бага, аймгийн төсөвт төвлөрүүлсэн орлого 4.6 хувиар буюу 117.1 сая төгрөгөөр илүү байна.

2015 оны эхний 5 сард улсын төвлөрсөн төсөвт төвлөрүүлэх орлогуудаас онцгой албан татварын төлөвлөгөө 4.1 хувиар, ашигт малтмалын нөөц ашигласны төлбөр 74.2 хувиар тасарч бусад орлогын төлөвлөгөө 110.0-438,8 хувиар биелэгдсэн байна.

Мөн эхний 5 сард аймгийн төсөвт төвлөрүүлэх орлогуудаас хувиараа аж ахуй эрхлэгчдийн орлого 72.1, орлого тодорхойлох боломжгүй иргэний орлого 33.3, цалингийн ашиг 1.3, үйл ажиллагааны орлогын төлөвлөгөө 48,2, авто өөрөө явагч хэрэгслэлийн татварын төлөвлөгөө 2.7, улсын тэмдэгтийн хураамж 11.2, ойгоос хэрэглээний мод, түлээ ашигласны төлбөр 76.6, түгээмэл тархацтай ашигт малтмалын бусад нөөц ашигласны төлбөр 56.0, рашаан, ус ашигласны төлбөр 25.0, хог хаягдлын үйлчилгээний хураамж 1.1, хүү торгуулийн орлогын

төлөвлөгөө 67.6, хувиар тасарч бусад татваруудын орлогын төлөвлөгөө 3.2 хувиас 2.6 дахин давж биелсэн байна.

Өнгөрсөн 2014 оны эхний 5 сарынхаас авто өөрөө явагч хэрэгслэлийн татвар 16.4, улсын тэмдэгтийн хураамж 24.6, ойгоос хэрэглээний мод түлээ ашигласны төлбөр 26.5, түгээмэл тархацтай ашигт малтмалын нөөц ашигласны төлбөр 17.0 хувиар, хүү торгуулийн орлого 58.8, нэр заагдаагүй орлого 74,8 хувиар тус тус бага, бусад нэр төрлүүд илүү байна.

Аймгийн төсвийн орлогын 69.0 хувийг тусламжийн орлогоор, 24,7 хувийг орлогын албан татвараар, 0,6 хувийг татварын бус орлогоор, 3.6 хувийг бусад татвар хураамжаар, 2.1 хувийг өмчийн татвараар бүрдүүлсэн байна

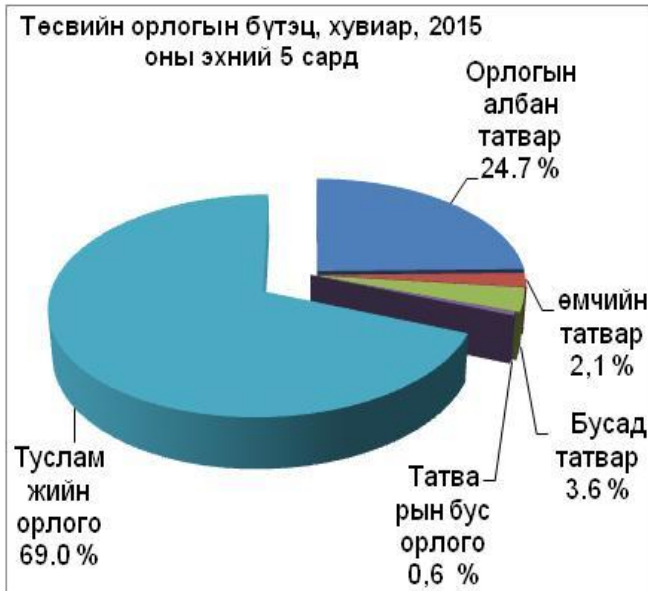

Ноднингийн мөн үетэй харьцуулахад тусламжийн орлогын эзлэх хувь 12.3 пунктээр өсч, орлогын албан татварын эзлэх хувь 8.9 пунктээр буурсан байна.



Сүүлийн 4 жилийн дундажтай харьцуулахад аймгийн төсвийн орлогод эзлэх тусламжийн орлогын хувь 4.3 пунктээр өсч, орлогын албан татварын эзлэх хувь 2,8 пунктээр буурсан байна.

Аймгийн өөрөө бүрдүүлсэн орлого өнгөрсөн оны мөн үеэс 0.6 хувиар их, сүүлийн 3 жилийн дундажтай харьцуулахад 0.6 хувиар буурсан байна.



Оны эхний 5 сард аймгийн төсвийн нийт зарлагад өөрөө бүрдүүлсэн орлогын эзлэх хувь 16.0 хувь болж сүүлийн 3 жилийн дунджаас 4.4 пунктээр багассан байна.

2010 оны мөн үетэй харьцуулахад аймаг өөрөө бүрдүүлсэн орлого 2015 оны эхний 5 сард 38.7 хувиар өссөн байхад энэ хугацаанд төсвийн зарлага 2.0 дахин өссөн байна.

	2012 I-V / 2010 I-V*100	2013 I-V / 2010 I-V*100	2014 I-V / 2010 I-V*100	2015 I-V / 2010 I-V*100
Аймгийн төсвийн орлого	128.6	152.0	137.9	138.7
ОНТ-ийн орлого, тусламж	105.3	174.8	138.5	202.4

15.2 ОРОН НУТГИЙН ТӨСВИЙН ЗАРЛАГА

Орон нутгийн төсвийн болон улсын төсвийн байгууллагуудын дүнгээр 21.4 тэрбум төгрөгийн зардал гаргасан байна. Нийт зарлагын 57.5 хувийг цалин хөлсөнд, 6.2 хувийг эрүүл мэнд, нийгмийн даатгалын шимтгэлд, 4.4 хувийг урсгал шилжүүлэгт, 17.6 хувийг бусад зардалд зориулан зарцууллаа.



Төсвийн зардлын 31.1 хувийг төрийн үйлчилгээ, нийгмийн хэв журам, аюулгүй байдлын үйл ажиллагаанд, 59,0 хувийг боловсрол, 9,3 хувийг эрүүл мэндийн салбарт, 0.7 хувийг бусад салбарын үйл ажиллагаанд зориулан зарцууллаа.

15.3 ТӨСӨВТ БАЙГУУЛЛАГУУДЫН ӨГЛӨГ, АВЛАГА

Улсын төсвийн болон орон нутгийн төсвийн байгууллагуудын дүнгээр энэ оны эхний 5 сард 262.3 сая төгрөгийн өртэй, 70,2 сая төгрөгийн авлагатай байна.

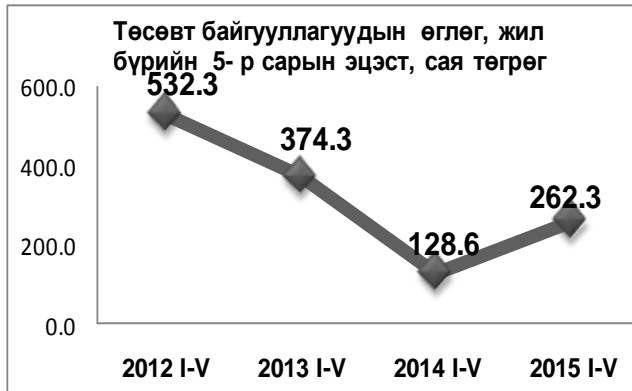

Төсөвт байгууллагын өглөг сүүлийн 3 жилийн дунджаас 82,7 сая төгрөгөөр буюу 24.0 хувиар бага байна.

Төсөвт байгууллагын өглөг, 2014, 2015 оны саруудаар, сая төгрөг

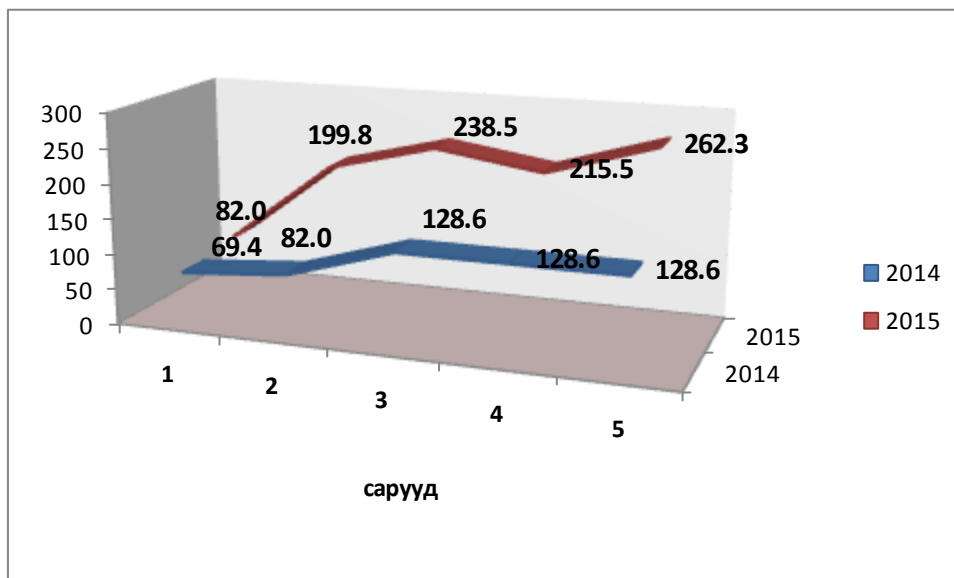

5 дугаар сарын эцэст 68,8 сая төгрөгийн цалингийн, 32,4 сая төгрөгийн шимтгэлийн, 14,7 сая төгрөгийн гэрэл цахилгааны, 64,8 сая төгрөгийн түлш халаалтын, 6,8 сая төгрөгийн цэвэр бохир усны, 28,4 сая төгрөгийн тээвэр шатахууны, 15,3 сая төгрөгийн хоолны, 9,7 сая төгрөгийн эм, бэлдмэл, эмнэлэгийн хэрэгслэлийн, 29,9 сая төгрөгийн бусад зардлын өртэй байна.



XVI. ГАДААД ХУДААЛАА

2015 оны эхний 5 сард импорт 9569.1 мян.ам.долларт хүрч өнгөрсөн оны мөн үеэс 2870.0 мян.ам.доллараар буюу 23.0 хувиар буурсан байна. 8.6 мян.тн нефть бүтээгдэхүүн, 53734.8 мян.квт.цаг

цахилгаан, 497 ш мебель тавилга, 771.0 тн хивэг, 775.7 тн овъёос, гурил 538.0 тн, ачааны автомашин 7 ш, суудлын автомашин 22, хавтан хуванцар 805, тавилгын хавтан 1497.1 м², модон хаалга 172 ш, ширмэн радиатор 18.9 тн, зулхай 300 м², хаалганы хүрээ 448 ш, даавуун бүрээс 403.2 м², шилмүүст модны банз 513.6 м³, ган хоолой 2.1 тн, тавилгын холбох хэрэгсэл 2353, хүнсний ногоо 16.8, жимс жимсгэнэ 39.0, чихэр 0.7, ундаа жүүс 10.4 мян.л, гоймон 0.2, ургамалын тос 0.1, цагаан будаа 10.0 тн, өргөст хэмх 0.3 тн, хөц будаа 50 тн, өндөг 36 мян.ш, хийжүүлсэн ус 21.2 мян.л, тосгуур холигчийн хамт 24 ш, орны поролон 0.6 тн, сантехникийн холбох хэрэгсэл 0.5 тн, хуванцар түгжээ 35 ш, хуванцар цонх 496, гутал хос 16 ш, хөрөөдөх машин 3 ш, 00 өрөөний суултуур 20, тоосго 133.1 тн, арвай 25 тн, төмөр хаалга 12 ширхэгийг тус тус импортоор оруулсан байна.

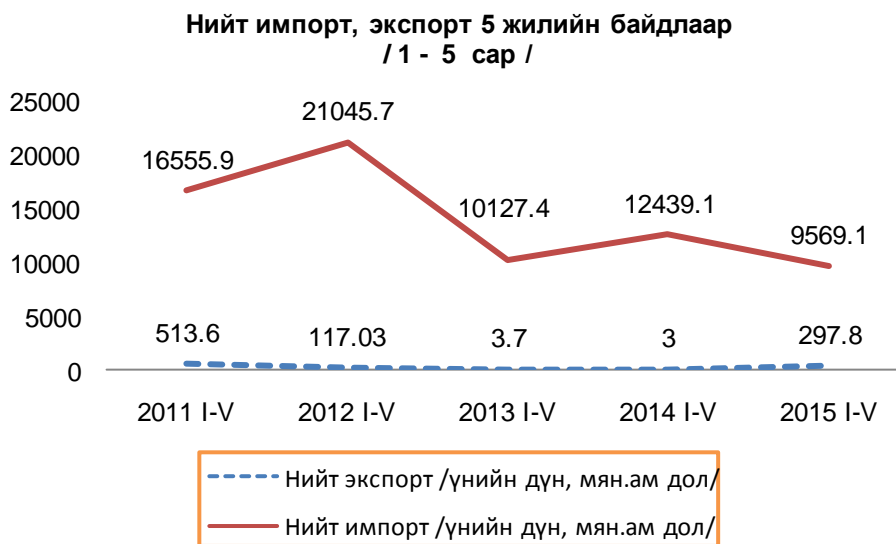

Өнгөрсөн оны мөн үеэс ачааны авто машин 3 ширхэгээр, суудлын машин 20 ширхэгээр, ундаа 9.6 мян.литрээр харин хивэг 2.3, овъёос 2.2, хөц будаа 3.3, жимс жимсгэнэ 2.0, гурил 4.4 дахин өссөн бол мебель тавилга 12.4, авто бензин 39.0, цахилгаан 15.2, хувиар өссөн байна. Харин хүнсний ногоо 58.6, чихэр 84.4, банз 50.0, жигнэмэг 71.4, дизель түлш 12.3 хувиар тус тус буурсан байна.

2015 оны эхний 5 сарын байдлаар экспортонд 156.0 тн адууны мах гаргаж экспорт 297.8 мянган ам доллар болсон байна.



XVII ҮНЭ

Сар бүрийн 15-21 ний байдлаар хүн амын өргөн хэрэглээний 12 бүлэг, сагсны 213 нэрийн барааны үнийн өөрчлөлтийг судалж сарын инфляци тооцож байдаг. Энэ оны 5-р сарын 15-21 нд судлагдаж буй өргөн хэрэглээний бараа, үйлчилгээний үнэ тарифын ерөнхий индекс өнгөрсөн оны мөн үеэс 10.0, оны эхнээс 2.7, суурь оноос 59.1, өмнөх сараас 0.3 хувиар өссөн байна.

ХЭРЭГЛЭЭНИЙ БАРАА, ҮЙЛЧИЛГЭЭНИЙ ҮНЭ,
ТАРИФЫН ИНДЕКС 5-р сарын 21 ний байдлаар

	$\frac{2015-05}{2010-12} \times 100$	$\frac{2015-05}{2014-05} \times 100$	$\frac{2015-05}{2014-12} \times 100$	$\frac{2015-05}{2015-04} \times 100$
ЕРӨНХИЙ ИНДЕКС	159.1	110.0	102.7	100.3
01. ХҮНСНИЙ БАРАА, СОГТУУРУУЛАХ БУС УНДАА	160.2	107.2	104.1	99.3
02. СОГТУУРУУЛАХ УНДАА, ТАМХИ, МАНСУУРУУЛАХ БОДИС	205.7	112.5	104.2	101.7
03. ХУВЦАС, БӨС БАРАА, ГУТАЛ	195.2	118.9	105.8	102.0
04. ОРОН СУУЦ, УС,ЦАХИЛГААН, ХИЙН БОЛОН БУСАД ТҮЛШ	127.4	100.3	92.4	95.4
05. ГЭР АХУЙН ТАВИЛГА, ГЭР АХУЙН БАРАА	171.2	111.0	101.0	100.2
06. ЭМ ТАРИА, ЭМНЭЛГИЙН ҮЙЛЧИЛГЭЭ	162.9	110.6	105.6	104.2
07. ТЭЭВЭР	132.8	104.5	104.1	102.3
08. ХОЛБООНЫ ХЭРЭГСЭЛ, ШУУДАНГИЙН ҮЙЛЧИЛГЭЭ	94.8	98.9	99.5	100.0
09. АМРАЛТ,ЧӨЛӨӨТ ЦАГ,СОЁЛЫН БАРАА,ҮЙЛЧИЛГЭЭ	122.1	106.5	107.4	100.0
10. БОЛОВСРОЛЫН ҮЙЛЧИЛГЭЭ	201.8	128.4	100.0	100.0
11. ЗОЧИД БУУДАЛ, НИЙТИЙН ХООЛ, ДОТ.БАЙРНЫ ҮЙЛЧИЛГЭЭ	193.2	113.0	101.8	100.0
12. БУСАД БАРАА, ҮЙЛЧИЛГЭЭ	181.7	115.2	100.2	100.0

Өмнөх сараасаа согтууруулах ундаа,тамхины бүлгийн үнэ 1.7,хувцас бөс бараа,гутлын бүлгийн үнэ 2.0, эм тариа,эмнэлгийн үйлчилгээний бүлгийн үнэ 4.2, тээврийн бүлгийн үнэ 2.3,гэр ахуйн барааны бүлгийн үнэ 0.2 хувиар өсч, хүнсний бараа, согтууруулах бус ундааны бүлгийн үнэ 0.7, орон сууц,түлш цахилгааны бүлгийн үнэ 4.6 хувиар буурч бусад бүлгийн үнэ тогтвортой байлаа.

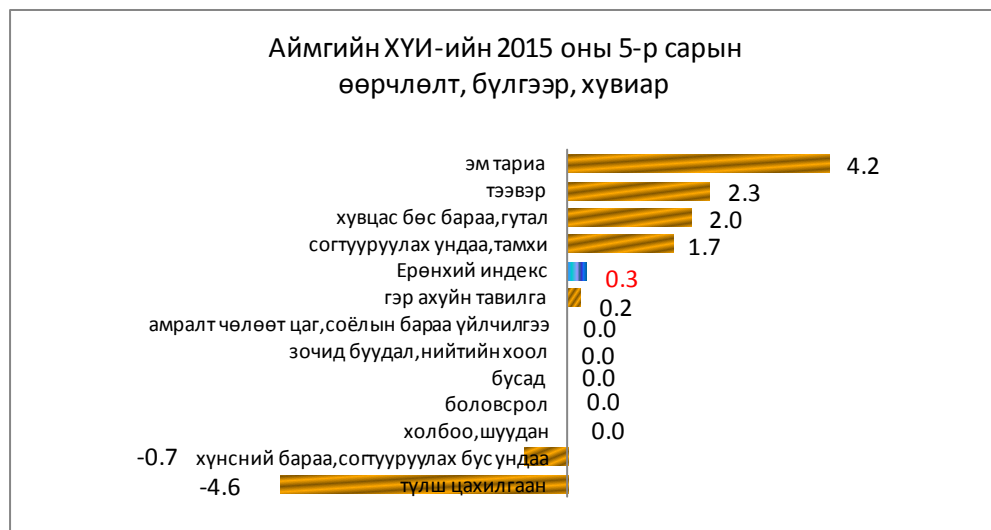

Өмнөх сараасаа 11 бүтээгдэхүүний үнэ 66-100000 төгрөгөөр өсч, 10 бүтээгдэхүүний үнэ 16-1333 төгрөгөөр буурсан байна.

Гол нэрийн барааны өсөлт,
бууралтын хувь

	өмнөх сараас	ӨОМҮГ	
гурил дээд зэрэг	0.0	0.0	Өнгөрсөн оны мөн үеэс 1-р гурил 11.1, хиам 4.2, сүү 8.3, тараг 28.6, алим 13.0, мандарин 15.4, хувиар өсч, мах 13.3-20.0, хүнсний ногоо 4.4 - 25.0 хувиар буурсан байна.
гурил, 1-р зэрэг	0.0	11.1	
хонины мах	0.0	-13.3	
үхрийн мах	-7.7	-20.0	
адууны мах	0.0	0.0	
ямааны мах	0.0	-16.7	
хиам	0.0	4.2	
сүү	-27.8	8.3	
тараг	0.0	28.6	
ургамлын тос	0.0	0.0	
алим	0.0	13.0	
mandarin	0.0	15.4	
төмс	5.4	-13.3	
байцай	20.0	-10.0	
лууван	-4.4	-4.4	
манжин	0.0	-25.0	
Бензин, А-80, 1 литр	0.0	0.0	
Бензин, А-92, 1 литр	0.0	0.0	
Дизелийн түлш, 1 литр	0.0	-0.2	

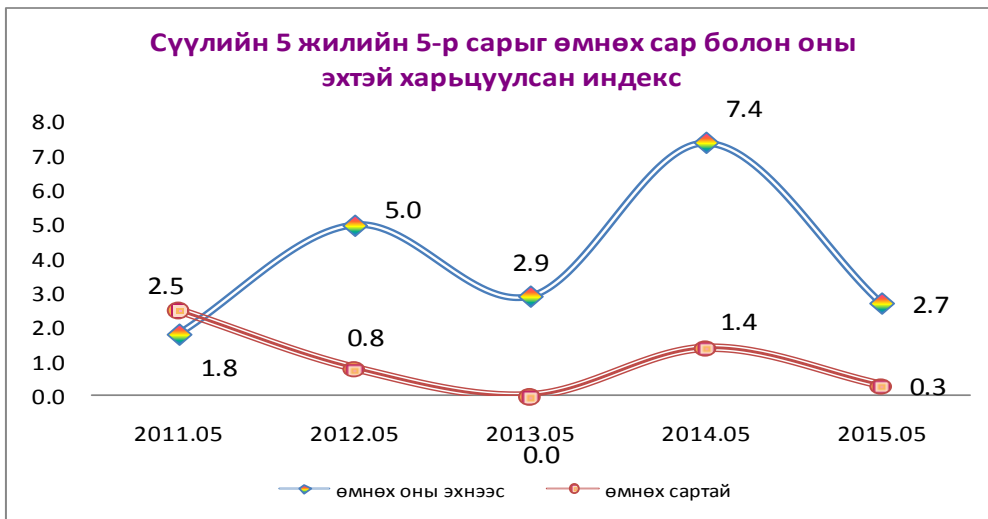

Сүүлийн 5 жилийн 5-р сарыг: - оны эхтэй харьцуулсан индексээс харахад 2014.05 сард хамгийн өндөр буюу 7.4 хувийн өсөлттэй, өмнөх сартай харьцуулсан индексээс харахад 2011 оны 5 сард хамгийн өндөр буюу 2.5 хувийн өсөлттэйгээр тооцогдож байна.

Сарын инфляцийн түвшин

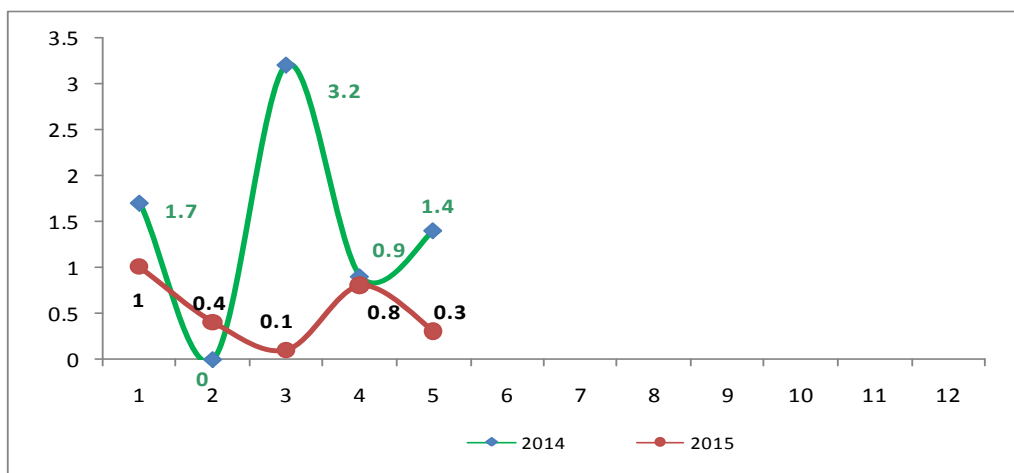

Өнгөрсөн оны мөн үетэй харьцуулснаар барааны бүлгүүдээр үнийн өөрчлөлтийг тооцож үзвэл :

Хүнсний бараа, ундаа ус 7.2 %	Хүнсний бараа, ундаа усны бүлгийн үнэ дүнгээрээ 7.2 хувь өссөн нь талх гурил будааны бүлгийн үнэ 15.1 %, жимс жимсгэний бүлгийн үнэ 12.6, чихрийн бүлгийн үнэ 6.0, сүү сүүн бүтээгдэхүүний бүлгийн үнэ 2.1, согтууруулах бус ундааны дэд бүлгийн үнэ 63.1 хувиар өссөнтэй холбоотой байна.
Согтууруулах ундаа, тамхи 12.5 %	Согтууруулах ундаа, тамхины бүлгийн үнэ дүнгээрээ 12.5 % өссөн нь согтууруулах ундааны дэд бүлгийн үнэ 14.2 хувь, тамхины дэд бүлгийн үнэ 11.1 хувь өссөнтэй холбоотой байна.
Хувцас гутал бөс бараа, гутал 18.9 %	Хувцас, гутал, бөс барааны бүлгийн үнэ дүнгээрээ 18.9 хувь өссөн нь хувцас, бөс барааны дэд бүлгийн үнэ 19.1, үүнээс бүх төрлийн хувцасны дэд бүлгийн үнэ 18.5 % , жижиг эдлэл хэрэгслийн дэд бүлгийн үнэ 46.8, гутлын дэд бүлгийн үнэ 18.3 хувь өссөнтэй холбоотой байна.
Орон сууц , ус 0.3 %	Орон сууц, түлш цахилгааны бүлгийн үнэ дүнгээрээ 0.3 хувь өссөн нь орон сууцны түрээс 25.0, орон сууцны засварын үнэ 0.8, усны бүлгийн үнэ 9.6 хувь өссөнтэй холбоотой байна.
Гэр ахуйн бараа, тавилга 11.0 %	Гэр ахуйн бараа, тавилганы бүлгийн үнэ дүнгээрээ 11.0 хувь өссөн нь гэрийн тавилганы дэд бүлгийн үнэ 10.7 , цахилгаан барааны дэд бүлгийн үнэ 8.6, гэр ахуйн шилэн эдлэл, сав суулганы барааны дэд бүлгийн үнэ 10.2, оёмол, нэхмэл, эдлэлийн дэд бүлгийн үнэ 23.1, гэр ахуйн цэвэрлэгээний болон бусад жижиг барааны дэд бүлгийн үнэ 15.5 хувь өссөнтэй холбоотой байна.
Эм тариа, эмнэлгийн үйлчилгээ 10.6 %	Эм тариа, эмнэлгийн үйлчилгээний бүлгийн үнэ 10.6 хувь өссөн нь эм тариа эмнэлгийн хэрэгслийн дэд бүлгийн үнэ 3.3, амбулаторийн үйлчилгээний үнэ 65.1, эмнэлэгт хэвтэж үйлчлүүлсэн үйлчилгээний үнэ 50.0 хувиар өссөнтэй холбоотой байна.
Тээвэр 4.5 %	Тээврийн бүлгийн үнэ дүнгээрээ 4.5 хувь өссөн нь хувийн тээврийн хэрэгслийн худалдан авалтын дэд бүлгийн үнэ 12.9, тээврийн хэрэгслийн засвар үйлчилгээний дэд бүлгийн үнэ 0.6, тээврийн үйлчилгээний дэд бүлгийн 1.0 хувь өссөнтэй холбоотой байна.
Холбооны үйлчилгээ - 1.1 %	Холбооны үйлчилгээний үнэ тариф 1.1 хувиар буурсан нь гар утасны үнэ 9.1 хувиар буурсантай холбоотой байна.
Амралт чөлөөт цаг соёлын үйлчилгээ 6.6 %	Амралт чөлөөт цаг соёлын үйлчилгээний бүлгийн үнэ 6.6 % өссөн нь кабелийн телевизийн хураамж 5.6 хувь, сурагчийн дэвтэрийн үнэ 50.0 %, үзгэн балны үнэ 60 хувь өссөнтэй холбоотой байна.
Боловсролын үйлчилгээ 28.4 %	Боловсролын үйлчилгээний бүлгийн үнэ дүнгээрээ 28.4 % өссөн нь их дээд сургуулийн төлбөр 28.4 хувиар өссөнтэй холбоотой байна.
ЗБ нийтийн хоол, дотуур байрны үйлчилгээ 13.0 %	Зочид буудал, нийтийн хоол, дотуур байрны үйлчилгээний бүлгийн үнэ 13.0 % өссөн нь нийтийн хоолны үйлчилгээний дэд бүлгийн үнэ 15.6 хувь өссөнтэй холбоотой байна.
Бусад бараа үйлчилгээ 15.2%	Бусад бараа үйлчилгээний бүлгийн үнэ дүнгээрээ 15.2 % өссөн нь үсчин гоо сайхны үйлчилгээний үнэ 5.8 хувь, гоо сайхны хэрэгцээнд зориулсан эд зүйлсийн үнэ 11.0-25.0 хувь, монетон бөгжний үнэ 11.8 хувь, сурагчийн цүнхний үнэ 30.8 хувиар өссөнтэй холбоотой байна.

Өргөн хэрэглээний 11 бараа, бүтээгдхүүний үнийг 7 хоног бүрийн 3 дахь өдөр цуглуулж өөрчлөлтийг судалж байна. 2015 оны 5-р сард Улаангом хотын хүнсний зах, дэлгүүрт худалдаалагдаж байгаа хүнсний гол нэрийн барааны үнийг дүнгээр нь өмнөх 4 дүгээр сарын дундаж үнэтэй харьцуулахад 0.3 хувь буурсан байна. Өмнөх сарын дундаж үнээс хонины мах 0.8, үхрийн мах 6.3, ямааны мах 1.5 хувиар өсч, шингэн сүү 10.9 хувиар буурсан байна.

Махны дундаж үнэ:

Хонины махны дундаж үнэ сарын дундуур 100 төгрөөр нэмэгдэж сарын сүүлийн долоо хоногт сарын эхний үнэтэй адил болсон байна. Үхрийн махны үнэ сарын турш тогтвортой байлаа. Ямааны мах сарын сүүлийн 7 хоногт 300 төгрөгөөр нэмэгдсэн байна.

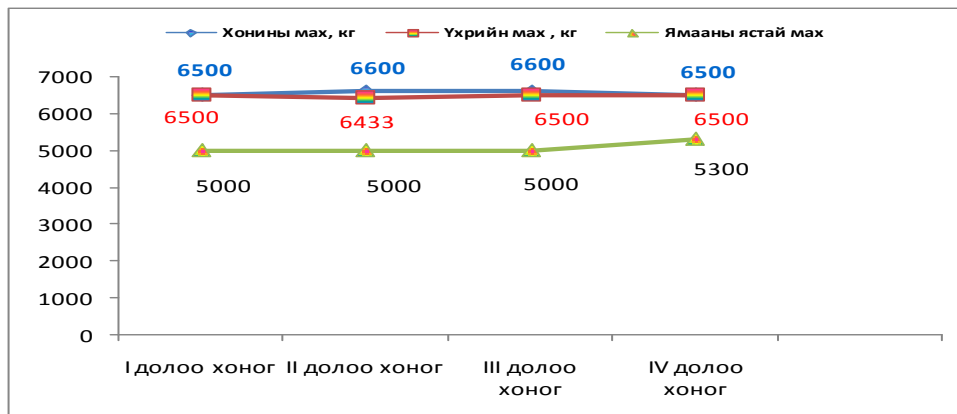

5-р сард дунджаар 1 кг хонины мах 6550, үхрийн мах 6483, ямааны мах 5075, 1 л шингэн сүү 1383, элсэн чихэр 1833, цагаан будаа 2233 төгрөгийн үнэтэй байсан байна.

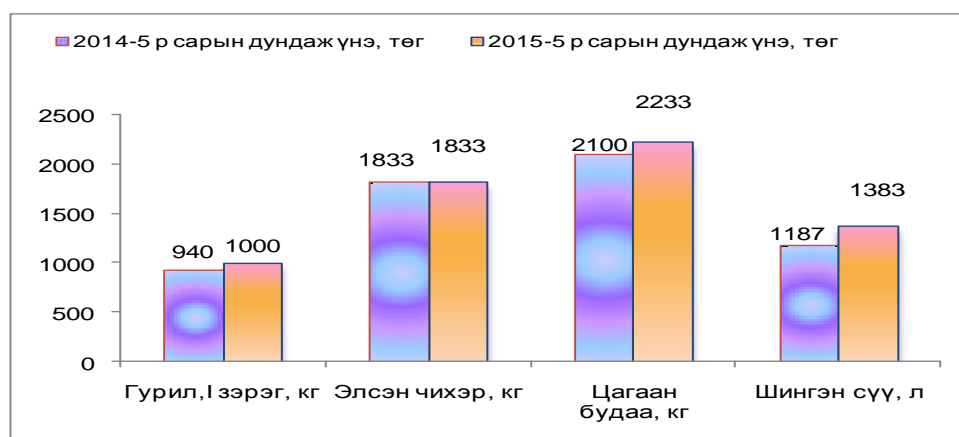
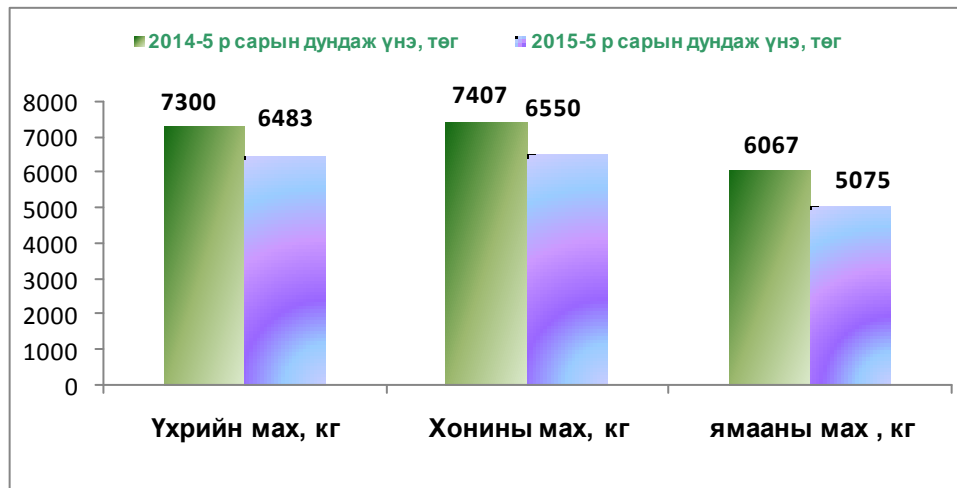

Бензин, шатахууны үнэ сарын туршид тогтвортой байж өнгөрсөн оны мөн үеэс дизелийн түлш 0.2 хувиар буурч бусад нь өнгөрсөн оны түвшинд байлаа.

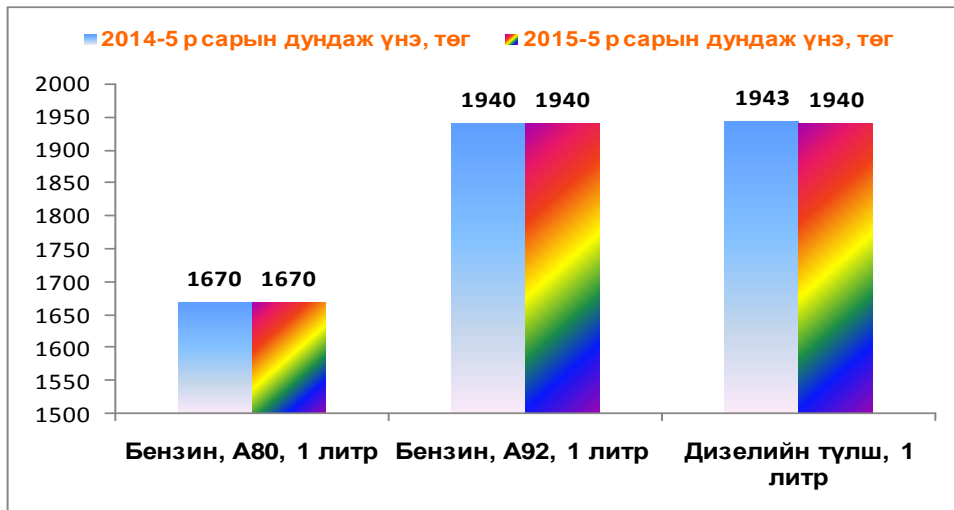

ХVIII ХӨДӨӨ АЖ АХУЙ

18.1 Төллөлт, төл бойжилт

Оны эхний эхийн 85.9 хувь буюу 936.1 мянган эх мал төллөж, гарсан төлийн 98.3 хувь буюу 921.3 мянган төл бойжиж байна. Өнгөрсөн оны мөн үетэй харьцуулахад төллөлтийн хувь 2.5 пунктээр их, бойжилтын хувь 0.4 пунктээр бага, төлийн хорогдол 4.9 мянган толгойгоор өссөн байна.

Нийт 15.6 мянган төл хорогдсоны 39.9 хувийг хурга, 54.3 хувийг ишигний хорогдол эзэлж байна.

Наранбулаг, Малчин, Өндөрхангай, Зүүнхангай, Тариалан, Тэс, Өмнөговь, Бөхмөрөн сумдын гарсан төлийн 94.8 – 98.2 хувь нь бойжсон нь аймгийн дунджаас 0.1 – 3.5 пунктээр бага, бусад сумдын бойжилтын хувь аймгийн дунджаас 0.1 – 1.5 пунктээр өндөр байна.

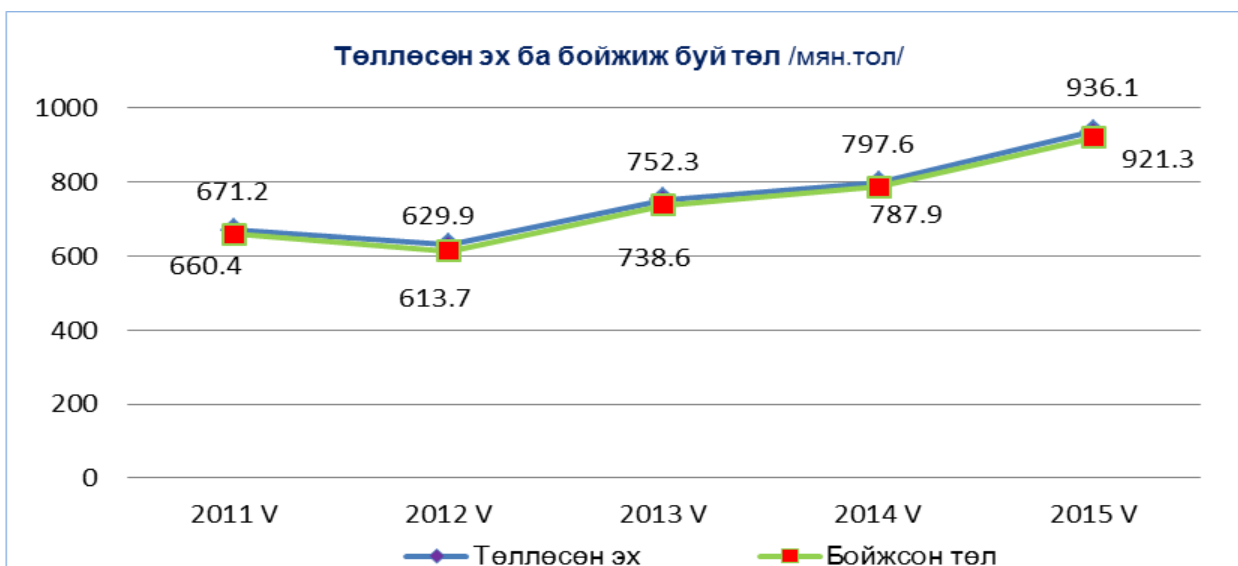

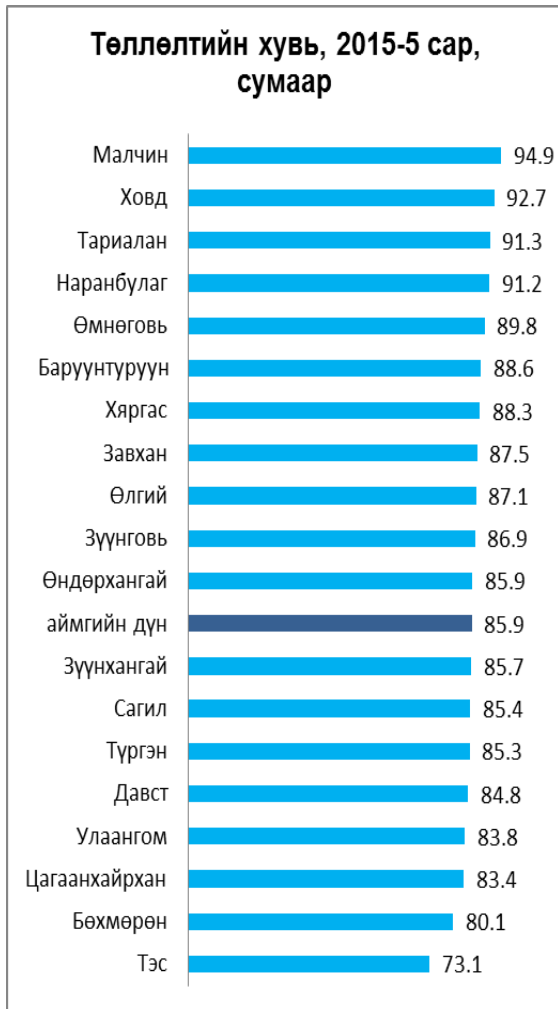

Зүүнхангай, Сагил, Түргэн, Давст, Улаангом, Цагаанхайрхан, Бөхмөрөн, Тэс сумдын төллөлтийн хувь аймгийн дунджаас 0.2 – 12.8 хувиар бага, Өндөрхангай сум аймгийн дундажтай ижил, бусад сумдын төллөлтийн хувь аймгийн дунджаас 1.0 – 9.0 хувиар их байна.

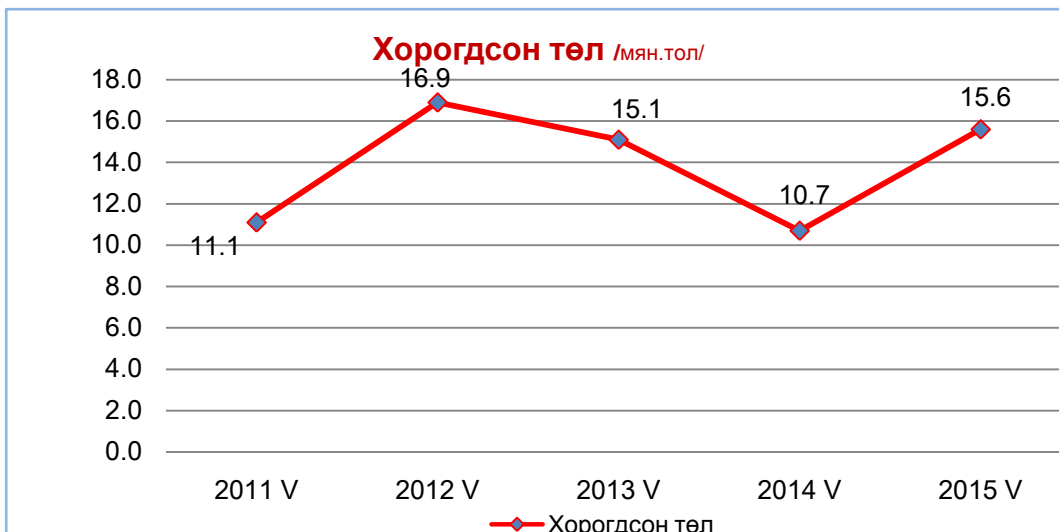

18.2 Том малын зүй бусын хорогдол

Оны эхний малын 0.3 хувь буюу 7.0 мянган толгой мал хорогдсон нь өнгөрсөн оныхоос 0.1 мянган толгойгоор буурсан байна.

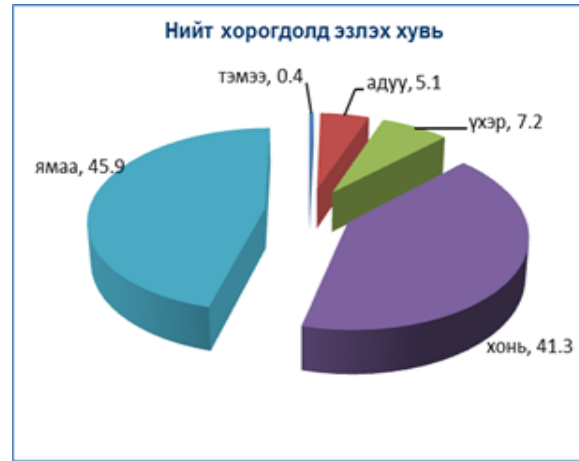

Нийт хорогдлын 41.3 хувийг хонь, 45.9 хувийг ямаа, 7.2 хувийг үхэр, 5.1 хувийг адуу, 0.4 хувийг тэмээний хорогдол эзэлж байна.

18.3 Хөдөө аж ахуйн бүтээгдэхүүний дундаж үнэ

Малын үнэ: 2015 оны 5 дүгээр сард атны үнэ 1200.0, унаганаас бусад насны адууны үнэ 537.5 – 1500.0, тугалнаас бусад насны үхрийн үнэ 529.0 – 1300.0, хурганаас бусад насны хонины үнэ 61.8 – 170.0, ишигнээс бусад насны ямааны үнэ 49.2 – 140.0 мянган төгрөгний дундаж үнэтэй байна.

Өмнөх сартай харьцуулахад эр хонины үнэ 1.4, эр ба эм борлоны үнэ 1.7, атны үнэ 100.0 мянган төгрөгөөр өсч, эм хонины үнэ 3.9, эр ба эм төлөгний үнэ 4.5, эр ямааны үнэ 6.5, шар үхрийн үнэ 16.6, үнээний үнэ 33.0, өсвөр насны адууны үнэ 45.9, нас гүйцсэн морь, гүүний үнэ 50.0, өсвөр насны үхрийн үнэ 121.0 мянган төгрөгөөр тус тус буурсан байна.

Өмнөх оны мөн үетэй харьцуулахад арилжаалагдаж байгаа атны үнэ мөн үеийн түвшинд, бусад малын үнэ 4 – 33.3 хувиар буурсан байна.

ХАА-н зарим бүтээгдэхүүн:

Гол нэрийн бүтээгдэхүүн болох хонины арьс 1000, ямааны арьс 500 төгрөгийн дундаж үнэтэй байна.

Газар тариалан болон бусад бүтээгдэхүүн:

Улаанбуудай 1 тн нь 700.0, боодолтой өвс 4.3, сонгино 2.0, зөгийн бал 20.0, богийн сүү 1.2, өндөг 0.4 мянган төгрөгийн дундаж үнэтэй байна.



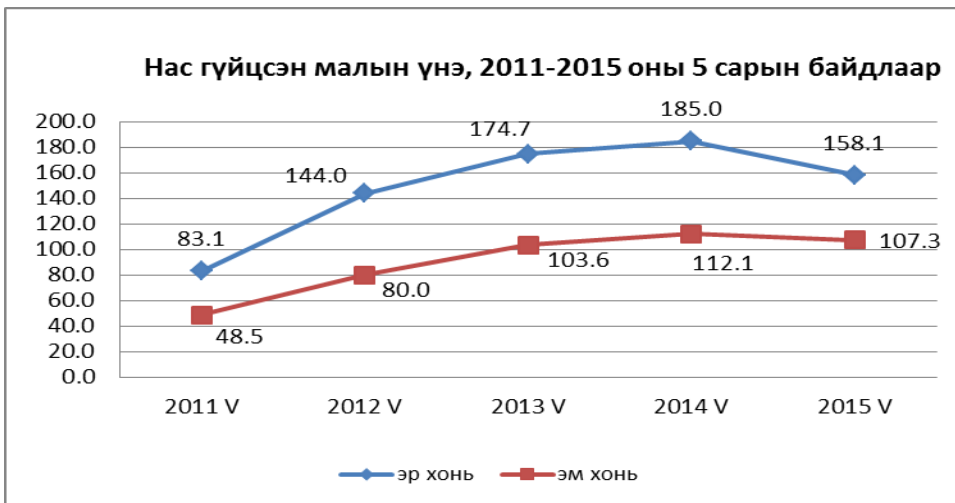
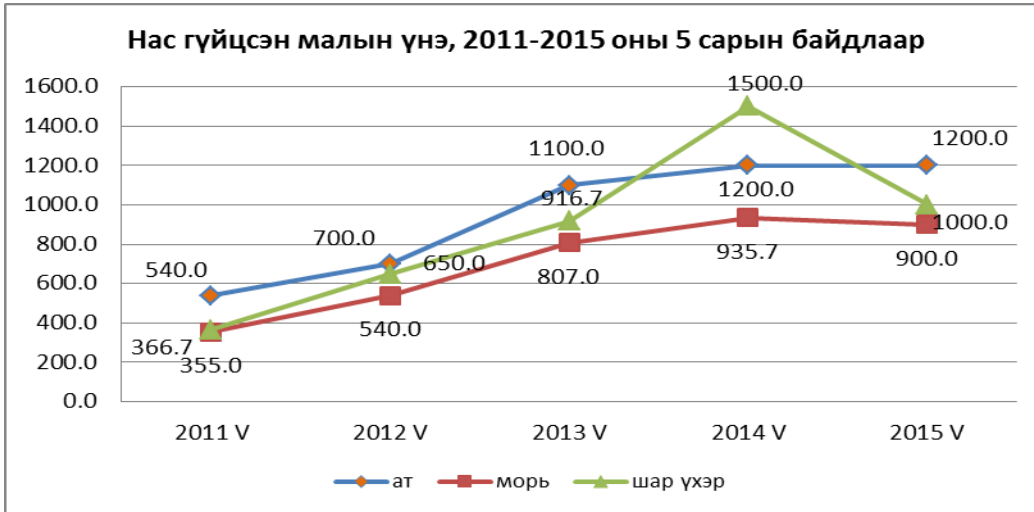

18.4 Үр тариа, төмс, хүнсний ногоо тариалалт

4865 га-д үр тариа, үүнээс 4775.0 га-д улаан буудай, 130.6 га-д төмс, 109.3 га-д хүнсний ногоо, 230 га-д тэжээлийн ургамал нийт 5.3 мянган га-д тариалалт хийгээд байна. Өнгөрсөн оны мөн үетэй харьцуулахад үр тариа 966.0 га-гаар буурч, тэжээлийн ургамал 67.7 га, төмс 81.6, хүнсний ногоо 56.7 га-гаар өсчээ.

Баруунтуруун сум 4072 га, Тариалан сум 592 га-д үр тариа тариалсан нь аймгийн нийт тариалсан үр тарианы 95.8 хувийг эзэлж байна. Баруунтуруун, Улаангом сумдад 193.2 га-д төмс, хүнсний ногоо тариалсан нь хүнсний ногоо, төмс тариалалтын 80.5 хувийг эзэлж байна.

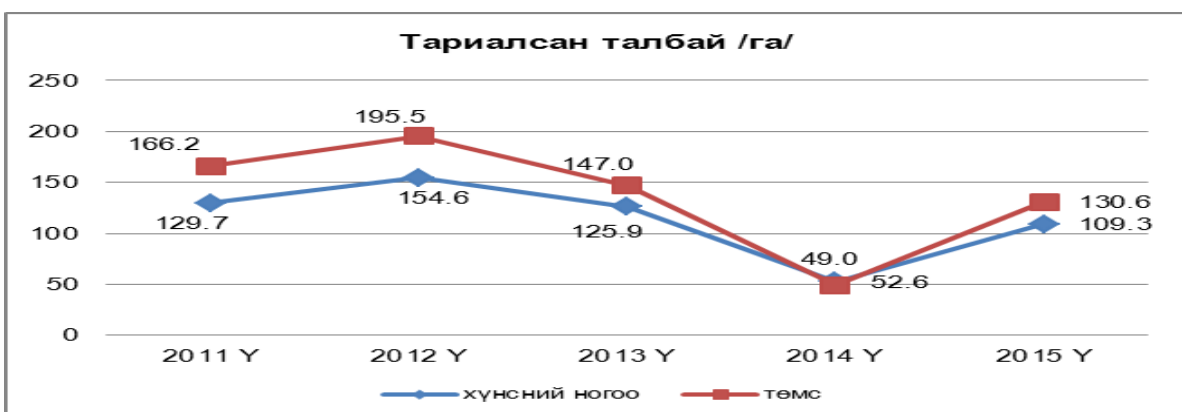

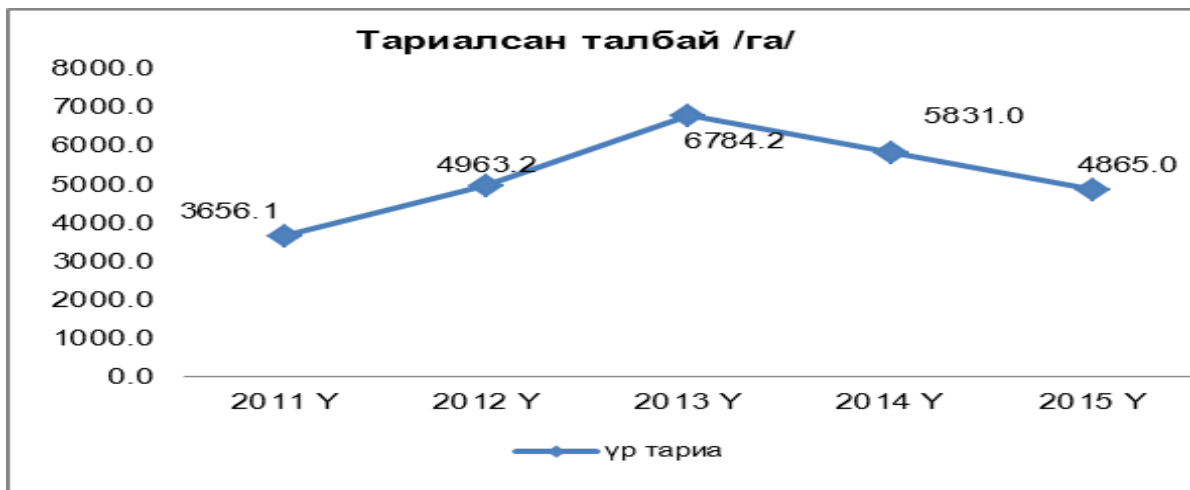

XIX АЖ ҮЙЛДВЭР

Аж үйлдвэрийн чиглэлээр 73 аж ахуйн нэгж үйл ажиллагаа эрхэлж оны эхний 5 сард 2010 оны зэрэгцүүлэх үнээр 2.1 тэрбум төгрөгийн нийт бүтээгдэхүүн үйлдвэрлэсэн нь өнгөрсөн оны мөн үеийнхээс 4.7 хувиар буюу 97.3 сая төгрөгөөр өслөө.

Аж үйлдвэрийн бүтээгдэхүүний үйлдвэрлэлт /сая.төг, 2010 оны зэрэгцүүлэх үнээр/

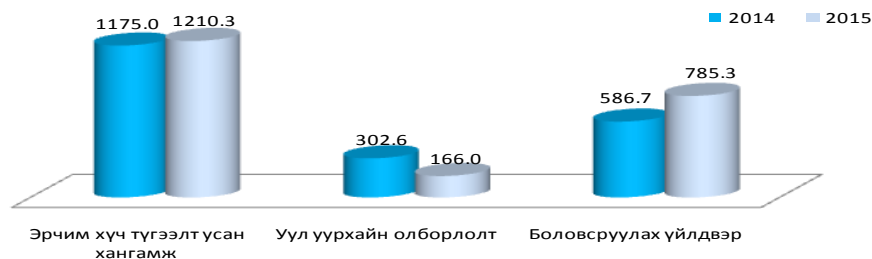

Салбарын ангилалаар авч үзвэл боловсруулах үйлдвэр 33.8 хувиар, эрчим хүч усан хангамж 3.0 хувиар өсч уул уурхайн салбар 45.1 хувиар буурсан байна.

Оны үнээр 3.3 тэрбум төгрөгийн нийт бүтээгдэхүүн үйлдвэрлэж 3.5 тэрбум төгрөгийн борлуулалт хийсэн нь өнгөрсөн оны мөн үеэс үйлдвэрлэлт 30.7 хувиар, бүтээгдэхүүний борлуулалт 18.4 хувиар өссөн байна.

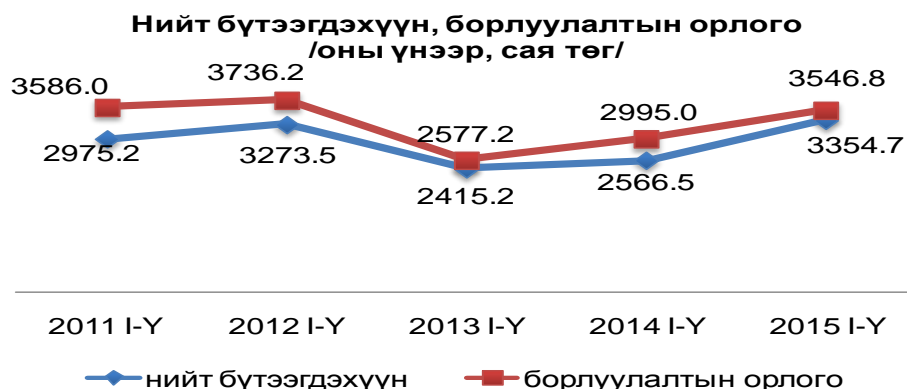

Нийт үйлдвэрлэлтийн 57.2 хувийг дулаан түгээлт усан хангамж, 33.3 хувийг боловсруулах салбарын үйлдвэрлэл, 9.5 хувийг уул уурхай олборлолт эзэлж байна.

Аж үйлдвэрийн салбарын бүтэц

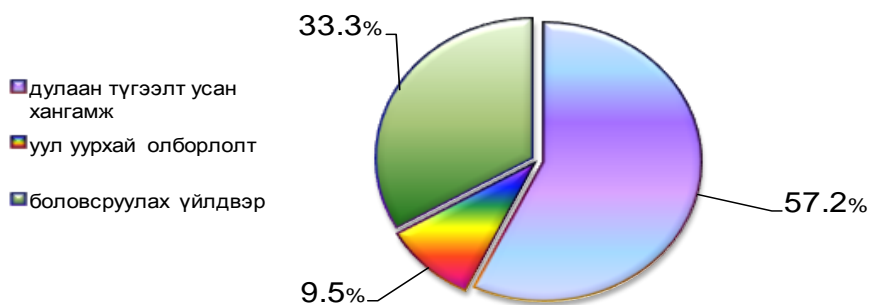

Өнгөрсөн оны мөн үетэй харьцуулахад аж үйлдвэрийн салбарт эзлэх боловсруулах үйлдвэр 1.3, дулаан түгээлт усан хангамжийн салбар 8.1 пунктээр өсч, уул уурхай олборлолтын салбар 9.4 пунктээр буурсан байна.

Салбарын бүтэц

	2013 I-Y	2014 I-Y	2015 I-Y
Дулаан түгээлт, усан хангамж	49.2	49.1	57.2
Уул уурхай олборлолт	11.3	18.9	9.5
Боловсруулах Үйлдвэрлэл	39.5	32.0	33.3
ДҮН	100.0	100.0	100.0

Дэд салбараар тооцвол нийт үйлдвэрлэлтийн 23.1 хувийг хүнс ундааны үйлдвэрлэлт, 55.5 хувийг дулаан үйлдвэрлэлт, 9.5 хувийг уул уурхайн олборлолт, 1.7 хувийг усан хангамж, 1.2 хувийг арьс шир, 0.5 хувийг мод модон бүтээгдэхүүн, 1.2 хувийг гутал үйлдвэрлэл, 0.1 хувийг хувцас үйлдвэрлэл, 0.3 хувийг бусад боловсруулах үйлдвэрлэл эзэлж байна.

Аж үйлдвэрийн бүтээгдэхүүн үйлдвэрлэлтийн бүтэц

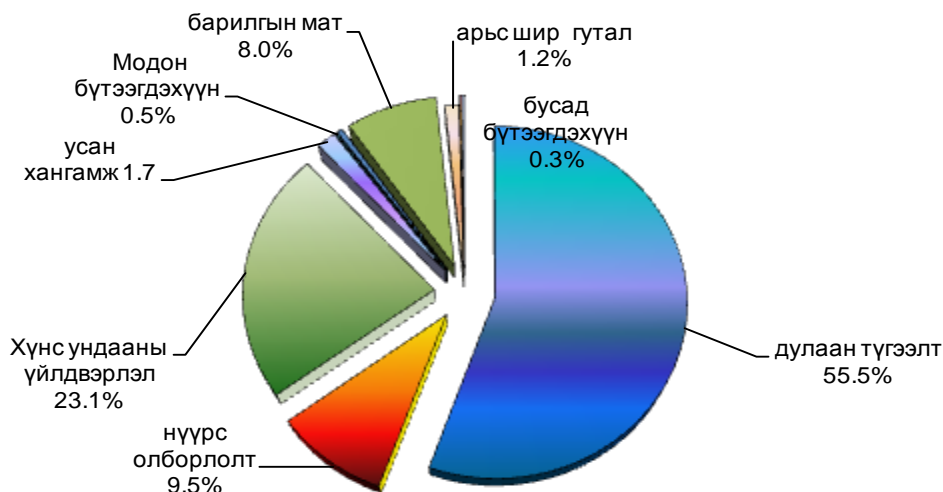

Аж үйлдвэрийн салбарын ажиллагсдын тоо 674 болж өнгөрсөн оны мөн үеэс 20.0 хувиар, 1 ажиллагчийн хөдөлмөрийн бүтээмж 8.5 хувиар өслөө.

Өнгөрсөн оны мөн үеэс /зэрэгцүүлэх үнээр тооцсоноор/ архи ундааны үйлдвэрлэл 4.7 дахин, мах махан бүтээгдэхүүний үйлдвэрлэл 14.5, усан хангамж 13.0, сүү сүүн бүтээгдэхүүн 11.8, дулаан түгээлт 2.3 хувиар өсч, гурил гурилан бүтээгдэхүүн 26.7, арьс шир гутлын үйлдвэрлэл 41.9, нүүрс олборлолт 44.9, бусад боловсруулах үйлдвэрлэл 48.9, хувцас үйлдвэрлэл 75.0, мод модон бүтээгдэхүүний үйлдвэрлэл 41.2 хувиар буурсан байна.

Аж үйлдвэрийн салбарын зарим нэрийн бүтээгдэхүүний үйлдвэрлэлтийг суурь он болох 2010 оны мөн үетэй харьцуулбал талх 4.1 д, дулаан түгээлт 2д, түгээсэн цэвэр ус 9.1, нарийн боов 4.1, хувиар өсч, өлөн боловсруулалт 100.0, архины үйлдвэрлэл 97.1, нүүрс олборлолт 40.9, талх үйлдвэрлэл 13.5 хувиар буурсан байна.

гол нэрийн бүтээгдэхүүний өсөлт бууралт
2010 I-V=100%/

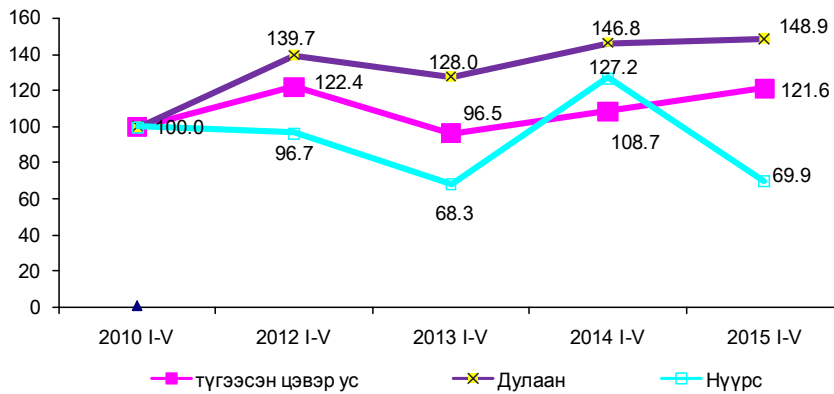

Гол нэрийн бүтээгдэхүүний өсөлт бууралт
2010 I- V=100%

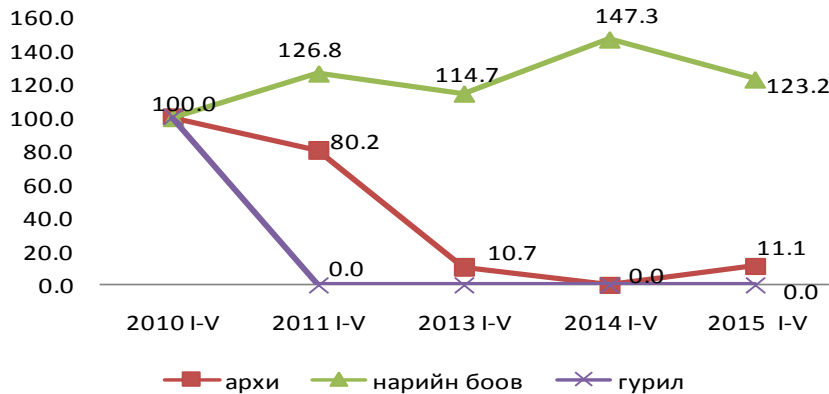

гол нэрийн бүтээгдэхүүний өсөлт бууралт
2010 I-V=100%

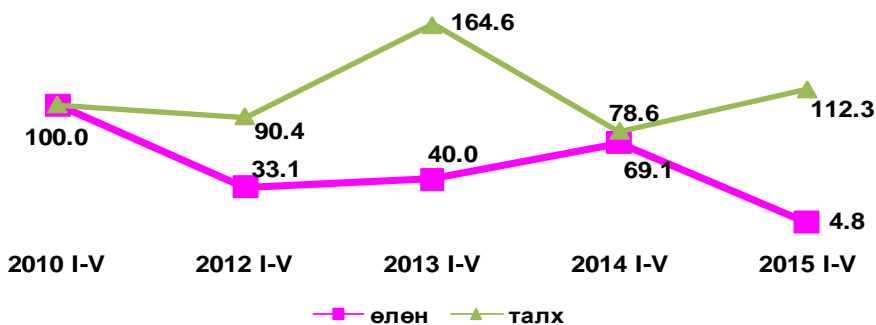

2010 оны мөн үеэс импортын цахилгаан 85.1 хувиар өссөн байна.

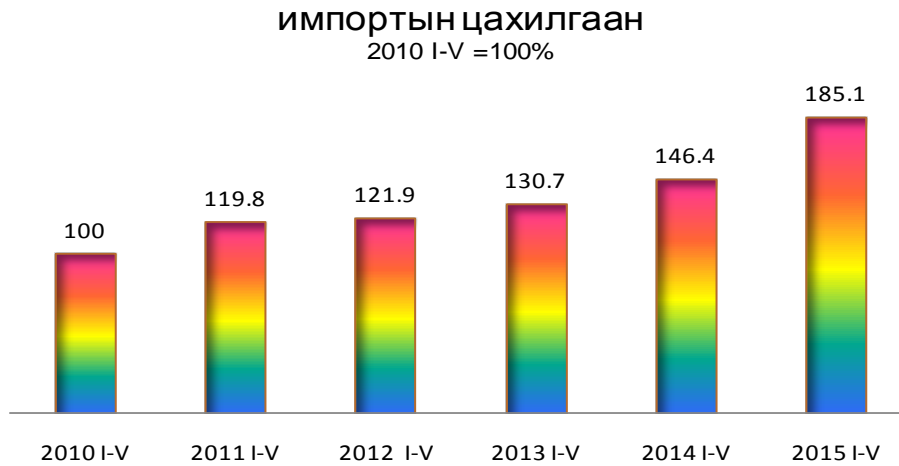

Аж ахуйн нэгжүүд 42 нэрийн бүтээгдэхүүн үйлдвэрлэсэн байна. Аж үйлдвэрийн бүтээгдэхүүний гол нэр төрлийг өнгөрсөн оны мөн үетэй харьцуулахад 14 нэрийн бүтээгдэхүүний үйлдвэрлэлтэнд өсөлт гарч, 19 нэрийн бүтээгдэхүүний үйлдвэрлэл буурч, өнгөрсөн оны мөн үед үйлдвэрлэгдэж байгаагүй 5 нэрийн бүтээгдэхүүнийг үйлдвэрлэж, үйлдвэрлэж байсан 13 нэрийн бүтээгдэхүүн үйлдвэрлэгдээгүй, 1 нэрийн бүтээгдэхүүний үйлдвэрлэл өнгөрсөн оны түвшинд байна.

Өнгөрсөн оны мөн үеийн үйлдвэрлэлтээс чацарганы сироп 4.6д, тоосго 3.7д, гэрийн тооно 3.5д, варень 3.6 д, арвайн гурил 2.7д, цэвэр ус үйлдвэрлэлт 88.6, авдар 66.7, талх 42.9, гэрийн багана 25.0, чацарганы тос 24.8, цэвэр ус түгээлт 11.9, хаалга 11.1, хиам үйлдвэрлэл 7.1, дулаан түгээлт 1.5 хувиар өсч, өлөн гэдэс боловсруулалт 93.1, сурагч форм 93.3 вакум цонх 86.4, пальто 78.3, гэрийн цагаан бүрээс 75.9, тараг 68.4, банш бууз 66.7, сандал 61.5, гэрийн тавилга 53.3, бялуу 53.3, нүүрс олборлолт 45.0, платые 40.0, дээл 38.3, гутал 30.9, нарийн боов 16.3, чацарганы шүүс 22.0 хувиар буурсан байна.

зарим нэрийн бүтээгдэхүүний үйлдвэрлэлт
/биет хэмжээгээр/

		2011 I-V	2012 I-V	2013 I-V	2014 I-V	2015 I-V
дулаан	мянгал	39.3	65.4	59.9	68.7	69.7
нүүрс	тн	29.3	23.8	16.8	31.3	17.2
архи	мян л	242.1	188.2	25.1	0.0	26
ундаа	мян л	2.1	2.1	4.8	1.8	0
нарийн боов	тн	87.4	105.9	95.8	123	102.9
өлөн	мян гог	59.5	20.8	25.1	43.4	3
гурил	тн	0.0	272.1	84	116.2	0.0
чацарганы тос	кг	266.4	172.7	94.9	47.1	58.8
чацарганы ш/с	мян л	2	2.3	1.5	5.0	3.9
чацарганы сироп	мян л	6.3	12.6	8.5	11.0	50.4
талх	тн	47	37.5	68.3	32.6	46.6
хэрчсэн гурил	тн	17.4	17.1	8.5	0.5	0.8
хиам	тн	2.6	2	2	2.8	3
цэвэр ус т/гээлт	мян л	213.9	249.6	196.8	221.7	248.0
булигар	мян квм	0.6	1	0.3	0.3	0
шевро	мян квм	0.4	0.8	0.6	0.4	0
хөх шир	тн	0.3	0.7	0.1	0.1	0
гутал	хос	257	385	1895	1792	1239
тоосго	мян ш	0.0	30.0	350.0	300.0	1100.0
вакум цонх	кв м	0.0	0.0	85	125.0	17.0
замын хавтан	мян ш	0.0	0.0	0.0	0.0	31.0
дээврийн хавтан	кв м	0.0	0.0	0.0	0.0	1138.1

Зарим нэрийн бүтээгдэхүүний үйлдвэрлэлт /биет хэмжээгээр/

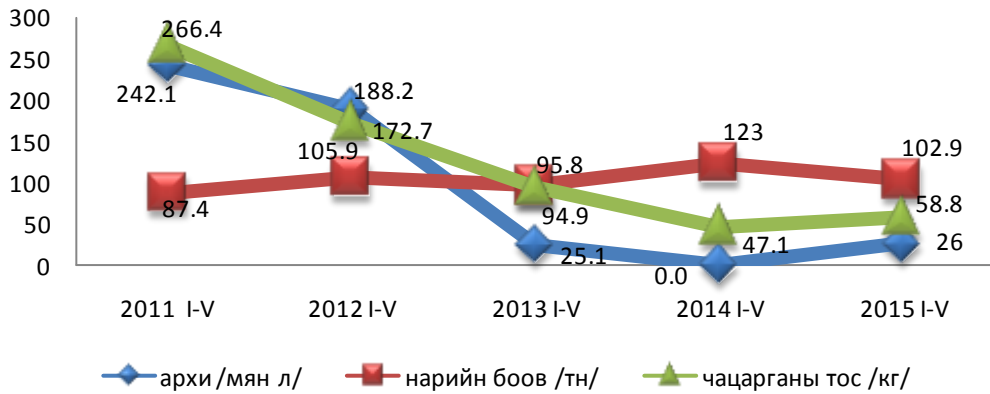

Зарим нэрийн бүтээгдэхүүний үйлдвэрлэлт /биет хэмжээгээр/

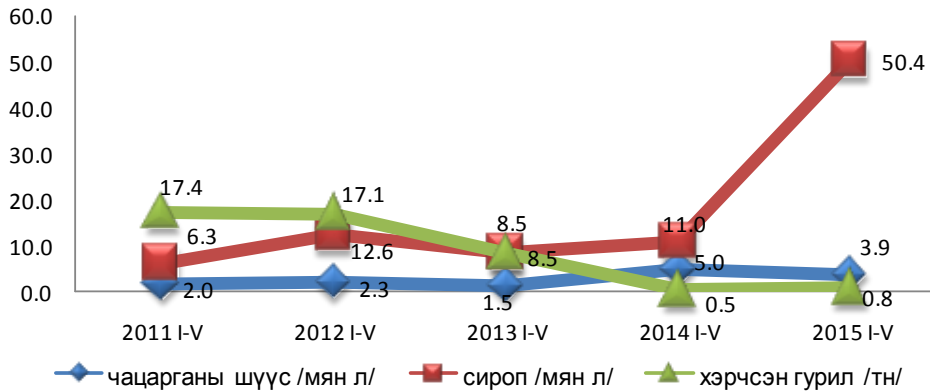

Зарим нэрийн бүтээгдэхүүний үйлдвэрлэлт /биет хэмжээгээр/

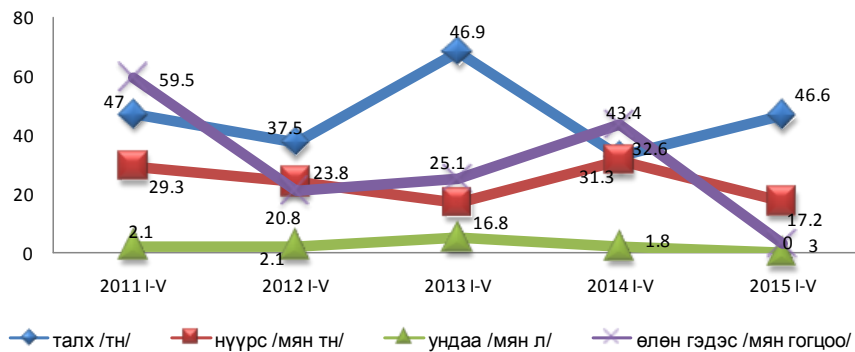

Үндсэн үзүүлэлт

ХАВСРАЛТ

**АЙМГИЙН НИЙГЭМ, ЭДИЙН ЗАСГИЙН ҮНДСЭН ҮЗҮҮЛЭЛТҮҮД,
2015 ОНЫ ЭХНИЙ 1-5 САРД**

	2011 I-V	2012 I-V	2013 I-V	2014 I-V	2015 I-V
Төрсөн хүүхдийн тоо	786	844	831	858	883
0- 5 насны хүүхдийн эндэгдэл, тоо	22	20	21	20	20
1000 амьд төрөлтөнд ноогдох	28.0	23.7	25.3	23.3	22.7
0-1 насны хүүхдийн эндэгдэл	19	16	17	17	18
1000 амьд төрөлтөнд ноогдох	24.0	18.9	20.5	19.8	20.4
Нас барсан хүний тоо	181	205	175	183	182
Халдварт өвчний гаралт	388	303	244	222	188
10000 хүнд ноогдох халдварт өвчин	52.0	40.7	32.8	30.0	24.8
Бүртгэгдсэн гэмт хэргийн тоо	159	142	123	132	145
Хэрэглээний үнийн индекс, оны эхнээс, хувь	101.8	105	102.9	107.4	102.7
Бүртгэлтэй ажилгүйчүүдийн тоо, сарын эцэст, хүн	1219	921	1122	1046	1186
Банкны зээлийн үлдэгдэл, сая төг	42726.1	70240.2	98303.5	148293.0	160988.7
Үүнээс: хугацаа хэтэрсэн	315.5	272.1	221.3	955.8	2926.0
Аймгийн төсвийн орлого, оны үнээр, сая төг	3159.2	3174.6	3753.9	3404.7	3423.9
Төсвийн зарлага, оны үнээр, сая төг	14413.8	20983.4	19429.7	12661.5	21401.5
Төсвийн өглөг, сая төг	252.4	532.3	374.3	128.6	262.3
Аж үйлдвэрийн бүтээгдхүүн үйлдвэрлэл, оны үнээр, сая төгрөг	2975.2	3273.5	2415.2	2566.5	3354.7
Аж үйлдвэрийн бүтээгдэхүүний өсөлт, бууралт, ӨОМУГ -тэй харьцуулсан хувь	99.2	103.2	62.1	113.4	104.7
2010 оны зэрэгцүүлэх үнээр /сая төг/	2843.5	2934.0	1820.9	2064.3	2161.6
Уул уурхай олборлох үйлдвэр	281.2	229.7	162.9	302.6	166.0
Боловсруулах үйлдвэр	1864.0	1602.3	637.0	586.7	785.3
Эрчим хүч, усан хангамж	697.4	1102.0	1021.0	1175.0	1210.3
Хорогдсон том мал мян.тол	18.8	25.2	19.6	7.1	7.0
Төллөсөн эх, мян. Толгой	671.2	629.8	752.3	797.6	936.1
Бойжиж буй төл, мян. Тол	660.4	613.7	738.9	787.6	921.3
тариалсан талбай, га	4529.0	5761.8	7202.2	5975.5	5334.9
үр тариа, га	3656.1	4963.2	6784.2	5711.6	4865.0
төмс, га	166.2	195.5	147.0	49.0	130.6
хүнсний ногоо, га	129.7	154.6	125.9	52.6	109.3

Сумдын нийгэм, эдийн засгийн хөгжлийн үндсэн үзүүлэлтүүд, 2015 оны эхний 5 сар

(сумдаар)

	ОНТ-ийн орлого, сая.төг			Том малын хорогдолын тоо	Оны эхний малд эзлэх хувь	Төллөсөн эх, толгой	Бойжиж буй төл,толгой	Л□□□□ □□□□□□ □□□□□□ □□□□□□ □□□□□□	АА□□□□ □□□□□□ □□□□□□ □□□□□□	□□□□□□	
	2015 I-IV	2014 I-IV	ТБ %							О□□□□□ □□□□□□	с□ %
Баруунтуруун	126.0	120.0	103.2	334	0.7	19857	19586	7.9	7.9	217.8	95.4
Бөхмөрөн	168.0	75.6	181.2	698	0.6	36618	34709	0.8	0.8	108.2	95.6
Давст	36.6	35.8	93.8	130	0.2	27787	27679	1.1	1.1	91.4	98.8
Завхан	58.3	68.5	167.7	12	0.0	31791	32233	0.0	0.0	81.7	94.0
Зүүнговь	56.0	60.7	106.9	196	0.2	37995	37902	4.2	4.2	117.3	93.1
Зүүнхангай	41.6	47.2	104.4	556	0.4	48896	47962	3.0	3.0	115.7	99.3
Малчин	38.2	50.0	86.5	359	0.3	56024	54957	4.6	4.6	110.2	99.4
Наранбулаг	46.4	53.5	95.2	298	0.2	74770	73453	0.0	0.0	138.0	96.6
Өлгий	43.1	44.2	102.5	166	0.2	37047	36479	1.9	1.9	118.3	98.2
Өмнөговь	67.5	64.4	113.3	1033	0.6	67173	64683	3.7	3.7	171.2	99.8
Өндөрхангай	49.9	53.5	82.3	418	0.2	63359	62068	7.4	7.4	147.1	98.5
Сагил	97.7	42.9	223.8	187	0.1	49511	49236	0.0	0.0	103.5	96.8
Тариалан	54.2	57.0	98.7	735	0.6	47567	46669	319.9	319.9	167.6	98.0
Түргэн	35.7	42.6	72.2	145	0.2	35762	35559	3.1	3.1	91.1	94.3
Тэс	74.3	94.0	90.2	553	0.2	92218	90137	8.9	8.9	193.4	98.9
Ховд	43.3	41.4	101.4	456	0.4	45122	44499	0.0	0.0	130.3	97.3
Хяргас	49.5	48.7	106.5	386	0.2	56985	56661	10.4	10.4	122.6	99.9
Цагаанхайрхан	37.5	43.3	82.1	191	0.1	42367	41687	5.5	5.5	96.3	93.3
Улаангом	2300.2		93.4	103	0.1	65253	65125	2972.3	2915.1	3075.7	88.8
Бүгд	3424.0		98.8	6956	0.3	936102	921284	3354.7	3297.5	5397.4	92.2
2014 I-V		3404.7	89.8	7065	0.2	797572	787888	2566.5	2515.3	5107.6	85.6

Сумдын нийгэм, эдийн засгийн хөгжлийн үндсэн үзүүлэлтүүд, 2015 оны эхний 5 сар

(Сумдаар)

	Гэмт хэрэг			10,0 мянган						Тариалсан талбай		
	тоо	10000 хүнд ноогдох	Хүн амын төрөлт	Хүн амын нас баралт	Халдварт өвчний гаралт	хүнд ноогдох халдварт өвчний гаралт	0-5 насны хүүхдийн эндэгдэл	1000 амьд төрөлтөнд ноогдох	Бүртгэлтэй ажилгүйчүү дийн тоо	үр тариа	төмс	хүнсний ногоо
Баруунтуруун	4	26	22	10	0	0.0	1	45.5	19	4072.0	11.6	4.5
Бөхмөрөн	3	24	3	4	1	4.8	0	0.0	28			
Давст	7	71	0	5	2	12.7	0	0.0	37		0.4	0.1
Завхан	1	10	9	7	2	11.5	0	0.0	21			0.4
Зүүнговь	1	7	4	3	2	7.6	1	250.0	40			
Зүүнхангай	2	15	5	7	7	33.3	0	0.0	91			
Малчин	2	15	8	3	0	0.0	0	0.0	21		2.3	1.8
Наранбулаг	3	13	5	12	7	17.4	0	0.0	83	3.0	2.0	5.9
Өлгий	3	25	3	4	2	9.3	0	0.0	34		2.0	1.0
Өмнөговь	7	29	31	11	4	9.5	0	0.0	24		3.2	3.3
Өндөрхангай	3	16	19	6	4	13.2	1	52.6	20			
Сагил	2	16	5	2	3	13.6	0	0.0	46	170.0	2.0	1.0
Тариалан	2	11	21	13	3	8.1	2	95.2	93	592.0	7.0	8.9
Түргэн	3	24	2	4	20	99.1	1	500.0	26		0.6	0.8
Тэс	7	24	15	8	3	5.9	2	133.3	14		2.0	1.0
Ховд	6	47	8	5	6	26.8	1	125.0	18		0.5	0.5
Хяргас	5	37	14	4	3	13.0	0	0.0	48			
Цагаанхайрхан	11	92	7	5	4	19.9	0	0.0	7			
Улаангом	73	42	702	69	115	41.3	11	15.7	516	28.0		
Бүгд	145	32	883	182	188	24.8	20	22.7	1186	4865.0	130.6	109.3
2014 I-V	132	30	858	183	222	30.0	20	23.3	1046	5711.6	49.0	52.6

Бүлэг 4. Хөдөлмөр

БҮРТГЭЛТЭЙ АЖИЛГҮЙЧҮҮДИЙН ТОО, 2015 оны эхний 5 сар

		Бүгд	Үүнээс эмэгтэй
Өмнөх сарын эцэст байсан ажилгүйчүүд		1263	711
Тайлант сарын эцэст байгаа ажилгүйчүүд		1186	663
Хөгжлийн бэрхшээлтэй ажилгүйчүүд		13	5
Насны бүлгээр	15-24	364	191
	25-34	412	247
	35-44	245	150
	45-54	145	73
	55-59	17	1
	60+	3	1
Оны эхэнд байсан ажилгүйчүүд		1151	616
2015 онд шинээр бүртгүүлсэн ажилгүйчүүд		1585	879
Шинээр тухайн сард бүртгүүлсэн ажилгүйчүүд		359	182
2015 онд бүртгэлтэй ажилгүйчүүдээс ажилд орсон ажилгүйчүүд		196	110
Бүртгэлтэй ажилгүйчүүдээс тухайн сард ажилд орсон иргэд		57	21
2015 онд ажил идэвхтэй хайхгүй байгаа шалтгаанаар бүртгэлээс хасагдсан иргэд		1427	712
Ажил идэвхтэй хайхгүй байгаа шалтгаанаар бүртгэлээс тухайн сард хасагдсан иргэд		379	188

	2014					2015					2015 V/ 2014 V*100
	I	II	III	IV	V	I	II	III	IV	V	
2015 онд шинээр бүртгүүлсэн ажилгүйчүүд	147	341	572	586	1046	256	529	945	1226	1186	113.4
Шинээр тухайн сард бүртгүүлсэн ажилгүйчүүд	147	194	231	14	178	256	273	416	281	359	201.7
2015 онд бүртгэлтэй ажилгүйчүүдээс ажилд орсон ажилгүйчүүд	38	48	102	143	186	28	38	86	139	436	234.4
Бүртгэлтэй ажилгүйчүүдээс тухайн сард ажилд орсон иргэд	38	10	54	41	43	28	10	48	53	57	132.6
2015 онд ажил идэвхтэй хайхгүй байгаа шалтгаанаар бүртгэлээс хасагдсан иргэд	-	-	-	-	-	243	605	822	1048	1427	-
Ажил идэвхтэй хайхгүй байгаа шалтгаанаар бүртгэлээс тухайн сард хасагдсан иргэд	-	-	-	-	-	243	362	217	226	379	-

Ажлын шинэ байранд ажилд орсон хүний тоо, салбараар, хүйсээр, 2015 оны 5 дугаар сар

Д/д	Эдийн засгийн үйл ажиллагааны салбар	2014 I- V сар		2015 I- V сар		2015 I- V / 2014 I- V *100
		Бүгд	Үүнээс эмэгтэй	Бүгд	Үүнээс эмэгтэй	
	Бүгд	292	88	151	79	51.7
1	ХАА, ойн аж ахуй, загас барилт, ан агнуур,	54	23	5	2	9.3
2	Уул уурхай олборлолт	-	-	-	-	-
3	Боловсруулах үйлдвэрлэл	78	31	77	42	98.7
4	Цахилгаан, хий, уур, агааржуулалт	-	-	-	-	-
5	Усны хангамж, бохир ус зайлуулах систем, хог хаягдлын менежмент болон цэвэрлэх үйл ажиллагаа	-	-	-	-	-
6	Барилга	112	10	-	-	-
7	Бөөний болон жижиглэн худалдаа, машин, мотоциклийн засвар үйлчилгээ	3	1	33	14	1100.0
8	Тээвэр ба агуулахын үйл ажиллагаа	-	-	4	-	-
9	Зочид буудал, байр, сууц болон нийтийн хоолны үйлчилгээ	11	7	1	1	9.1
10	Мэдээлэл, холбоо	-	-	4	2	-
11	Санхүүгийн болон даатгалын үйл ажиллагаа	-	-	-	-	-
12	Үл хөдлөх хөрөнгийн үйл ажиллагаа	-	-	-	-	-
13	Мэргэжлийн шинжлэх ухаан болон техникийн үйл ажиллагаа	1	-	1	-	-
14	Удирдлагын болон дэмжлэг үзүүлэх үйл ажиллагаа	2	-	-	-	-
15	Төрийн удирдлага ба батлан хамгаалах үйл ажиллагаа, албан журмын нийгмийн	8	3	4	-	50.0
16	Боловсрол	1	1	15	11	1500.0
17	Хүний эрүүл мэнд ба нийгмийн халамжийн үйл ажиллагаа	4	3	6	6	150.0
18	Урлаг, үзвэр, тоглоом наадам	-	-	-	-	-
19	Үйлчилгээний бусад үйл ажиллагаа	18	9	1	1	5.6
20	Хүн хөлслөн ажиллуулдаг өрхийн үйл ажиллагаа, өрхийн өөрийн хэрэглээнд зориулан үйлдвэрлэсэн нэр төрлөөр нь салгаж тодорхойлох боломжгүй бүтээгдэхүүн, үйлчилгээ	-	-	-	-	-
21	Олон улсын байгууллага, суурин төлөөлөгчийн үйл ажиллагаа	-	-	-	-	-

Ажлын шинэ байранд ажилд орсон хүний тоо, ажил, мэргэжил, хүйсээр, 2015 оны 5 дугаар сар

Д/д	Ажил, мэргэжлийн ангиллаар	2014 I- V		2015 I- V		2015 I-V *100 2014 I-V
		Бүгд	Үүнээс эмэгтэй	Бүгд	Үүнээс эмэгтэй	
	Бүгд	290	88	151	79	52.1
1	Менежер	-	-	1	-	-
2	Мэргэжилтэн	21	12	22	12	104.8
3	Техникч болон туслах /дэд мэргэжилтэн	7	3	8	6	114.3
4	Контор (office), үйлчилгээний ажилтан	-	-	12	7	-
5	Худалдаа, үйлчилгээний ажилтан	24	15	15	10	62.5
6	ХАА, ой, загас агнуурын ажилтан	44	19	11	4	25.0
7	Үйлдвэрлэл, барилга, гар урлал, холбогдох ажил үйлчилгээний	165	37	56	33	33.9
8	Суурин төхөөрөмж, машин механизмын операторч, угсрагч	25	1	14	2	56.0
9	Энгийн ажил мэргэжил	4	1	12	5	300.0
10	Зэвсэгт хүчний ажил, мэргэжил	-	-	-	-	-

Ажлын шинэ байранд ажилд орсон хүний тоо, насны бүлэг, байгууллагын өмчийн хэлбэрээр, хүйсээр, 2015 оны 5 дугаар сар

		2014 I- V		2015 I- V		2015 I-V *100 2014 I-V	
		Бүгд	Үүнээс эмэгтэй	Бүгд	Үүнээс эмэгтэй		
Бүгд		290	88	151	79	52.1	
Насны бүлгээр	15-24	67	11	25	10	37.3	
	25-34	68	22	50	31	73.5	
	35-44	61	21	36	22	59.0	
	45-59	93	34	33	11	35.5	
	60+	1	-	7	5	700.0	
Байгууллагын өмчийн хэлбэрээр	Төрийн	Өмчийн	15	8	12	3	80.0
		Өмчийн оролцоотой	-	-	-	-	-
		Төрийн хамтарсан	-	-	-	-	-
	Орон нутгийн	Өмчийн	-	-	-	-	-
		Өмчийн оролцоотой	-	-	-	-	-
		Орон нутгийн хамтарсан	-	-	-	-	-
	Хувийн	Монгол Улсын иргэний	166	36	90	48	54.2
		Хувийн хамтарсан	-	-	-	-	-
		Хувийн гадаад улсын	109	44	49	28	45.0

Ажлын байрны мэдээ, салбараар, давхардсан тоогоор, 2015 оны 5 дугаар сар
/захиалга/

Д/д	Эдийн засгийн үйл ажиллагааны салбар	2014 I- V сар		2015 I-V сар		2015 I-V *100
		Бүгд	Дүнд эзлэх хувь	Бүгд	Дүнд эзлэх хувь	2014 I-V
	Бүгд	471	100.0	284	100.0	60.3
1	ХАА, ойн аж ахуй, загас барилт, ан агнуур,	66	14.0	22	7.7	33.3
2	Уул уурхай олборлолт	12	2.5	22	7.7	183.3
3	Боловсруулах үйлдвэрлэл	116	24.6	71	25.0	61.2
4	Цахилгаан, хий, уур, агааржуулалт	1	0.2	-	-	-
5	Усны хангамж, бохир ус зайлуулах систем, хог хаягдлын менежмент болон цэвэрлэх үйл ажиллагаа	1	0.2	2	0.7	200.0
6	Барилга	126	26.8	33	11.6	26.2
7	Бөөний болон жижиглэн худалдаа,	12	2.5	16	5.6	133.3
8	Тээвэр ба агуулахын үйл ажиллагаа	1	0.2	6	2.1	600.0
9	Зочид буудал, байр, сууц болон нийтийн хоолны үйлчилгээ	12	2.5	8	2.8	66.7
10	Мэдээлэл, холбоо	2	0.4	-	-	-
11	Санхүүгийн болон даатгалын үйл ажиллагаа	10	2.1	3	1.1	30.0
12	Үл хөдлөх хөрөнгийн үйл ажиллагаа	-	-	-	-	-
13	Мэргэжлийн шинжлэх ухаан болон техникийн үйл ажиллагаа	1	0.2	-	-	-
14	Удирдлагын болон дэмжлэг үзүүлэх үйл ажиллагаа	9	1.9	3	1.1	33.3
15	Төрийн удирдлага ба батлан хамгаалах үйл ажиллагаа, албан журмын нийгмийн хамгаалал	9	1.9	20	7.0	222.2
16	Боловсрол	20	4.2	29	10.2	145.0
17	Хүний эрүүл мэнд ба нийгмийн халамжийн үйл ажиллагаа	12	2.5	1	0.4	8.3
18	Урлаг, үзвэр, тоглоом наадам	3	0.6	1	0.4	33.3
19	Үйлчилгээний бусад үйл ажиллагаа	58	12.3	45	15.8	77.6
20	Хүн хөлслөн ажиллуулдаг өрхийн үйл ажиллагаа, өрхийн өөрийн хэрэглээнд зориулан үйлдвэрлэсэн нэр төрлөөр нь	-	-	2	0.7	-
21	Олон улсын байгууллага, суурин төлөөлөгчийн үйл ажиллагаа	-	-	-	-	-

Ажлын байрны мэдээ, ажил мэргэжлийн ангилалаар, давхардсан тоогоор 2015 оны 5 дугаар сар
/ажлын байрны захиалга/

Д/д	Ажил, мэргэжлийн ангиллаар	2014 I- V		2015 I-V		2015 I-V 2014 I-V *100
		Бүгд	Дүнд эзлэх хувь	Бүгд	Дүнд эзлэх хувь	
	Бүгд	471	100.0	284	100.0	60.3
1	Менежер	5	1.1	4	1.4	80.0
2	Мэргэжилтэн	93	19.7	43	15.1	46.2
3	Техникч болон туслах /дэд мэргэжилтэн	28	5.9	17	6.0	60.7
4	Контор (office), үйлчилгээний ажилтан	-	-	2	0.7	-
5	Худалдаа, үйлчилгээний ажилтан	24	5.1	75	26.4	312.5
6	ХАА, ой, загас агнуурын ажилтан	35	7.4	11	3.9	31.4
7	Үйлдвэрлэл, барилга, гар урлал, холбогдох ажил үйлчилгээний	182	38.6	74	26.1	40.7
8	Суурин төхөөрөмж, машин механизмын операторч, угсрагч	8	1.7	20	7.0	250.0
9	Энгийн ажил мэргэжил	89	18.9	36	12.7	40.4
10	Зэвсэгт хүчний ажил, мэргэжил	7	1.5	2	0.7	28.6

Бүлэг 6 . Нийгмийн даатгал,халамж

НИЙГМИЙН ДААТГАЛЫН САНГИЙН ЗАРЦУУЛАЛТ

1	Үзүүлэлт	\ сая.төг \		
		2014 V	2015 V	2015 V 2014 V
1 даатгалын сан	Тэтгэврийн орлогын төлөвлөгөө	3805.7	3681.4	96.7
	Гүйцэтгэл	3304.4	3448.6	104.4
	Төлөвлөгөөний биелэлт	86.8	93.7	-
	Олговол зохих тэтгэвэр	9834.8	11680.6	118.8
	Олгосон тэтгэвэр	9963.8	11904.5	119.5
2 даатгалын сан	ЭМД-ын орлогын төлөвлөгөө	1373.0	1341.4	97.7
	Гүйцэтгэл	1089.4	1181.5	108.5
	Төлөвлөгөөний биелэлт	79.3	88.1	-
	Олговол зохих тэтгэвэр	1279.6	1311.6	102.5
	Олгосон тэтгэвэр	1109.4	1179.0	106.3
3 даатгалын сан	Тэтгэмжийн орлогын төлөвлөгөө	410.7	426.3	103.8
	Гүйцэтгэл	361.2	387.7	107.3
	Төлөвлөгөөний биелэлт	87.9	90.9	-
	Олговол зохих тэтгэвэр	539.5	619.6	114.8
	Олгосон тэтгэвэр	529.0	642.4	121.4
4 даатгал	ҮОМШӨ-ий орлогын төлөвлөгөө	278.9	304.0	109.0
	Гүйцэтгэл	271.2	292.2	107.7
	Төлөвлөгөөний биелэлт	97.2	96.1	-
	Олговол зохих тэтгэвэр	83.3	78.1	93.8
	Олгосон тэтгэвэр	40.1	41.4	103.2
5 даатгалын сан	Ажилгүйдлийн орлого төлөвлөгөө	100.1	98.7	98.6
	Гүйцэтгэл	81.4	87.8	107.9
	Төлөвлөгөөний биелэлт	81.3	88.9	-
	Олговол зохих тэтгэвэр	150.7	74.5	49.4
	Олгосон тэтгэвэр	47.6	56.4	118.5
6	Шимтгэлийн орлогын дүн	5107.6	5397.8	105.7
7	Шимтгэлийн төлөвлөгөөний биелэлт	81.9	92.2	112.6
8	НДС-ын зарлагын дүн	11689.9	13823.7	118.3
9	Авлага бүгд	121.8	252.2	207.1
	Үүнээс төсөвт байгууллага	5.4	50.5	935.2

НИЙГМИЙН ХАЛАМЖ ҮЙЛЧИЛГЭЭ, сая.төг

	2014 V		2015 V	
	хүний тоо	ТЭТГЭМЖ	хүний тоо	ТЭТГЭМЖ
Халамжийн сангийн орлого бүгд		4406.9		3823.3
Халамжийн сангийн зарцуулалт бүгд	20532	3818.4	24371	4079.6
Улсын төсвөөс олгосон тэтгэмж, тусламж	8016	1147.5	8203	1154.6
Алдарт эхийн одонгийн тусламж	7995	1129.4	8179	1132.9
Алдар цолтой ахмадуудад үзүүлсэн тусламж	21	18.1	24	21.7
Орон нутгийн халамжийн сангийн	12516	2670.9	16168	2925
Үүнээс: Халамжийн тэтгэвэр	1779	1136.9	1443	1061.4
Нөхцөлт мөнгөн тэтгэмж	1271	357	1867	503.7
Ахмад настан, ХБИ-дэд олгосон хөнгөлөлт	5995	348.7	6602	423.9
Амжиргааг дэмжих нөхцөлт мөнгөн тусламж	471	337.3	1038	312.7
Жирэмсэн болон хөхүүл хүүхэдтэй эхчүүдэд үзүүлсэн хөнгөлөлт	2003	413.2	2034	410.4
ОНОТХУ, банк санхүүгийн байгууллагын хураамж	199	33.3	10	55.2
Хүнс тэжээлийн тусламж	798	44.5	3174	157.7

НИЙГМИЙН ДААТГАЛЫН САНГААС ТЭТГЭВЭР АВАГЧДЫН ТОО, ОЛГОСОН ТЭТГЭВЭР, мян.төг

Сумын нэрс	2014 V		2015 V		2015 V / 2014 V *100	
	Тэтгэвэр авагчдын тоо	Олгосон тэтгэвэр мян.төг	Тэтгэвэр авагчдын тоо	Олгосон тэтгэвэр мян.төг	Тэтгэвэр авагчдын өсөлт бууралтын хувь	Олгосон тэтгэвэрийн өсөлт бууралтын хувь
Баруунтуруун	390	442996.6	419	536138.1	107.4	121.0
Бөхмөрөн	236	244264.7	255	306057.1	108.1	125.3
Давст	166	187178.5	202	221857.4	121.7	118.5
Завхан	223	226744.4	228	271495.5	102.2	119.7
Зүүнговь	266	279322.1	305	360331.2	114.7	129.0
Зүүнхангай	285	295651.5	304	356744.2	106.7	120.7
Малчин	284	304991.6	292	358268.7	102.8	117.5
Наранбулаг	432	442345.4	471	552003.9	109.0	124.8
Өлгий	236	239288.4	253	285849.4	107.2	119.5
Өмнөговь	403	405825.6	456	532458.5	113.2	131.2
Өндөрхангай	375	367462.0	382	444048.9	101.9	120.8
Сагил	209	230106.7	229	283236.5	109.6	123.1
Тариалан	357	400014.4	377	450555.3	105.6	112.6
Түргэн	250	255058.9	264	317497.0	105.6	124.5
Тэс	533	548904.5	573	668016.6	107.5	121.7
Ховд	257	264777.0	263	313244.5	102.3	118.3
Хяргас	221	241014.9	242	285038.6	109.5	118.3
Цагаанхайрхан	235	243379.7	260	306551.7	110.6	126.0
Улаангом	3681	4344469.8	4049	5055075.4	110.0	116.4
Дүн	9039	9963796.7	9824	11904468.5	108.7	119.5

НИЙГМИЙН ДААТГАЛЫН САНГААС ТЭТГЭМЖ АВАГЧДЫН ТОО, ОЛГОСОН ТЭТГЭМЖ, мян.төг

Сумын нэрс	2014 V		2015 V		2015 V / 2014 V *100	
	Тэтгэмж авагчдын тоо	Олгосон тэтгэмж мян.төг	Тэтгэмж авагчдын тоо	Олгосон тэтгэмж мян.төг	Тэтгэмж авагчдын өсөлт бууралтын хувь	Олгосон тэтгэмжийн өсөлт бууралтын хувь
Баруунтуруун	50	27455.8	51	26179.9	102.0	95.4
Бөхмөрөн	14	9879.2	17	13284.2	121.4	134.5
Давст	30	15769.4	28	11146.1	93.3	70.7
Завхан	23	11943.6	35	21958.7	152.2	183.9
Зүүнговь	23	13339.3	35	19403.0	152.2	145.5
Зүүнхангай	42	18073.4	23	10588.7	54.8	58.6
Малчин	18	9660.0	23	13001.1	127.8	134.6
Наранбулаг	37	25974.2	47	25948.7	127.0	99.9
Өлгий	31	13348.1	31	15152.6	100.0	113.5
Өмнөговь	33	17987.0	42	24803.8	127.3	137.9
Өндөрхангай	15	5363.4	28	23617.8	186.7	440.4
Сагил	15	8984.7	19	9864.8	126.7	109.8
Тариалан	41	25123.2	50	21909.5	122.0	87.2
Түргэн	26	12335.2	23	10143.5	88.5	82.2
Тэс	30	21413.0	36	34454.6	120.0	160.9
Ховд	19	14150.7	19	13206.7	100.0	93.3
Хяргас	26	15820.2	18	14559.7	69.2	92.0
Цагаанхайрхан	13	5538.7	17	10565.2	130.8	190.8
Улаангом	750	256855.9	667	322647.25	88.9	125.6
Дүн	1236	529015.0	1209	642435.9	97.8	121.4

Бүлэг 8 Эрүүл мэнд

ТӨРӨЛТ, ЭХ, ХҮҮХДИЙН ЭНДЭГДЛИЙН ТОО

Үзүүлэлтүүд	хэмжих нэгж	2014 I-V	2015 I-V	Зөрүү	$\frac{2015.I-V}{2014.I-V} * 100\%$
Төрсөн эхийн тоо	тоо	847	874	27	103.2
үүнээс: гэртээ	тоо	5	9	4	180.0
Амьд төрсөн хүүхэд	тоо	858	883	25	102.9
Амьгүй төрсөн хүүхэд	тоо	2	1	-1	50.0
5 хүртэлх насны хүүхдийн эндэгдэл	тоо	20	20	0	100.0
	1000 амьд төрөлтөнд	23.3	22.7	-1	97.4
	тоо	17	18	1	105.9
үүнээс: нялхсын эндэгдэл	1000 амьд төрөлтөнд	19.8	20.4	0.6	103.0
	тоо	0	0	0	
Эхийн эндэгдэл	100000 амьд төрөлтөнд	0	0	0.0	
Нийт нас баралт	тоо	183	182	-1.0	99.5
	1000 хүнд	2.5	2.4	-0.1	96.0
үүнээс: эмнэлэгт	тоо	28	32	4.0	114.3
	эзлэх хувь	15.3	17.6	2.3	115.0
	тоо	15	8	-7.0	53.3
Хоног болоогүй нас баралт	эзлэх хувь	53.6	25.0	-28.6	46.6
Хорт хавдрын	өвчлөл	43	57	14.0	132.6
	нас баралт	52	64	12.0	123.1
Осол гэмтлийн	өвчлөл	342	390	48.0	114.0
	нас баралт	21	20	-1.0	95.2

ХАЛДВАРТ ӨВЧНИЙ ГАРАЛТ, өвчний нэрээр

Үзүүлэлтүүд	хэмжих нэгж	2014 I-V	2015 I-V	Зөрүү	$\frac{2015 \text{ I-V}}{2014 \text{ I-V}} \times 100\%$
Нийт халдварт өвчин	тоо	222	188	-34	84.7
	10000 хүн амд	30.0	24.8	-5.2	82.7
Гепатит	тоо	19	13	-6	68.4
	10000 хүн амд	2.6	1.7	-0.9	65.4
Мэнэн	тоо	0	0	0	
	10000 хүн амд	0	0	0	
Сүрьеэ	тоо	21	26	5	123.8
	10000 хүн амд	2.8	3.4	0.6	121.4
Хамуу	тоо	0	0	0	
	10000 хүн амд	0.0	0.0	0	
Хүйтэн	тоо	41	27	-14	65.9
	10000 хүн амд	5.5	3.4	-2.1	61.8
Тэмбүү	тоо	39	57	18	146.2
	10000 хүн амд	5.3	7.5	2.2	141.5
Бруцеллэз	тоо	0	3	3	
	10000 хүн амд	0.0	0.4	0.4	
Мөөгөнцөр	тоо	0	0	0	
	10000 хүн амд	0.00	0.00	0	
Гахайн хавдар	тоо	11	1	-10	9.1
	10000 хүн амд	1.50	0.1	-1.4	6.7
Трихоманиаз	тоо	19	12	-7	63.2
	10000 хүн амд	2.6	1.6	-1	61.5
Улаан бурхан	тоо	0	3	3	
	10000 хүн амд	0	0.4	0.4	
Суулгалт халдвар	тоо	1	0	-1	
	10000 хүн амд	0.1	0.0	-0.14	
Цусан суулга	тоо	3	4	1	133.3
	10000 хүн амд	0.4	0.5	0.1	125.0
Салхинцэцэг	тоо	68	20	-48	29.4
	10000 хүн амд	9.2	2.6	-6.6	28.3
Гар хөл амын өвчин	тоо	0	17	17	
	10000 хүн амд	0	2.2	2.2	
Боом	тоо	0	0	0	
	10000 хүн амд	0	0	0	
Сальмонёллэз	тоо	0	0	0	
	10000 хүн амд	0	0	0	
Ёлом	тоо	0	1	1	
	10000 хүн амд	0	0.1	0.1	
Бусад	тоо	0	4	4	
	1000 хүн амд	0	0.5	0.5	

НЭГ ХҮРТЭЛХ НАСАНДАА ЭНДСЭН ХҮҮХДИЙН ТОО, сумаар

Сумдын нэр	Нас барсан 1 хүртэлх насны хүүхэд				1000 амьд төрөлтөнд ногдох нялхсын эндэгдэл			
	2012 I-V	2013 I-V	2014 I-V	2015 I-V	2012 I-V	2013 I-V	2014 I-V	2015 I-V
Баруунтуруун	0	1	1	0	0.0	41.7	38.5	0.0
Бөхмөрөн	1	0	0	0	83.3	0.0	0.0	0.0
Давст	1	0	0	0	0.0	0.0	0.0	0.0
Завхан	0	1	0	0	0.0	83.3	0.0	0.0
Зүүнговь	0	0	0	1	0.0	0.0	0.0	250.0
Зүүнхангай	0	0	0	0	0.0	0.0	0.0	0.0
Малчин	1	0	0	0	125.0	0.0	0.0	0.0
Наранбулаг	0	0	0	0	0.0	0.0	0.0	0.0
Өлгий	0	0	2	0	0.0	0.0	500.0	0.0
Өмнөговь	1	0	1	0	37.0	0.0	28.6	0.0
Өндөрхангай	0	0	0	1	0.0	0.0	0.0	52.6
Сагил	0	0	0	0	0.0	0.0	0.0	0.0
Тариалан	1	3	2	2	33.3	166.7	95.2	95.2
Түргэн	0	0	1	1	0.0	0.0	333.3	500.0
Тэс	0	2	0	1	0.0	95.2	0.0	66.7
Ховд	1	0	1	1	83.3	0.0	90.9	125.0
Хяргас	0	1	0	0	0.0	83.3	0.0	0.0
Цагаанхайрхан	1	2	1	0	111.1	333.3	500.0	0.0
Улаангом	9	7	8	11	15.3	11.8	10.7	15.7
Дүн	16	17	17	18	18.9	20.5	19.8	20.4

5 ХҮРТЭЛХ НАСАНДАА ЭНДСЭН ХҮҮХДИЙН ТОО, сумаар

Сумдын нэр	Нас барсан 5 хүртэлх насны хүүхэд				1000 амьд төрөлтөнд ногдох эндэгдэл			
	2012 I-V	2013 I-V	2014 I-V	2015 I-V	2012 I-V	2013 I-V	2014 I-V	2015 I-V
Баруунтуруун	0	1	1	1	0.0	41.7	38.5	45.5
Бөхмөрөн	1	1	0	0	83.3	100.0	0.0	0.0
Давст	1	0	0	0	0.0	0.0	0.0	0.0
Завхан	0	1	0	0	0.0	83.3	0.0	0.0
Зүүнговь	0	1	0	1	0.0	166.7	0.0	250.0
Зүүнхангай	0	0	0	0	0.0	0.0	0.0	0.0
Малчин	1	0	0	0	125.0	0.0	0.0	0.0
Наранбулаг	0	0	1	0	0.0	0.0	200.0	0.0
Өлгий	0	0	2	0	0.0	0.0	500.0	0.0
Өмнөговь	1	0	1	0	37.0	0.0	28.6	0.0
Өндөрхангай	0	0	0	1	0.0	0.0	0.0	52.6
Сагил	2	0	1	0	166.7	0.0	200.0	0.0
Тариалан	1	4	2	2	33.3	222.2	95.2	95.2
Түргэн	0	0	1	1	0.0	0.0	333.3	500.0
Тэс	0	2	1	2	0.0	95.2	66.7	133.3
Ховд	1	0	1	1	83.3	0.0	90.9	125.0
Хяргас	0	1	0	0	0.0	93.3	0.0	0.0
Цагаанхайрхан	1	2	1	0	111.1	333.3	500.0	0.0
Улаангом	11	8	8	11	18.7	13.4	10.7	15.7
Дүн	20	21	20	20	23.7	25.3	23.3	22.7

ХАЛДВАРТ ӨВЧНӨӨР ӨВЧЛӨГЧДИЙН ТОО, 2015 оны эхний 5 сарын дүн, сумдаар

	Халдварт өвчнөөр өвчлөгчид бүгд	үүнээс					
		Вируст гепатит	Сүрьеэ	Салхинцэцэг	Гахайн хавдар	Тэмбүү	Трихоман иаз
Баруунтуруун	0	0	0	0	0	0	0
Бөхмөрөн	1	0	0	0	0	0	0
Давст	2	0	1	0	0	0	0
Завхан	2	1	1	0	0	0	0
Зүүнговь	2	0	0	0	0	0	0
Зүүнхангай	7	0	4	3	0	0	0
Малчин	0	0	0	0	0	0	0
Наранбулаг	7	1	0	3	0	1	1
Өлгий	2	0	0	0	0	1	0
Өмнөговь	4	0	2	0	0	2	0
Өндөрхангай	4	1	0	0	0	2	0
Сагил	3	0	0	0	1	2	0
Тариалан	3	0	2	0	0	1	0
Түргэн	20	2	0	2	0	0	0
Тэс	3	1	2	0	0	0	0
Ховд	6	0	1	0	0	3	1
Хяргас	3	0	0	0	0	0	0
Цагаанхайрхан	4	0	2	0	0	2	0
Улаангом	115	7	11	12	0	43	10
Дүн	188	13	26	20	1	57	12

ЭМЧЛҮҮЛСЭН БОЛОН НАС БАРСАН ХҮНИЙ ТОО, 2015 эхний 5 сарын мэдээ сумаар

	Эмчлүүлсэн хүний тоо			Нас барсан хүний тоо			Үүнээс: эмнэлэгт нас барсан хүний тоо		
	2014 I-V	2015 I-V	$\frac{2015.I-V}{2014.I-V} * 100\%$	2014 I-V	2015 I-V	$\frac{2015.I-V}{2014.I-V} * 100\%$	2014 I-V	2015 I-V	$\frac{2015.I-V}{2014.I-V} * 100\%$
Баруунтуруун	337	256	76.0	10	10	100.0	2	1	50.0
Бөхмөрөн	225	190	84.4	2	4	200.0	0	2	0.0
Давст	141	115	81.6	2	5	250.0	0	0	0.0
Завхан	162	211	130.2	4	7	175.0	0	0	0.0
Зүүнговь	131	132	100.8	2	3	150.0	0	0	0.0
Зүүнхангай	215	202	94.0	9	7	77.8	1	0	0.0
Малчин	223	172	77.1	6	3	50.0	0	0	0.0
Наранбулаг	218	219	100.5	11	12	109.1	1	0	0.0
Өлгий	170	136	80.0	7	4	57.1	3	3	100.0
Өмнөговь	375	279	74.4	9	11	122.2	1	2	200.0
Өндөрхангай	312	279	89.4	5	6	120.0	0	4	0.0
Сагил	166	159	95.8	9	2	22.2	2	1	50.0
Тариалан	269	221	82.2	7	13	185.7	0	1	0.0
Түргэн	145	142	97.9	5	4	80.0	1	0	0.0
Тэс	400	359	89.8	10	8	80.0	3	1	33.3
Ховд	175	187	106.9	9	5	55.6	0	0	0.0
Хяргас	150	158	105.3	4	4	0.0	0	2	0.0
Цагаанхайрхан	216	132	61.1	5	5	100.0	1	0	0.0
Улаангом	4804	5027	104.6	67	69	103.0	13	15	115.4
Дүн	8834	8576	97.1	183	182	99.5	28	32	114.3

Бүлэг 11. Байгаль орчин

ЦАГ УУРЫН ҮЗҮҮЛЭЛТҮҮД, 5 - р сар

Сумын нэр	Агаарын t°				Хөрсний t°				Салхи	Хур тунадас		ургамал		
	Дундаж	Хамгийн их	Хамгийн бага	30-аас дээш дулаарсан хоногийн тоо	Дундаж	Хамгийн их	Хамгийн бага	40-өөс дээш дулаарсан хоногийн тоо	Хамгийн их хурд 10 м/с -ээс их салхитай хоногийн тоо	Хур тунадас, мм	Хур тундастай хоногийн тоо	Өндөр, см	Баллаар	
Баруунтуруун	10.9	27.1	-5.3		17.5	55.2	-7.9	13	19	24	7.7	8	4	3
Бөхмөрөн	-	-			-	-	-		-	-	-	-		
Давст	13.9	27.9	-2.7		22.2	54.5	-3.3	21	14	6	5.4	5	6	4
Завхан	14.3	29.4	-1.1	-	21.0	55.1	-4.3	28	22	29	0.0	0	2	3
Зүүнговь	13.8	30.5	-3.0	1	21.4	55.2	-3.6	16	17	1	31.7	10	8	4
Зүүнхангай	10.7	25.0	-11.0	-	11.8	38.0	-14.2	0	8	-	4.9	6	3	3
Малчин	11.2	24.7	-5.3		16.6	51.2	-5.0	17	21	12	19.7	8	4	4
Наранбулаг	14.3	29.5	-3.1	1	23.9	58.3	-4.0	30	20	13	0.6	2.0	3	3
Өлгий	10.9	24.3	-5.3	-	19.1	49.9	-7.4	19	17	10	5.3	4	8	4
Өмнөговь	10.2	25.5	-4.5	-	16.6	47.4	-7.3	12	23	28	18.0	5	6	4
Өндөрхангай	7.1	22.4	-7.5	-	13.5	52.2	-9.2	14	22	19	8.8	8	2	3
Сагил	12.0	24.5	-3.5	-	20.4	47.6	-6.1	11	20	11	34.7	5	3	3
Тариалан	-	-	-		-	-	-		-	-	-	-		
Түргэн	12.4	25.5	-1.5	-	19.5	48.0	-5.4	10	14	5	32.5	8	5	3
Тэс	12.7	30.0	-3.9	1	20.0	56.5	-5.6	24	20	10	10.9	5	6	3
Ховд	13.3	25.6	-1.4		22.3	48.6	-3.0	22	14	4	18.3	6	5	4
Хяргас	11.6	26.0	-3.2		20.3	49.3	-5.0	17	14	10	12.3	5	4	4
Цагаанхайрхан	8.2	22.5	-6.0		13.2	43.5	-10.0	6	9	-	7.5	7	2	3
Улаангом	12.2	27.7	-3.9		19.2	52.0	-5.0	24	18	14	23.3	11	4	4

АГААР ДАХЬ БОХИРДУУЛАГЧ БОДИСЫН АГУУЛАМЖ, 5 сарын байдлаар

Д/д	Он сар	Үзүүлэлт	Сарын дундаж /мг/м ³ /	Хамгийн их /мг/м ³ /	ХА-с давсан хувь	Хэмжилтийн тоо /хоногоор/
1	2015 оны 5-р сар	Хүхэрлэг хий- SO ₂	0.002	0.005	-	42
2		Азотын давхар исэл -NO ₂	0.038	0.047	-	42
3		Нүүрстөрөгчийн дутуу исэл -CO ₂	0.84	1.96	-	42
		Тоос PM ₁₀	0.028	0.047	-	8
1	2014 оны 5-р сар	Хүхэрлэг хий- SO ₂	0.002	0.005	-	44
2		Азотын давхар исэл -NO ₂	0.037	0.066	-	44
3		Нүүрстөрөгчийн дутуу исэл -CO ₂	0.69	1.21		44

Бүлэг 12. Гэмт хэрэг, шүүх

БҮРТГЭГДСЭН ГЭМТ ХЭРГИЙН ТОО

хэргийн төрөл	2014 I-V сар	2015 I-V сар	хувь
Бүртгэгдсэн хэрэг бүгд	132	145	109.8
Гэмт хэргийн илрүүлэлтийн хувь	76.6	63.1	82.4
Үндэсний аюулгүй байдлын эсрэг гэмт хэрэг	2	3	150.0
Хүний амь бие, эрүүл мэндийн эсрэг гэмт хэрэг	61	64	104.9
Үүнээс: Хүнийг санаатай алах	1	1	100.0
Бусдыг болгоомжгүй алах		1	
Бусдыг амиа хорлоход хүргэх	2	2	100.0
Бусдын бие, махбодид гэмтэл учруулах	58	60	103.4
Хүний эрх, эрх чөлөө, алдар хүнд, нэр төрийн эсрэг			
Хүүхэд гэр бүл, нийгмийн ёс суртахууны эсрэг гэмт хэрэг	1	1	100.0
үүнээс: хүчиндэх	1	1	100.0
Иргэдийн улс төрийн болон бусад эрх чөлөө эсрэг гэмт хэрэг			
Өмчлөх эрхийн эсрэг гэмт хэрэг	55	54	98.2
Нийт хулгайн гэмт хэрэг	36	45	125.0
Үүнээс: Иргэдийн өмчийн хулгай	19	19	100.0
Малын хулгай	15	24	160.0
Тээврийн хэрэгслийн хулгай		1	
Бусад хулгайн хэрэг	2	1	50.0
Булаалт	1		0.0
Дээрэм	1		
Залилан	8	2	25.0
Завших, үрэгдүүлэх	3	1	
Бусад	6	6	100.0
Аж ахуйн нэгжийн эсрэг гэмт хэрэг			
Үүнээс: Эд зүйлс хууль бусаар хил нэвтрүүлэх			
Нийгмийн аюулгүй байдлын эсрэг гэмт хэрэг	5	6	120.0
Үүнээс: Танхай	4	6	150.0
Хүн амын эрүүл мэндийн эсрэг гэмт хэрэг	1		0.0
Байгаль хамгаалах журмын эсрэг гэмт хэрэг	1	7	700.0
Үүнээс: Ойн тухай хууль тогтоомж зөрчих	1	4	400.0
Ан агнуурын тухай хууль тогтоомж зөрчих		2	
Тээврийн хэрэгслийн ХАБ, ашиглалтын журмын эсрэг	4	7	175.0
Захиргааны журмын эсрэг гэмт хэрэг	1	1	100.0
Шүүн таслах ажиллагааны эсрэг гэмт хэрэг	1		0.0
Албан тушаалын гэмт хэрэг		1	
Цэргийн албаны эсрэг гэмт		1	
Компьютерийн мэдээллийн аюулгүй байдлын эсрэг			
Гэр бүлийн хүчирхийллийн улмаас гарсан гэмт хэрэг	5	8	160.0
Бусад			
Гэмт хэрэгт холбогдсон сэжигтэн, яллагдагчид	130	138	106.2
Үүнээс: Эмэгтэй	14	4	28.6
18 хүртэл насны хүүхэд	4	1	25.0
Төрийн албан хаагч			
Хохирогч иргэн, байгууллага	137	137	100.0
Иргэд байгууллагад учруулсан хохирол, сая.төг	243.3	205.4	84.4
Хохирол нөхөн төлөлт /сая.төг/	214.7	132.0	61.5
Хохирол нөхөн төлөлтийн хувь	88.3	64.2	72.7
Битүүмжилсэн хөрөнгө сая.төг	204.3	147.7	72.3
Гэмт хэргийн үйлдэгдсэн хэлбэр: Бүлэглэсэн	12	8	66.7
- согтуугаар	43	45	104.7
- гудамж, талбайд	14	18	128.6
гэр орон сууцанд	51	36	70.6
аймгийн төвд үйлдэгдсэн гэмт хэрэг	78	73	93.6
Гэмт хэргийн улмаас нас барсан хүн	1	6	600.0
Гэмт хэргийн улмаас гэмтсэн хүн	62	68	109.7
Шүүхээр таслуулсан гэмт хэрэг	53	77	145.3
ял шийтгүүлсэн хүний тоо	70	118	168.6

Сум дундын 24-р шүүхээр ял шийтгүүлэгсэд ,хэргийн төрөл,сумаар 5 сар

Сумууд	Хууль бусаар МУ-ын жил нэвтрэх	Хүчиндэх	Бусдын эд хөрөнгийг залилан мэхэлж авах	Бусдын бие махбодид удаан хугацаагаар эрүүл мэндийг нь сарниулсан гэмтэл санаатай учруулсан	Бусдын бие махбодид хөнгөн гэмтэл санаатай учруулах	Бусдын эд хөрөнгийг санаатайгаар устгах,гэмгээх	Бусдын бие махбодид хүнд гэмтэл санаатай учруулах	Бусдын эд хөрөнгийг хулгайлах	Танхайрах	Ойн тухай хууль зөрчих	ТХХАБ болон ашиглалтын журам зөрчих	ТАХ-хав журам хамгаалах ОН-г байцаахыг эсрүүцэх	хээл хахууль өгөх	Бусдын эд хөрөнгийг дээрэмдэх	Тарчлаах	хуурамч баримт бичиг,мягт үйлдэх ашиглах	Бусдын эд хөрөнгийг заавших, үрэгдүүлэх	бусдыг болгоомжгүй алах	Цэргийн албан хаагчид харилцахдаа дургийн заалт зөрчих	Бусдыг санаатай алах	Ангинуурын тухай хууль зөрчи
Баруунтуруун						1			1												
Бөхмөрөн																					2
Давст							2														
Завхан							2														
Зүүнговь							1														
Зүүнхангай												1									
Малчин							1														
Наранбулаг										1	1	1									
Өлгий			1																		
Өмнөговь						2			2				3								
Өндөрхангай							2														
Сагил							2													1	
Тариалан					2		2						3								
Түргэн					2												1				
Тэс	1						10	2				2									
Ховд																					2
Хяргас									1												
Цагаанхайрхан							3	4							1						
Улаангом		1	1		9	2	1	13	10	4		3	1	1	1	1			1		
Бусад	1					1	1	3													
Дүн	2	1	1	1	13	5	3	41	14	11	1	7	3	4	2	1	1	1	1	1	4

Бүлэг 14. Мөнгө,банк

БАНКНЫ КАССЫН ОРЛОГО, ЗАРЛАГА, ЗЭЭЛ, ХАДГАЛАМЖ,

(сая төгрөг)

Үзүүлэлт	2014 1-5 сар	2015 1-5 сар	$\frac{2015.I - V}{2014.I - V} * 100\%$
Банкны зузаатгалаар авсан	23225.5	22845.5	98.4
Кассын орлого	198847.0	183523.7	92.3
Банкинд эргүүлэн татсан	14968.0	11858.8	79.2
Кассын зарлага	188532.5	173923.8	92.3
Зээлийн өрийн үлдэгдэл	148293.0	160988.7	108.6
Үүнээс хугацаа хэтэрсэн	955.8	2926.0	306.1
Найдваргүй зээл	248.0	854.8	344.7
Хадгаламжийн үлдэгдэл	55964.3	59668.7	106.6

ХУГАЦАА ХЭТЭРСЭН ЗЭЭЛ, ТҮҮНИЙ ХУВЬ,

Арилжааны банкуудаар, сая төгрөг

Банкны нэр	Нийт зээлэнд эзлэх хувь			
	2014 1-5 сар	2015 1-5 сар	2014 1-5 сар	2015 1-5 сар
ХААН банк	413.3	782.0	0.28	0.49
Капитал банк	371.1	483.6	-	0.30
Хас банк	139.7	1227.0	0.09	0.76
Төрийн банк	31.6	231.2	0.02	0.14
Голомт банк		202.2	-	-
ДҮН	955.8	2926.0	0.64	1.82

АЖ АХУЙН НЭГЖ, ИРГЭДЭД ОЛГОСОН ЗЭЭЛИЙН ӨРИЙН ҮЛДЭГДЭЛ /Арилжааны банкуудаар, сая төгрөг/

Банкны нэр	2012 1-5 сар	2013 1-5 сар	2014 1-5 сар	2015 1-5 сар
Хас банк	14359	18303.5	28524.0	30358.4
Голомт банк	-	1386.6	6194.9	6016.2
ХААН банк	46683.6	61209.2	85233.4	94456.6
Төрийн банк	8687.3	16089.7	26621.1	28307.4
Капитал банк	510.3	1314.5	1719.6	1850.1
Дүн	70240.2	98303.5	148293.0	160988.7

ЗЭЭЛИЙН БҮТЭЭГДЭХҮҮН БАНКУУДААР 2015 оны 5 сар

Д/д	Мэдээ	ХААН							
1	Төгрөгийн хадгаламжийн жилийн дундаж хүү /хувиар/	11.60							
2	Төгрөгийн зээлийн жилийн дундаж хүү /хувиар/	18.01							
Зээлийн бүтээгдэхүүн		Олгосон зээл /өссөн дүнгээр, сая.төг/				Зээлийн өрийн үлдэгдэл, сая.төг			
		2014 1-5 сар		2015 1 - 5 сар		2014 1-5 сар		2015 1 - 5 сар	
		Зээлд/тоо	Дүн	Зээлд/тоо	Дүн	Зээлд/тоо	Дүн	Зээлд/тоо	Дүн
1	Лизингийн зээл	1385	1,197.1	1352	1,347.0	2916	1,840.9	2905	2,095.8
2	Хадгаламж барьцаалсан зээл	3376	5,158.0	4067	4,234.5	2717	3,581.5	3588	3,858.9
3	Цалингийн зээл	2826	7,272.7	2767	7,483.2	3920	24,392.3	4288	29,287.4
4	Тэтгэврийн зээл	5757	3,293.7	6238	3,649.7	3264	6,567.9	3750	8,707.2
5	Малчны зээл	1763	4,400.4	2404	6,836.8	2030	4,655.6	3057	7,842.8
6	Хэрэглээний зээл	493	1,862.8	442	1,247.3	1125	3,643.8	1139	3,880.0
7	Төслийн зээл	10	168.0	1	10.0	166	796.3	113	337.1
8	Хөрөнгө оруулалтын зээл	13	847.0	7	200.5	76	2,462.0	75	1,988.0
9	Орон сууц, хашаа байшингийн зээл	45	1,514.0	44	1,776.3	518	12,588.1	625	16,132.0
10	ХАА-н зээл	8	35.8			24	50.3		
11	Бизнэсийн зээл /Бизнэсийн, Ченжийн, Зээлийн шугам, Бөөний, бичил бизнесийн зээл/	612	15,083.1	405	6,957.6	1302	24,654.8	1302	20,327.5
12	Үнэт зүйл барьцаалсан зээл								
13	Картын зээл								
14	Бүлгийн зээл								
15	Бусад								
16	Нийт дүн	16288	40832.5	17727	33742.8	18058	85233.4	20842	94456.6
16	1 ам.доллар / төгрөгөөр /	1907.32							

ЗЭЭЛИЙН БҮТЭЭГДЭХҮҮН БАНКУУДААР 2015 оны 5 сар

Д/д	Мэдээ	КАПИТАЛ							
1	Төгрөгийн хадгаламжийн жилийн дундаж хүү /хувиар/	13.95							
2	Төгрөгийн зээлийн жилийн дундаж хүү /хувиар/	26.40							
Зээлийн бүтээгдэхүүн		Олгосон зээл /өссөн дүнгээр, сая.төг/				Зээлийн өрийн үлдэгдэл, сая.төг			
		2014 1-5 сар		2015 1 - 5 сар		2014 1 - 5 сар		2015 1 - 5 сар	
		Зээлд/тоо	Дүн	Зээлд/тоо	Дүн	Зээлд/тоо	Дүн	Зээлд/тоо	Дүн
1	Лизингийн зээл	1	765.0			33	11.2	19	12.5
2	Хадгаламж барьцаалсан зээл	5	5350.0	4	13.4	14	23.3	13	30.8
3	Цалингийн зээл	2	3300.0			50	203.5	42	166.3
4	Тэтгэврийн зээл	37	94902.8	58	93.1	148	484.7	201	717.7
5	Малчны зээл								
6	Хэрэглээний зээл	2	9000.0	3	12.5	72	251.3	66	252.7
7	Төслийн зээл								
8	Хөрөнгө оруулалтын зээл								
9	Орон сууц, хашаа байшингийн зээл					7	169.9	6	143.8
10	ХАА-н зээл								
11	Бизнэсийн зээл /Бизнэсийн, Ченжийн, Зээлийн шугам, Бөөний, бичил бизнесийн зээл/					64	575.8	74	526.3
12	Үнэт зүйл барьцаалсан зээл	8	81800.0						
13	Картын зээл								
14	Бүлгийн зээл								
15	Бусад								
16	Нийт дүн	55	195117.8	65	118.9	388	1719.6	421	1850.1
16	1 ам.доллар / төгрөгөөр /	1907.32							

ЗЭЭЛИЙН БҮТЭЭГДЭХҮҮН БАНКУУДААР 2015 оны 5 сар

Д/д	Мэдээ	ХАС							
1	Төгрөгийн хадгаламжийн жилийн дундаж хүү /хувиар/	12.70							
2	Төгрөгийн зээлийн жилийн дундаж хүү /хувиар/	20.51							
Зээлийн бүтээгдэхүүн		Олгосон зээл /өссөн дүнгээр, сая.төг/				Зээлийн өрийн үлдэгдэл, сая.төг			
		2014 1-5 сар		2015 1-5 сар		2014 1 - 5 сар		2015 1 - 5 сар	
		Зээлд/тоо	Дүн	Зээлд/тоо	Дүн	Зээлд/тоо	Дүн	Зээлд/тоо	Дүн
1	Лизингийн зээл	301	305.7	161	195.2	696	484.2	568	483.7
2	Хадгаламж барьцаалсан зээл	956	938.3	1081	1078.5	755	707.9	1108	1159.0
3	Цалингийн зээл	155	475.3	72	253.5	204	689.4	173	506.0
4	Тэтгэврийн зээл	46	159.5	73	322.0	34	98.0	40	139.0
5	Малчны зээл								
6	Хэрэглээний зээл	221	482.8	239	605.8	418	756.3	530	1083.1
7	Төслийн зээл			7	520.0	56	1396.6	55	2803.6
8	Хөрөнгө оруулалтын зээл								
9	Орон сууц, хашаа байшингийн зээл	41	1837.3	45	2080.7	318	8350.2	286	6857.9
10	ХАА-н зээл								
11	Бизнэсийн зээл /Бизнэсийн, Ченжийн, Зээлийн шугам, Бөөний, бичил бизнесийн зээл/	472	756.6	367	5997.9	1055	15820.4	1102	17053.7
12	Үнэт зүйл барьцаалсан зээл								
13	Картын зээл	48	66.9	48	96.6	118	133.8	105	174.4
14	Бүлгийн зээл								
15	Бусад	11	57.2	22	108.9	16	87.1	22	98.0
16	Нийт дүн	2251	5079.6	2115	11259.0	3670	28524.0	3989	30358.4
16	1 ам.доллар / төгрөгөөр /	1907.3							

ЗЭЭЛИЙН БҮТЭЭГДЭХҮҮН БАНКУУДААР 2015 оны 5 сар

Д/д	Мэдээ	ТӨРИЙН							
1	Төгрөгийн хадгаламжийн жилийн дундаж хүү /хувиар/	13.82							
2	Төгрөгийн зээлийн жилийн дундаж хүү /хувиар/	19.28							
Зээлийн бүтээгдэхүүн		Олгосон зээл /өссөн дүнгээр, сая.төг/				Зээлийн өрийн үлдэгдэл, сая.төг			
		2014 1 - 5 сар		2015 1 - 5 сар		2014 1 - 5 сар		2015 1 - 5 сар	
		Зээлд/тоо	Дүн	Зээлд/тоо	Дүн	Зээлд/тоо	Дүн	Зээлд/тоо	Дүн
1	Лизингийн зээл	411	389.0	291	275.7	1149	715.3	814	502.2
2	Хадгаламж барьцаалсан зээл	2791	2303.0	3876	2672.0	1762	1299.0	2728	1930.7
3	Цалингийн зээл	1479	4077.4	1261	3382.0	1742	11739.2	1775	12689.6
4	Тэтгэврийн зээл	7101	2912.8	8161	3768.8	2229	3501.5	2838	5054.8
5	Малчны зээл	741	1930.3	786	2275.4	903	2179.3	1015	2777.4
6	Хэрэглээний зээл			3	14.5	6	9.2	9	22.7
7	Төслийн зээл	48	135.2	29	598.1	51	413.1	215	1189.1
8	Хөрөнгө оруулалтын зээл	9	352.5			32	920.1	34	806.8
9	Орон сууц, хашаа байшингийн зээл	11	536.9	7	331.9	95	3094.0	48	1579.6
10	ХАА-н зээл							1	2.0
11	Бизнэсийн зээл /Бизнэсийн, Ченжийн, Зээлийн шугам, Бөөний, бичил бизнесийн зээл/	92	392.4	60	292.7	212	796.6	210	645.2
12	Үнэт зүйл барьцаалсан зээл								
13	Картын зээл	252	18.8	2229	171.7	18	2.8	70	16.5
14	Бүлгийн зээл								
15	Бусад	56	911.7	11	319.0	137	1951.0	86	1090.9
16	Нийт дүн	12991	13959.9	16714	14101.6	8336	26621.1	9843	28307.4
16	1 ам.доллар / төгрөгөөр /	1907.32							

ЗЭЭЛИЙН БҮТЭЭГДЭХҮҮН БАНКУУДААР 2015 оны 5 сар

Д/д	Мэдээ	ГОЛОМТ							
1	Төгрөгийн хадгаламжийн жилийн дундаж хүү /хувиар/	12.95							
2	Төгрөгийн зээлийн жилийн дундаж хүү /хувиар/	16.90							
Зээлийн бүтээгдэхүүн		Олгосон зээл /өссөн дүнгээр, сая.төг/				Зээлийн өрийн үлдэгдэл, сая.төг			
		2014 1 - 5 сар		2015 1 - 5 сар		2014 1 - 5 сар		2015 1 - 5 сар	
		Зээлд/тоо	Дүн	Зээлд/тоо	Дүн	Зээлд/тоо	Дүн	Зээлд/тоо	Дүн
1	Лизингийн зээл	2	2.2	1	0.9	5	2.7	3	1.1
2	Хадгаламж барьцаалсан зээл	19	196.1	31	83.9	8	88.5	21	79.3
3	Цалингийн зээл	69	391.6	45	166.3	133	793.9	131	574.8
4	Тэтгэврийн зээл								
5	Малчны зээл								
6	Хэрэглээний зээл								
7	Төслийн зээл	2	750.0			3	776.0	3	752.5
8	Хөрөнгө оруулалтын зээл					4	327.6	4	253.6
9	Орон сууц, хашаа байшингийн зээл	28	1276.9	10	460.3	96	4146.2	96	4260.2
10	ХАА-н зээл								
11	Бизнэсийн зээл /Бизнесийн, Ченжийн, Зээлийн шугам, Бөөний, бичил бизнесийн зээл/	3	46.0	2	31.5	1	60.0	7	94.8
12	Үнэт зүйл барьцаалсан зээл								
13	Картын зээл								
14	Бүлгийн зээл								
15	Бусад								
16	Нийт дүн	123	2662.7	89	742.9	250	6194.9	265	6016.2
16	1 ам.доллар / төгрөгөөр /	1907.3							

ЗЭЭЛИЙН БҮТЭЭГДЭХҮҮН БАНКУУДААР 2015 оны 5 сар

Д/д	Мэдээ	НИЙТ							
1	Төгрөгийн хадгаламжийн жилийн дундаж хүү /хувиар/	-							
2	Төгрөгийн зээлийн жилийн дундаж хүү /хувиар/	-							
Зээлийн бүтээгдэхүүн		Олгосон зээл /өссөн дүнгээр, сая.төг/				Зээлийн өрийн үлдэгдэл, сая.төг			
		2014 1 - 5 сар		2015 1 - 5 сар		2014 1 - 5 сар		2015 1 - 5 сар	
		Зээлд/тоо	Дүн	Зээлд/тоо	Дүн	Зээлд/тоо	Дүн	Зээлд/тоо	Дүн
1	Лизингийн зээл	2100	2659	1805	1819	4799	3054	4309	3095
2	Хадгаламж барьцаалсан зээл	7147	13945	9059	8082	5256	5700	7458	7059
3	Цалингийн зээл	4531	15517	4145	11285	6049	37818	6409	43224
4	Тэтгэврийн зээл	12941	101269	14530	7833	5675	10652	6829	14619
5	Малчны зээл	2504	6331	3190	9112	2933	6835	4072	10620
6	Хэрэглээний зээл	716	11346	687	1880	1621	4661	1744	5238
7	Төслийн зээл	60	1053	37	1128	276	3382	386	5082
8	Хөрөнгө оруулалтын зээл	22	1200	7	201	112	3710	113	3048
9	Орон сууц, хашаа байшингийн зээл	125	5165	106	4649	1034	28348	1061	28973
10	ХАА-н зээл	8	36	0	0	24	50	1	2
11	Бизнэсийн зээл /Бизнесийн, Ченжийн, Зээлийн шугам, Бөөний, бичил бизнесийн зээл/	1179	16278	834	13280	2634	41908	2695	38647
12	Үнэт зүйл барьцаалсан зээл	8	81800	0	0	0	0	0	0
13	Картын зээл	300	86	2277	268	136	137	175	191
14	Бүлгийн зээл	0	0	0	0	0	0	0	0
15	Бусад	67	969	33	428	153	2038	108	1189
16	Нийт дүн	31708	257652.6	36710	59965.2	30702	148293.0	35360	160988.7
16	1 ам.доллар / төгрөгөөр /								

Бүлэг 15. Төрийн санхүү

АЙМГИЙН НЭГДСЭН ТӨСВИЙН ОРЛОГО, оны үнээр, сая төгрөг

	2014 он I-V сар	2015 он I-V сар		Харьцуулсан хувь	
		Төлөвлө гөө	Гүйцэт гэл	2015 I-V / 2014 I-V	ТБ %
ОРОН НУТГИЙН ТӨСВИЙН ОРЛОГО					
БА ТУСЛАМЖИЙН ДҮН	5818.5	8494.7	8502.6	146.1	100.1
А. УРСГАЛ ОРЛОГО	2518.5	2627.7	2635.6	104.6	100.3
1. Татварын орлого	2343.3	2573.0	2588.3	110.5	100.6
1.1 Орлогын албан татвар	1956.7	2217.6	2098.9	107.3	94.6
а. Хувиараа аж ахуй эрхлэгчдийн	-	62.3	17.4		27.9
б. Хөрөнгө борлуулсны орлого		60.2	111.7		185.5
в. Орлого тодорхойлох боломжгүй иргэний	6.7	10.5	7.0	104.5	66.7
г. Цалингийн ашиг	1711.3	1883.9	1858.9	108.6	98.7
д. Үйл ажиллагааны орлого	238.7	200.7	103.9	43.5	51.8
1.2. Өмчийн татвар	182.8	175.0	180.6	98.8	103.2
ҮХЭХөрөнгийн, бууны татвар	67.1	75.6	83.9	125.0	111.0
авто өөрөө явагч хэрэгслэлийн	115.7	99.4	96.7	83.6	97.3
1.4. Бусад татвар	203.8	180.4	308.8	151.5	171.2
а. Улсын тэмдэгтийн хураамж	98.1	83.3	74.0	75.4	88.8
б. Газрын төлбөр	51.1	37.0	96.0	187.9	259.5
в. Ойгоос хэрэглээний мод, түлээ ашигласны төлбөр	9.8	30.8	7.2	73.5	23.4
г. Хайгуулын болон ашиглалтын лицензийн төлбөр	-	0.0	0.0		
д. Ашигт малтмалын нөөцийн төлбөр	-	0.0	0.0		
е. Агнуурын нөөц ашигласны төлбөр	31.3	-	110.5	353.0	
ё. Түгээмэл тархацтай а/м бусад нөөц ашигласны төлбөр	5.3	10.0	4.4	83.0	44.0
ж. Рашаан ус ашигласны төлбөр	6.2	10.0	7.5	121.0	75.0
Хог хаягдлын үйлчилгээний хураамж	2.0	9.3	9.2	460.0	98.9
-	-				
и. Алтны үнийн өсөлтийн албан татвар					
2. Татварын бус орлого	175.2	54.7	47.3	27.0	86.5
а. Хувьцааны ноогдол ашиг	-	-	-		
б. Хүү торгуулийн орлого	19.4	24.7	8.0	41.2	32.4
в. Төсөвт газрын өөрийн орлого					
г. Нэр заагдаагүй орлого	155.8	30.0	39.3	25.2	131.0

АЙМГИЙН НЭГДСЭН ТӨСВИЙН ОРЛОГО, оны үнээр, сая төгрөг

	2014 он I-V сар	2015 он I-V сар		Харьцуулсан хувь	
		Төлөвлө гөө	Гүйцэт гэл	2015 I-V / 2014 I-V	ТБ %
Б. ХӨРӨНГИЙН ОРЛОГО	0.0	0.0	0.0		
хөрөнгө худалдсаны орлого	0	-	-		
В. ТУСЛАМЖИЙН ОРЛОГО	3300.0	5867.0	5867.0	177.8	100.0
а. НӨАТ-ын шилжүүлэг	-	-	-		
б. Улсын төсвийн санхүүгийн дэмжлэг	3300.0	5867.0	5867.0	177.8	100.0
Улсын төсвийн санхүүжилт	-				
Тусгай зориулалтын шилжүүлэг	9338.5	16762.8	16762.8	179.5	100.0

Улсын төвлөрсөн төсөвт төвлөрүүлэх орлогын төлөвлөгөөний биелэлт, оны үнээр, сая төгрөг

	2014 он I-V сар	2015 он I-V сар		Харьцуулсан хувь	
		Төлөвлө гөө	Гүйцэт гэл	2015 I-V / 2014 I-V	ТБ %
БҮГД ДҮН	886.2	836.5	788.3	89.0	94.2
ААНБ-ын орлогын а/татвар	97.7	67.2	74.2	75.9	110.4
нэмэгдсэн өртгийн татвар	598.7	496.7	546.2	91.2	110.0
онцгой албан татвар	125.8	34.3	32.9	26.2	95.9
Цалин хөлс түүнтэй адилтгах орлого хувьцааны ноогдол а/татвар	-		0.0		
Ашигт малтмалын нөөц ашигласны төлбөр	50.2	220.5	56.9	113.3	25.8
Агаарын бохирдлын төлбөр	13.8	17.8	78.1	565.9	438.8

АЙМГИЙН ТӨСВИЙН ОРЛОГО, сая төгрөг

	2014 он I-V сар	2015 он I-V сар		Харьцуулсан хувь	
		Төлөвлө гөө	Гүйцэт гэл	2015 I-V / 2014 I-V	ТБ %
Аймгийн төсвийн орлого	3404.7	3464.2	3423.9	100.6	98.8
Улсын төвлөрсөн төсөвт	886.2	836.5	788.3	89.0	94.2
Аймгийн төсөвт	2518.5	2627.7	2635.6	104.6	100.3

УЛС, ОРОН НУТГИЙН ТӨСВИЙН ЗАРЛАГА, оны үнээр

(сая төгрөг)

Зарлагын төрөл	2014 оны I-V сар*	2015 оны I - V сар			2015 I-V / 2014 I-V*	Дүнд эзлэх хувь, %	
		Төлөв лөгөө	Гүйцэтгэл	ТБ %		2014 I-V сар	2015 I-V сар
БҮХ ЗАРЛАГЫН ДҮН	12661.5	24657.1	21401.5	86.8	169.0	100.0	100.0
Цалин хөлс	6544.5	13052.4	12311.7	94.3	188.1	51.7	57.5
НДШ	716.2	1435.7	1336.7	93.1	186.6	5.7	6.2
Бусад зардал	2499.7	5481.2	3773.3	68.8	151.0	19.7	17.6
Урсгал шилжүүлэг	647.7	1168.2	943.3	80.7	145.6	5.1	4.4
Хөрөнгө оруулалт	720.0	192.0	47.0	24.5	6.5	5.7	0.2
Нийгмийн халамж үйлчилгээ	1533.3	3327.6	2989.5	89.8	195.0	12.1	14.0
Махны нөөц					0.0	0.0	0.0
Замын сан							0.0
Халамжийн сан							0.0
Их засвар	-	-	-				
Төсөвт Өглөг	128.6	-	262.3	204.0	204.0		
байгуу-ын Авлага	69.4		70.2	101.2	101.2		
Орон нутаг	4626.0	7985.1	6649.1	83.3	143.7	36.5	31.1
Боловсрол, соёл	6696.3	14236.6	12635.2	100.0	188.7	52.9	59.0
Эрүүл мэнд, спорт	1011.0	2267.0	1989.1	87.7	196.7	8.0	9.3
Соёл спорт	248.8	-	-			2.0	
Барилга, хот байгуулалт	54.9	113.1	85.2			0.4	0.4
Хүн амын хөгжил, нийгмийн хамгаалал	24.4	55.3	42.9	19.5	175.8	0.2	0.2
Бусад	-						

ТӨСӨВТ БАЙГУУЛЛАГЫН ӨГЛӨГ, 5 - р сарын эцэст

\ нэр төрлөөр, сая төгрөг \

Нэр төрөл	Эхний үлдэгдэл	Эцсийн үлдэгдэл	Өсөлт, бууралт хувиар
Нийт өглөг	215.5	262.3	21.7
Цалин хөлс	32.0	68.8	115.0
НДШ	34.8	32.4	-6.9
ЭМДШ			
Гэрэл цахилгаан	11.8	14.7	24.6
Түлш, халаалт	65.0	64.2	-1.2
Цэвэр бохир ус	5.5	6.8	23.6
Гэрээт ажлын хөлс	5.7	3.1	
Бичиг хэрэг	0.6	0.7	16.7
Тээвэр, шатахуун	17.8	28.4	59.6
БҮТЭЗ	4.0	4.3	7.5
Шуудан холбоо	1.3	1.3	
Албан томилолт	3.5	3.4	-2.9
Хоол хүнс	16.5	15.3	-7.3
Эм, бэлдмэл, эмнэлэгийн хэрэгслэл	9.5	9.7	2.1
Бусад зардал	6.7	8.7	29.9
Урсгал засвар	0.8	0.5	-37.5
Байрны түрээс			
АВЛАГА	70.2	70.2	0.0

Бүлэг 16. Гадаад худалдаа

ЭКСПОРТ, ИМПОРТ, гол нэрээр

Гол нэр төрөл	2014 1 - 5 сар		2015 1 - 5 сар		2014 2015
	Тоо хэмжээ	үнийн дүн /мян.ам доллар /	Тоо хэмжээ	үнийн дүн /мян.ам доллар /	
Нийт экспорт /үнийн дүн, мян.ам дол/	-	3.0	-	297.8	
Үхрийн мах /тн/					
Адууны мах /тн/			156.0	297.8	
Монгол гэр ш	3	3			
Чулуулгын дээж /тн/					
Эсгий /м2/					
Нийт импорт /үнийн дүн, мян.ам дол/	-	12439.1	-	9569.1	76.9
Банз, шилмүүст модны /МЗ/	1010.6	160.6	513.6	64.9	50.8
Цахилгаан /мян.квт.цаг/	46658.7	2550.61	53734.8	2261.1	115.2
Авто бензин /тн/	4208.8	4823.43	5848.2	4392.5	139.0
Дизель түлш /тн/	3149.3	3885.84	2760.8	2062.3	87.7
Суулгац, интоорын /ш/	2403	4.87			0.0
Суулгац, чацарганы /ш/	2386	1.69			0.0
Суулгац, алимны /ш/	1198	9.92			0.0
Суулгац, улаалзганы /ш/	750	1.48			0.0
Суулгац, үхэрийн нүд /ш/	750	1.48			0.0
Битум /тн/	590.1	341.11			0.0
Мебель тавилга	442	44.48	497	31.7	112.4
Овьёс /тн/	351.9	57.74	775.7	87.0	220.4
Хивэг /тн/	336.4	40.9	771	65.2	229.2
Улаанбуудай, үрийн / тн /	125	50.5			0.0
Гурил дээд зэрэг /тн/			50	10.5	
Гурил 1-р зэрэг /тн/	122	36.06	488	123.43	400.0
Чацарганы жүүс /мян.л/	88	302.06			0.0
Хүнсний ногоо / тн /	40.6	19.28	16.8	3.88	41.4
Жимс, Жимсгэнэ /тн/	20	33.55	39	52.4	195.0
Өндөг /мян.ш/	18	2.48	36	3.3	200.0
Хөц будаа /тн/	15	4.45	50.0	11.47	333.3
Чихэр /тн/	4.5	10.97	0.7	1.76	15.6
Ачааны авто машин, чиргүүл /ш/	4	45.84	7.0	56.87	175.0
Гал унтраагч /ш/	4	2.11			0.0
Гоймон улаанбуудайн /тн/	3.2	1.91			0.0
Суудлын авто машин /ш/	2	2.39	22.0	182.59	1100.0
Ундаа, Жүүс /мян.л/	0.8	0.81	10.4	2.22	1300.0
Жигнэмэг /тн/	0.7	1.45	0.2	0.24	28.6
Үр, сонгины /тн/	0.4	0.75			0.0
Гоймон, түргэн /тн/	0.2	0.2	0.2	0.12	100.0
Талх, талхан бүтээгдэхүүн /тн/	0.1	0.14			0.0
Цагаан будаа /тн/			10	5.58	
Ургамалын тос /тн/			0.1	0.19	
Өргөст хэмх /кг/			0.3	0.3	
Хийжүүлсэн ус /мян.л/			21.2	2.83	
Арвай /тн/			25	5.4	
Хүрээ, хаалганы /ш/			448	0.57	
Бүрээс, даавуун /м2/			403.2	0.28	
Зулхай /м2/			300	0.19	
Тосгуур, холигчийн хамт /ш/			24	0.54	
Хоолой, ган /тн/			2.1	1.32	
Холбох хэрэгсэл, сантехникийн /тн/			0.5	0.66	
Радиатор, ширмэн /тн/			18.9	21.12	
Хатаагч, ванны өрөөний /тн/			0.2	0.59	
Холбох хэрэгсэл, тавилгын /ш/			2353	1.05	
Түгжээ, хуванцар /ш/			35	0.04	
Цонх, хуванцар /ш/			496	64.26	
Гутал /хос/			16	0.32	
Хөрөөдөх машин /ш/			3	6.52	
Хаалга төмөр /ш/			12	0.97	
Холбогч хуванцар /тн/			0.9	1.49	
00 өрөөний суултуур /ш/			20	1.09	
Замын хавтан, явган хүний /кг/			2.6	0.2	
Хавтан хуванцар /ш/			805	6.66	
Поролон орны /тн/			0.6	0.86	
Хавтан, тавилгын /м2/			1497.1	3.99	
Хаалга модон /ш/			172	2.87	
Цонхны бусад хэрэгсэл /ш/			57	2.63	
Дамжуургын тууз /тн/			0.1	0.43	
Тоосго /тн/			133.1	22.71	

Бүлэг 17. Үнэ

УВС ЛОН МИННЭМБЕРИЙН ОЙСЫН ӨСӨЛ

2015 ОО 5 ОО

	2015-05	2015-05	2015-05	2015-05
	2010-12	2014-05	2014-12	2015-04
ЕРӨНХИЙ ИНДЕКС	159.1	110.0	102.7	100.3
01. ХҮНСНИЙ БАРАА, СОГТУУРУУЛАХ БУС УНДАА	160.2	107.2	104.1	99.3
01.1 ХҮНСНИЙ БАРАА	154.6	103.3	101.9	99.3
01.1.1 ТАЛХ, ГУРИЛ, БУДАА	139.6	115.1	100.8	99.9
01.1.2 МАХ, МАХАН БҮТЭЭГДЭХҮҮН	209.1	88.9	107.6	100.1
01.1.4 СҮҮ,СҮҮН БҮТЭЭГДЭХҮҮН, ӨНДӨГ	124.2	102.1	87.3	90.1
01.1.5 ТӨРӨЛ БҮРИЙН ӨӨХ, ТОС	106.5	100.0	100.0	100.0
01.1.6 ЖИМС, ЖИМСГЭНЭ	194.9	112.6	100.0	100.0
01.1.7 ХҮНСНИЙ НОГОО	170.9	93.4	113.0	101.3
01.1.8 СААХАР, ЖИМСНИЙ ЧАНАМАЛ, ЗӨГИЙН БАЛ, ЧИХЭР, ШОКОЛАД	141.4	106.0	100.8	100.0
01.1.9 ХҮНСНИЙ БУСАД БҮТЭЭГДЭХҮҮН	185.5	105.2	100.0	100.0
01.2 СОГТУУРУУЛАХ БУС УНДАА	237.5	163.1	129.3	100.0
02. СОГТУУРУУЛАХ УНДАА, ТАМХИ, МАНСУУРУУЛАХ БОДИС	205.7	112.5	104.2	101.7
02.1 СОГТУУРУУЛАХ УНДАА	173.2	114.2	110.0	103.6
02.2 ТАМХИ	250.2	111.1	99.3	100.0
03. ХУВЦАС, БӨС БАРАА, ГУТАЛ	195.2	118.9	105.8	102.0
03.1 ХУВЦАС, БӨС БАРАА	183.1	119.1	104.8	100.4
03.1.1 ХӨВӨН, БӨС, БАРАА	152.2	103.3	100.0	100.0
03.1.2 БҮХ ТӨРЛИЙН ХУВЦАС	186.1	118.5	105.4	100.4
03.1.3 ЖИЖИГ ЭДЛЭЛ ХЭРЭГСЭЛ	173.0	146.8	100.5	100.0
03.2 ГУТАЛ	224.2	118.3	107.9	105.5
04. ОРОН СУУЦ, УС,ЦАХИЛГААН, ХИЙН БОЛОН БУСАД ТҮЛШ	127.4	100.3	92.4	95.4
04.1 ОРОН СУУЦНЫ БОДИТ ТҮРЭЭС	125.0	125.0	100.0	100.0
04.2 ОРОН СУУЦНЫ ТЕХНИКИЙН БОЛОН ЗАСВАРЫН ҮЙЛЧИЛГЭЭ	132.2	100.8	100.0	100.0
04.3 УСАН ХАНГАМЖ БОЛОН ОРОН СУУЦНЫ БУСАД ҮЙЛЧИЛГЭЭ	136.3	109.6	108.0	100.0
04.4 ЦАХИЛГААН, ХИЙН БОЛОН БУСАД ТҮЛШ	120.0	97.7	81.3	88.7
05. ГЭР АХУЙН ТАВИЛГА, ГЭР АХУЙН БАРАА	171.2	111.0	101.0	100.2
05.1 ГЭР АХУЙН ТАВИЛГА, ХЭРЭГСЭЛ, ХИВС БОЛОН ШАЛНЫ БУСАД ДЭВСГЭР	168.4	110.7	102.8	100.0
05.2 ГЭР АХУЙН ОЁМОЛ, НЭХМЭЛ ЭДЛЭЛ	232.1	123.1	100.0	100.0
05.3 ГЭР АХУЙН ЦАХИЛГААН БАРАА	134.8	108.6	99.4	101.9
05.4 ГЭР АХУЙН ШИЛЭН ЭДЛЭЛ, САВ СУУЛГА	230.8	110.2	100.0	100.0
05.5 ГЭР АХУЙ, ЦЭЦЭРЛЭГИЙН ЗОРИУЛАЛТАЙ ХӨДӨЛМӨРИЙН БАГАСЖ ХЭРЭГСЭЛ	179.0	100.0	101.8	100.0
05.6 ГЭР АХУЙН ЦЭВЭРЛЭГЭЭНИЙ БОЛОН БУСАД ЖИЖИГ БАРАА, ГЭРИЙН ҮЙЛЧИЛГЭЭ	158.1	115.5	100.7	100.0
06. ЭМ ТАРИА, ЭМНЭЛГИЙН ҮЙЛЧИЛГЭЭ	162.9	110.6	105.6	104.2
06.1 ЭМ ТАРИА, ЭМНЭЛГИЙН ХЭРЭГСЭЛ	161.2	103.3	101.5	99.9
06.2 АМБУЛАТОРЫН ҮЙЛЧИЛГЭЭ	185.6	165.1	150.0	150.0
06.3 ЭМНЭЛЭГТ ХЭВТЭЖ ҮЗҮҮЛСЭН ҮЙЛЧИЛГЭЭ	150.0	150.0	100.0	100.0
07. ТЭЭВЭР	132.8	104.5	104.1	102.3
07.1 ТЭЭВРИЙН ХЭРЭГСЛИЙН ХУДАЛДАН АВАЛТ	131.7	112.9	112.9	107.1
07.2 ХУВИЙН ТЭЭВРИЙН ХЭРЭГСЛИЙН ЗАСВАР, ҮЙЛЧИЛГЭЭ	137.5	100.6	99.9	100.0
07.3 ТЭЭВРИЙН ҮЙЛЧИЛГЭЭ	125.1	101.0	100.6	100.0
08. ХОЛБООНЫ ХЭРЭГСЭЛ, ШУУДАНГИЙН ҮЙЛЧИЛГЭЭ	94.8	98.9	99.5	100.0
09. АМРАЛТ,ЧӨЛӨӨТ ЦАГ,СОЁЛЫН БАРАА,ҮЙЛЧИЛГЭЭ	122.1	106.5	107.4	100.0
09.1 ДУУ,ДҮРС,ГЭРЭЛ ЗУРАГ, МЭДЭЭЛЛИЙГ БОЛОВСРУУЛАХ ТОНОГ ТӨХӨӨРӨМЖ	69.1	68.8	101.7	100.0
09.2 ЧӨЛӨӨТ ЦАГ,СОЁЛЫН ҮЙЛЧИЛГЭЭ	125.5	100.0	100.0	100.0
09.3 НОМ,СОНИН,БИЧГИЙН ХЭРЭГСЭЛ	170.8	139.0	112.8	100.0
10 БОЛОВСРОЛЫН ҮЙЛЧИЛГЭЭ	201.8	128.4	100.0	100.0
11. ЗОЧИД БУУДАЛ, НИЙТИЙН ХООЛ, ДОТ.БАЙРНЫ ҮЙЛЧИЛГЭЭ	193.2	113.0	101.8	100.0
11.1 НИЙТИЙН ХООЛНЫ ҮЙЛЧИЛГЭЭ	197.1	115.6	102.1	100.0
11.2 ЗОЧИД БУУДАЛ ДОТУУР БАЙРНЫ ҮЙЛЧИЛГЭЭ	173.3	100.0	100.0	100.0
12. БУСАД БАРАА, ҮЙЛЧИЛГЭЭ	181.7	115.2	100.2	100.0
12.1 ХУВЬ ХҮНД ХАНДСАН ҮЙЛЧИЛГЭЭ	202.8	119.5	100.0	100.0
12.3 САНХҮҮГИЙН ҮЙЛЧИЛГЭЭ	100.0	100.0	100.0	100.0

Гол нэрийн барааны үнэ 2015 он 5-р сар, 7 хоногоор

	I	II	III	IV		сарын дундаж өсөлт %	өмнөх сарын дунджаас өссөн буурсан %	сарын дундаж үнэ
	долоо хоног	долоо хоног	долоо хоног	долоо хоног				
Гурил, I зэрэг, кг	1000	1000	1000	1000		100.0	100.0	1000
Хонины мах, кг	6500	6600	6600	6500		100.0	100.8	6550
Үхрийн мах, кг	6500	6433	6500	6500		100.0	106.3	6483
Ямааны ястай мах	5000	5000	5000	5300		102.0	101.5	5075
Элсэн чихэр, кг	1833	1833	1833	1833		100.0	100.0	1833
Цагаан будаа, кг	2233	2233	2233	2233		100.0	100.0	2233
Шингэн сүү, л	1500	1500	1333	1200		93.0	89.1	1383
Ноолуурын үнэ, 1 кг	50000	50750	51500	48500		99.1	118.4	50188
Бензин, А-80, 1 литр	1670	1670	1670	1670		100.0	100.0	1670
Бензин, А-92, 1 литр	1940	1940	1940	1940		100.0	100.0	1940
Дизелийн түлш, 1 литр	1940	1940	1940	1940		100.0	100.0	1940

Бүлэг 18. Хөдөө аж ахуй

МАЛ ТӨЛЛӨЛТ, малын төрлөөр, жил бүрийн эхний 5 сарын байдлаар

	МЯН.ТОЛ					
	Төллөсөн хээлтэгч			Төллөлтийн хувь		
	2013 I-V	2014 I-V	2015 I-V	2013 I-V	2014 I-V	2015 I-V
Бүгд	752.3	797.5	936.1	83.8	83.4	85.9
Ингэ	2.4	2.5	2.6	43.4	42.4	41.3
Гүү	11.6	11.7	14.7	57.6	54.7	59.8
Үнээ	26.6	28.1	40.3	57.9	55.9	69.0
Эм хонь	383.3	414.8	492.1	85.3	85.2	87.6
Эм ямаа	328.4	340.5	386.3	87.2	87.0	87.9

МАЛ ТӨЛЛӨЛТ, малын төрлөөр, жил бүрийн эхний 5 сарын байдлаар

Сумын нэр	ТОЛГОЙ					
	Төллөсөн хээлтэгч			Төллөлтийн хувь		
	2013 I-V	2014 I-V	2015 I-V	2013 I-V	2014 I-V	2015 I-V
Баруунтуруун	12385	14763	19857	71.9	77.7	88.6
Бөхмөрөн	36149	30527	36618	88.9	69.3	80.1
Давст	22070	22316	27787	76.0	76.5	84.8
Завхан	23435	17729	31791	82.7	57.5	87.5
Зүүнговь	28608	28455	37995	85.9	76.1	86.9
Зүүнхангай	39305	37867	48896	81.5	74.3	85.7
Малчин	44786	46910	56024	90.1	87.9	94.9
Наранбулаг	60211	55997	74770	95.1	79.8	91.2
Өлгий	25155	33612	37047	82.2	93.5	87.1
Өмнөговь	52701	58411	67173	95.3	91.2	89.8
Өндөрхангай	55525	57020	63359	92.2	89.4	85.9
Сагил	40371	41475	49511	84.8	82.1	85.4
Тариалан	38129	40308	47567	96.1	91.9	91.3
Түргэн	29482	31416	35762	89.0	86.9	85.3
Тэс	75458	92124	92218	65.1	78.7	73.1
Ховд	38662	41533	45122	91.7	93.3	92.7
Хяргас	49468	55780	56985	90.6	94.7	88.3
Цагаанхайрхан	35605	38292	42367	81.2	85.1	83.4
Улаангом	44790	53037	65253	69.3	86.1	83.8
Аймгийн дүн	752295	797572	936102	83.8	83.4	85.9

ТӨЛ БОЙЖИЛТ, малын төрлөөр, жил бүрийн эхний 5 сарын байдлаар

МЯН.ТОЛ

	Бойжуулсан төл			Бойжилтын хувь		
	2013 I-V	2014 I-V	2015 I-V	2013 I-V	2014 I-V	2015 I-V
Бүгд	738.6	787.9	921.3	98.0	98.7	98.3
Ингэ	2.4	2.4	2.5	97.5	98.5	97.9
Гүү	11.3	11.4	14.4	97.1	97.2	97.9
Үнээ	26.2	27.7	39.8	98.2	98.5	98.6
Эм хонь	377.2	410.6	486.0	98.3	99.1	98.8
Эм ямаа	321.5	335.8	378.6	97.7	98.5	98.0

ТӨЛ БОЙЖИЛТ, малын төрлөөр, жил бүрийн эхний 5 сарын байдлаар

ТОЛГОЙ

Сумын нэр	Бойжуулсан төл			Бойжилтын хувь		
	2013 I-V	2014 I-V	2015 I-V	2013 I-V	2014 I-V	2015 I-V
Баруунтуруун	12169	14252	19586	96.3	95.6	98.6
Бөхмөрөн	35387	29019	34709	97.3	95.0	94.8
Давст	21920	22253	27679	99.3	99.7	99.5
Завхан	23410	17729	32233	99.8	100.0	99.8
Зүүнговь	28565	28402	37902	99.5	99.6	99.8
Зүүнхангай	37702	36706	47962	95.9	96.8	97.9
Малчин	43915	46516	54957	98.1	99.2	98.1
Наранбулаг	60179	55808	73453	99.9	99.6	98.2
Өлгий	25019	32946	36479	99.5	98.0	98.5
Өмнөговь	52803	58330	64683	99.8	99.8	96.3
Өндөрхангай	51774	55111	62068	92.7	96.6	98.0
Сагил	40011	41383	49236	98.9	99.8	99.4
Тариалан	37852	40181	46669	98.8	98.3	97.8
Түргэн	29407	31360	35559	99.7	99.8	99.4
Тэс	73189	91189	90137	97.0	99.0	97.7
Ховд	38234	40924	44499	98.9	98.5	98.6
Хяргас	47478	55183	56661	96.0	98.9	99.4
Цагаанхайрхан	35233	37957	41687	99.0	99.1	98.4
Улаангом	44353	52639	65125	99.0	99.2	99.8
Аймгийн дүн	738600	787888	921284	98.0	98.7	98.3

Төллөсөн эх, сумдаар

Сумын нэр	Төллөлийн хувь	Бойжилтын хувь	Бүгд	Төллөсөн эх				
				Үүнээс				
				ингэ	гүү	үнээ	хонь	ямаа
Баруунтуруун	88.6	98.6	19857	13	796	1907	8143	8998
Бөхмөрөн	80.1	94.8	36618	14	346	959	16637	18662
Давст	84.8	99.5	27787	31	201	1356	14025	12174
Завхан	87.5	99.8	31791	913	695	266	10460	19457
Зүүнговь	86.9	99.8	37995	94	1242	3236	22136	11287
Зүүнхангай	85.7	97.9	48896	8	1394	1918	26879	18697
Малчин	94.9	98.1	56024	71	893	2011	35960	17089
Наранбулаг	91.2	98.2	74770	328	825	1719	40069	31829
Өлгий	87.1	98.5	37047	218	217	425	13579	22608
Өмнөговь	89.8	96.3	67173	136	475	1393	31867	33302
Өндөрхангай	85.9	98.0	63359	72	1678	2743	31460	27406
Сагил	85.4	99.4	49511	38	705	2658	25782	20328
Тариалан	91.3	97.8	47567	73	207	815	26925	19547
Түргэн	85.3	99.4	35762	14	345	1134	20510	13759
Тэс	73.1	97.7	92218	317	1290	6442	65749	18420
Ховд	92.7	98.6	45122	112	854	1691	14805	27660
Хяргас	88.3	99.4	56985	42	625	1522	32739	22057
Цагаанхайрхан	83.4	98.4	42367	30	538	621	20091	21087
Улаангом	83.8	99.8	65253	47	1408	7496	34333	21969
Аймгийн дүн	85.9	98.3	936102	2571	14734	40312	492149	386336
ӨОМҮГ	83.4	98.7	797572	2458	11748	28092	414761	340513

Хорогдсон ба бойжсон төл, сумдаар

Сумын нэр	Дүн	Хорогдсон төл					Дүн	Бойжиж байгаа төл				
		Үүнээс						Үүнээс				
		Ботго	унага	тугал	хурга	ишиг		Ботго	унага	тугал	хурга	ишиг
БТ	271	1	21	40	91	118	19586	12	775	1867	8052	8880
БМ	1909	1	34	42	822	1010	34709	13	312	917	15815	17652
ДА	130	2	2	10	53	63	27679	29	199	1346	13982	12123
ЗА	78	0	0	0	30	48	32233	913	695	266	10430	19929
ЗГ	93	0	1	9	33	50	37902	94	1241	3227	22103	11237
ЗХ	1028	0	59	70	456	443	47962	8	1335	1848	26439	18332
МА	1067	6	31	51	470	509	54957	65	862	1960	35490	16580
НБ	1317	5	1	5	506	800	73453	323	824	1714	39563	31029
ӨЛ	568	10	1	9	188	360	36479	208	216	416	13391	22248
ӨГ	2490	0	23	5	1202	1260	64683	136	452	1388	30665	32042
ӨХ	1298	6	33	68	525	666	62068	66	1645	2675	30942	26740
СА	275	0	6	21	114	134	49236	38	699	2637	25668	20194
ТА	1047	2	3	24	460	558	46669	71	204	791	26533	19070
ТҮ	203	0	1	7	118	77	35559	14	344	1127	20392	13682
ТЭ	2081	4	5	78	564	1430	90137	313	1285	6364	65185	16990
Хо	623	8	50	63	184	318	44499	104	804	1628	14621	27342
ХЯ	324	0	18	15	123	168	56661	42	607	1507	32616	21889
ЦХ	680	8	20	16	233	403	41687	22	518	605	19858	20684
УГ	128	0	2	15	51	60	65125	47	1406	7481	34282	21909
Аймгийн	15610	53	311	548	6223	8475	921284	2518	14423	39764	486027	378552
	10694	37	317	420	4536	5384	787888	2422	11431	27672	410584	335779

ЗҮЙ БУС ХОРОГДСОН ТОМ МАЛЫН ТОО, малын төрлөөр
жил бүрийн 5 сарын 1-ны байдлаар

Малын төрөл	Хорогдсон мал/ мян.тол/			Оны эхний малд хорогдлын эзлэх хувь		
	2013 V	2014 V	2015 V	2013 V	2014 V	2015 V
Бүгд	19.6	7.1	7.0	1.0	0.3	0.3
Тэмээ	0.00	0.00	0.03	0.0	0.0	0.2
Адуу	0.8	0.4	0.4	1.1	0.5	0.5
Үхэр	1.2	0.5	0.5	1.1	0.4	0.3
Хонь	8	2.7	2.9	0.8	0.2	0.2
Ямаа	9.5	3.5	3.2	1.1	0.4	0.3

ЗҮЙ БУС ХОРОГДСОН ТОМ МАЛЫН ТОО, малын төрлөөр
жил бүрийн 5 сарын 1-ны байдлаар

Сумын нэр	Хорогдсон мал /толгой/			Оны эхний малд хорогдлын эзлэх хувь		
	2013 V	2014 V	2015 V	2013 V	2014 V	2015 V
Баруунтуруун	3358	1034	334	8.4	2.4	0.7
Бөхмөрөн	263	874	698	0.3	0.9	0.6
Давст	821	91	130	1.3	0.1	0.2
Завхан	46	690	12	0.1	0.8	0.0
Зүүнговь	251	120	196	0.3	0.1	0.2
Зүүнхангай	1136	306	556	1.1	0.3	0.4
Малчин	580	382	359	0.5	0.3	0.3
Наранбулаг	964	296	298	0.7	0.2	0.2
Өлгий	16	61	166	0.0	0.1	0.2
Өмнөговь	24	0	1033	0.0	0.0	0.6
Өндөрхангай	7545	1166	418	5.7	0.8	0.2
Сагил	241	86	187	0.2	0.1	0.1
Тариалан	338	276	735	0.4	0.3	0.6
Түргэн	326	177	145	0.5	0.2	0.2
Тэс	1733	467	553	0.7	0.2	0.2
Ховд	241	406	456	0.2	0.4	0.4
Хяргас	1235	296	386	1.0	0.2	0.2
Цагаанхайрхан	400	307	191	0.4	0.3	0.1
Улаангом	122	30	103	0.1	0.0	0.1
Аймгийн дүн	19640	7065	6956	1	0.3	0.3

ӨВЧНӨӨР ХОРОГДСОН МАЛЫН ТОО, сумаар
жил бүрийн 5 сарын 1-ны байдлаар

Малын төрөл	Өвчнөөр хорогдсон мал/мян.тол/			Зүй бусын хорогдолд өвчний хорогдлын эзлэх хувь		
	2013 V	2014 V	2015 V	2013 V	2014 V	2015 V
Бүгд	2.5	1.0	0.7	12.6	14.6	10.5
Тэмээ	0.0	-	-	0.0	-	-
Адуу	0.10	0.06	0.05	12.5	15.0	12.5
Үхэр	0.2	0.09	0.08	16.7	18.0	16.0
Хонь	1	0.4	0.27	12.5	14.8	9.3
Ямаа	1.2	0.5	0.3	12.6	6.8	9.4

ӨВЧНӨӨР ХОРОГДСОН МАЛЫН ТОО, сумаар
жил бүрийн 5 сарын 1-ны байдлаар

Сумын нэр	Өвчнөөр хорогдсон мал /толгой/			Зүй бусын хорогдолд өвчний хорогдлын эзлэх хувь		
	2013 V	2014 V	2015 V	2013 V	2014 V	2015 V
Баруунтуруун	376	157	53	11.2	15.2	15.9
Бөхмөрөн	-	0	0	-	-	-
Давст	26	0	0	3.2	-	-
Завхан	15	0	0	32.6	-	-
Зүүнговь	57	58	57	22.7	48.3	29.1
Зүүнхангай	125	81	134	11.0	26.5	24.1
Малчин	84	77	195	14.5	20.2	54.3
Наранбулаг	-	1	10	-	0.3	3.4
Өлгий	-	6	0	-	9.8	-
Өмнөговь	-	0	1	-	-	0.1
Өндөрхангай	1513	469	100	20.1	40.2	23.9
Сагил	51	0	16	21.2	0.0	8.6
Тариалан	84	60	9	24.9	21.7	1.2
Түргэн	18	12	16	5.5	6.8	11.0
Тэс	6	35	16	-	7.5	2.9
Ховд	0	0	0	-	0.0	-
Хяргас	112	62	99	9.1	20.9	25.6
Цагаанхайрхан	4	7	0	1.0	2.3	-
Улаангом	0	6	21	0.0	20.0	20.4
Аймгийн дүн	2471	1031	727	12.6	14.6	10.5

ХОРОГДСОН ТОМ МАЛЫН ТОО, малын төрлөөр

Сумын нэр	2014 -V	оны эхний малд залгах хувь	бүгд	Үүнээс				
				тэмээ	адуу	үхэр	хонь	ямаа
Баруунтуруун	1034	0.7	334	1	44	45	109	135
Бөхмөрөн	874	0.6	698	2	28	39	307	322
Давст	91	0.2	130	2	3	27	42	56
Завхан	690	0.0	12	0	12	0	0	0
Зүүнговь	120	0.2	196	1	5	26	90	74
Зүүнхангай	306	0.4	556	0	63	59	220	214
Малчин	382	0.3	359	0	18	27	138	176
Наранбулаг	296	0.2	298	8	4	14	102	170
Өлгий	61	0.2	166	0	1	5	60	100
Өмнөговь	0	0.6	1033	0	13	22	501	497
Өндөрхангай	1166	0.2	418	0	39	34	180	165
Сагил	86	0.1	187	0	18	17	65	87
Тариалан	276	0.6	735	2	8	20	285	420
Түргэн	177	0.2	145	1	4	7	70	63
Тэс	467	0.2	553	2	10	45	278	218
Ховд	406	0.4	456	12	39	52	153	200
Хяргас	296	0.2	386	0	28	25	161	172
Цагаанхайрхан	307	0.1	191	0	13	10	73	95
Улаангом	30	0.1	103	0	8	27	36	32
Дүн	7065	0.3	6956	31	358	501	2870	3196

ӨВЧНӨӨР ХОРОГДСОН МАЛ, сумдаар

Сумын нэр	бүгд	Үүнээс					хорогдсон хээлтэг
		тэмээ	адуу	үхэр	хонь	ямаа	
Баруунтуруун	53	1	6	6	19	21	95
Бөхмөрөн	0	0	0	0	0	0	126
Давст	0	0	0	0	0	0	9
Завхан	0	0	0	0	0	0	7
Зүүнговь	57	1	0	8	20	28	38
Зүүнхангай	134	0	13	16	53	52	132
Малчин	195	0	11	17	67	100	174
Наранбулаг	10	4	0	1	2	3	90
Өлгий	0	0	0	0	0	0	23
Өмнөговь	1	0	0	1	0	0	75
Өндөрхангай	100	0	4	9	46	41	104
Сагил	16	0	1	4	4	7	11
Тариалан	9	0	0	0	3	6	154
Түргэн	16	0	0	0	6	10	38
Тэс	16	0	0	5	4	7	261
Ховд	0	0	0	0	0	0	157
Хяргас	99	0	4	4	43	48	121
Цагаанхайрхан	0	0	0	0	0	0	47
Улаангом	21	0	6	13	2	0	51
Дүн	727	6	45	84	269	323	1713

ХАА-Н БҮТЭЭГДЭХҮҮНИЙ ДУНДАЖ ҮНЭ, төг

			хэмжих нэгж	2014 оны 5 сар	2015 оны 4 сар	2015 оны 5 сар	2015V/ 2015 IV*100	2015 V / 2014 V*100
тэмээ	нас гүйцсэн	буур	тол	-				
		ат	тол	1200000	1100000	1200000	109.1	100.0
		ингэ	тол	-				
	өсвөр нөсны		тол					
	ботго		тол					
адуу	нас гүйцсэн	азарга	тол	-	1500000	1500000	100.0	
		морь	тол	937500	950000	900000	94.7	96.0
		гүү	тол	825000	800000	750000	93.8	90.9
	өсвөр насны		тол	650000	583350	537500	92.1	82.7
	унага		тол	350000				
үхэр	нас гүйцсэн	бух	тол	1500000	1300000	1300000	100.0	86.7
		шар	тол	1500000	1016600	1000000	98.4	66.7
		үнээ	тол	890000	833000	800000	96.0	89.9
	өсвөр насны		тол	600000	650000	529000	81.4	88.2
	тугал		тол					
хонь	нас гүйцсэн	хуц	тол	200000	170000	170000	100.0	85.0
		эр хонь	тол	185000	156700	158100	100.9	85.5
		эм хонь	тол	142500	111250	107300	96.4	75.3
	эр ба эм төлөг		тол	82200	66250	61800	93.3	75.2
	хурга		тол	-	-	-		
ямаа	нас гүйцсэн	ухна	тол	150000	140000	140000	100.0	93.3
		эр ямаа	тол	112100	102500	96000	93.7	85.6
		эм ямаа	тол	90000	70000	70000	100.0	77.8
	эр ба эм борлон		тол	59500	47500	49200	103.6	82.7
	ишиг		тол	-	-	-		

ХАА-Н БҮТЭЭГДЭХҮҮНИЙ ДУНДАЖ ҮНЭ, төг

			хэмжих нэгж	2014 оны 5 сар	2015 оны 4 сар	2015 оны 5 сар	2015V/ 2015 IV*100	2015 V / 2014 V*100	
Мал, амьтны гаралтай бүтээгдэхүүн	мах ба бусад бүтээгдэхүүн	тэмээний	кг	5500	4500	4500	100.0		
		тахяаны	кг	-					
		гахайны	кг						
		өндөг	ш		400	400	100.0		
		зөгийн бал	кг	20000	20000	20000	100.0		
	сүү	ингэний	л	-	-	-			
		гүүний	л						
		богийн	л	1000	1200	1200	100.0	120.0	
	ноос, хөөвөр, хялгас, арьс, шир	тэмээний ноос	кг	-					
		ноолуур	кг	70000					
		бодын хөөвөр	кг						
		бодын хялгас	кг						
		тэмээний шир	ш	-	-	-			
		адууны шир	ш	-	25000	-			
		үхрийн шир	ш	21000	32500	-			
хонины шир		ш	6000	1000	1000	100.0	16.7		
ямааны арьс	ш	1000	-	500					
хонины ноос	кг								
ХАА-н бусад бүтээгдэхүүн	газар тариалан	улаан буудай	тн	650000	700000	700000	100.0	107.7	
		Задгай өвс	тн	-	-	-			
		Боодолтой өвс	ш	3930	4000	4250	106.3	108.1	
		хужир шүү	тн	-	-	-			
		Өргөст хэмх	кг						
		Сонгино	кг	1500	2000	2000	100.0	133.3	
		Чацаргана	кг	-	4000	-			
		Үхрийн нүд	кг						
		түлээний мод		м3	30000	62700	62700	100.0	209.0
		аргал		тн	-	-	-		
хөрсөн		тн	-	-	-				

ТАРИАЛСАН ТАЛБАЙ СУМААР, жил бүрийн
эхний 5 сарын байдлаар

□□□□□□□□	□□□□□□□□			Үр тариа					
	2014 I-Y	2015 I-Y	2015 I-Y/ 2014 I-Y	Үүнээс улаан буудай					
				2014 I-Y	2015 I-Y	2015 I-Y/ 2014 I-Y	2014 I-Y	2015 I-Y	2015 I-Y/ 2014 I-Y
Баруунтуруун	5532	4088.1	73.9	5400	4072	75.4	5400	4072	75.4
Бөхмөрөн	0.45	0.0							
Давст	10.7	0.5							
Завхан	0	0.4							
Зүүнговь	3.3	0.0							
Зүүнхангай	5.5	0.0							
Малчин	4	4.1	102.5						
Наранбулаг	0	45.9			3				
Өлгий	0	5.0							
Өмнөговь	23	24.5	106.5						
Өндөрхангай	65.2	0.0		50			50		
Сагил	0	173			170			150	
Тариалан	266.43	782.9	293.8	258.4	592	229.1	228	528	231.6
Түргэн	0	1.4							
Тэс	4.4	3.0	68.2						
Ховд	0	0.95							
Хяргас	0	0							
Цагаанхайрхан	2.5	0.0							
Улаангом	58	205.1	353.6	3.2	28		2	25	
Аймгийн дүн	7092.15	5334.88	75.2	5711.6	4865	85.2	5680	4775	84.1

ТАРИАЛСАН ТАЛБАЙ СУМААР, жил бүрийн
эхний 5 сарын байдлаар

сумын нэр	Төмс			Хүнсний ногоо			Тэжээлийн ургамал		
	2014 I-Y	2015 I-Y	2015 I-Y/ 2014 I-Y	2014 I-Y	2015 I-Y	2015 I-Y/ 2014 I-Y	2014 I-Y	2015 I-Y	2015 I-Y/ 2014 I-Y
Баруунтуруун	18.0	11.6	64.4	14	4.5	32.1	100		
Бөхмөрөн				0.45			0		
Давст	0.3	0.4		0.4	0.1	25.0	10		
Завхан					0.43		0		
Зүүнговь	1.5			1.8		0.0	0		
Зүүнхангай	1.0		0.0	0.7			3.8		
Малчин	2.0	2.3	115.0	2	1.8	90.0	0		
Наранбулаг		2.0			5.9		0	35	
Өлгий		2.0			1			2	
Өмнөговь	3.0	3.2	106.7	3	3.3	110.0	17	18	105.9
Өндөрхангай	2.1		0.0	0.6			12.5		
Сагил		2.0			1		0		
Тариалан	1.3	7.0	538.5	1.23	8.9	723.6	5.5	175	3181.8
Түргэн		0.6			0.8		0	0	
Тэс	2.4	2.0	83.3	2	1	50.0	0	0	
Ховд		0.5			0.49		0	0	
Хяргас									
Цагаанхайрхан	1.5		0.0	1		0.0	0	0	
Улаангом	15.9	97.0	610.1	25.4	80.1	315.4	13.5		
Аймгийн дүн	49.0	130.6	266.4	52.6	109.3	207.9	162.3	230	141.7

Бүлэг 19. Аж үйлдвэр

Аж үйлдвэрийн салбарын 2015 оны эхний 5 сарын
нийт бүтээгдэхүүн үйлвэрлэлт /оны үнээр/

Салбарын ангилал	Нийт бүтээгдэхүүн				2015 I-Y/ 2014 I-Y	Сая төг. Дүнд эзлэх хувь
	2014		2015			
	Ү	I-Y	Ү	I-Y		
1 Эрчим хүч түгээлт усан хангамж	142.6	1258.6	239.7	1919.4	152.5	57.2
үүнээс: дулаан	131.9	1207.4	228.2	1862.2	154.2	
цахилгаан	0.0	0.0	0.0	0.0	0.0	
усан хангамж	10.7	51.2	11.5	57.2	111.7	
2 Уул уурхайн олборлолт	0.0	485.4	0	317.7	65.5	9.5
үүнээс: алт	0.0	0.0	0.0	0.0	0.0	
нүүрс	0.0	485.4	0	317.7	65.5	
давс	0.0	0.0	0.0	0.0	0.0	
3 Боловсруулах үйлдвэр	203.8	822.5	501.6	1117.6	135.9	33.3
3а Хүнс ундааны үйлдвэрлэл	79.5	494.0	202	774.9	156.9	
үүнээс: мах махан бүтээгдэхүүн	2.9	18.0	3.1	20.1	111.7	
сүү сүүн бүтээгдэхүүн	1.5	4.5	5.1	8.7	193.3	
гурил гурилан бүтээгдэхүүн	57.1	340.5	53.6	237.0	69.6	
ундаа архи	5.7	85.4	132	489.6	573.3	
хүнсний бусад бүтээгдэхүүн	12.3	45.6	8.2	19.5	42.8	
3б бусад боловсруулах үйлдвэрлэл	124.3	328.5	191.6	342.7	104.3	
Үүнээс: хувцас үйлдвэрлэлт	1.4	11.5	0	4.2	36.5	
Мод модон бүтээгдэхүүний үйлдвэрлэлт			0.0		0.0	
барилгын материалын үйлдвэрлэлт	1.3	10.7	15.0	17.0	158.9	
барилгын материалын үйлдвэрлэлт	65.8	65.8	265.4	267.3	0.0	
арьс шир гутлын үйлдвэрлэл	18.9	69.4	8.9	39.9	57.5	
өлөн боловсруулалт	35.2	159.4	6.0	6.0	3.8	
бусад боловсруулах үйлдвэрлэлт			0.0			
үйлдвэрлэлт	1.7	11.7	4.3	8.3	70.9	
Бүгд	470.7	2566.5	741.3	3354.7	130.7	100.0
Борлуулалтын орлого /оны үнээр/	358.0	2995.0	509.9	3546.8	118.4	
Ажиллагсдын тоо	560	560	674	674	120.4	
Хөдөлмөрийн бүтээмж /сая төг/	0.7	4.6	0.9	5.0	108.6	

Аж үйлдвэрийн салбарын 2015 оны эхний 5 сарын
нийт бүтээгдэхүүн үйлвэрлэлт /2010 оны зэрэгцүүлэх үнээр/

Салбарын ангилал	Нийт бүтээгдэхүүн				2015 I-Ү/ 2014 I-Ү	сая төг. дэд салбараар дүнд эзлэх хувь
	2014		2015			
	Ү	I-Ү	Ү	I-Ү		
1 Эрчим хүч түгээлт усан хангамж	136.7	1175.0	145.1	1210.3	103.0	100.0
үүнээс: дулаан	128.7	1137.0	0.0	1167.8	102.7	97.0
цахилгаан	0.0	0.0	0.0	0.0	0.0	0.0
усан хангамж	8.0	38.0	8.6	42.5	111.8	3.0
2 Уул уурхайн олборлолт	1.1	302.6	0.0	166.0	54.9	100.0
үүнээс: алт	0.0	0.0	0.0	0.0	0.0	0.0
нүүрс	1.1	302.6	0.0	166.0	54.9	100.0
давс	0.0	0.0	0.0	0.0	0.0	0.0
3 Боловсруулах үйлдвэр	140.4	586.7	322.9	785.3	133.9	0.0
3а Хүнс ундааны үйлдвэрлэл	66.1	382.4	154.0	588.1	153.8	100.0
үүнээс: мах махан бүтээгдэхүүн	1.4	9.0	1.5	10.2	113.3	2.6
сүү сүүн бүтээгдэхүүн	0.7	2.4	2.5	4.4	183.3	1.1
гурил гурилан бүтээгдэхүүн	54.1	284.9	48.1	217.2	76.2	30.6
ундаа архи	3.9	55.8	94.6	339.6	608.6	63.2
хүнсний бусад бүтээгдэхүүн	6.0	30.3	7.4	16.8	55.4	2.5
3б бусад боловсруулах үйлдвэрлэл	74.3	204.3	168.9	197.2	96.5	100.0
Үүнээс: хувцас үйлдвэрлэлт	0.6	7.8	0.2	2.0	25.6	1.2
Мод модон бүтээгдэхүүний үйлдвэрлэлт	0.7	8.7	5.0	9.7	111.5	5.0
барилгын материалын үйлдвэрлэлт	33.6	33.6	145.0	145.0	0.0	78.0
арьс шир гутлын үйлдвэрлэл	15.8	49.2	9.3	28.7	58.3	11.6
елэн боловсруулалт	23.0	99.7	6.9	6.9	6.9	1.8
бусад боловсруулах үйлдвэрлэлт	0.6	5.3	2.6	5.0	94.3	2.4
Бүгд	278.2	2064.3	468.0	2161.6	104.7	100.0

Аж үйлдвэрийн салбарын бүтээгдэхүүн үйлдвэрлэлт
/дэд салбар, оны үнээр, сая төгрөг/

№	салбарын ангилал	Ү сар		хувь 2015 Ү / 2014 - Ү	дүнд эзлэх хувь	
		2014 - Ү	2015 - Ү		2014 - Ү	2015 - Ү
1 Дулаан түгээлт усан хангамж		142.6	239.7	168.1	30.3	32.3
үүнээс: дулаан түгээлт		131.9	228.2	0.0	28.0	30.8
цахилгаан		0.0	0.0	0.0	0.0	0.0
усан хангамж		10.7	11.5	107.5	2.3	1.6
2 Уул уурхай олборлолт		0.0	0	0.0	0.0	0.0
үүнээс: алт		0.0	0.0	0.0	0.0	0.0
нүүрс		0.0	0	0.0	0.0	0.0
давс		0.0	0.0	0.0	0.0	0.0
3 боловсруулах үйлдвэрлэл		203.8	501.6	246.1	43.3	67.7
3а Хүнс ундааны үйлдвэрлэл		79.5	202	254.1	16.9	27.2
үүнээс: мах махан бүтээгдэхүүн		2.9	3.1	106.9	0.6	0.4
сүү сүүн бүтээгдэхүүн		1.5	5.1	340.0	0.3	0.7
гурил гурилан бүтээгдэхүүн		57.1	53.6	93.9	12.1	7.2
ундаа архи		5.7	132	2315.8	1.2	17.8
хүнсний бусад		12.3	8.2	66.7	2.6	1.1
3б бусад боловсруулах үйлдвэрлэл		124.3	191.6	154.1	26.4	25.8
Үүнээс: хувцас үйлдвэрлэл		1.4	0	0.0	0.3	0.0
мод модон бүтээгдэхүүний үйлдвэрлэл		0.0	0.0	0.0	0.0	0.0
барилгын материалын үйлдвэрлэлт		1.3	15	1153.8	0.3	2.0
арьс шир гутлын үйлдвэрлэл		0.0	0.0	0.0	0.0	0.0
елэн боловсруулалт		65.8	265.4	0.0	14.0	35.8
бусад боловсруулах үйлдвэрлэлт		18.9	8.9	47.1	4.0	1.2
өмөн боловсруулалт		35.2	6.0	0.0	7.5	0.8
бусад боловсруулах үйлдвэрлэлт		0.0	0.0	0.0	0.0	0.0
Бүгд		470.7	741.3	157.5	100.0	100.0

Аж үйлдвэрийн салбарын бүтээгдэхүүний үйлдвэрлэлт

№	үйлдвэрлэсэн бүтээгдэхүүний нэр	хэмжих хэгж	үйлдвэрлэсэн бүтээгдэхүүн /биет хэмжээгээр/		2015 I-Y
			2014 I-Y	2015 I-Y	2014 I-Y
1	Дулаан	мян гкал	68.7	69.7	101.5
2	нүүрс	мян тн	31.3	17.2	55.0
3	гурил	мян тн	116.2	0	0.0
4	нарийн боов	тн	123	102.9	83.7
5	архи	мян л	0	26	
6	ундаа	мян л	1.8	0	0.0
7	гоймон	тн	2.6	0	0.0
8	чацарганы шүүс	мян л	5	3.9	78.0
9	чацарганы тос	кг	47.1	58.8	124.8
10	чацарганы сироп	мян л	11	50.4	458.2
11	варень	кг	82	294.9	359.6
12	иоджуулсан давс	тн	5	0	
13	талх	тн	32.6	46.6	142.9
14	хэрчсэн гурил	тн	0.5	0.8	160.0
15	тараг	мян л	3.8	1.2	31.6
16	жүүс	мян л	0	0	
17	хиам	тн	2.8	3	107.1
18	өлөн гэдэс	мян гог	43.4	3	6.9
19	цэвэр ус түгээлт	мян куб м	221.7	248	111.9
20	дээл	ш	94	58	61.7
21	эм хослол	хос	15	1	6.7
22	костюм пиджак	хос	3	0	0.0
23	ажлын хувцас	ш	21	0	0.0
24	сурагч форм	ш	1500	100	6.7
25	пальто	ш	23	5	21.7
26	булигар	мян кв м	0.3	0	0.0
27	шевро	мян кв м	0.4	0	0.0
28	хөх шир	тн	0.1	0	0.0
29	гутал	хос	1792	1239	69.1
30	хивэг	тн	4.2	0	0.0
31	тавилга	ш	15	7	46.7
32	малгай	ш	0	0	
33	морин хуур	ш	17	0	0.0
34	ногооны консерв	тн	0.1	0	0.0
35	бялуу	тн	6.4	2.5	39.1
36	эсгий гутал	хос			
37	арвайн гурил	тн	0.4	1.1	275.0
38	платье	ш	5	3	60.0
39	хантааз	ш	0	0	0.0
40	өмд	ш	0	0	0.0
41	пийшин	ш	82	0	0.0
42	сандал	ш	78	30	38.5
43	ширээ	ш	12	0	0.0
44	банш бууз	тн	0.3	0.1	33.3
45	гэрийн шаахай	хос	0	26	0.0
46	цэвэр ус	мян л	8.8	16.6	188.6
47	гэрийн хаалга	ш	9	8	88.9
48	гэрийн тооно	ш	2	7	350.0
49	гэрийн хаяавч	ш	2	2	100.0
50	гэрийн багана	хос	4	5	125.0
51	авдар	ш	3	5	166.7
52	гэрийн цагаан бүрээс	ш	29	7	24.1
53	эсгий	м	0	650	0.0
54	Хөнжлийн углаа даавуу	ком	0	8	0.0
55	хүүхдийн өлгий	ком	0	5	0.0
56	төрийн далбаа	ш	0	15	0.0
57	тоосго	мян ш	300.0	1100.0	366.7
58	вакум цонх	кв м	125	17	13.6
59	модон ор	ш	5	2	40.0
60	бетон зуурмаг	куб м			0.0
61	69 машины чиргүүл	ш			0.0
62	давс олборлолт	тн			0.0
63	гэрийн хөшиг	ш			0.0
64	хөнжил	ш			0.0
65	замын хавтан	мян ш	0	31.0	0.0
66	дээврийн хавтан	кв м	0	1138.1	0.0
67	болок	мян ш			0.0
68	цөцгийн тос	тн			0.0
69	унь	гэр			0.0
70	хашааны тор	мян м			0.0
71	борьдюр	мян ш			0.0
72	өнгөлгөөний тоосго	куб м			0.0
73	хүзүүний ороолт	ш			0.0
74	Гэрийн оосор бүс	гэр, ком			0.0
75	ааруул	тн			0.0
76	хөөсөндөр хавтан	куб м			0.0
77	шимийн архи	мян л			0.0
78	зайрмаг	мян ш	0	25.0	0.0
79	мах бэлтгэл	тн			0.0
80	гэрийн шаахай	хос	0	26	0.0
81	тэжээл	тн			0.0
82	напелон торт	тн			0.0
83	Хөнжлийн углаа даавуу	ком	0	8	0.0
84	тэмээний ноосон хөнжил	ш			0.0
85	гоожуур	ш		4	0.0
86	хүүхдийн өлгий	ком	0	5	0.0
87	төрийн далбаа	ш	0	15	0.0