



УВС АЙМГИЙН ЗАСАГ ДАРГЫН ДЭРГЭДЭХ
СТАТИСТИКИЙН ХЭЛТЭС



ᠤᠪᠪᠤ ᠠᠶᠢᠮᠭᠢᠢᠨ
ᠨᠢᠶᠢᠭᠭᠠᠮ ᠡᠳᠢᠶᠢᠨ
ᠵᠠᠰᠭᠢᠶᠢᠨ ᠪᠠᠶᠢᠳᠠᠯ

УВС АЙМГИЙН НИЙГЭМ ЭДИЙН ЗАСГИЙН БАЙДАЛ

2019/12

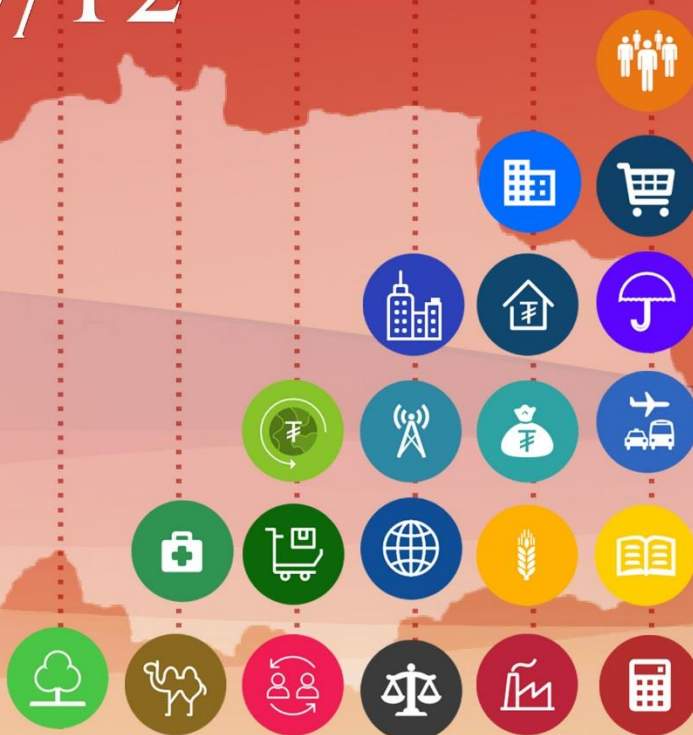

**УВС АЙМГИЙН ЗАСАГ ДАРГЫН ДЭРГЭДЭХ
СТАТИСТИКИЙН ХЭЛТЭС**

**УВС АЙМГИЙН НИЙГЭМ, ЭДИЙН
ЗАСГИЙН БАЙДАЛ**

**12 сар
2019**

Улаангом хот

СТАТИСТИКИЙН МЭДЭЭЛЛИЙГ ХЭРХЭН ХААНААС АВАХ ВЭ?

WWW.1212.MN СТАТИСТИКИЙН МЭДЭЭЛЛИЙН НЭГДСЭН САН

Статистик 

Мэдээ, мэдээлэл 

Номын сан 

Мэдлэгээ шалгах тоглоом 

Валютын ханш 



©2017

аппликейшнаас

СТАТИСТИКИЙН мэдээллээ аваарай

Data lab

тооллого судалгааны микро мэдээллийн сан



Social network

 www.facebook.com/StatisticMongolia/

 www.twitter.com/statistic_mn

Лавлах утас



1900-1212

Цахим шуудан



information@nso.mn

ГАРЧИГ

Ерөнхий тэмдэглэл.....	4
Статистик мэдээллийн өнгө, таних тэмдэг	5
Хэрэглэгчдэд лавлагаа	7
Товч танилцуулга	8
Үндсэн үзүүлэлт	53
III. Хүн ам	56
IV.Хөдөлмөр	57
VI. Нийгмийн даатгал, халамж	60
VII.Боловсрол	62
VIII. Эрүүл мэнд	65
X. Соёл, урлаг	68
XI. Байгаль орчин.....	69
XII. Гэмт хэрэг.....	70
XIV.Мөнгө, зээл	72
XV.Төрийн санхүү	72
XVI.Гадаад худалдаа	74
XVII. Үнэ	76
XVIII.Хөдөө аж ахуй	79
XIX. Аж үйлдвэр... ..	90
Хүн ам, малын тоо багаар	93

ТЭМДЭГЛЭГЭЭНИЙ ТАЙЛБАР :

1. Саруудыг ром тоогоор тэмдэглэв. (I, II, III , IV, V..... г.м)
I-XII жилийн эхний тухайн сарыг оруулсан өсөн нэмэгдэх дүнг харуулав.
2. Дараахь тэмдэглэлүүдийг ашиглав :
... мэдээлэл байхгүй
0.0 маш бага тоо
- гүйцэтгэл байхгүй
Д - дахин
3. Орон дэвшүүлэлтээс хамаарч зарим үзүүлэлтийн нийлбэр нь дүнтэйгээ, бүтцийг хувиар илэрхийлэхэд 100 хувиас бага зэрэг зөрөх тохиолдол байж болно.

4. Та цахим хэлбэрээр үзэж буй тохиолдолд танилцуулга дээрх QR кодыг ашиглан дэлгэрэнгүй мэдээллийг uvs.nso.mn сайтаас татан авч ашиглаж болно.



Үндэсний статистикийн хорооны даргын
2013 оны 12 сарын 06 өдрийн 113-т тоот
тушаалын гуравдугаар хавсралт

СТАТИСТИКИЙН МЭДЭЭЛЛИЙН ӨНГӨ, ТАНИХ ТЭМДЭГ

Д/д	Таних тэмдэг	Мэдээллийн нэр	Өнгө	Вэбийн өнгө R/G/B	Хэвлэлийн өнгө S/M/Y/K
1		Засаг захиргаа, нутаг дэвсгэр	Шар	255/212/0	0/15/100/0
2		Сонгууль	Шар	255/212/0	0/15/100/0
3		Хүн ам	Цайвар ногоон	128/195/66	55/0/100/0
4		Хөдөлмөр	Цайвар ногоон	128/195/66	55/0/100/0
5		Хүн амын амьжиргаа	Цайвар ногоон	128/195/66	55/0/100/0
6		Нийгмийн даатгал, халамж	Улаан	217/31/61	10/100/80/0
7		Боловсрол, шинжлэх ухаан	Шар	255/212/0	0/15/100/0
8		Эрүүл мэнд	Цайвар ногоон	128/195/66	55/0/100/0
9		Хүний хөгжил	Улаан	217/31/61	10/100/80/0
10		Соёл, аялал жуулчлал, биеийн тамир, спорт	Шар	255/212/0	0/15/100/0
11		Байгаль орчин	Ногоон	14/178/76	80/0/100/0
12		Гэмт хэрэг	Улаан	217/31/61	10/100/80/0

Д/д	Таних тэмдэг	Мэдээллийн нэр	Өнгө	Вэб-д R/G/B	Хэвлэлд S/M/Y/K
13		Үндэсний тооцоо	Хөх	23/71/158	100/85/0/0
14		Мөнгө, банк, даатгал	Хөх	23/71/158	100/85/0/0
15		Төрийн санхүү	Хөх	23/71/158	100/85/0/0
16		Төлбөрийн тэнцэл, гадаад худалдаа	Хөх	23/71/158	100/85/0/0
17		Үнэ	Хөх	23/71/158	100/85/0/0
18		Хөдөө аж ахуй	Улбар шар	248/165/26	0/40/100/0
19		Аж үйлдвэр	Цэнхэр	117/190/223	50/10/0/0
20		Тээвэр, харилцаа, холбоо	Цэнхэр	117/190/223	50/10/0/0
21		Худалдаа, үйлчилгээ	Цэнхэр	117/190/223	50/10/0/0
22		Барилга, орон сууц, нийтийн аж ахуй	Цэнхэр	117/190/223	50/10/0/0
23		Бизнес регистр	Цэнхэр	117/190/223	50/10/0/0
24		Дэлхийн улс орнуудын хөгжил	Хөх цэнхэр	64/133/197	75/40/0/0

Хэрэглэгчдэд зориулсан лавлагаа:

Аймгийн Статистикийн хэлтсээс гаргаж буй дараахь мэдээлэл, танилцуулга, тооллого, түүвэр судалгааны үр дүнг uvs.nso.mn хаягаар орох болон аймгийн Засаг даргын Тамгын газрын II байранд байрлуулсан электрон самбарыг ашиглан үзэж, холбогдох мэдээллээ авч болно. Үүнд :

- ✚ Аймгийн нийгэм эдийн засгийн байдлын танилцуулгууд
- ✚ Ажиллах хүчний үр дүнгийн танилцуулга
- ✚ Өрхийн нийгэм эдийн засгийн түүвэр судалгааны үр дүн
- ✚ 2010 оны Хүн ам орон сууцны тооллогын үр дүн, сум, багаар
- ✚ Аж ахуйн нэгжийн тооллогын үр дүн, аймгуудаар, сумдаар, 2010 он
- ✚ Судалгааны үр дүнгүүд
- ✚ 2013-2018 оны ХАА-н салбарын танилцуулга,
- ✚ 2013 -2018 оны Хүн ам, өрхийн төлөв байдал сэдэвт танилцуулга
- ✚ 2013-2018 оны Аймгийн үйлдвэр, үйлчилгээний салбарын танилцуулга
- ✚ 2013-2018 оны Хүн амын ажил эрхлэлтийн танилцуулга
- ✚ Аймгийн ДНБ үйлдвэрлэлт-2014 онд
- ✚ 2016 оны сар бүрийн танилцуулгууд
- ✚ 2017 оны сар бүрийн танилцуулгууд
- ✚ 2018 оны сар бүрийн танилцуулгууд
- ✚ Хүн амын хүрээлэн буй орчны танилцуулга
- ✚ Статистикийн эмхэтгэлүүд
- ✚ Статистикийн өврийн дэвтрүүд
- ✚ 2019 оны сар бүрийн танилцуулгууд

Улс, аймгийн мэдээлэл авах хаяг: uvs.nso.mn www.uvs.gov.mn

Мэдээллийн сангаас авах бол: www.1212.mn

Увс аймгийн Статистикийн хэлтсийн ажилтнуудтай харилцах хаяг :

uvs@nso.mn/ албаны хаяг /

Утас: 70452322,70453316, 99906004, 89610610, 95059079, 99760175,94000570





III. ХҮН АМ

3.1 Хүн амын тоо

Хүн ам, өрхийн мэдээллийн сангаас үндэслэн гаргасан хүн амын тоо 2019 оны жилийн эцсийн урьдчилсан дүнгээр 41.6 мянган эрэгтэй, 41.3 мянган эмэгтэй нийт 82.9 мянгад хүрч өмнөх оноос нийт хүн амын тоо 0.4 хувиар буюу 0.7 мянган хүнээр буурсан байна.

Зураг 3.1 Хүн амын тоо, мян.хүнээр, жилийн дундаж өсөлтийн хувь, онуудаар

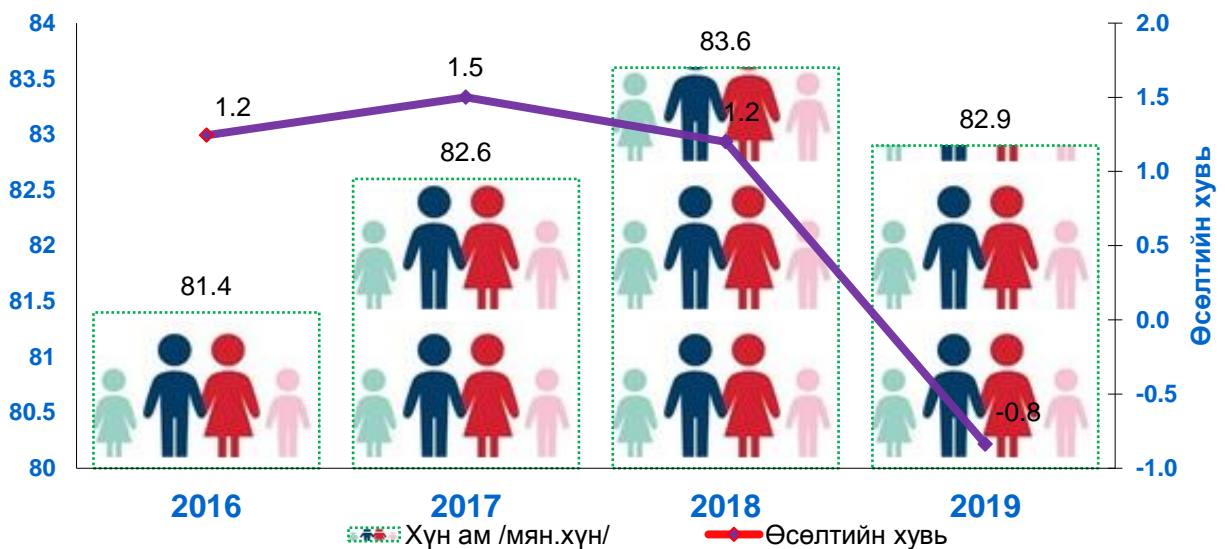

Зураг 3.2 Хүн амын тоо сумуудаар, нийт хүн амд эзлэх хувиар



Улаангом, Зүүнговь сумдын хүн амын тоо 0.2 хувиар өсч, бусад сумдын хүн амын тоо өнгөрсөн оноос 0.3 – 4.4 хувиар буурсан байна.

Наранбулаг, Өлгий, Өмнөговь, Ховд, Зүүнхангай сумдын хүн амын тоо аймгийн дунджаас 0 – 0.5 пунктээр бага, бусад сумдын хүн амын бууралтын хувь аймгийн дунджаас 0.2 – 3.6 пунктээр их байна.

Зураг 3.3 Хүн амын жилийн дундаж өсөлтийн хувь, сумдаар

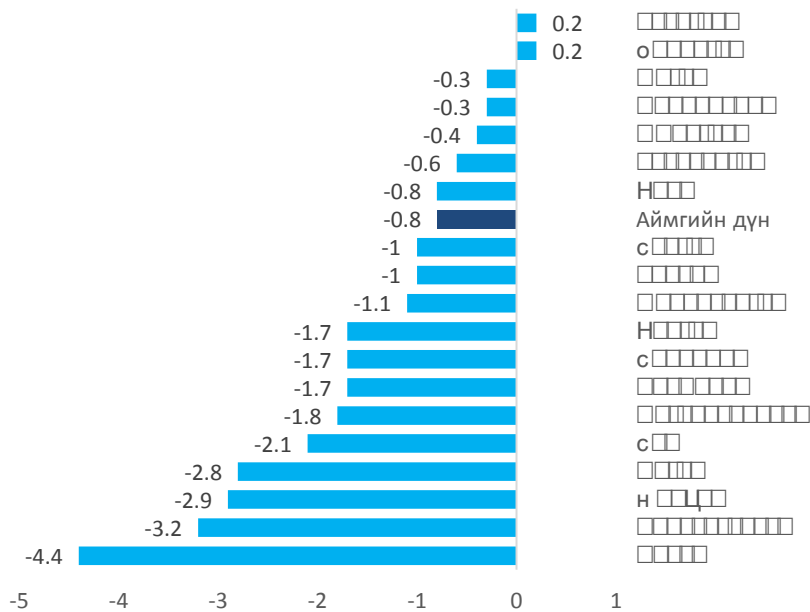

Зураг 3.4 Хүн амын нас хүйсийн суварга, 2019 он

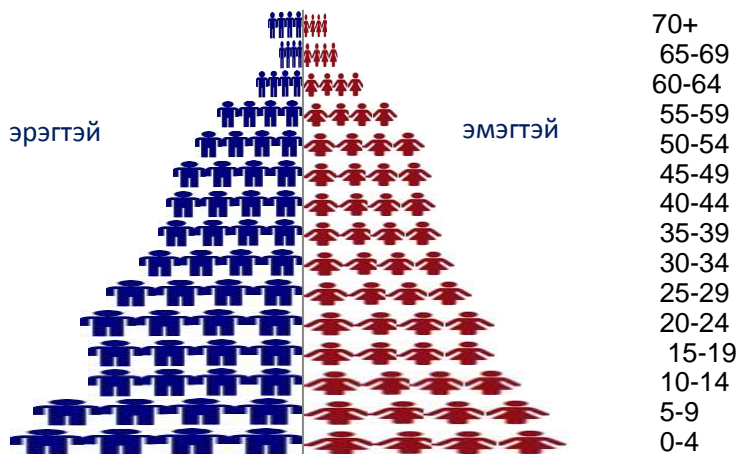

Хүн амын 33.8 хувийг /28.0 мянга/ 0-14 насны хүүхэд/ 60.9 хувийг /50.5 мянга/ хөдөлмөрийн насны хүн ам, 5.4 хувийг /4.4 мянга/ хөдөлмөрийн нас хэтэрсэн хүмүүс эзэлж 2018 онтой харьцуулахад хүүхдийн эзлэх хувь 0.4 пунктээр нэмэгдэж, хөдөлмөрийн нас хэтэрсэн хүн амын эзлэх хувь 0.2, хөдөлмөрийн насны хүн амын эзлэх хувь 0.1 пунктээр буурсан байна.

Нийт хүн амын 38.2 хувь нь Улаангом суманд оршин сууж, тэдгээрийн 33.3 хувийг 0-14 насны хүн ам, 60.9 хувийг 15-60 насны, 5.7 хувийг 60-с дээш насны хүн ам эзэлж байна.

Хүн амын насыг 2019 оны 12 сарын 31-тэй харьцуулж бүтэн насаар бодсон бөгөөд 70 ба түүнээс дээш насны 1775 өндөр настан, үүний 1153 нь эмэгтэйчүүд байгаа бөгөөд 103 настай 1 эмэгтэй хүн Бөхмөрөн сумын 2-р багт (Хар алтат) амьдарч байна.

21654 өрх байгаа нь өнгөрсөн оноос 1.8 хувиар буюу 393 өрхөөр буурч, нэг өрхөд дунджаар 3.8 хүн амьдарч байна.

Зураг 3.5 Өрхийн тоо, нэг өрхөд ноогдох хүний тоо, онуудаар

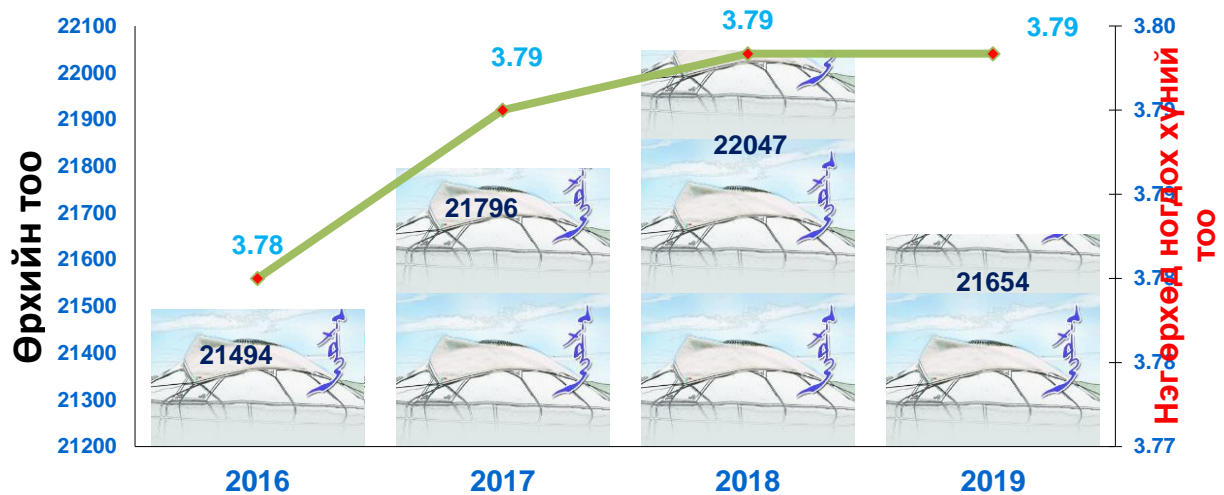

Нийт өрхийн 57.9 хувь нь аймаг, сумын төвд, 42.1 хувь нь хөдөөд амьдарч байна. Ам бүлийн тоогоор авч үзвэл нийт өрхийн 14.0 хувь нь нэг ам бүлтэй, 67.4 хувь нь 2-5 ам бүлтэй, 18.5 хувь нь 6-9 ам бүлтэй, 0.1 хувь нь арав ба түүнээс дээш ам бүлтэй өрхүүд байна.

3.2 Өрх, өрхийн зарим үзүүлэлт

2019 оны байдлаар бүтэн өнчин хүүхэд 73, хагас өнчин хүүхэд 1462 хүүхэд байна. Өнгөрсөн онтой харьцуулахад бүтэн өнчин хүүхдийн тоо 6.4 хувиар буурч, хагас өнчин хүүхдийн тоо 1.6 хувиар өссөн байна.

Зураг 3.6 Бүтэн болон хагас өнчин хүүхдийн тоо, онуудаар

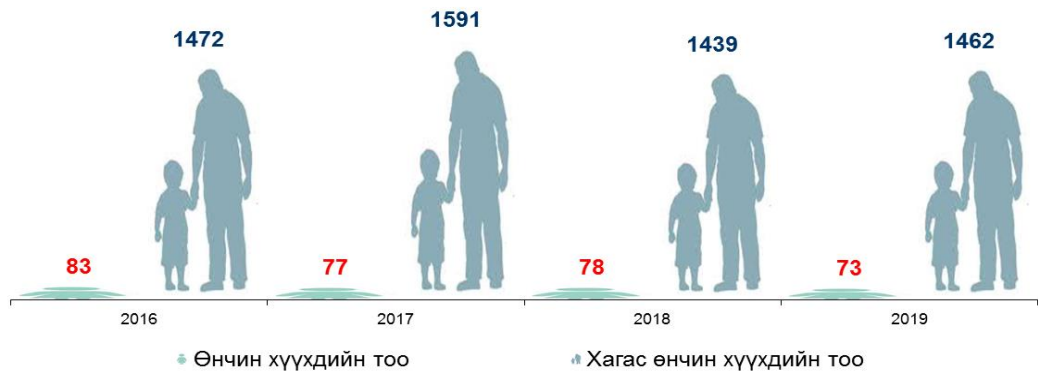

Аймгийн хэмжээнд өрх толгойлсон 2437 эцэг /эх/ байгаагийн 62.5 хувь нь 3 хүртлэх гишүүнтэй, 30.7 хувь нь 3-5 хүртлэх гишүүнтэй, 6.8 хувь нь 6 түүнээс дээш гишүүнтэй өрх эзэлж байна. Өрх толгойлсон эцэг эхийн тоо өмнөх оноос 4.7 хувиар өссөн байна.

Зураг 3.7 Өрх толгойлсон ганц бие хүний тоо, онуудаар

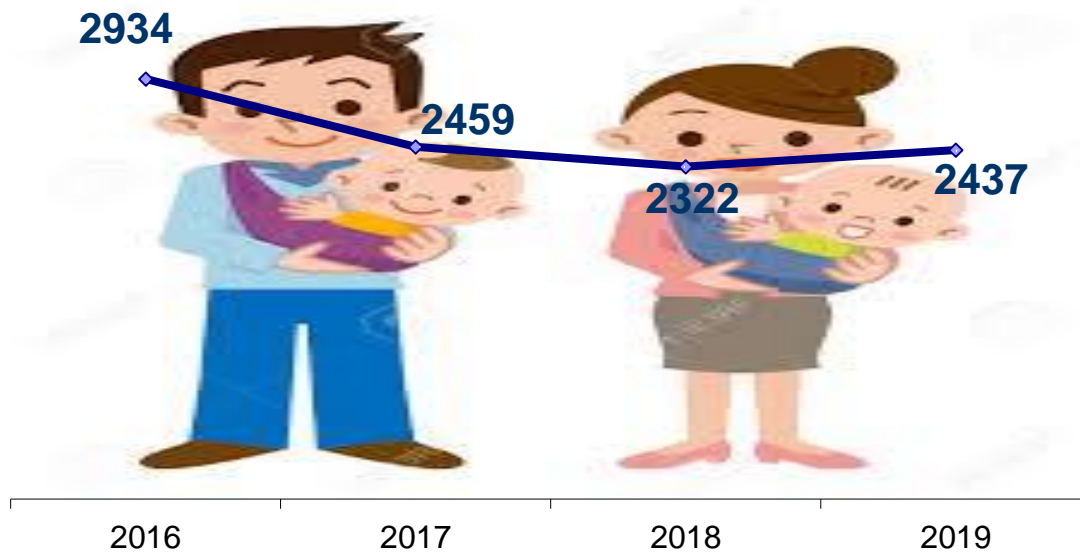

Нийт өрх толгойлсон 1975 эмэгтэй байгаагийн 62.4 хувь нь 3 хүртэл гишүүнтэй, 31.2 хувь нь 3-5 гишүүнтэй, 6,4 хувь нь 6 ба түүнээс дээш гишүүнтэй өрх байна. Харин 18 хүртэлх насны хүүхэдтэй өрх толгойлсон эх,эцэг 914, үүнээс өрх толгойлсон эх нь 754 байна.

Зураг 3.8 Өрх толгойлсон эмэгтэйчүүд, өрхийн гишүүдийн тоогоор, 2019 он

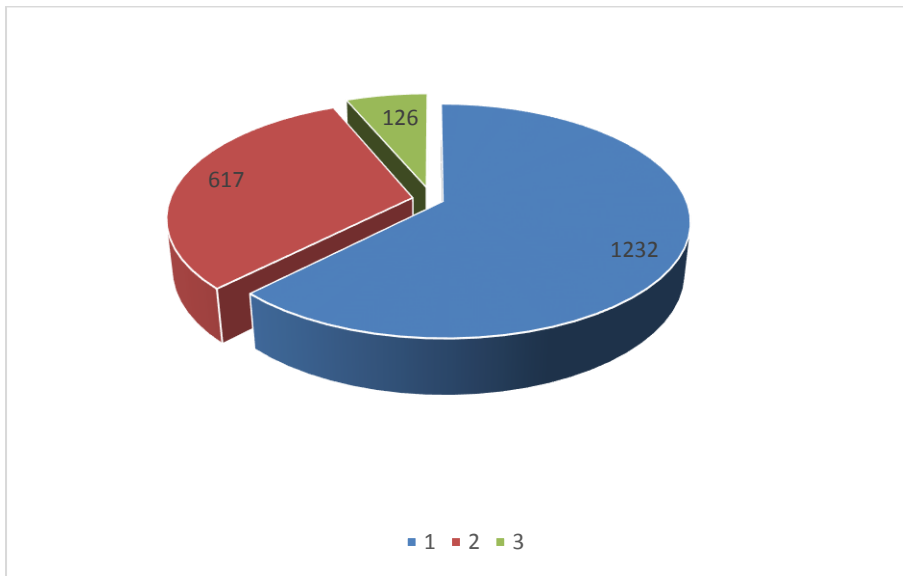

Хөгжлийн бэрхшээлтэй хүний тоо энэ оны урьдчилсан дүнгээр 4682 болж, өмнөх оноос 0.1 (2.8%) мянган хүнээр өсчээ.

Зураг 3.9 Хөгжлийн бэрхшээлтэй иргэдийн тоо

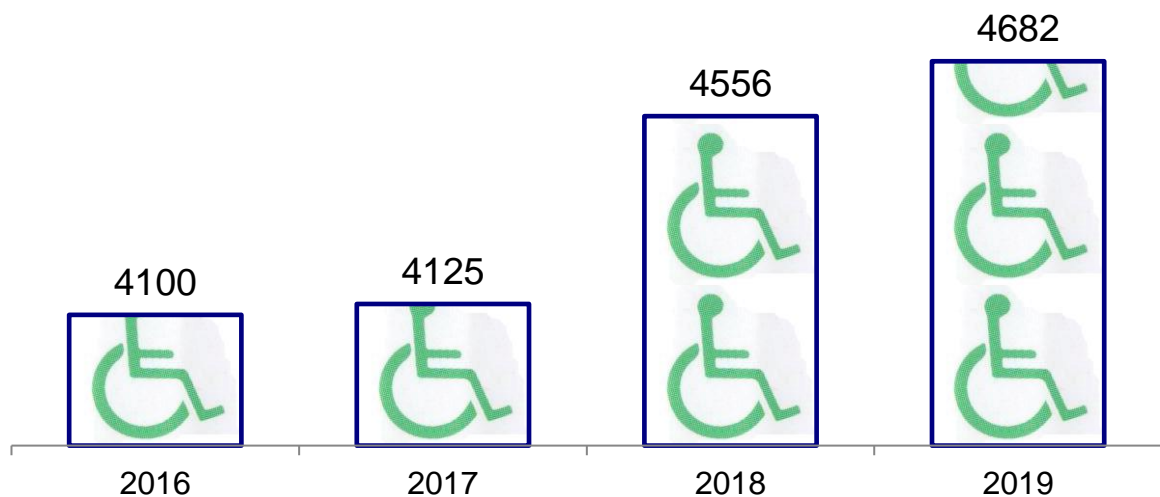

3.3 Төрөлт, нас баралт, цэвэр өсөлт

Иргэний бүртгэлийн мэдээгээр 2019 онд 1911 эхээс 2000 хүүхэд төрж бүртгүүлсэн нь Өмнөх оноос төрсөн эхийн тоо 3.7 хувиар буурч, хүүхдийн тоо өмнөх оны түвшинд байна.

450 хүн нас барсан нь өнгөрсөн оноос 9 хүнээр буюу 1.9 хувиар буурч, цэвэр өсөлт 1550 болж 0.6 хувиар өссөн байна.

Зураг 3.10. Хүн амын төрөлт, нас баралт, онуудаар

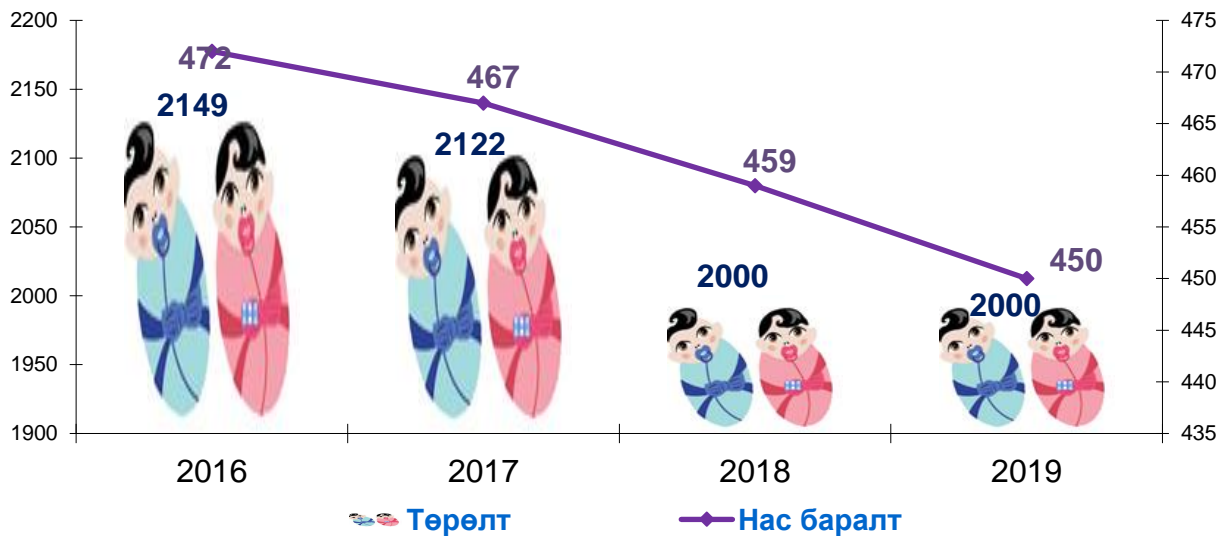

** Иргэний бүртгэлийн мэдээлэлээр

Төрөх үеийн хүйсийн харьцаа 103.3, нийт төрсөн хүүхдийн 50.8 хувийг эрэгтэй хүүхэд, 49.2 хувийг эмэгтэй хүүхэд эзэлж байна.

Иргэний бүртгэлийн байгууллагын мэдээгээр 2019 онд 2000 хүүхэд төрж, 450 хүн нас барсан, эмнэлэгийн мэдээгээр 1910 хүүхэд төрж, 432 хүн нас барсан байгаа бөгөөд бусад газраас ирж төрсөн, нас барсан хүний тоогоор болон бүртгэл он дамжиж хийгддэгтэй холбоотойгоор зөрүү үүссэн байна.

588 хосууд гэрлэлтээ батлуулж, 29 хос гэрлэлтээ цуцлуулсан байна. Өнгөрсөн онтой харьцуулахад гэрлэлтээ батлуулсан хосын тоо 4.1 хувиар өсч, цуцлуулсан хосын тоо 38.3 хувиар буурсан байна.

47 хүүхэд үрчлэгдсэн нь өнгөрсөн оноос 2.2 хувиар өссөн байна.

Зураг 3.11. Хүн амын гэрлэлт, цуцлалт, онуудаар

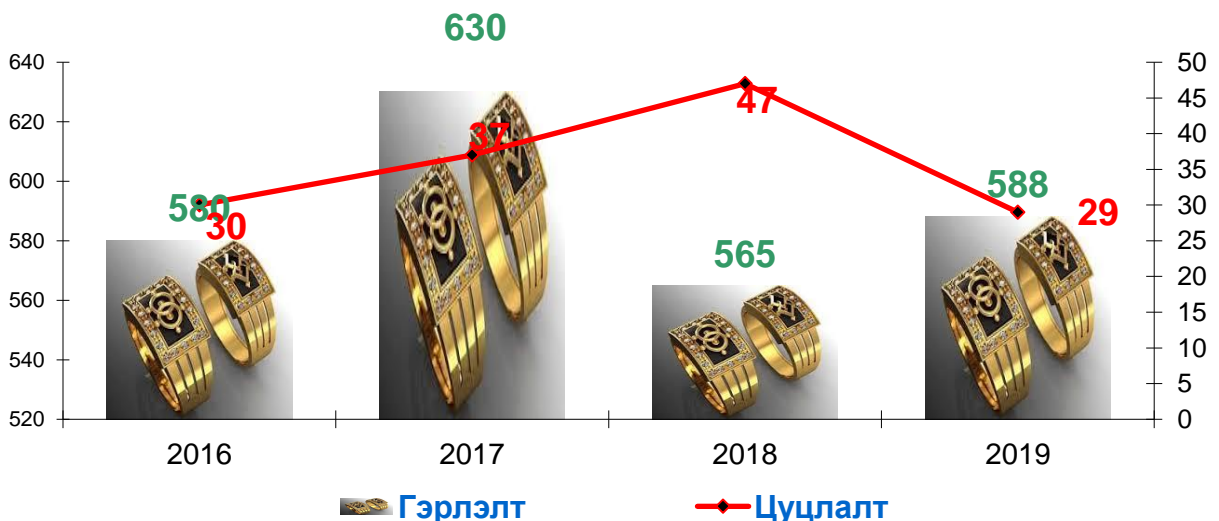

** Иргэний бүртгэлийн мэдээлэлээр

Эрүүл мэндийн газрын мэдээллээр аймгийн хэмжээнд 2019 онд 1892 эх амаржиж, 1910 хүүхэд төрж, мөн нас баралт 432 болж, өмнөх оны мөн үеэс амаржсан эх 4 (0.2%), төрсөн хүүхэд 2 (0.1%)-оор, нас баралт 25 (5.5%) -оор тус тус буурчээ. 1000 хүнд ноогдох төрөлт 21.2, нас баралт 4.7, цэвэр өсөлт 16.5 болов.

Өмнөх оны мөн үеэс 1000 хүнд ноогдох нас баралт 0.4 пунктээр, төрөлт 0.1 тус тус буурч, цэвэр өсөлт 0.2 пунктээр өсчээ.

Зураг 3.12 Төрсөн хүүхдийн тоо, онуудаар



Зураг 3.13 1000 хүнд ноогдох төрөлт, нас баралт, цэвэр өсөлт, жил бүрийн эцэст

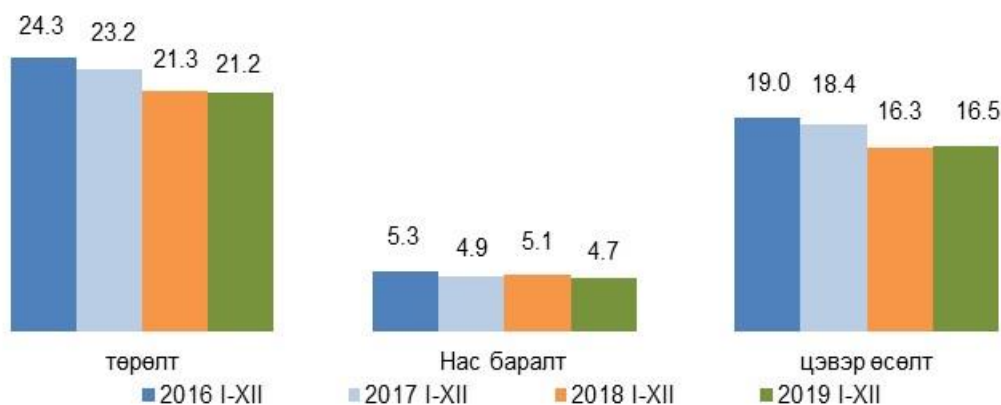

1000 хүн амд ноогдох төрөлтийн тоо өмнөх 3 жилийн дунджаас 1.7 пунктээр, нас баралтын тоо 0.4 пунктээр тус тус буурсан байна.

Гэрийн төрөлт 11 гарч өмнөх оноос 2 төрөлтөөр өсчээ. Нийт нас баралтын 15.3 хувийг эмнэлгийн нас баралт эзэлж өмнөх оны мөн үеэс 0.9 пунктээр буурсан байна.



IV. ХӨДӨЛМӨР

4.1 Шинэ ажлын байр болон бүртгэлтэй ажилгүйчүүд

Энэ онд аймгийн хөдөлмөр, халамжийн үйлчилгээний газарт бүртгүүлсэн ажил идэвхитэй хайж байгаа ажилгүй хүний тоо 701 болж, өнгөрсөн оны мөн үеийнхээс 105 (17.6 %) хүнээр өссөн байна. Аймгийн хэмжээнд 352 эмэгтэй ажил идэвхитэй эрж байгаа нь ажилгүйчүүдийн 50.2 хувийг эзэлж байна.

2019 онд бүртгүүлсэн, ажил идэвхитэй эрж байгаа ажилгүйчүүдийн тоо өмнөх 3 жилийн дунджаас 84 (10.7 %) ажилгүйчүүдээр буурсан байна. Бүртгэлтэй ажилгүйчүүдийн 15 (2.1 %) нь хөгжлийн бэрхшээлтэй иргэд байна.

Зураг 4.1 Бүртгэлтэй ажилгүйчүүдийн тоо, сүүлийн 5 жилээр

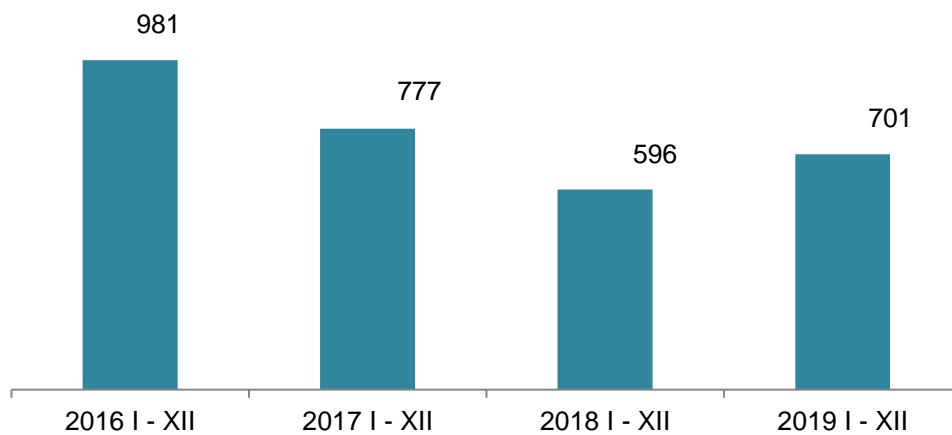

Аймгийн хөдөлмөр, халамжийн үйлчилгээний газарт энэ онд 3731 ажилгүй иргэн шинээр бүртгүүлж, бүртгэлтэй байсан ажилгүйчүүдээс 1651 иргэн ажилд зуучлагдан орж, 3730 иргэн ажил идэвхтэй хайхгүй байгаа шалтгаанаар бүртгэлээс хасагджээ.

Бүртгэлтэй ажилгүйчүүдийг насны бүлгээр авч үзвэл 14.3 хувь нь 15-24 насны, 36.8 хувь нь 25-34 насны, 26.8 хувь нь 35-44 насны, 18.4 хувь нь 45-54 насны, 3.4 хувь нь 55-59 насны, 0.3 хувь нь 60 дээш насны ажилгүйчүүд байна. Ажилгүйчүүдийн 25.0 хувь нь дээд, 12.7 хувь нь тусгай дунд болон мэргэжлийн анхан шатны, 53.1 хувь нь бүрэн ба бүрэн бус дунд боловсролтой, 9.2 хувь нь бага болон боловсролгүй хүмүүс байна.

Зураг 4.2 Бүртгэлтэй ажилгүйчүүд боловсролын түвшингээр

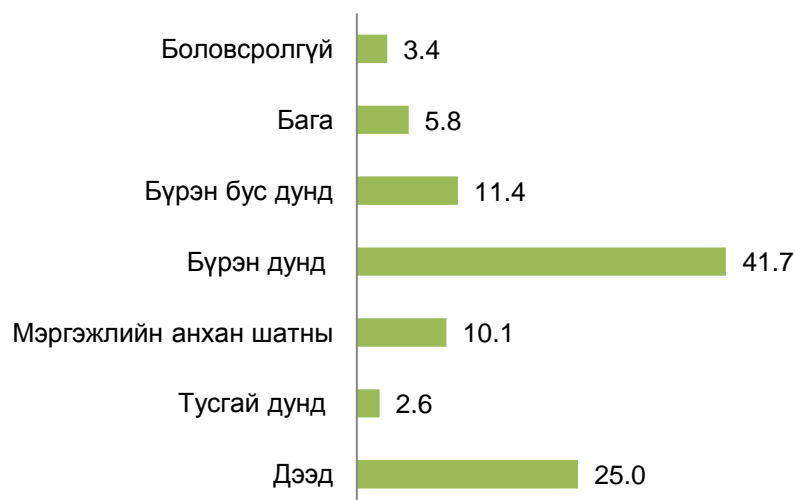

2019 онд 1394 ажлын байрны захиалга ирснийг өнгөрсөн оны мөн үетэй харьцуулахад 157 (12.7%) –оор өссөн байна.

Зураг 4.3 Ажлын байрны захиалга, ажилд орсон хүний тоо



Ажлын байрны захиалгыг эдийн засгийн ангиллаар нь авч үзвэл: барилгын салбар 31.1 % , үйлчилгээний бусад үйл ажиллагааны салбар 22.9 % , боловсролын салбар 13.3 % , бусад салбар 32.7 % эзэлж байна.

Зураг 4.4 Ажлын байрны захиалга салбарын ангиллаар , хувь

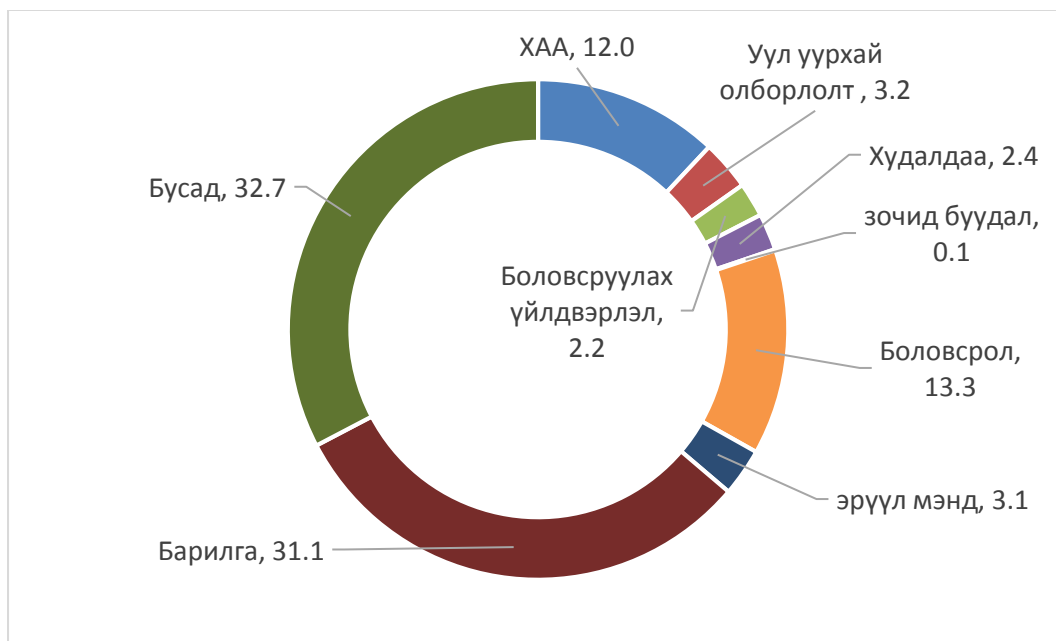

Ажлын байрны захиалгын 23.5 хувь нь мэргэжилтэний, 5.5 хувь нь техникч болон туслах дэд мэргэжилтэний, 5.9 хувь нь худалдаа үйлчилгээний ажилтны, 20.2 хувь нь үйлдвэрлэл, барилгын ажилтны, 20.7 хувь нь энгийн ажил мэргэжлийн, 24.2 нь бусад албан тушаалын захиалга байлаа.

Зураг 4.5 Ажлын байрны захиалгын эзлэх хувь, ажил мэргэжлийн ангиллаар

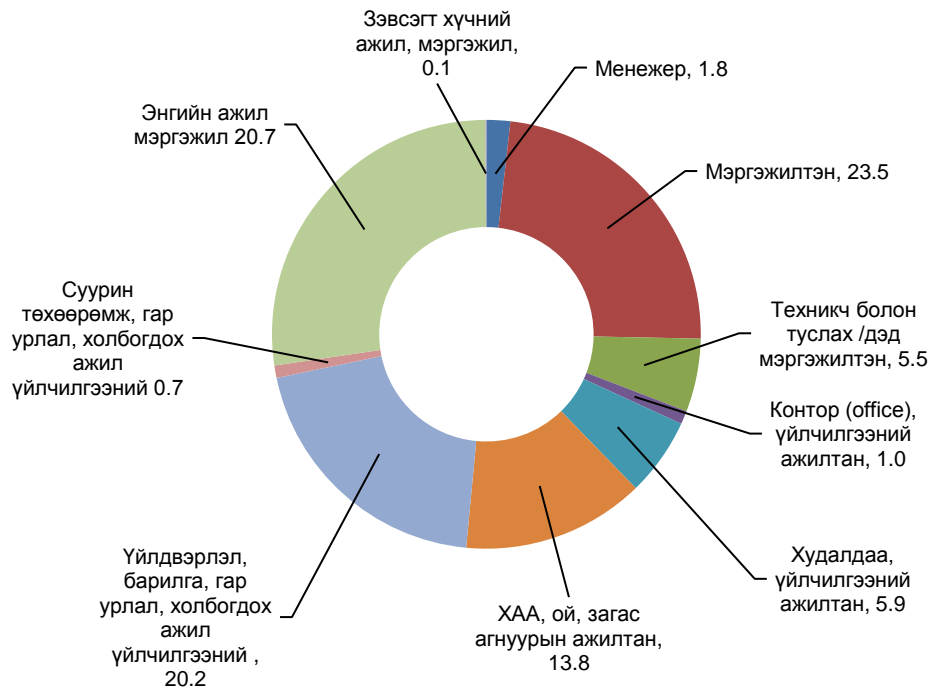

Байнгын болон түр, улирлын чанартай ажлын байранд 1927 хүн ажилд орсны 29 хувь барилгын салбарт, 49 хувь нь үйлчилгээний бусад салбарт, 14 хувь нь боловсруулах үйлдвэрлэлийн салбарт, 2 хувь нь уул уурхайн салбарт, 6 хувь нь боловсролын салбарт тус тус ажилд орсон байна.

Зураг 4.6 Ажлын шинэ байранд ажилд орсон хүний эзлэх хувь, салбараар

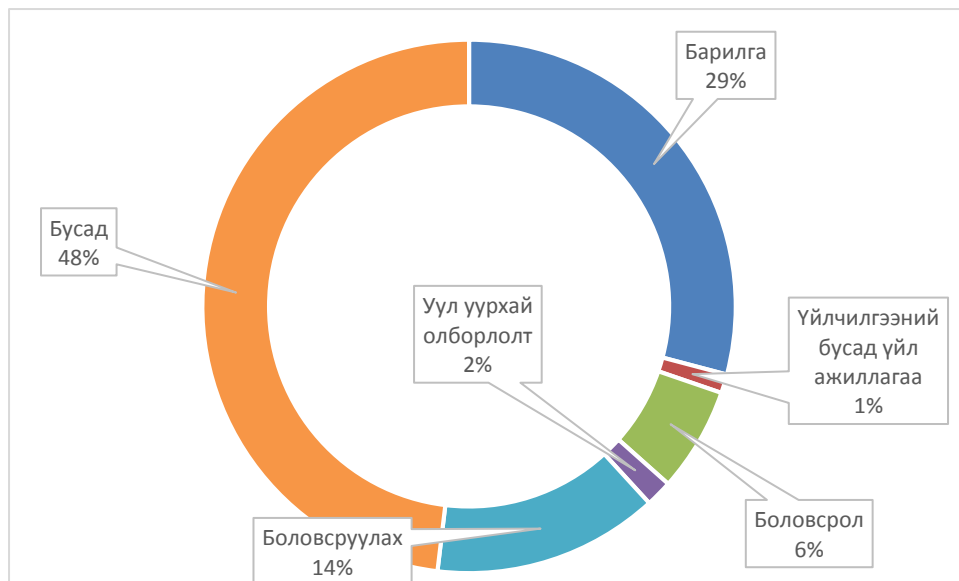

АРГАЧЛАЛЫН ТАЙЛБАР

Бүртгэлтэй ажилгүй иргэн: Монгол Улсын хуулиар зөвшөөрөгдсөн хөдөлмөрлөх насны, хөдөлмөр эрхлэх чадвартай, цалин хөлстэй ажил болон хувиараа хөдөлмөр

эрхэлдэггүй, тухайн үед ажиллахад бэлэн, цалин хөлстэй ажил идэвхтэй хайж байгаа хөдөлмөр, халамжийн үйлчилгээний газарт бүртгүүлсэн ажилгүй иргэдийг хамруулна.



VI НИЙГМИЙН ДААТГАЛ, ХАЛАМЖ

Нийгмийн даатгалын сангийн орлого онд 21354.1 сая төгрөг болж, өмнөх оны мөн үеэс 4833.3 (29.3%) сая төгрөгөөр өсч, сангийн зарлага 54893.3 сая төгрөг болж, өмнөх оны мөн үеэс 7268.6 (15.3%) сая төгрөгөөр өсчээ.

Нийгмийн даатгалын сангийн зарлага өмнөх оны мөн үеэс 7268.6 сая төгрөгөөр өсөхөд тэтгэврийн даатгалын сангийн зарлага 5743.2 (14.0%) сая төгрөгөөр өссөн нь гол нөлөө үзүүлжээ.

Зураг 6.1 Нийгмийн даатгалын сангийн орлого, зарлага, оны эцэст, сая төгрөг



Нийгмийн даатгалын сангийн шимтгэлийн орлогын төлөвлөгөөг Бөхмөрөн сум 0.8 хувиар тасалсан бол бусад сумууд 0.7 – 30.2 хувиар давуулан биелүүлсэн байна.

Нийгмийн даатгалын сан 919.5 сая төгрөгийн авлагатай байгаа бөгөөд өмнөх оны мөн үеэс 288.1 (45.6%) сая төгрөгөөр өссөн байна. Нийт авлагын 23.3 хувийг төсөвт байгууллагын өглөг эзэлж байна.

Зураг 6.2 Нийгмийн даатгалын сангийн орлого, сангуудаар, сая төгрөг

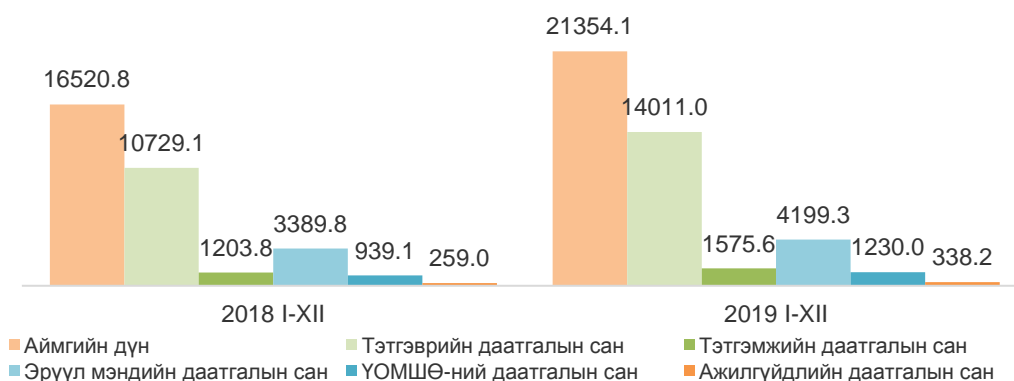

Сангуудаар авч үзвэл өмнөх оны мөн үеэс тэтгэвэрийн даатгалын сангийн орлого 3281.9 (30.6%), ҮОМШӨ –ний даатгалын сангийн орлого 290.9 (31%), ажилгүйдлийн даатгалын сангийн орлого 79.2 (30.6%), тэтгэмжийн даатгалын сангийн орлого 371.8 (30.9%) сая төгрөгөөр тус тус өсчээ.

Зураг 6.3 Нийгмийн даатгалын сангийн зарлага, сангуудаар, сая төгрөг



Өмнөх оны мөн үеэс тэтгэвэрийн даатгалын сангийн зарлага 5743.2 (14.0%), эрүүл мэндийн даатгалын сангийн зарлага 1228.2 (27.3%), тэтгэмжийн даатгалын сангийн зарлага 307.6 (17.0%) , үйлдвэрийн осол мэргэжлээс шатгаалах өвчний даатгалын сангийн зарлага 0.4 (0.4%) сая төгрөгөөр тус тус өсч, ажилгүйдлийн даатгалын сангийн зарлага 10.7 (3.5%) сая төгрөгөөр буурсан байна.

Зураг 6.4 Нийгмийн даатгалын сангийн зарлагын бүтэц, хувиар

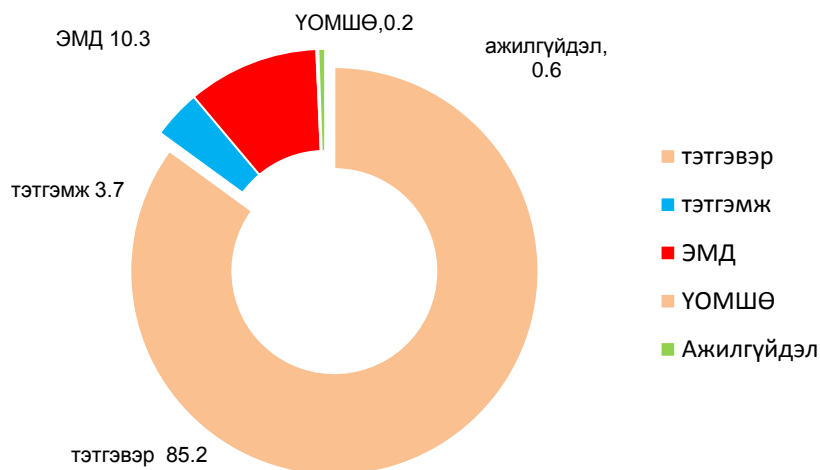

Нийгмийн халамжийн сангаас энэ онд 40.2 мянган хүнд 14518.9 сая төгрөгийн тэтгэвэр, тэтгэмж олгосон нь өмнөх оны мөн үеэс олгосон тэтгэвэр тэтгэмж 30.9 (0.2 %) сая төгрөгөөр буурсан байна. Нийгмийн халамжийн тэтгэвэрт энэ онд 1.7 мянган хүн хамрагдсан нь өмнөх оны мөн үеэс 151 (8.1%) хүнээр буурч, олгосон тэтгэвэр 394.2 (12.7%) сая төгрөгөөр өссөн байна.

Зураг 6.5 Халамжийн сангийн зарцуулалт, жил бүрийн эцэст, сая төгрөг



2019 онд хэрэгжиж эхэлсэн цалинтай ээж хөтөлбөрт 4852 хүн хамрагдаж 2735.3 сая, өрх толгойлсон эцэг, эх хөтөлбөрт 192 хүн хамрагдаж 266.4 сая төгрөгийг олгосон байна.

Асрамжийн газар нийт 18 хүн асруулж байгаа бөгөөд 12 эмэгтэй байна. Асрамжийн үйл ажиллагаанд нийт 198.1 сая төгрөгийг зарцуулсан нь өмнөх оны мөн үеэс 19.4 (10.9%) сая төгрөгөөр өсч, асруулагч 1 (5.9%) хүнээр өссөн байна.

АРГАЧЛАЛЫН ТАЙЛБАР

НИЙГМИЙН ДААТГАЛ, ХАЛАМЖ

Даатгуулагч: Нийгмийн даатгалын тухай хууль болон гэрээний үндсэн дээр нийгмийн даатгалын санд нийгмийн даатгалын шимтгэл төлж даатгуулсан, нийгмийн даатгалын сангаас тэтгэвэр, тэтгэмж, төлбөр авах эрх бүхий этгээдийг ойлгоно.

VII. БОЛОВСРОЛ

2019-2020 оны хичээлийн жилд ерөнхий боловсролын 30 сургуулийн 709 бүлэгт 17.9 мянган хүүхэд суралцаж байгаа ба бүлгийн тоо өнгөрсөн оны мөн үеийнхээс 5 – аар, суралцагчдын тоо өмнөх оноос 1.7 хувиар, өмнөх 3 жилийн дунджаас 2.5 хувиар тус тус өссөн байна.

Зураг 7.1 Ерөнхий боловсролын сургуулийн суралцагчдын тоо

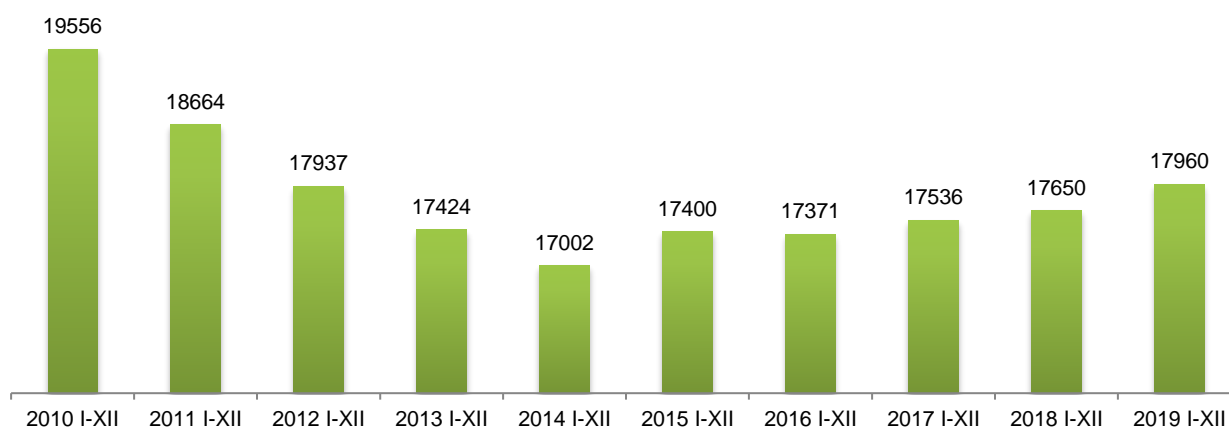

2019-2020 оны хичээлийн жилд бүрэн дунд боловсролд 2903 хүүхэд, суурь боловсролд 5820 хүүхэд, бага боловсролд 9237 хүүхэд суралцаж байна. Бүрэн дунд боловсролд суралцагчид 5.1 хувиар буурч, бага боловсролд суралцагчдын тоо өмнөх 3 жилийн дунджаас 3.8 хувиар суурь боловсролд суралцагчид 4.7 хувиар тус тус өссөн байна.

Зураг 7.2 Ерөнхий боловсролын сургуульд бага, суурь, бүрэн дунд боловсролд суралцагчид

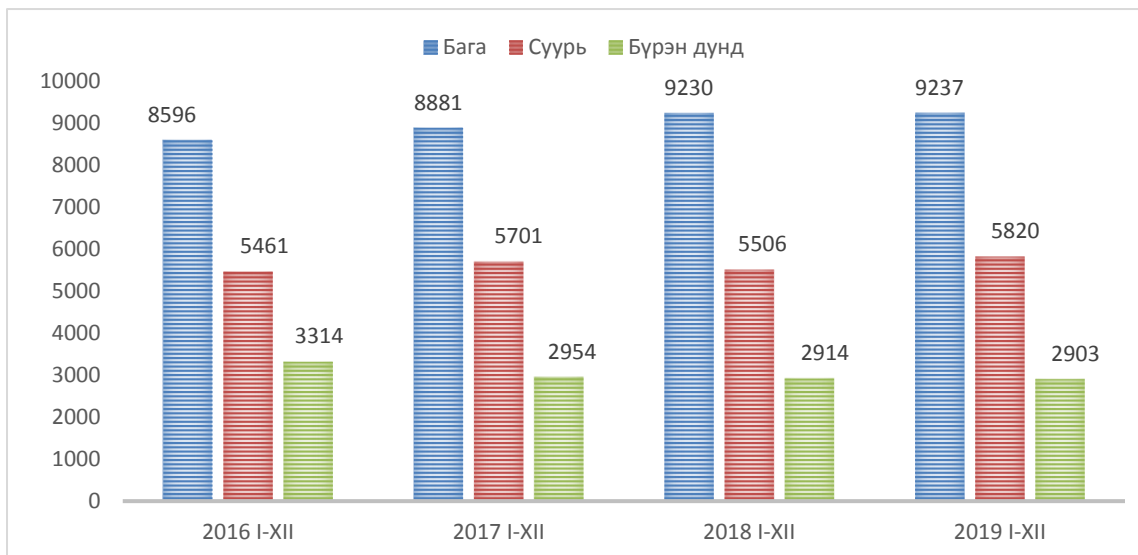

Шинээр 1-р ангийн 75 бүлэгт 1942 хүүхэд элсэн орсон нь өнгөрсөн оноос 64 хүүхдээр буюу 3.2 хувиар буурч, өмнөх 3 жилийн дунджаас 2.6 хувиар өссөн байна.

Зураг 7.3 Ерөнхий боловсролын сургуульд 1 – р ангид элсэгчид

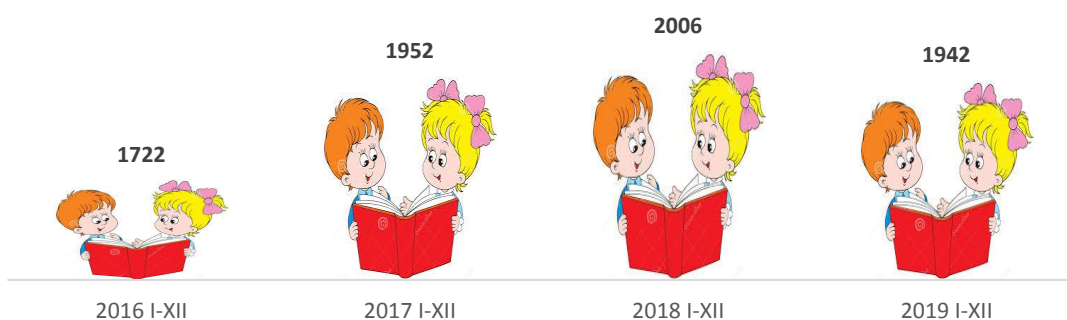

Аймгийн ерөнхий боловсролын сургуулиудад 1019 үндсэн багш ажиллаж нэг багшид 18 сурагч ноогдож байгаа нь нэг багшид ногдох сурагчдын тоо өнгөрсөн оны мөн үеийнхээс 5.9 %-аар өссөн байна.

Зураг 7.4 Ерөнхий боловсролын сургуульд 1 багшид ногдох сурагчдын тоо

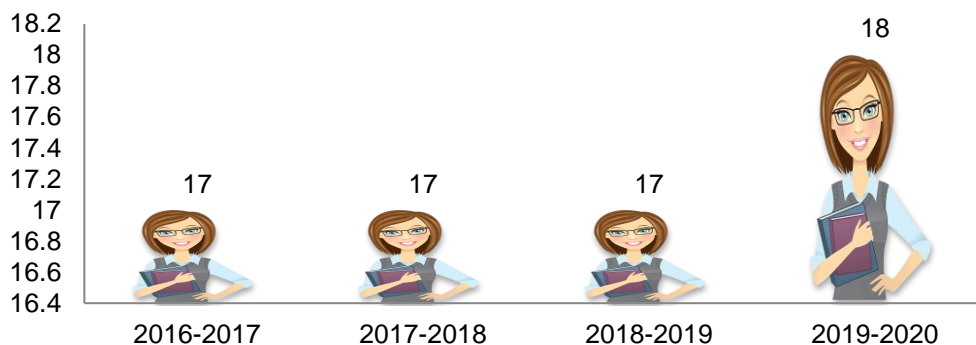

Сургуулийн өмнөх боловсролд 2019-2020 оны хичээлийн жилд 7595 хүүхэд хамрагдаж өмнөх оноос 7.5 хувиар, өмнөх 4 жилийн дунджаас 10.9 хувиар тус тус өссөн байна.

Зураг 7.5 Сургуулийн өмнөх боловсролд хамрагдсан хүүхдийн тоо

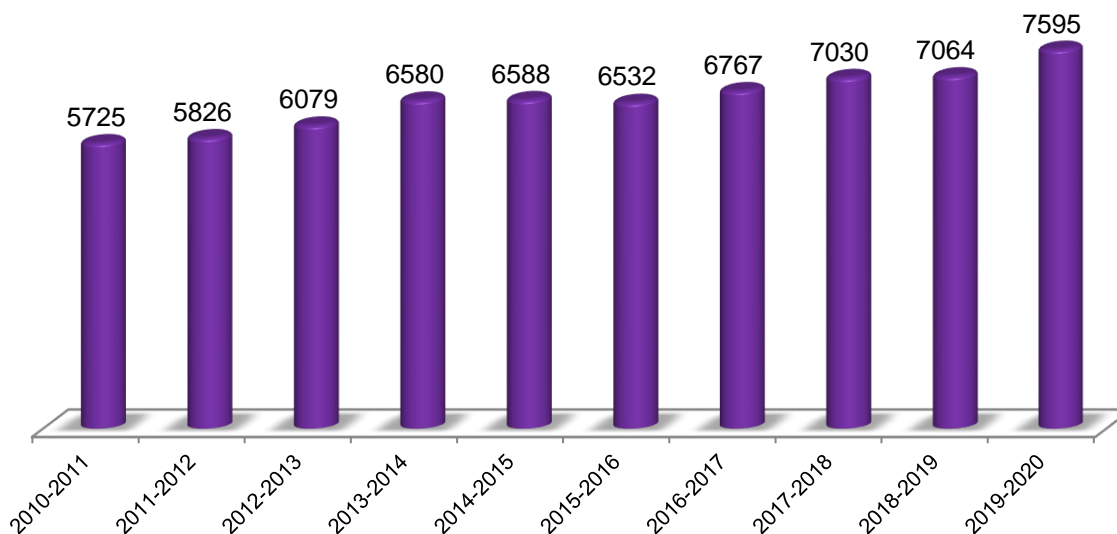

2019-2020 оны хичээлийн жилд хөдөлмөрийн дээд сургуулийн 1-р курсэд нийт өдрийн ангид 11, эчнээ ангид 6 нийт 17 оюутан элсэн орж, нийт 138 оюутан суралцаж байна. Хөдөлмөрийн дээд сургуулийн нийт суралцагчдын 67.4 хувь нь буюу 93 эмэгтэй оюутан байна. Хөдөлмөрийн дээд сургуулийг 2019 онд өдрийн ангийг 24, орой ангийг 20, эчнээ ангийг 8 нийт 52 оюутан төгссөн байна.

Улаангом коллежийн мэргэжлийн боловсролын 1-р курсэд 456 хүүхэд элсэн орж нийт 912 суралцагч, үүнээс эмэгтэй 416 оюутан суралцаж байна. Үүнээс мэргэжлийн боловсролд нийт 661 суралцагч, техникийн боловсролд 217 суралцагч, богино хугацааны сургалтанд 34 суралцагч суралцаж байна. Улаангом коллежийг 2019 онд 423 суралцагчид төгссөн байна.

Зураг 7.6 Их дээд сургууль, коллежид суралцагчдын тоо

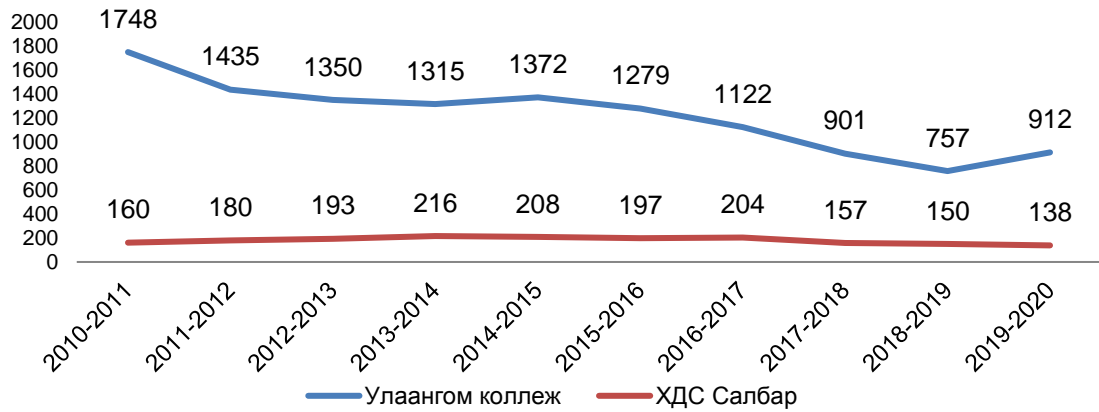

VIII. ЭРҮҮЛ МЭНД

Аймгийн хэмжээнд нялхсын эндэгдэл энэ онд 26 гарсан ба өмнөх оны мөн үеэс 1 гаралтаар бага байна. 1-5 хүртэлх насны хүүхдийн эндэгдэл 34 гарсан ба өнгөрсөн оны мөн үеэс 4 гаралтаар бага байна. 1000 амьд төрөлтөнд 13.6 нялхсын эндэгдэл, 5 хүртэлх насны хүүхдийн 17.8 эндэгдэл ноогдож байна.

Зураг 6.1 1000 амьд төрөлтөнд ноогдох нялхсын эндэгдэл, сараар

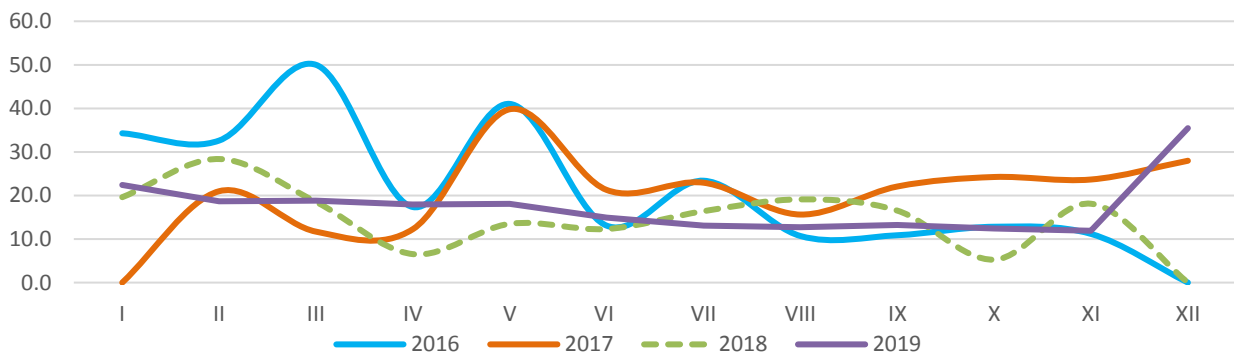

Зураг 6.2 1000 амьд төрөлтөнд ноогдох нялхсын ба 5 хүртэлх насны хүүхдийн эндэгдэл

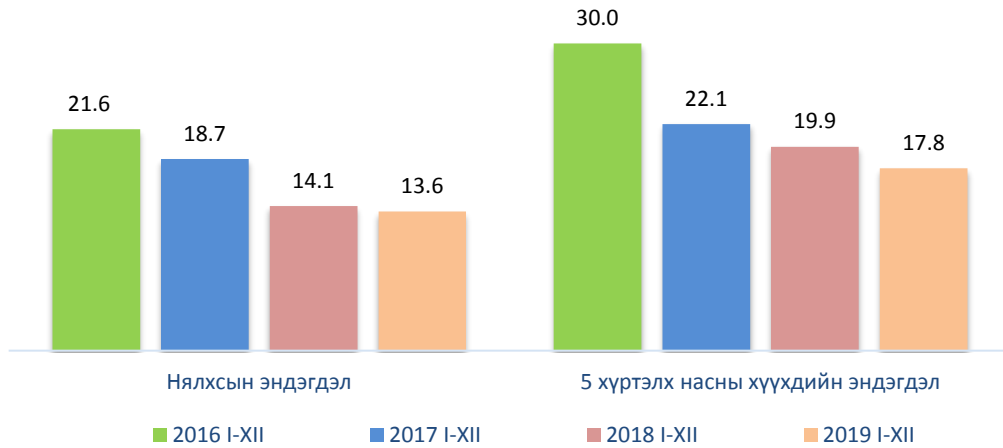

1000 амьд төрөлтөнд ноогдох нялхсын эндэгдэл Бөхмөрөн суманд 400.0, Тэс суманд 103.4, Хяргас суманд 100.0, Тариалан суманд 21.7, Улаангом суманд 13.6, аймгийн дундаж 9.0 байна.

Зураг 6.3 1000 амьд төрөлтөд ноогдох нялхсын эндэгдлийн түвшин, сумаар

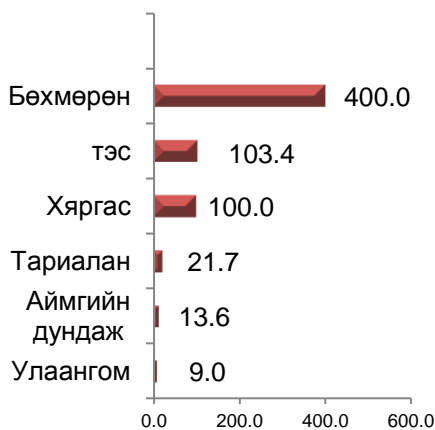

Зураг 6.4 1000 амьд төрөлтөд ноогдох 5 хүртэлх насны хүүхдийн эндэгдлийн түвшин, сумаар



Энэ оны эцсийн байдлаар осол гэмтлийн улмаас 57 хүн нас барж, өвчлөгчдийн тоо 607 болсон нь өмнөх оны мөн үеэс өвчлөгчдийн тоо 9 (1.5%) – өөр, нас баралтын тоо 3 (5.6%) - аар тус тус өссөн байна. Өмнөх 4 жилийн дунджаас осол гэмтлээр өвчлөгчдийн тоо 23.3 хувиар буурч, осол гэмтлийн нас баралтын тоо 7.5 хувиар өссөн байна.

Зураг 6.5 Осол гэмтлийн өвчлөл, нас баралтын тоо



Хорт хавдрын өвчлөл 196 гарч өмнөх оны мөн үеэс 30 (18.1%) – аар өсч, нас баралт 155 гарсан нь өмнөх оны мөн үеэс 5 (3.1%) – аар буурчээ.

Зураг 6.6 Хорт хавдрын өвчлөл, нас баралтын тоо

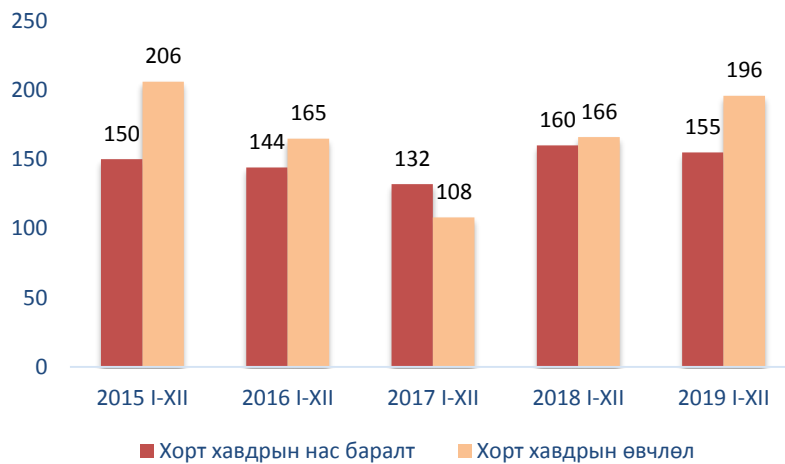

Энэ онд халдварт өвчнөөр өвчлөгчдийн тоо 627 болж өнгөрсөн оны мөн үеэс 13 (2.1%) хүнээр өсч, өмнөх 4 жилийн мөн үеийн дунджаас 89 (12.4%) хүнээр буурсан үзүүлэлттэй байна.

Зураг 6.7 Халдварт өвчний гаралт, тоогоор

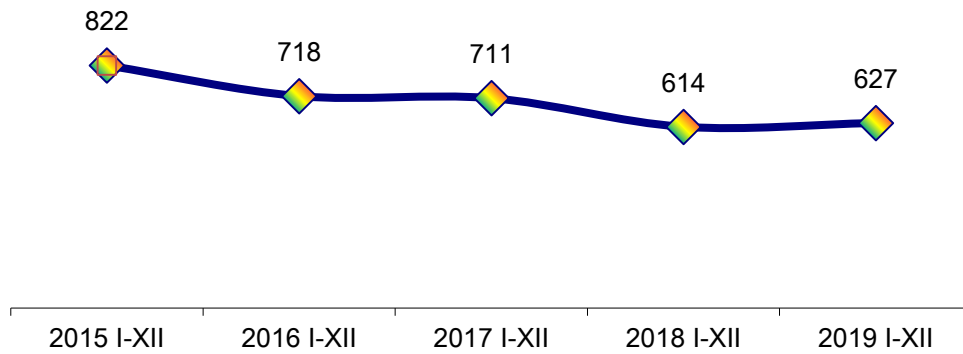

Хүн амд зонхилон тохиолдох халдварт өвчнийг хувиар авч үзвэл БЗХӨ нийт халдварт өвчний 62.8, салхинцэцэг 13.1, сүрьеэ 6.7, гар хөл амны өвчин 9.6, гепатит 2.4, бусад өвчин 5.4 хувийг тус тус эзэлж байна.

Зураг 6.8 Хүн амд зонхилон тохиолдох халдварт өвчнүүд, хувиар, 2019 I-XII сар



10000 хүн тутмаас 90.7 нь халдварт өвчнөөр өвчилж байгаа бөгөөд Зүүнхангай 97.7, Улаангом 123.7 нь аймгийн дунджаас 7.0 – 33.0 процентимилээр өндөр, бусад сумдад аймгийн дунджаас 8.3 – 75.3 процентимилээр бага байна.

Зураг 6.9 10000 хүн амд зонхилон тохиолдох халдварт өвчний тоо, сумаар

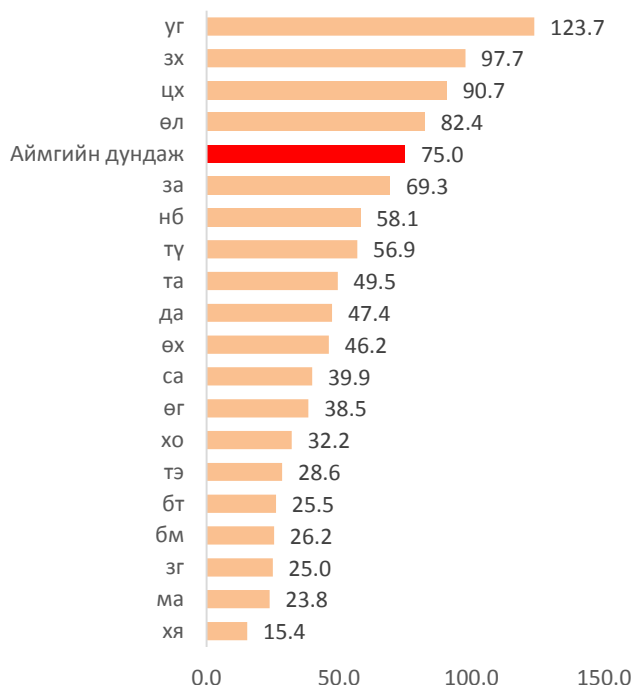

Зураг 6.10 10000 хүн амд зонхилон тохиолдох халдварт өвчнүүд

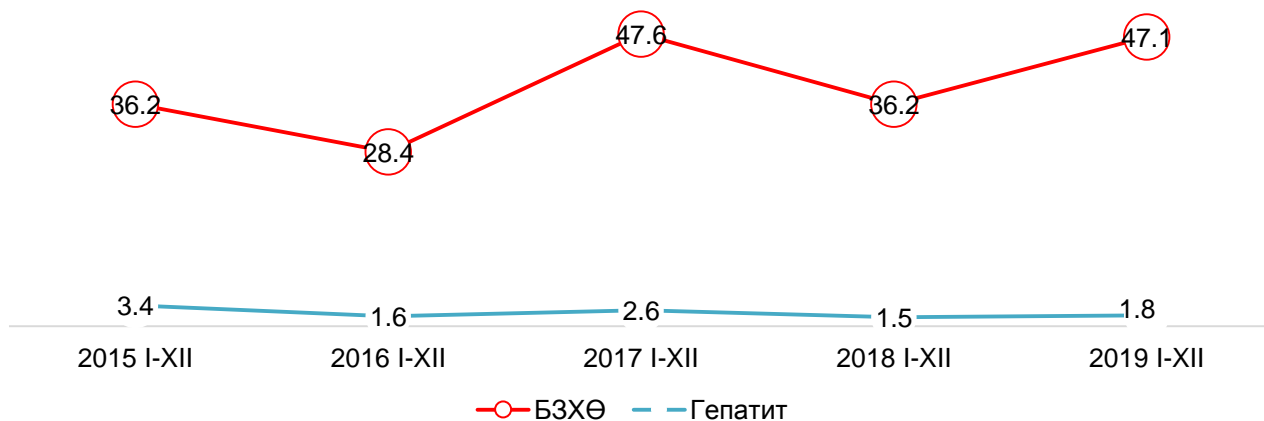

Амбулаториор 426.8 мянган хүнд үзлэг хийгдэж, 20.8 мянган хүн хэвтэн эмчлэгдсэн нь өнгөрсөн оны мөн үеэс амбулаториор үйлчлүүлсэн хүн 45.4 мянган хүнээр өсч, хэвтэн эмчлүүлэгчид 0.2 мянган хүнээр буурсан байна.

АРГАЧЛАЛЫН ТАЙЛБАР

ЭРҮҮЛ МЭНД

Амьд төрөлт: Жирэмслэлтийн хугацаанаас хамаарахгүйгээр ердийн төрөлтөөр эсвэл мэс ажилбараар ургийг умайнаас гарган авсны дараа нярай амьсгалж байсан, эсвэл амьдын бусад ямар нэгэн шинж тэмдэг, өөрөөр хэлбэл, зүрхний цохилт, хүйний судасны лугшилт, булчингийн тодорхой хөдөлгөөн илэрч байгааг (хүй эсвэл эхэсийг салгасан эсэхийг харгалзахгүй) хамруулна.

Нялхсын эндэгдлийн түвшин: Тухайн хугацаанд 1 хүртэлх насандаа эндсэн хүүхдийн тоог амьд төрсөн хүүхдийн тоонд харьцуулж тооцно.

Тав хүртэлх насны хүүхдийн эндэгдлийн түвшин: Тухайн хугацаанд 5 хүртэлх насандаа эндсэн хүүхдийн тоог амьд төрсөн хүүхдийн тоонд харьцуулж тооцно.

Халдварт өвчний өвчлөлийн 10000 хүнд ногдох түвшин: Тайлант хугацаанд амбулаторийн үзлэгээр шинээр бүртгэгдсэн нийт халдварт өвчний тохиолдлын тоог тухайн хугацааны дундаж хүн амын тоонд харьцуулж тооцно.

Эндсэн эх: Жирэмсний хугацаанд болон төрөх үедээ эсвэл төрснөөс хойш 42 хоногийн дотор жирэмслэлтийн байрлал, үргэлжилсэн хугацаанаас үл хамааран жирэмслэлт, төрөлт болон түүнийг удирдахтай холбоо бүхий шалтгаанаар эндэснийг хамруулна.



Х.Соёл

Аймгийн хөгжимт драмын театр нийт 112.1 мянган хүнд 282 тоглолтоор үйлчилсэн нь өнгөрсөн оны мөн үеэс тоглолтын тоо 21.0, үзэгчид 25.3 хувиар нэмэгдсэн байна.

Зураг 10.1 Тоглолтын тоо, үзэгчдийн тоо

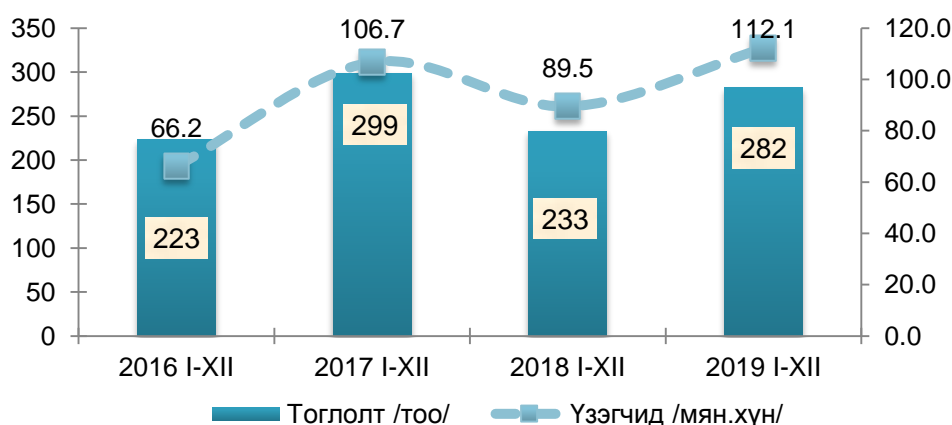

Орон нутгийг судлах музей 4.7 мянган хүнд 5778 үзмэрээр үйлчилж, шинээр 41 үзмэрээр урын сангаа баяжуулсан нь өнгөрсөн оноос үзмэрийн тоо 0.7 хувь, шинээр нэмэгдсэн үзмэрийн тоо 5.8 дахин нэмэгдсэн байна.

Зураг 10.2 Музейн үзэгчид ба үзмэрийн тоо

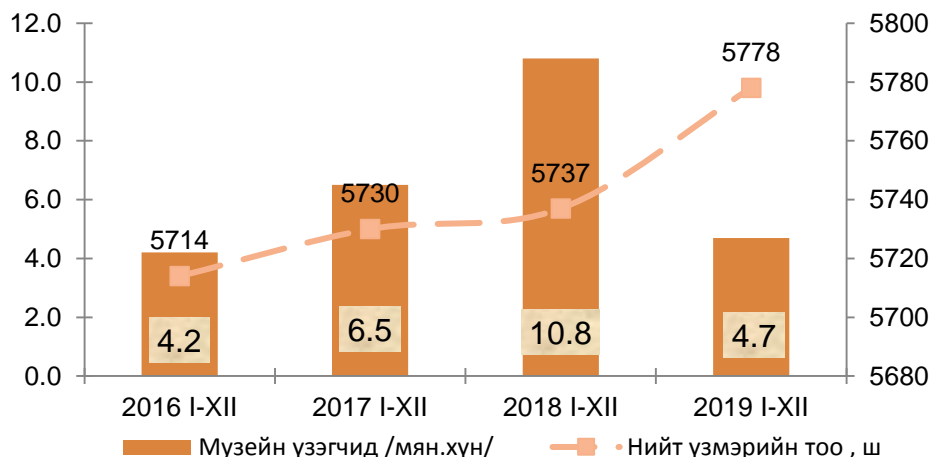

Төв номын сан 43.4 мянган уншигчдад 45.9 мянган номоор үйлчилсэн нь өмнөх оны мөн үеэс олгосон ном 29.1 хувиар, уншигчдын тоо 17.5 хувиар тус тус буурсан байна. Төв номын санд цахим сан хөмрөгийн 44, электрон каталогит оруулсан 589 ном байна

Зураг 10.3 Уншигчид ба уншуулсан номын тоо , мян.хүн, мян.ном

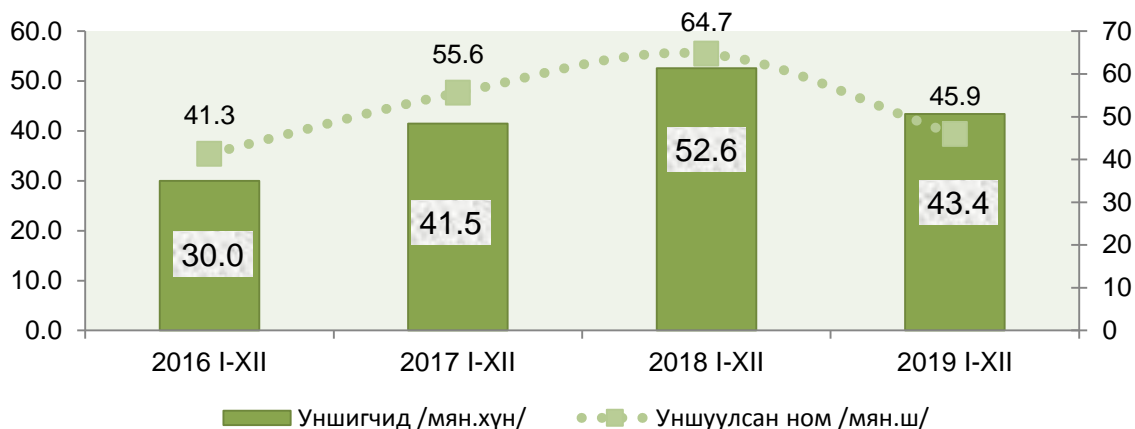

XI. БАЙГАЛЬ ОРЧИН

11.1 Цаг уурын байдал

Энэ оны 12 дугаар сард агаарын температур дунджаар Ховд, Өлгий, Өмнөговь, Өндөрхангай, Наранбулаг сумдад -17.9 -ээс доош хүйтэн, хөрсний гадаргын дундаж температур Зүүнговь, Сагил, Баруунтуруун, Давст суманд хамгийн хүйтэн -22.2 -оос дээш градус байжээ. Салхины хамгийн их хурд Малчин, Өндөрхангай, Цагаанхайрхан, Өлгий, Өмнөговь суманд 11 - 14 м/сек хүрсэн бөгөөд 10 м/сек-ээс их салхитай өдөр Өмнөговьд 8 өдөр байв. Малчин суманд 27 см цас орсон нь бусдаас илүү байна.

Өнгөрсөн оны мөн үеэс азотын давхар исэл 0.003 мг/м^3 -аар их байсан ба хүлцэх агууламжаас давсан хувь 1 тохиолдол гарсан байна.



XII. ГЭМТ ХЭРЭГ, ШҮҮХ

12.1 Гэмт хэргийн статистик

Энэ онд бүртгэгдсэн гэмт хэргийн тоо 327 болж өнгөрсөн оны мөн үеэс 5 (1.5%), өмнөх 4 жилийн дунджаас 18 (5.3)-аар тус тус буурсан байна. Гэмт хэргийн улмаас 126 хүн гэмтэж, 334 иргэн хохирсон байна.

Зураг 12.1 Гэмт хэргийн гаралт, оны эцэст

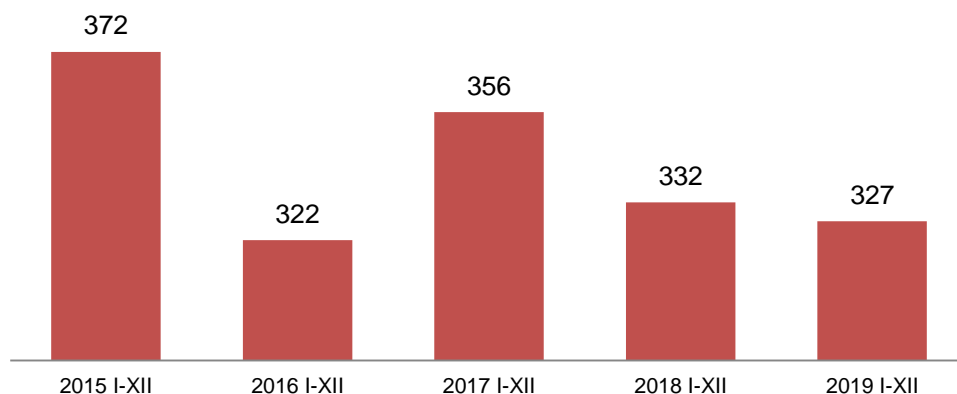

Хүний бэлгийн эрх чөлөө, халдашгүй байдлын эсрэг гэмт хэрэг 50 хувиар, өмчлөх эрхийн эсрэг гэмт хэрэг 5.9 хувь, хууль бусаар тод бэлтгэх 66.7 хувь, мал хулгайлах 10.4 хувь, хүний амьд явахын эсрэг гэмт хэрэг 66.7 хувь, хүний эрүүл мэнд халдашгүй байдлын эсрэг гэмт хэрэг 0.9 хувиар өсч, тээврийн хэрэгслийн ХАБ, ашиглалтын журмын эсрэг гэмт хэрэг 50.0 хувь, авилгын эсрэг гэмт хэрэг 70.0 хувиар тус тус буурчээ. Гэмт хэргийг үйлдэгдсэн байдлаар нь авч үзвэл гэр бүлийн хүчирхийллийн улмаас 15, согтуугаар үйлдэгдсэн 101, бүлэглэн 16, гудамж талбайд 40, гэр орон сууцанд 102 гэмт хэрэг гарсан байна.

Зураг 12.2 Гэмт хэргийн гаралт, төрлөөр, тоо

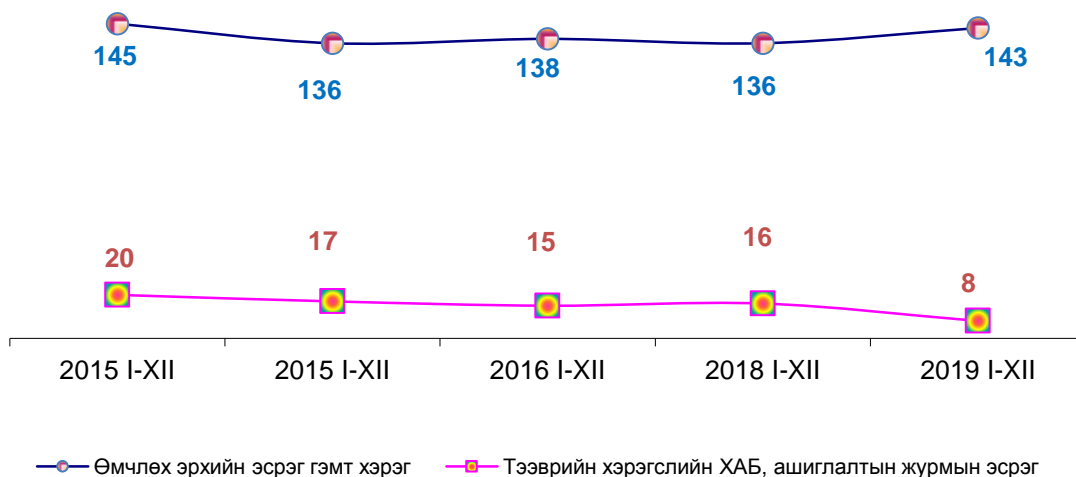

Гэмт хэрэг үйлдсэн 257 хүнээс 20 нь эмэгтэйчүүд, 16 нь хүүхэд байна. Өнгөрсөн оны мөн үеэс гэмт хэрэг үйлдсэн хүмүүсийн тоо 19 (8.0%) хүнээр өсчээ. Гэмт хэргийн улмаас 618.7 сая төгрөгийн хохирол учраад байгаа нь өнгөрсөн оны мөн үеэс 399.8 (39.3%) сая төгрөгөөр буурчээ. Хэрэг бүртгэл, мөрдөн байцаалтын үед 65.9 сая төгрөгийн хөрөнгө битүүмжилсэн байна.

Зураг 12.3 Хохирол, нөхөн төлөлт сая.төгрөг

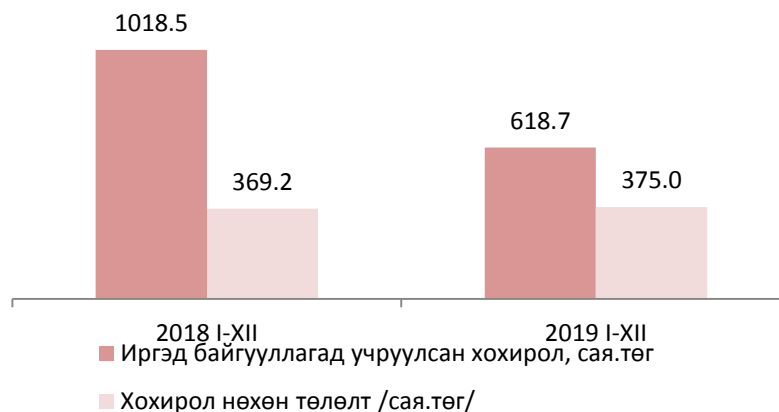

Нийт гэмт хэргийн дийлэнх нь Улаангом суманд үйлдэгдсэн бөгөөд нийт 163 тохиолдол гарч, өнгөрсөн оны мөн үеэс 9.9 хувиар буурчээ. Аймгийн хэмжээнд нийт 16442 зөрчил шийдвэрлэсэн нь өнгөрсөн оноос 4562 (38.4%) зөрчлөөр өссөн байна. Энэ онд 410 хүн тээврийн хэрэгсэл жолоодох эрхээ хасуулж торгуулжээ.

12.2 Шүүхийн статистик

Аймгийн шүүхийн тамгын газраас ирүүлсэн мэдээллээр шүүхээр нийт 653 хэрэг шийдвэрлэжээ. Шүүхийн төрлөөр авч үзвэл эрүүгийн хэрэг 164, захиргааны хэрэг 19, иргэний хэрэг 428, давж заалдах шатны шүүхээр 42 хэрэг тус тус шийдвэрлэсэн байна.

Зураг 12.4 Шүүхээр шийдвэрлэсэн гэмт хэргийн тоо, шүүхийн төрлөөр

Увс аймгийн шүүхээр шийдвэрлэсэн хэрэг, төрлөөр

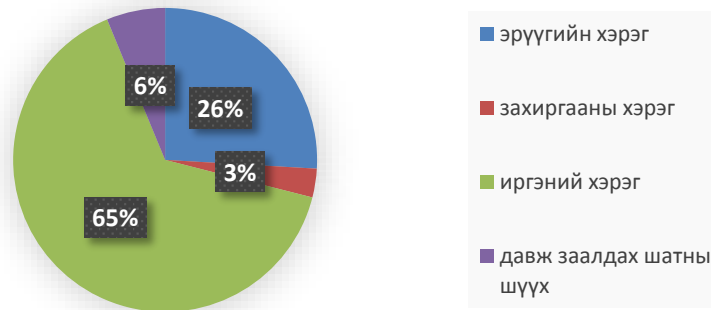

Шүүхээр ял шийтгүүлсэн нийт 182 иргэн, үүнээс хорих ял шийтгүүлсэн 40 иргэн байна.

Зураг 12.5 Ял шийтгүүлсэн хүний тоо, насны бүлгээр

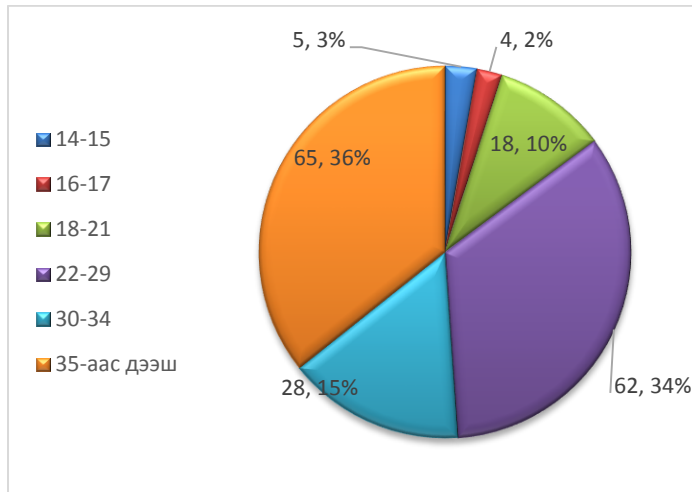

АРГАЧЛАЛЫН ТАЙЛБАР

ГЭМТ ХЭРЭГ

Гэмт хэрэг: Эрүүгийн хариуцлага хүлээлгэхээр Монгол Улсын Эрүүгийн хуульд заасан, нийгэмд аюултай, гэм буруутай үйлдэл, эс үйлдэхүйг хэлнэ.

18, түүнээс дээш насны 10000 хүнд ногдох бүртгэгдсэн гэмт хэрэг: Нийт бүртгэгдсэн гэмт хэргийн тоог 18, түүнээс дээш насны хүн амын дундаж тоонд харьцуулж тооцно.

Гэмт хэргийн хохирогч: Гэмт хэргийн улмаас нэр төр, алдар хүнд, санаа сэтгэл, бие эрхтэн, эд хөрөнгийн талаар хохирол хүлээсэн этгээдийг ойлгоно /МУ-ын "Эрүүгийн байцаан шийтгэх" хуулийн 42.1 дэх заалт/.

Учирсан хохирол: Гэмт хэргийн улмаас хүний амь нас, эрүүл мэнд, эдийн болон эдийн бус хөрөнгийн эрхэд учирсан үр дагаврыг гэмт хэргийн хохиролд тооцно.

Нөхөн төлбөр: Хохирлын нөхөн төлүүлэлт нь хүний эрх, эрх чөлөөний хир хэмжээ, учруулсан хор уршигт дүйцэхүйц байх ёстой бөгөөд хохирогчийн эрх, эрх чөлөө, хувийн байдал, гэр бүл, эд хөрөнгө, хөдөлмөр эрхлэлт, сургууль, боловсролын түвшинг аль болох өмнө нь байсан хэмжээнд сэргээн бүрдүүлэхийг ойлгоно.

Сэжигтэн: МУ-ын "Эрүүгийн байцаан шийтгэх" хуулийн 35.1-д заасны дагуу хэрэг бүртгэгч, мөрдөн байцаагч энэ хуулиар тогтоосон үндэслэл, журмын дагуу эрүүгийн хэрэг үүсгэж, дор дурдсан этгээдийг сэжигтнээр тооцож, үндэслэл бүхий тогтоол гаргана уг этгээдийг гэмт хэрэг үйлдэж байх үед буюу үйлдсэн дор нь барьсан; гэмт хэрэг үйлдсэн этгээдийг хохирогч буюу харсан хүн шууд заасан; уг этгээдийн бие, хувцас, эд зүйл, орон байранд гэмт хэргийн ул мөр тодорхой илэрч олдсон; уг этгээд хэргээ илчлэн ирсэн гэмт хэрэгт сэрдэгдэх үндэслэл бүхий бусад баримт байгаа бол.

Яллагдагч: МУ-ын "Эрүүгийн байцаан шийтгэх" хуулийн 36.1-д заасны дагуу энэ хуулиар тогтоосон журмын дагуу хэрэг бүртгэгч, мөрдөн байцаагч тогтоол үйлдэж, ял сонгосон этгээдийг ойлгоно.



XIV. МӨНГӨ, БАНК

Монгол банкны мэдээгээр зээлийн өрийн үлдэгдэл 191.5 тэрбум төгрөгт хүрч, үүнээс хугацаа хэтэрсэн зээлийн үлдэгдэл 2.6 тэрбум төгрөг болж ноднингийн мөн үеэс бүх зээлийн үлдэгдэл 6.4 (3.3 %) тэрбум төгрөгөөр буурч хугацаа хэтэрсэн зээл 755.3 (40.3 %) сая төгрөгөөр өссөн байна.

8.1 тэрбум төгрөгийн найдваргүй зээл байгаа нь нийт зээлийн өрийн үлдэгдлийн 4.2 хувийг эзэлж байгаа бөгөөд өнгөрсөн оны мөн үеэс 2.7 (25.4 %) тэрбум төгрөгөөр буурсан байна.

Зураг 14.1 Аж ахуйн нэгж, иргэдэд олгосон зээлийн өрийн үлдэгдэл, тэрбум төгрөг

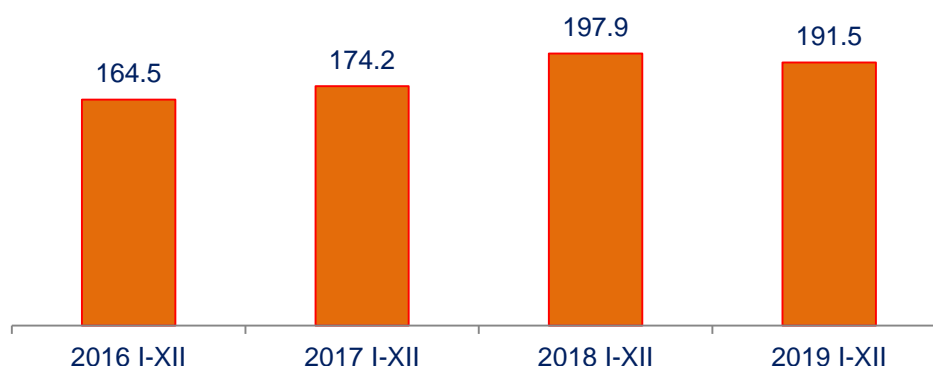

Нийт хадгаламжийн үлдэгдэл 126.9 тэрбум төгрөг болсон нь өнгөрсөн оны мөн үеэс 18.1 (16.6 %) тэрбум төгрөгөөр өссөн байна. Өмнөх 3 жилийн дунджаас иргэдийн хадгаламжийн үлдэгдэл 35.3 (27.8 %) тэрбум төгрөгөөр өсчээ.

Зураг 14.2 Нийт хадгаламжийн үлдэгдэл, тэрбум төгрөг

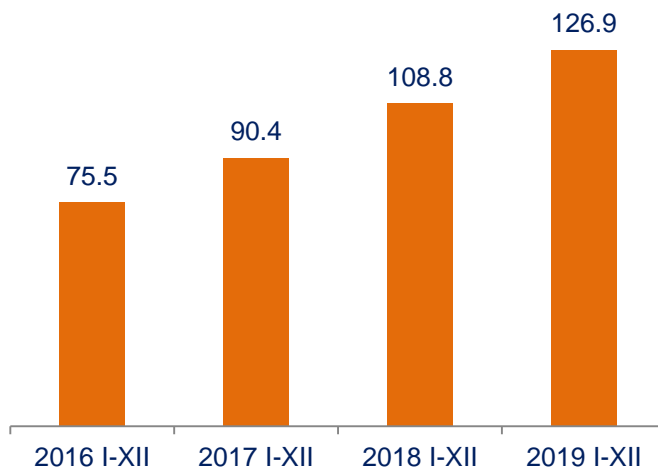

Нийт хадгаламжийн үлдэгдлийн 77.0 хувь нь хугацаатай, 23.0 хувь нь хугацаагүй хадгаламж байна. Хадгаламж эзэмшигчдийн тоо 76.7 мянгад хүрч өмнөх оны мөн үеэс 1.1 хувиар өссөн байна.

XV ТӨРИЙН САНХҮҮ

15.1 Орон нутгийн төсвийн орлого



Улсын төвлөрсөн төсвийн шилжүүлэг, дэмжлэгийг оруулан тооцсоноор энэ онд аймгийн төсөвт 31.2 тэрбум төгрөг оруулахаас 32.1 тэрбум төгрөгийн орлого орж төлөвлөгөөний биелэлт 102.6 хувьтай, 805.8 (2.6%) сая төгрөгөөр давуулан биелүүллээ.

Улсын төвлөрсөн төсвийн шилжүүлэг, дэмжлэгийг оруулалгүйгээр аймаг өөрөө 13.7 тэрбум төгрөгийн орлого бүрдүүлэхээс 18.5 тэрбум төгрөгийн орлогыг бүрдүүлж төлөвлөгөөг 4786.2 (35.0%) сая төгрөгөөр давуулан биелүүллээ. Үүнээс улсын төвлөрсөн төсөвт 3.8 тэрбум төгрөгийг татвар, орлогын хэлбэрээр төвлөрүүлэхээс 7.8 тэрбум төгрөгийг төвлөрүүлж төлөвлөгөөг 3980.5 (2.0 дахин) сая төгрөгөөр, аймгийн төсөвт өөрийн орлогоор 9.9 тэрбум төгрөгийг төвлөрүүлэхээс 10.7 тэрбум төгрөгийг төвлөрүүлж төлөвлөгөөг 805.8 (8.2%) сая төгрөгөөр тус тус давуулан биелүүллээ. Ноднингийн мөн үетэй харьцуулахад аймгийн төвлөрүүлсэн нийт орлого 5133.4 (38.5%) сая төгрөгөөр их, үүнээс улсын төсөвт төвлөрүүлсэн орлого 3898.3 (2.0 дахин) сая төгрөгөөр, аймгийн төсөвт төвлөрүүлсэн орлого 1235.2 (13.1%) сая төгрөгөөр тус тус нэмэгдсэн байна.

Энэ онд улсын төсөвт төвлөрүүлэх орлогуудаас ААНБ-ын орлогын албан татварын төлөвлөгөө 765.3 (2.5 дахин) сая төгрөгөөр, нэмэгдсэн өртөгийн татвар 2921.6 (97.4%) сая төгрөгөөр, онцгой албан татвар 67.0 (33.5%), ашигт малтмалын нөөц ашигласны төлбөр 166 (2.7 дахин), агаарын бохирдлын төлбөр 60.7 (3.2 дахин) сая төгрөгөөр тус тус давж биелэгдсэн байна.

Зураг 15.1 Төсвийн орлогын бүтэц, хувиар

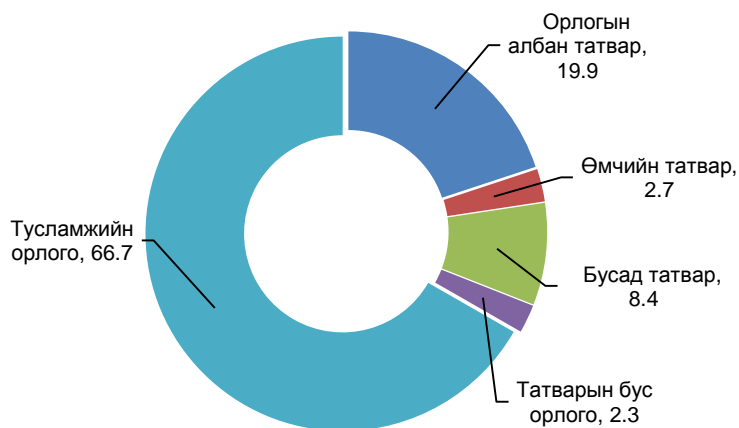

Аймгийн төсвийн орлого өнгөрсөн оны мөн үеэс 26.9 хувиар, өмнөх 3 жилийн дундажтай харьцуулахад 46.1 хувиар тус тус өссөн байна.

Зураг 15.2 Төсвийн орлогын өсөлт бууралт, онуудаар, сая төгрөг

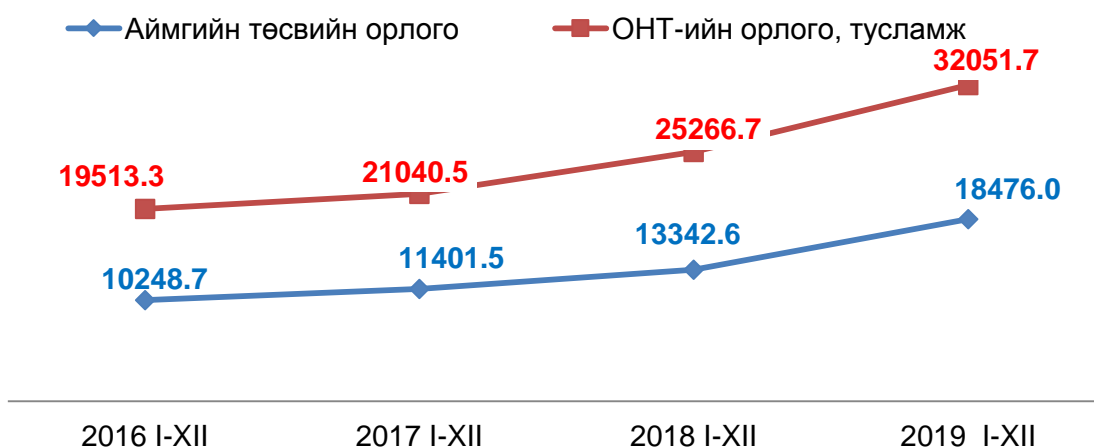

15.2 ОРОН НУТГИЙН ТӨСВИЙН ЗАРЛАГА

Орон нутгийн төсвийн болон улсын төсвийн байгууллагуудын дүнгээр 79.8 тэрбум төгрөгийн зардал гаргасан нь өнгөрсөн оны мөн үеэс 18.9 хувиар өсчээ.

Зураг 15.4 Орон нутгийн төсвийн зарлага, сая төгрөг

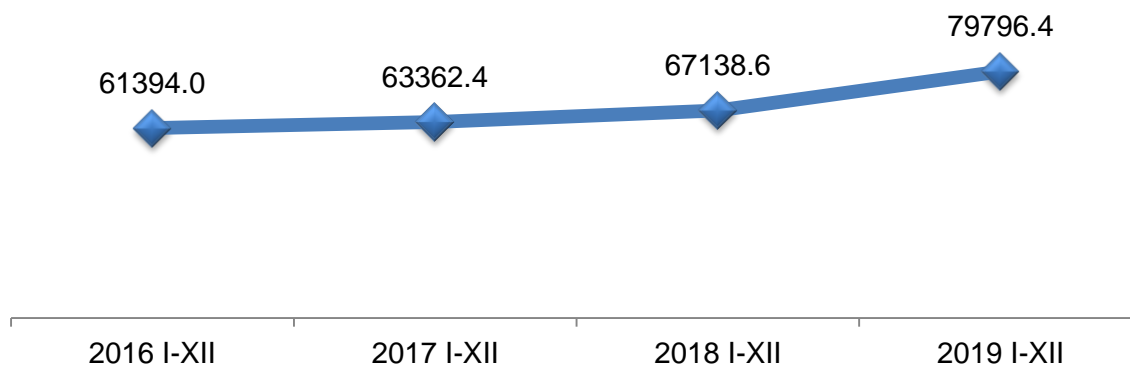

Зураг 15.5 Төсвийн зарлагын бүтэц, хувь

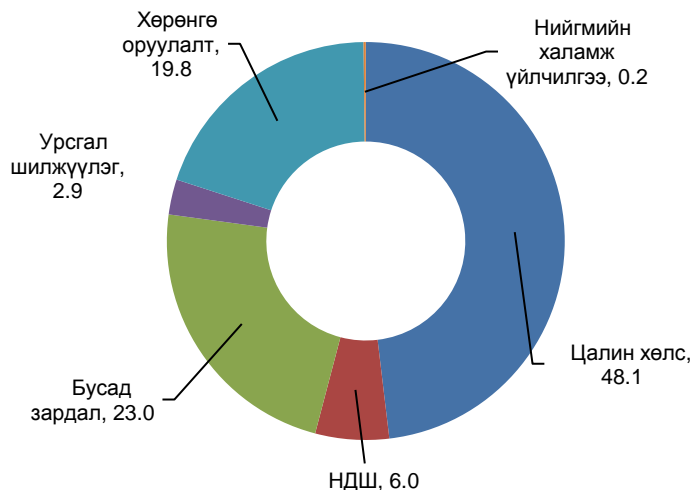

Төсвийн зардлын 38.8 хувийг төрийн үйлчилгээ, нийгмийн хэв журам, аюулгүй байдлын үйл ажиллагаанд, 52.0 хувийг боловсрол соёлын үйл ажиллагаанд, 8.1 хувийг эрүүл мэнд, амралт, спортын үйл ажиллагаанд, 0.7 хувийг барилга хот байгуулалтанд, 0.4 хувийг хүн амын хөгжил нийгмийн хамгааллын үйл ажиллагаанд зориулан зарцуулсан байна.

15.3 ТӨСӨВТ БАЙГУУЛЛАГУУДЫН ӨГЛӨГ, АВЛАГА

Улсын төсвийн болон орон нутгийн төсвийн байгууллагуудын дүнгээр энэ онд 263.4 сая төгрөгийн өртэй, 87.2 сая төгрөгийн авлагатай гарсан байна.

Зураг 15.6 Төсөвт байгууллагуудын өглөг, авлага

Төсөвт байгууллагуудын өглөг жил бүрийн 12 сарын эцэст, сая.төгрөг

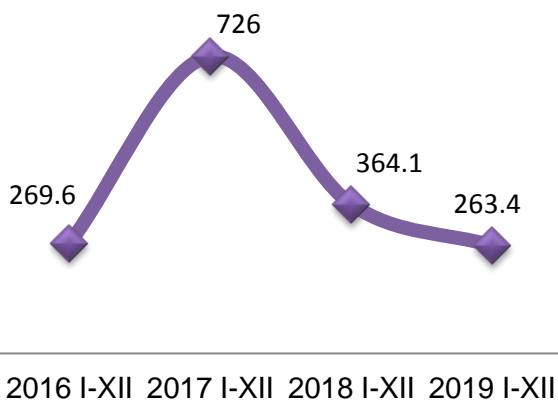

Төсөвт байгууллагуудын авлага жил бүрийн 12 сарын эцэст, сая.төгрөг

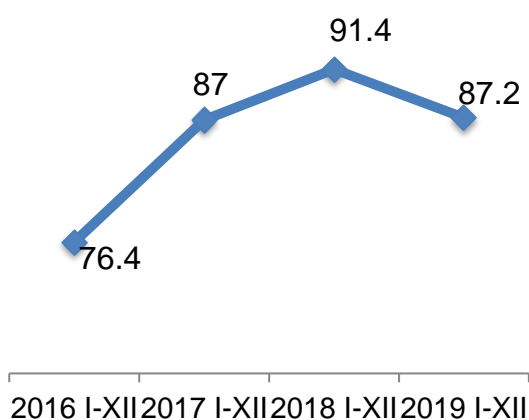



XVI. ГАДААД ХУДАЛДАА

Энэ онд импорт 22651.1 мянган америк долларт хүрч өнгөрсөн оны мөн үеэс 5503.8 (19.5 %) мянган америк доллараар буурсан байна. Гол нэрээс дурдвал цахилгаан 119045.3 мянган киловатт цаг, авто бензин 9238.0 тонн, дизель түлш 11294.5 тонн, хивэг 4287 тонн, овъёос 890 тонн, мебель тавилга 271 ширхэг, банз мод 802.5 м3 тус тус импортоор оруулсан байна.

Зураг 16.1 Нийт импорт, экспорт жил бүрийн эцэст мян.ам.доллар

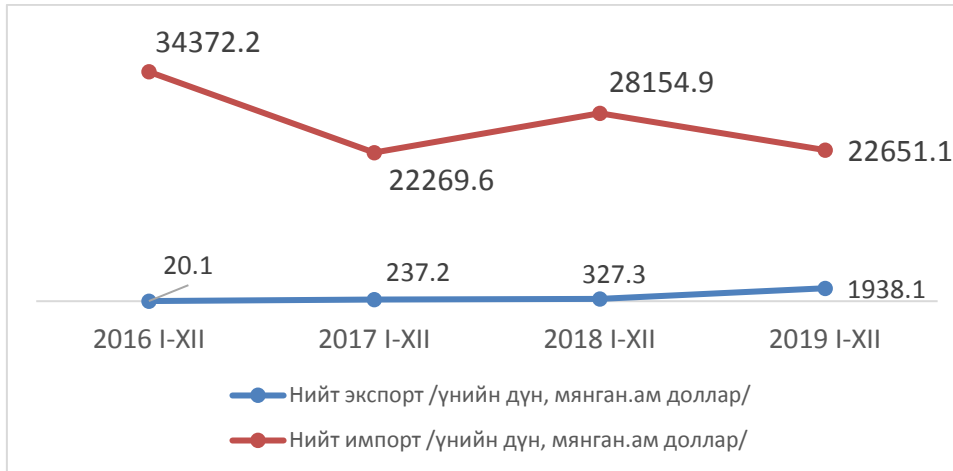

Өнгөрсөн оны мөн үеэс, авто бензин 2489.7 (21.2 %) тонн, тахианы өндөгний импортын хэмжээ 109.8 (14.8 %) мянган ширхэг, дизель түлш 4634.1 (29.1 %) тонн, овъёос 265.9 (23.0 %) тонноор импорт буурсан бол банз мод 317.4 (65.4 %) м3, өнгөлгөөний тоосго 438.1 (2.5 дахин их) тонн, хиам 3.8 (8.6 дахин их) тонн, цахилгаан эрчим хүч 8036.4 (7.2 %) мян.квт.цаг, цагаан будаа 4(88.9 %) тн-оор импорт нь өссөн байна.

Энэ онд нийт экспорт 1938.1 мянган америк долларт хүрч өнгөрсөн оны мөн үеэс 1610.8 (5.9 дахин) мянган америк доллараар өссөн байна. Гол нэрийг дурдвал цай 4.2 тонн, монгол гэр 3 ширхэг, брезент 32 боодол, борц 1.2 тонн, мах 462.9 тонн, чулуулгийн дээж 0.97 тонныг тус тус экспортлосон байна.

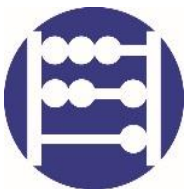

XVII. ҮНЭ

17.1 Хэрэглээний үнэ

Сар бүрийн 15-21 ний байдлаар хүн амын өргөн хэрэглээний 12 бүлэг, сагсны 238 нэрийн барааны үнийн өөрчлөлтийг судалж сарын инфляци тооцож байдаг. Энэ оны 12-р сарын 15-21 нд судлагдаж буй өргөн хэрэглээний бараа, үйлчилгээний үнэ тарифын ерөнхий индекс өнгөрсөн оны мөн үеэс 8.2 хувь, оны эхнээс 8.2, өмнөх сараас 1.5 хувиар өссөн байна.

Хүснэгт 17.1 Хэрэглээний барааны үнэ тарифын 12-р сарын индекс, хувь

Бүлэг	2019.12/ 2018.12	2019.12/ 2018.12	2019.12/ 2019.11
ЕРӨНХИЙ ИНДЕКС	108.2	108.2	101.5
01. ХҮНСНИЙ БАРАА, СОГТУУРУУЛАХ БУС УНДАА	111.8	111.8	104.2
02. СОГТУУРУУЛАХ УНДАА, ТАМХИ, МАНСУУРУУЛАХ БОДИС	103.1	103.1	100.0
03. ХУВЦАС, БЭС БАРАА, ГУТАЛ	104.3	104.3	100.4
04. ОРОН СУУЦ, УС,ЦАХИЛГААН, ХИЙН БОЛОН БУСАД ТҮЛШ	115.8	115.8	100.5
05. ГЭР АХУЙН ТАВИЛГА, ГЭР АХУЙН БАРАА	106.3	106.3	100.2
06. ЭМ ТАРИА, ЭМНЭЛГИЙН ҮЙЛЧИЛГЭЭ	103.3	103.3	100.0
07. ТЭЭВЭР	100.9	100.9	100.4
08. ХОЛБООНЫ ХЭРЭГСЭЛ, ШУУДАНГИЙН ҮЙЛЧИЛГЭЭ	99.6	99.6	100.0
09. АМРАЛТ,ЧӨЛӨӨТ ЦАГ,СОЁЛЫН БАРАА,ҮЙЛЧИЛГЭЭ	101.0	101.0	100.0
10. БОЛОВСРОЛЫН ҮЙЛЧИЛГЭЭ	123.7	123.7	100.0
11. ЗОЧИД БУУДАЛ, НИЙТИЙН ХООЛ, ДОТ.БАЙРНЫ ҮЙЛЧИЛГЭЭ	102.5	102.5	100.0
12. БУСАД БАРАА, ҮЙЛЧИЛГЭЭ	105.8	105.8	101.3

Өмнөх сараас хүнсний барааны бүлгийн үнэ 4.2, хувцас бөс барааны бүлгийн үнэ 0.4, орон сууц, ус цахилгаан, түлшний бүлгийн үнэ 0.5, тээврийн бүлгийн үнэ 0.4, бусад бараа, үйлчилгээний бүлгийн үнэ 1.3 хувиар өсч бусад бүлгийн үнэ тогтвортой байлаа.

Зураг 17.1. Хэрэглээний үнийн индекс 12 сар, бүлгээр, хувь



Зураг 17.2. Сүүлийн 4 жилийн индексийг өмнөх сар, оны эхтэй харьцуулсан индекс



Сүүлийн 4 жилийн 12-р сарыг: өмнөх оны эхтэй харьцуулсан индексээс харахад хамгийн өндөр нь 2017 оны 12-р сард 9.0 хувь, хамгийн бага нь 2016 оны 12-р сард 1.0 хувийн өсөлттэй тооцогдож байна. Харин өмнөх сартай харьцуулсан индексээс харахад хамгийн өндөр нь 2019 оны 12 сард 1.5, хамгийн бага нь 2016 оны 12 сард 0.5 хувь өсч байжээ.

Зураг 17.3. Сарын инфляцийн түвшин

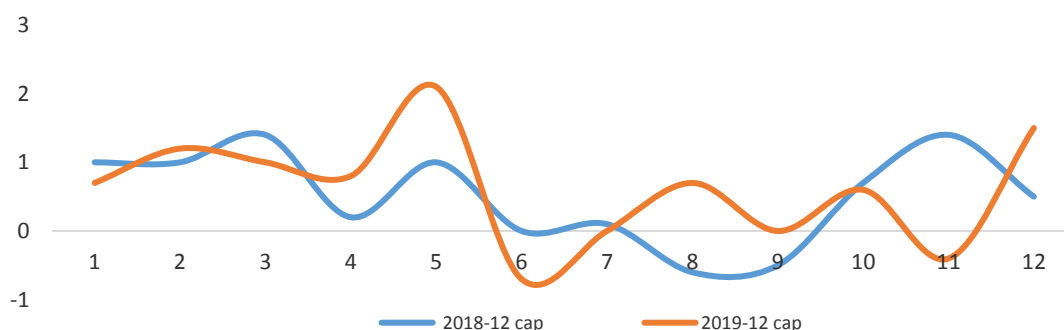

Өргөн хэрэглээний 11 бараа, бүтээгдхүүний үнийг 7 хоног бүрийн 3 дахь өдөр цуглуулж өөрчлөлтийг судалж байна.

Махны дундаж үнэ:

2019 оны 12 сард хонь, ямаа, үхрийн махны үнэ сарын турш тогтвортой байсан байна.

Зураг 17.4. Махны үнэ, долоо хоногоор, төрлөөр

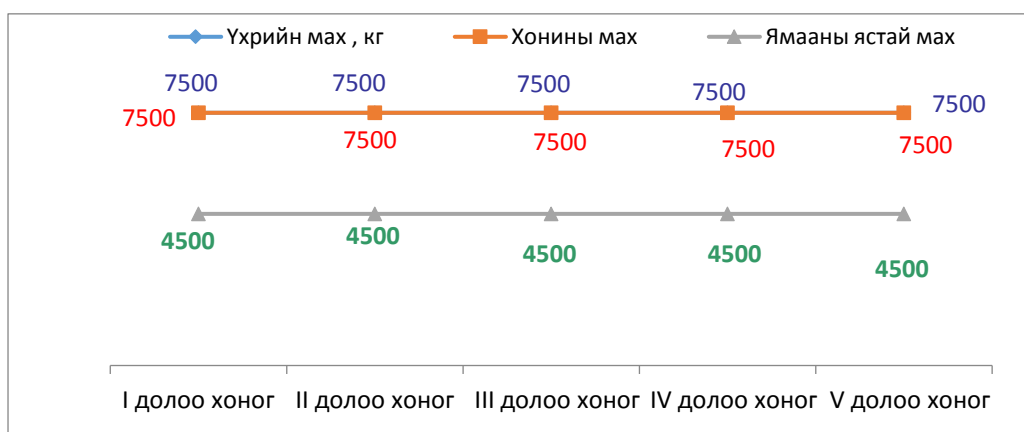

12-р сард дунджаар 1 кг хонь, үхрийн махны үнэ 7500 төгрөг , ямааны мах 4500, 1 л шингэн сүү 1953 төгрөг, элсэн чихэр 2333 төгрөг, цагаан будаа 2500 төгрөг, бензин А-80 1900, А-92 1980, дизель түлш 2490 төгрөгийн дундаж үнэтэй байсан байна.

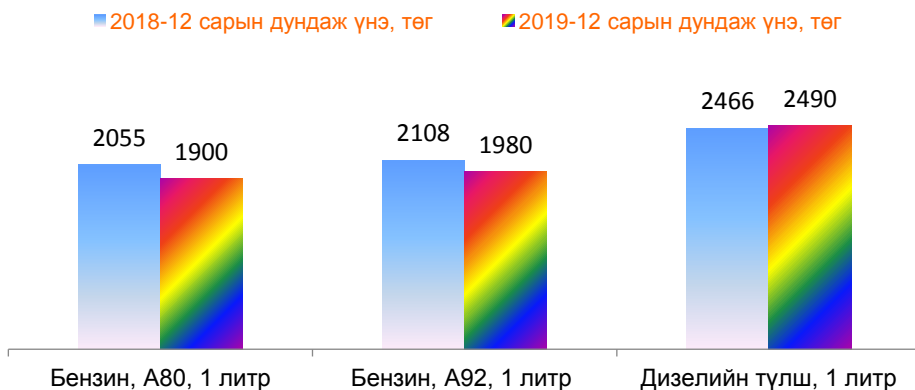
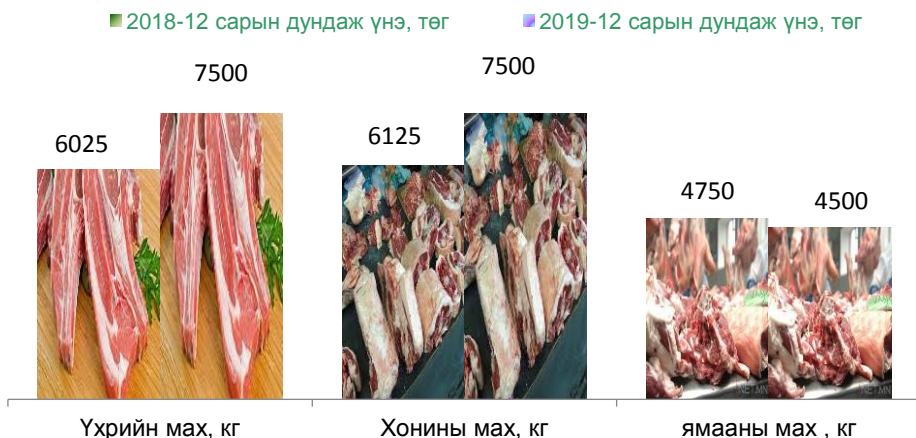

17.2 Хөдөө аж ахуйн зарим бүтээгдэхүүний зах зээлийн дундаж үнэ

Малын зах зээлийн дундаж үнийн мэдээгээр 2019 оны 12 дугаар сард ат Өмнөговь суманд хамгийн их буюу 1.3 сая төгрөг, Завхан, Зүүнговь, Наранбулаг, Өлгий, Өндөрхангай суманд хамгийн бага буюу 1.0 сая төгрөг, соёолон үрээ Наранбулаг, Өлгий, Өмнөговь суманд хамгийн их буюу 1.0 сая төгрөг, Завхан, Тэс, Хяргас суманд хамгийн бага буюу 800.0 мянган төгрөг, хязаалан шар Өлгий, Өмнөговь суманд хамгийн их буюу 1.2 сая төгрөг, Цагаанхайрхан суманд хамгийн бага буюу 750.0 мянган төгрөгийн үнэтэй байна. Нас гүйцсэн эр хонины дундаж үнэ Улаангом суманд хамгийн их буюу 180.0 мянган төгрөг, Өмнөговь суманд хамгийн бага буюу 130.0 мянган төгрөг, нас гүйцсэн эр ямааны дундаж үнэ Завхан суманд хамгийн их буюу 130.0 мянган төгрөг, Малчин суманд хамгийн бага буюу 80.0 мянган төгрөг байна.

Мал аж ахуйн бүтээгдэхүүний зах зээлийн дундаж үнийн мэдээгээр 2019 оны 12 дугаар сард үхрийн ширний дундаж үнэ 5.0 мянган төгрөг, адууны ширний дундаж үнэ 7.0 мянган төгрөг, хонины ноостой нэхийний дундаж үнэ 2.5 мянган төгрөг, ямааны ноолууртай арьсны үнэ 30.0 мянган төгрөг байна.

Газар тариалангийн бүтээгдэхүүний зах зээлийн дундаж үнийн мэдээгээр 2019 оны 12 дугаар сард 1 тонн таваарын буудайн дундаж үнэ Баруунтуруун суманд 500.0 мянган төгрөг, 1 тонн овъёосны дундаж үнэ 700.0 мянган төгрөг байна.

Боодолтой өвсний дундаж үнэ Улаангом суманд хамгийн их буюу 7.0 мянган төгрөг, Тэс суманд хамгийн бага буюу 4.5 мянган төгрөг, 1 тонн сүрэл, задгай өвсний дундаж үнэ Баруунтуруун суманд 200.0 мянган төгрөг байна.



АРГАЧЛАЛЫН ТАЙЛБАР

ҮНЭ

Аймгийн төвийн хүнсний зах дээр борлогдож байгаа хөдөө аж ахуйн гаралтай хүнсний бүтээгдхүүн, ноос, ноолуур, арьс шир зэрэг зарим бүтээгдхүүний зах зээлийн дундаж үнийг харуулав.

Хэрэглээний үнийн индекс гэдэг нь өрх орлогоороо өөрсдийн хэрэгцээнд худалдан авсан, үйлчлүүлсэн хамгийн чухал, эн тэргүүний нийтлэг хэрэгцээтэй бараа, үйлчилгээний үнийн өөрчлөлтийг тэдгээрийн хэрэглээний зардалд эзлэх хувиар жигнэсэн дундаж юм.

2015 оноос эхлэн хэрэглээний сагсны нэр төрлийг шинэчилж 238 нэр төрөл болгож 2015 оны 12-р сарын үнээр суурилан ХҮИ-ийг тооцож байна.

Инфляци: Үнэ өсч тэр хэмжээгээр мөнгөний ханш буурахыг хэлнэ. Инфляцийн түвшинг тооцохдоо дараах томъёог ашиглана. Үүнд:

$$\text{Инфляцийн түвшин} = \frac{I_t - I_0}{I_0} * 100$$

I_t – Тайлант үеийн үнийн индекс
 I_0 – Суурь үеийн үнийн индекс

Хэрэглээний бараа, үйлчилгээний жин: Өрхийн худалдаж авсан бараа, үйлчилгээний нийт зардалд тухайн бараа, үйлчилгээний зардлын эзлэх хувийн жинг хэлнэ.

Хэрэглээний үнийн индекс (ХҮИ): Хэрэглэгчдийн худалдаж авсан бараа, үйлчилгээний нэр төрөл, чанар өөрчлөлтгүй тогтвортой байхад үнэ дунджаар хэрхэн өөрчлөгдөж буйг хэмжих үзүүлэлт бөгөөд нийт өрхөөр тооцсон үнийн өөрчлөлтийг харуулна. ХҮИ-ийн тооцоонд хэрэглээний сагс, хэрэглээний жин гэсэн хоёр үзүүлэлтийг ашиглан, Ласпейресийн үнийн индексийн томъёогоор тооцож байна. Үүнд:

$$I_p^t = \frac{\sum_{i=1}^n (p_t^i * q_0^i)}{\sum_{i=1}^n (p_0^i * q_0^i)}$$

I_p^t - t тайлант үеийн Ласпейресийн үнийн индекс
 t – Тайлант үе
 0 – Суурь үе
 p_t^i – i барааны тайлант үеийн үнэ
 p_0^i – i барааны суурь үеийн үнэ
 q_0^i - i барааны суурь үеийн худалдан авсан тоо



XVIII. ХӨДӨӨ АЖ АХУЙ

18.1 Мал аж ахуй

Малын тоо

Аймгийн хэмжээнд мал тооллогын дүнгээр 8.9 мянган малчин өрхийн 16.0 мянган малчид мал аж ахуйн үйлдвэрлэл эрхэлж байна. Малчин өрхийн тоо өнгөрсөн оноос 58 өрхөөр өсч, малчдын тоо 142 хүнээр буурсан байна. 2019 оны эцэст 3279.6 мянган толгой мал үүний дотор 25.6 мянган тэмээ, 130.6 мянган адуу, 195.7 мянган үхэр, 1604.8 мянган хонь, 1322.8 мянган ямаатай болж тэмээ 0.5 (1.9%) мянга, адуу 6.8 (5.6%) мянга, үхэр 12.8 (7.0%) мянга, хонь 36.8 (2.3%) мянга, ямаа 47.3 (3.7%) мянган толгойгоор таван төрөлдөө өсч, өнгөрсөн оноос нийт малын тоо 104.3 (3.3%) мянган толгойгоор нэмэгдсэн байна.

Зураг 18.1.1 Сүүлийн 10 жилийн малын тооны өсөлт, бууралт, мянган толгой

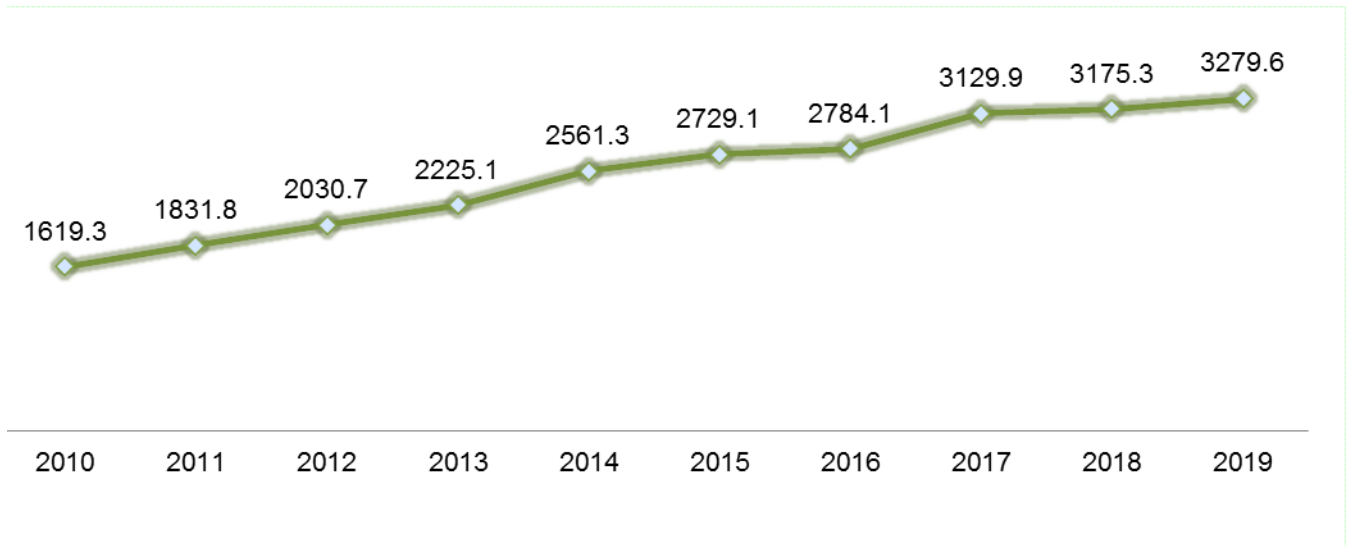

14 сумын малын тоо өнгөрсөн оноос 0.7 – 34.7 (0.5 – 17.2 %) мянгаар өсч, Зүүнхангай, Малчин, Өндөрхангай, Сагил, Хяргас, Улаангом сумууд малаа 5 төрөл дээр өсгөсөн байна.

Зураг 18.1.2 2019 оны бүх мал, сумаар, мян.тол

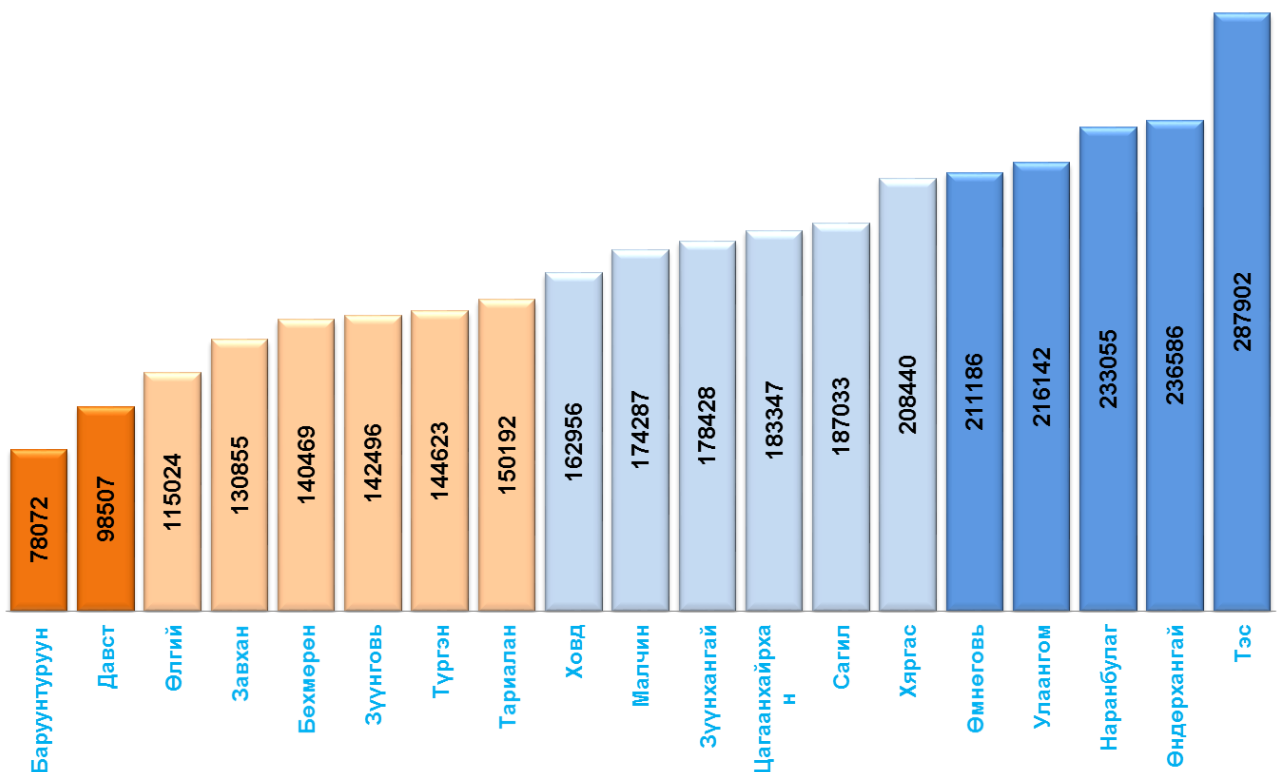

Сумдыг малын тоогоор бүлэглэвэл:

- 200.0 мянгаас дээш толгой малтай сумын тоо - 6 сум Тэс 287.9, Өндөрхангай 236.9, Наранбулаг 233.1, Улаангом 216.1, Өмнөговь 211.2, Хяргас 208.4
- 100.0 – 200.0 мянган толгой малтай сумын тоо – 11 сум Сагил 187.0, Цагаанхайрхан 183.3, Зүүнхангай 178.4, Малчин 174.3, Ховд 162.9, Тариалан 150.2, Түргэн 144.6, Зүүнговь 142.5, Бөхмөрөн 140.5, Завхан 130.8, Өлгий 115.0
- 50.0 -100.0 мянган толгой малтай сумын тоо - 2 сум Давст 98.5, Баруунтуруун 78.1

Аймгийн нийт малын 8.8 хувийг эзэлж буй Тэс сум 287.9 мянган толгой малтайгаар хамгийн олон малтай, 2.4 хувийг эзэлдэг Баруунтуруун сум 78.1 мянган малтайгаар хамгийн цөөн малтай сумын тоонд орж байна.

Мал тооллогын 2019 оны дүнгээр аймгийн хэмжээнд нийт малын тоогоор Тэс сум, тэмээгээр Завхан сум, адуу, үхэр, хониор Тэс сум, ямаагаар Өндөрхангай сум тус тус тэргүүлж байна.

Нийт малын тоогоор эхний 5-д орох сумууд	Үүнээс	
	Тэмээгээр /мян.тол/	адуугаар /мян.тол/
Тэс -287.9 мян.тол	Завхан- 10.0	Тэс - 15.8
Өндөрхангай - 236.6 мян.тол	Наранбулаг - 2.9	Өндөрхангай -12.2
Наранбулаг-233.1 мян.тол	Тэс - 2.3	Улаангом - 10.9
Улаангом - 216.1 мян.тол	Өлгий - 2.2	Зүүнхангай - 10.8
Өмнөговь - 211.2 мян.тол	Өмнөговь - 1.6	Зүүнговь - 7.9
Дүнд эзлэх хувь- 36.1	Дүнд эзлэх хувь- 75.7	Дүнд эзлэх хувь- 44.1
Өсгөсөн сум- 14	Өсгөсөн сум- 10	Өсгөсөн сум- 14
Өсөлт бууралтын хувь- 103.3	Өсөлт бууралтын хувь- 101.9	Өсөлт бууралтын хувь- 105.6

Үхрээр /мян.тол//	хониор /мян.тол/	Ямаагаар /мян.тол/
Тэс - 32.2	Тэс - 159.1	Өндөрхангай - 100.5
Улаангом - 26.3	Наранбулаг - 123.6	Ховд - 96.4
Өндөрхангай - 14.3	Хяргас - 122.9	Өмнөговь - 94.3
Зүүнговь - 13.1	Өндөрхангай - 109.2	Наранбулаг - 94.2
Сагил - 12.5	Малчин - 108.7	Цагаанхайрхан- 88.9
Дүнд эзлэх хувь- 50.3	Дүнд эзлэх хувь- 38.9	Дүнд эзлэх хувь- 35.9
Өсгөсөн сум- 14	Өсгөсөн сум- 14	Өсгөсөн сум- 13
Өсөлт бууралтын хувь- 107.0	Өсөлт бууралтын хувь- 102.3	Өсөлт бууралтын хувь- 103.7

Мал тооллогын 2019 оны дүнгээр нийт сүрэгт ямаа, адуу, үхрийн эзлэх хувь 0.1 пунктээр өсч, хонины эзлэх хувь 0.5 пунктээр буурч, харин тэмээний эзлэх хувь өмнөх оны түвшинд байна.

Зураг 18.1.3 Малын сүргийн бүтэц, бод мал

Зураг 18.1.4 Малын сүргийн бүтэц, бог мал

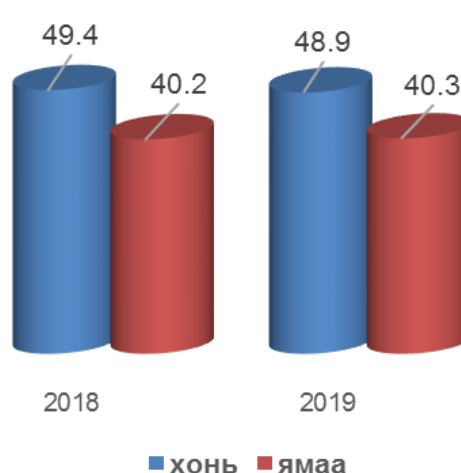
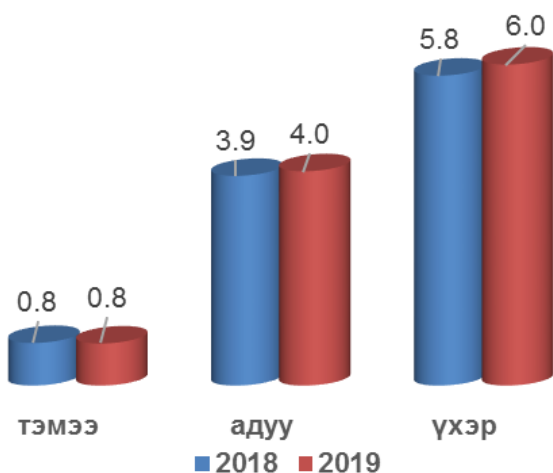

Нийт мал сүргийн 99.7 (3269.2 мянга) хувь нь амины аж ахуйд, 0.3 хувь нь (10.4 мянга) албан газарт ноогдож байна.

18.1.2 ХЭЭЛТЭГЧ МАЛ

1464.3 мянган хээлтэгч мал тоологдож, хээлтэгчийн тоо өнгөрсөн оноос 3.3 хувь буюу 47.3 мянгаар өссөн байна. Хээлтэгч малын тоо Завхан, Тариалан, Өлгий суманд 0.8 - 4.9 хувиар буурч, бусад сумдад 0.9 – 11.4 хувиар өсчээ.

Зураг 18.1.5 Хээлтэгч мал, мян.тол

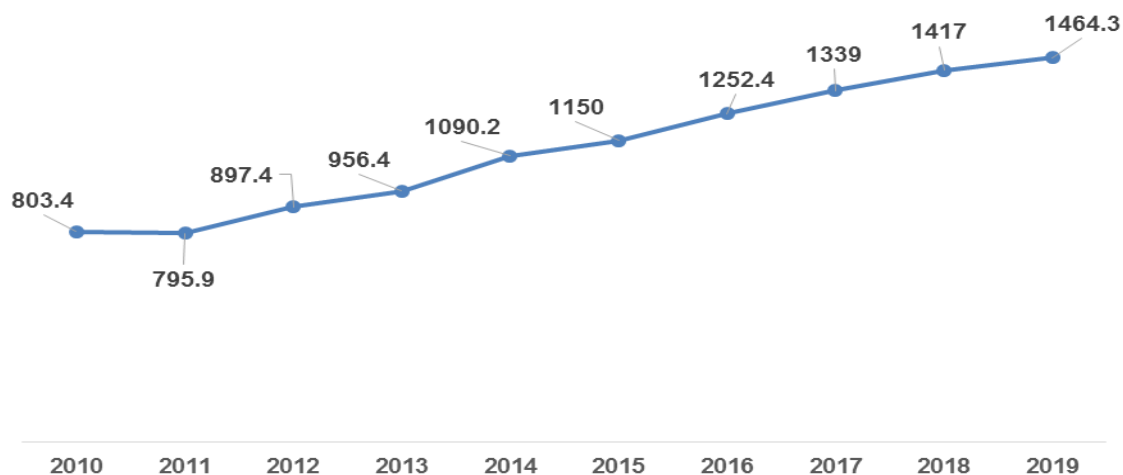

Нийт сүргийн 44.6 хувь нь хээлтэгч мал байгаа бөгөөд үүнээс тэмээний 34.5, адууны 31.1, үхрийн 42.1, хонины 46.2, ямааны 44.6 хувийг хээлтэгч мал эзэлж байна.

Зураг 18.1.6 СҮРЭГТ ХЭЭЛТЭГЧ МАЛЫН ЭЗЛЭХ ХУВЬ

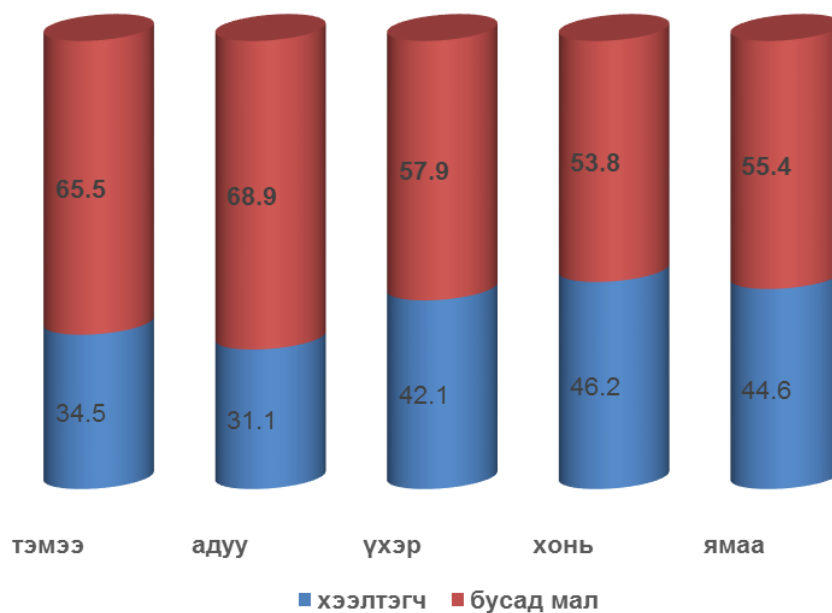

18.1.3 АМИНЫ МАЛЫН БҮЛЭГЛЭЛТ

100 хүртэлх малтай өрх нийт малтай өрхийн 33.6 хувийг эзэлж байгаа нь өнгөрсөн оноос 1.0 пункт, 201-500 толгой малтай өрх 0.1 пунктээр буурч, 101-200 толгой малтай өрхийн эзлэх хувь өнгөрсөн оноос 0.4 пункт, 501-с 999 хүртэл малтай өрх 0.5 пункт, 1000 – аас дээш малтай өрх 0.2 пунктээр тус тус өсчээ.

Нийт малтай өрхийн 6.1 хувийг 10 хүртэл малтай, 8.3 хувийг 11-30 хүртэл малтай, 6.7 хувийг 31-50 хүртэл малтай, 12.4 хувийг 51-100 хүртэл малтай, 24.3 хувийг 101-200 хүртэл малтай, 28.1 хувийг 201-500 малтай, 14.1 хувийг 501-ээс дээш малтай өрх тус тус эзэлж байна.

Хүснэгт 18.2 Иргэдийн малын бүлэглэлт, өрхөөр

Малын бүлэглэлт	2015	2016	2017	2018	2019
10 хүртэл малтай	679	775	745	754	794
11-30 малтай	1123	1191	1140	1148	1 084
31-50 малтай	952	1006	941	933	879
51-100 малтай	1686	1812	1672	1661	1 619
101-200 малтай	2962	3041	3114	3106	3 166
201-500 малтай	3398	3363	3609	3667	3 663
501-999 малтай	1038	1057	1271	1307	1 384
1000-1499 малтай	281	305	388	395	417
1500-2000 малтай	20	15	25	22	27
2001-ээс дээш	3	4	4	4	5
Дүн	12142	12569	12909	12997	13038

13.0 мянган мал бүхий өрх тоологдож өнгөрсөн оноос 41 өрх буюу 0.3 хувиар өсч, эдгээр мал бүхий өрхийн 57.8 хувь нь буюу 7.5 мянган өрх 200 хүртэл малтай өрх байна. Өнгөрсөн оноос 200 хүртэл малтай өрхийн эзлэх хувь 0.3 пунктээр өссөн байна.

Малчин өрхийн малын бүлэглэлт, ноогдох мал, толгойгоор

бүлэглэлт	өрхийн тоо	Ам бүлийн тоо хүн	нийт мал тоо толгой	Үүнээс				
				тэмээ	адуу	үхэр	хонь	ямаа
10 хүртэл малтай	168	421	1 074	4	73	701	154	142
11-30 малтай	377	985	7 685	35	491	2 189	2 191	2 779
31-50 малтай	362	1 084	14 732	91	850	2 627	4 706	6 458
51-100 малтай	877	2 950	67 010	750	3 436	8 514	24 508	29 802
101-200 малтай	2 151	8 384	320 764	2 855	15 097	26 764	125 698	150 350
201-500 малтай	3 189	14 153	1 017 839	8 338	42 585	60 784	463 657	442 475
501-999 малтай	1 362	6 779	920 080	8 795	32 783	40 015	496 773	341 714
1000-1499 малтай	414	2 189	475 655	2 848	15 677	18 038	283 329	155 763
1500-2000 малтай	27	135	45 722	454	1 940	1 963	27 861	13 504
2001-ээс дээш	5	22	12 133	88	742	264	6 245	4 794
Дүн	8932	37102	2 882 694	24258	113674	161859	1435122	1147781
Нэг өрхөд ногдох малын тоо			323	3	13	18	161	129

Нэг малчин өрхөд дунжаар 3 тэмээ, 13 адуу, 18 үхэр, 161 хонь, 129 ямаа ноогдож байна.

18.1.4 Төллөлт, төл бойжилт

Оны эхний эхийн 83.0 хувь буюу 1176.4 мянган эх мал төллөж, гарсан төлийн 88.2 хувь буюу 1038.9 мянган төл бойжуулсан байна. Өнгөрсөн онтой харьцуулахад төллөлтийн хувь 3.3 пункт тээр буурч, бойжилтын хувь 2.5 пунктээр өссөн байна.

Завхан, Өмнөговь, Бөхмөрөн, Наранбулаг, Тариалан, Ховд, Цагаанхайрхан, Тэс сумдын төллөлтийн хувь 62.6 - 82.5 хувь байгаа нь аймгийн дунджаас 0.5 – 20.4 пунктээр бага, бусад сумдын төллөлтийн хувь (86.1 – 94.8%) байгаа нь аймгийн дунджаас 3.1 – 11.8 пунктээр их байна.

Зураг 18.1.7 Төллөсөн эх ба бойжсон төл, мян.толгой

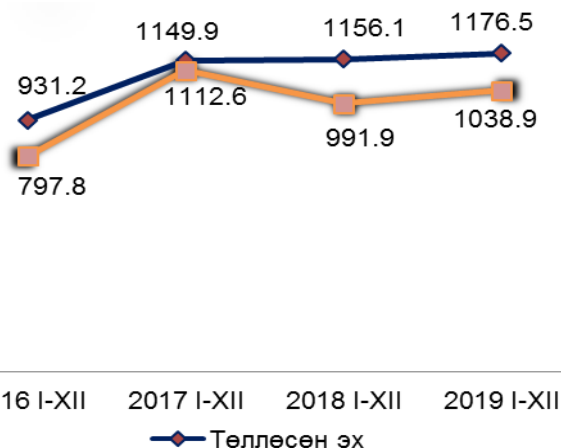

Зураг 18.1.8 Хорогдсон төл, мян.толгой

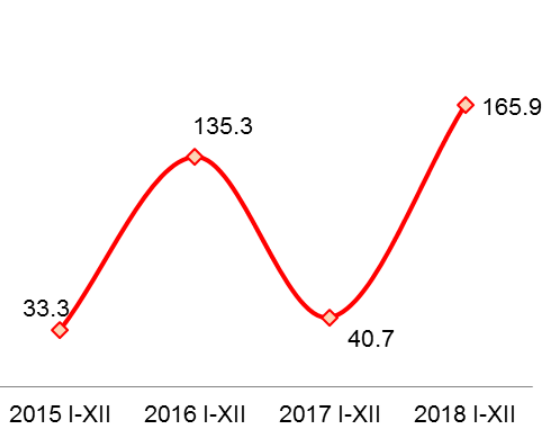

Өлгий, Бөхмөрөн, Завхан, Наранбулаг, Өмнөговь, Түргэн, Бөхмөрөн, Тариалан сумдын төл бойжилт 31.1 - 85.7 хувь байгаа нь аймгийн дунджаас 2.5 – 57.1 пунктээр бага, бусад сумдын төл бойжилт 92.7 – 99.7 хувь байгаа аймгийн дунджаас 4.5 – 11.5 пунктээр өндөр байна.

18.1.5 Том малын зүй бусын хорогдол

Оны эхний малын 4.6 хувь буюу 145.0 мянган толгой мал хорогдсон нь өнгөрсөн оныхоос 17.2 (0.5 %) мянган толгойгоор өссөн байна.

Зураг 18.1.9 Хорогдсон малын тоо, мян.тол

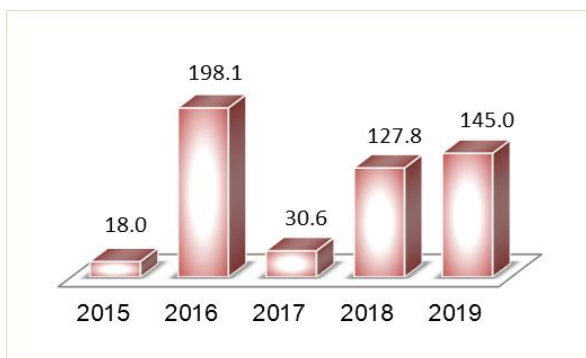

Зураг 18.1.10 Нийт хорогдолд эзлэх хувь

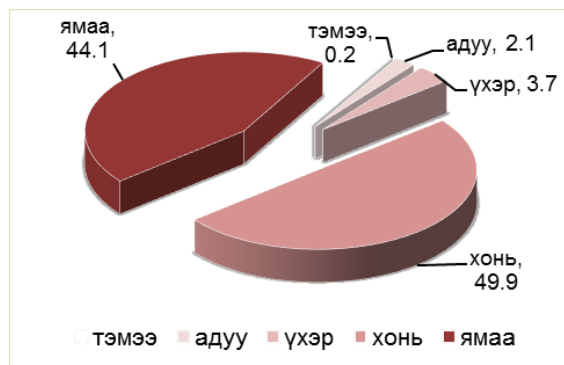

Нийт хорогдлын 49.9 хувийг хонь, 44.1 хувийг ямаа, 3.7 хувийг үхэр, 2.1 хувийг адуу, 0.2 хувийг тэмээний хорогдол тус тус эзэлж байна.

Өмнөговь, Өлгий, Түргэн, Наранбулаг, Тариалан сумдын оны эхний малын 7.4 – 19.7 хувь нь хорогдож аймгийн дунджаас 2.8 – 15.1 пунктээр их, бусад сумдад аймгийн дунджаас бага байна.

18.1.6 Тэжээвэр амьтад

2019 онд 188 гахай, 218 шувуу, 65 бүл зөгий, туулай 1 тоологдсон бөгөөд өмнөх онтой харьцуулахад гахайн тоо 27, шувууны тоо 18-аар өсч, бүл зөгий 20-иор буурчээ.

Тэжээвэр амьтдаас гахай, шувуу, зөгийн аж ахуйг илүүтэйгээр эрхэлж байна.

18.1.7 Цэвэр эрлийз мал

2019 онд цэвэр үүлдрийн хонь 509.3 мянга, адуу 0.5 мянга, сайжруулсан үүлдрийн хонь 4.0 мянга, ямаа 206.0 мянга, сайжруулсан адуу 0.5 мянга, нутгийн шилдэг омгийн ямаа 156.0 мянга, адуу 17.2 мянга, эрлийз үхэр 0.6 мянга тус тус тоологдсон байна.

18.1.8 Малчдын нийгэм ахуйн үзүүлэлт

Нийт 8.9 мянган малчин өрхийн 82.5 хувь буюу 7.4 мянга нь цахилгааны эх үүсгүүртэй байгаа ба өнгөрсөн оныхоос 21 өрхөөр буурчээ. 6.1 мянган өрх сансрын антентай, 6.4 мянган өрх телевизортой, 5.4 мянган өрх оёдлын машинтай байна.

Өнгөрсөн оныхоос телевизортой өрхийн тоо 300, сансрын антентай өрхийн тоо 201, оёдлын машинтай өрхийн тоо 426-аар өссөн байна. Нийт малчин өрх 100 хувь гар утас хэрэглэж байна. Аймгийн хэмжээнд 1.1 мянган худаг, 10.8 мянган хашааг мал аж ахуйд ашиглаж байна.

18.1.9 Шинээр гаргасан ба засварласан худаг

2019 онд шинээр 14 худаг гаргаж, 28 худаг засварласан ба түүнд нийт 431.8 сая төгрөг зарцуулсны 73.4 хувь нь улсын төсвийн хөрөнгөөр, 26.6 хувь нь малчдын хамтын хөрөнгө буюу бусад эх үүсвэрээр санхүүжигдсэн байна.

18.1.10 Малжуулалт

2019 онд малгүй болон мал цөөтэй иргэдийг малжуулах арга хэмжээнд зориулж 302.3 сая төгрөг зарцуулжээ. Малжуулах арга хэмжээ нь орон нутаг, гадаад улс орон, олон улсын байгууллага төрийн бус байгууллага зэрэг олон төрлийн байгууллагын санхүүжилтээр хийгдэж байна. Аймгийн хэмжээнд 70 өрх малжуулах арга хэмжээнд хамрагдсан бөгөөд нэг өрх дунджаар 4 ам бүлтэй байна. Нийт 6.4 мянган толгой мал олгосон байна. Нэг өрхөд дунджаар 91 толгой мал ноогдож байна.

18.2.2 Үр тариа, төмс, хүнсний ногоо тариалалт

16548.0 га-д үр тариа, үүнээс 15981.5 га-д улаан буудай, 103.5 га-д арвай, 436.0 га-д овъёос, 25 га-д гурвалжин будаа, 2 га-д хөх тариа, 259.0 га-д төмс, 272.5 га-д хүнсний ногоо, тосны ургамал 320.0 га-д, 2907.5 га-д тэжээлийн ургамал нийт 20.3 мянган га-д тариалалт хийлээ. Өнгөрсөн оны мөн үетэй харьцуулахад үр тариа 1968.0 га, тэжээлийн ургамал 540.0 га-аар өсч, хүнсний ногоо 2.6 га, төмс 6.8 га-аар буурчээ.

Баруунтуруун сум 15458.0 га, Тариалан сум 916.0 га-д үр тариа тариалсан нь аймгийн нийт тариалсан үр тарианы 98.9 хувийг эзэлж байна. Баруунтуруун, Тариалан, Улаангом сумдад 218.5 га-д төмс, 231.9 га-д хүнсний ногоо тариалсан нь төмс, хүнсний ногооны тариалалтын 84.7 хувийг эзэлж байна. Баруунтуруун суманд 320.0 га-д тосны ургамал тариалсан байна.

Зураг 18.2.1 Үр тарианы тариалсан талбай, га

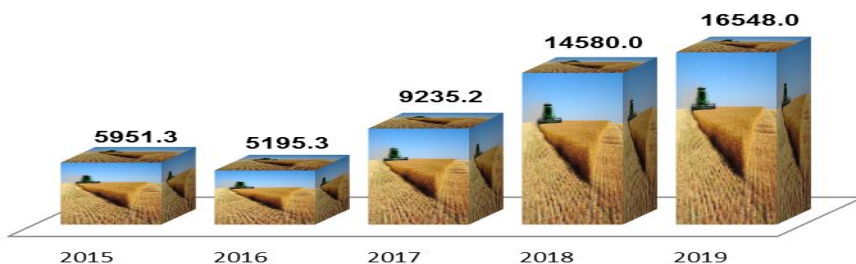

272.5 га талбайд хүнсний ногоо тариалж, нийт талбайн 54.9 га-д байцаа, 63,3 га-д лууван, 83,1 га-д шар манжин, 21,8 га-д улаан манжин, 16,4 га-д сонгино, 6.8 га-д сармис, 10,4 га-д өргөст хэмх, 6,8 га-д улаан лооль, тарвас 1.2 га, 6.4 га-д бусад хүнсний ногоо тариалсан байна. 7.2 га-д хүлэмжийн тариалалт хийжээ.

Зураг 18.2.2 Төмс, хүнсний ногооны тариалсан талбай, га

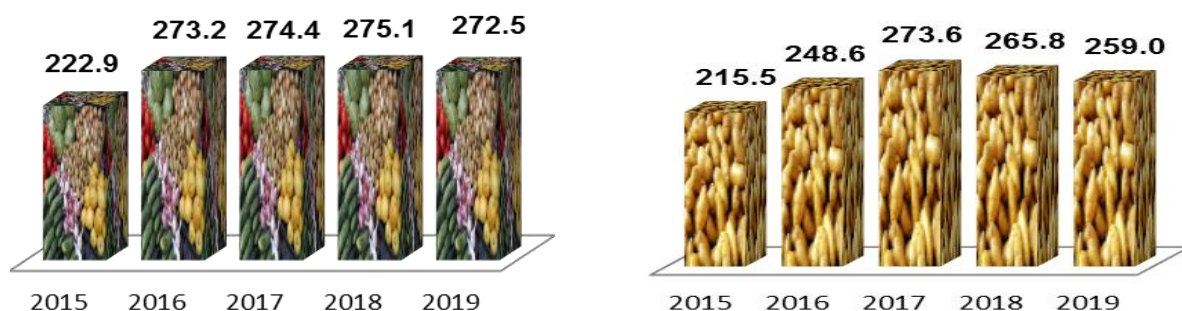

18.2.2 Үр тариа, төмс, хүнсний ногоо, байгалийн хадлан бэлтгэлт

Аймгийн хэмжээнд 26463.2 тн үр тариа, 2664.01 тн төмс, 2433.7 тн хүнсний ногоо хураан авсан байна. Хураан авсан үр тариа өнгөрсөн оноос 6326.3 тн-оор өсч, төмс 150.3 тн, хүнсний ногоо 473.3 тн-оор буурчээ. Хураан авсан үр тарианы 90.5 хувь нь Баруунтуруун, 8.1 хувь нь Тариалан суманд, төмсний 66.2 хувь, хүнсний ногооны 60.9 хувь нь Улаангом суманд ноогдож байна.

Зураг 18.2.3 Хураасан үр тариа, тонн

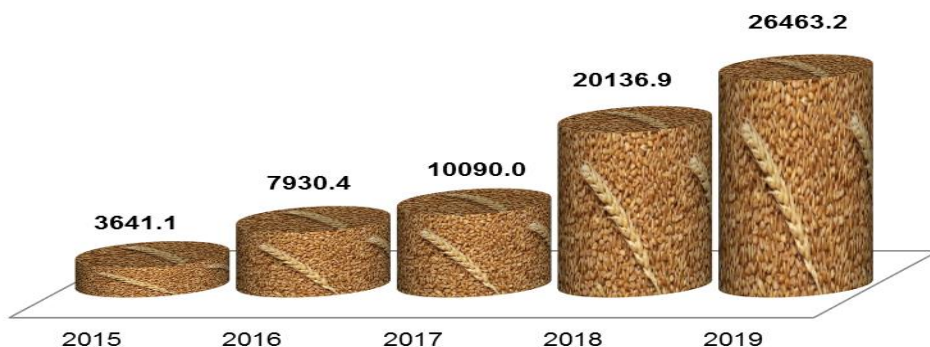

Зураг 18.2.4 Хураан авсан төмс, хүнсний ногоо, тонн

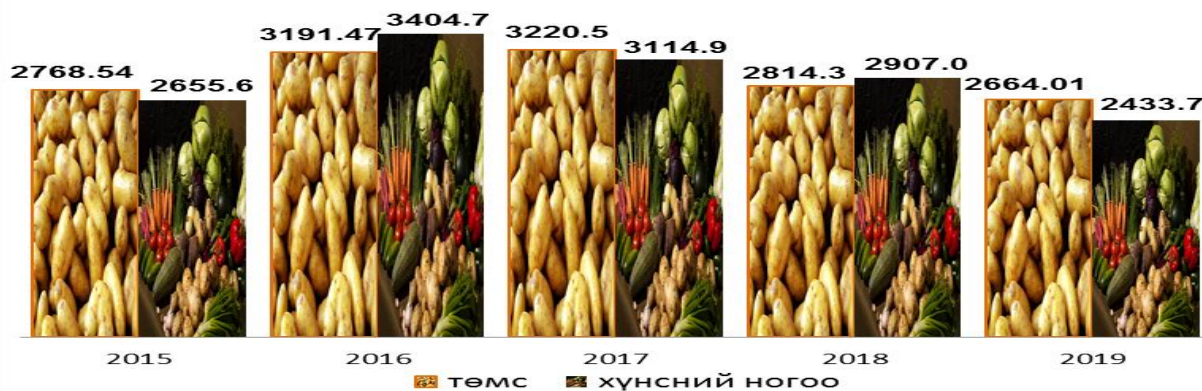

54.5 мянган тн байгалийн хадлан, 1.8 мянган тн гар тэжээл, 439.3 тн сүрэл бэлтгэжээ. Өнгөрсөн оны мөн үеэс бэлтгэсэн байгалийн хадлан 4.1 мянган тонн, гар тэжээл 0.2 мянган тн, сүрэл 123.5 тн-оор тус тус өсчээ.



ХИХ АЖ ҮЙЛДВЭР

Аж үйлдвэрийн салбарын аж ахуйн нэгжүүд энэ онд оны үнээр 20.7 тэрбум төгрөгийн нийт бүтээгдэхүүн үйлдвэрлэж 22.3 тэрбум төгрөгийн борлуулалт хийсэн нь өнгөрсөн оны мөн үеэс үйлдвэрлэлт 8.7 хувиар, бүтээгдэхүүний борлуулалт 2.6 хувиар өссөн байна.

Зураг 19.1 Аж үйлдвэрийн бүтээгдэхүүний үйлдвэрлэлт, борлуулалт, оны үнээр, тэрбум төгрөгөөр

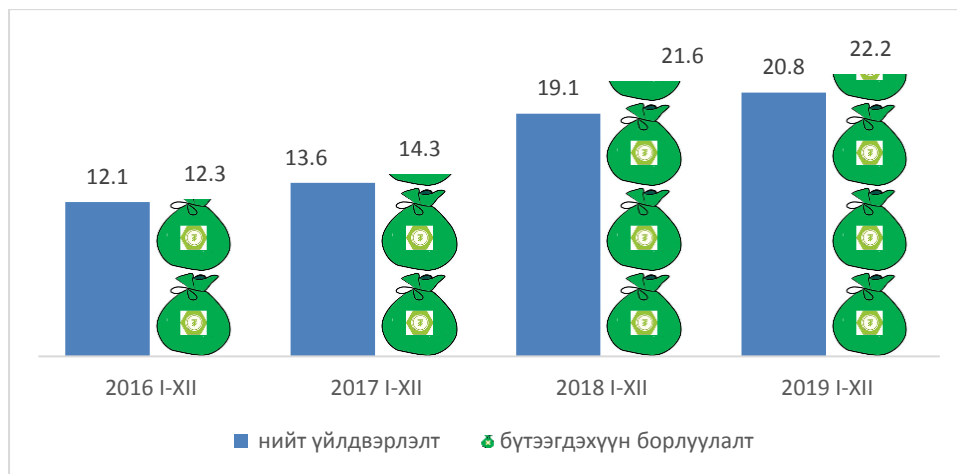

Зураг 19.2 Аж үйлдвэрийн бүтээгдэхүүний үйлдвэрлэлт салбараар, оны үнээр, тэрбум төгрөгөөр



Нийт үйлдвэрлэлтийн 38.5 хувийг дулаан түгээлт усан хангамж, 51.8 хувийг боловсруулах салбарын үйлдвэрлэл, 9.8 хувийг уул уурхайн олборлолт эзэлж байна.

Зураг 19.2 Аж үйлдвэрийн салбарын бүтэц, хувь



Аж үйлдвэрийн салбарын ажиллагсдын тоо 907 байгаа нь өнгөрсөн оны мөн үеэс 16.0 хувиар өсч, 1 ажиллагчийн хөдөлмөрийн бүтээмж 22.9 сая төгрөг байна.

Өнгөрсөн оны мөн үеэс боловсруулах үйлдвэрийн үйлдвэрлэлт 5.4 хувиар, уул уурхайн олборлолт 60.0, дулаан, усан хангамжийн үйлдвэрлэлт 4.7 хувиар өссөн байна. Уул уурхайн салбарын бүтээгдэхүүн үйлдвэрлэлийн өсөлтөнд алт олборлолт нөлөөлсөн байна. Энэ онд аж ахуйн нэгжүүд 94 нэрийн бүтээгдэхүүн үйлдвэрлэснийг өнгөрсөн оны мөн үетэй харьцуулахад 37 нэрийн бүтээгдэхүүний үйлдвэрлэлтэнд өсөлт гарч үүнээс өмнөх оны мөн үед үйлдвэрлэгдэж байгаагүй 26 нэрийн бүтээгдэхүүнийг үйлдвэрлэсэн байна.

АРГАЧЛАЛЫН ТАЙЛБАР

АЖ ҮЙЛДВЭР

Аж ахуйн нэгжүүдийг эдийн засгийн үйл ажиллагаагаар нь ангилахдаа НҮБ-ын эдийн засгийн үйл ажиллагааны Олон улсын стандарт ангиллыг мөрдөж байна.

Эдийн засгийн үйл ажиллагааны ангилал: Эдийн засгийн бүх төрлийн үйл ажиллагааны олон улсын стандарт ангилалд нийцүүлэн боловсруулсан үндэсний ангилал юм.

Гол нэр төрлийн бүтээгдэхүүний үйлдвэрлэл нь тухайн бүтээгдэхүүний үйлдвэрлэлийн биет хэмжээг харуулна.

Аж үйлдвэрийн салбарын борлуулсан бүтээгдэхүүн: Аж ахуйн нэгжүүдийн тайлант хугацаанд худалдсан буюу гадагш гүйцэтгэсэн ажил, үйлчилгээний хэмжээ юм.
 Аж үйлдвэрийн салбарын нийт үйлдвэрлэл: Аж ахуйн нэгжүүдийн тайлант хугацаанд зах зээлд болон өөрийн эцсийн хэрэглээнд зориулж үйлдвэрлэсэн бүтээгдэхүүнээс бүрдэнэ.

Бүлэг. Төрийн захиргааны мэдээлэл

“ТӨРИЙН ҮЙЛЧИЛГЭЭНИЙ НЭГДСЭН ТӨВ”-ийн 2019 оны 4-р улирлын мэдээ

Увс аймгийн Улаангом сумын “ТӨРИЙН ҮЙЛЧИЛГЭЭНИЙ НЭГДСЭН ТӨВ”-ийн 121 төрлийн үйлчилгээгээр 23467 иргэнд үйлчилгээ үзүүлснээс нийгмийн даатгал болон эрүүл мэндийн даатгалын үйлчилгээ 2069 (8.8 %) иргэн, хөдөлмөр халамж үйлчилгээний газар 1285 (5.5 %) иргэн, төрийн банкны үйлчилгээ 10765 (45.9 %) иргэнд хүрч бусад салбар 10633 иргэнд үйлчилгээ үзүүлсэн байна.

Зураг 1. Төрийн үйлчилгээний нэгдсэн төвөөр үйлчлүүлэгчдийн тоо

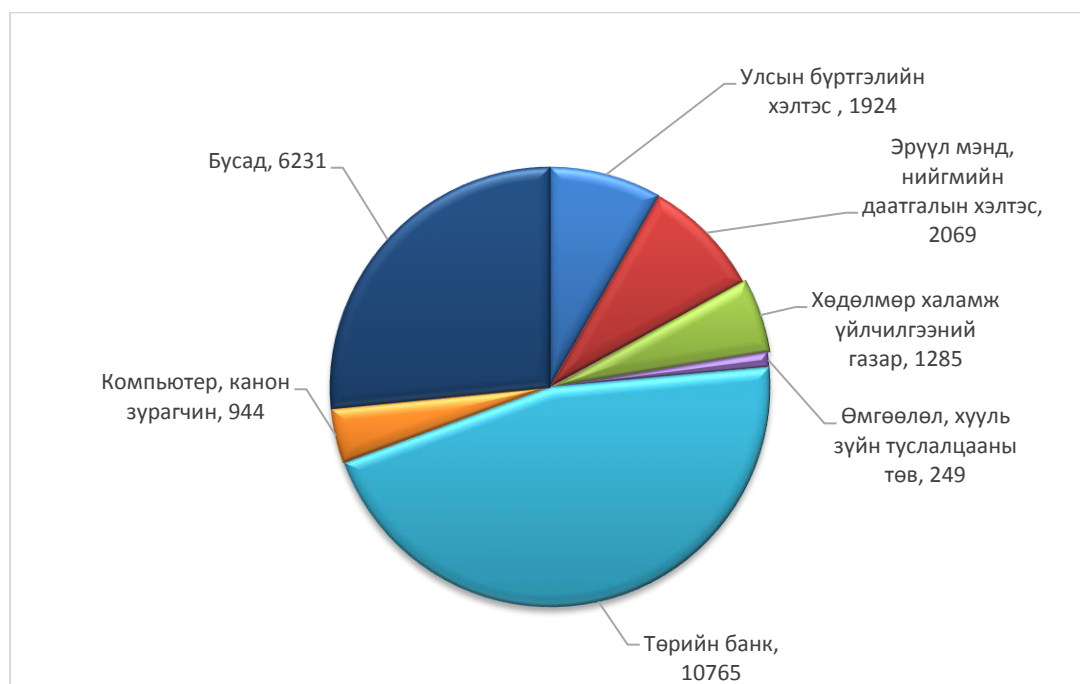

Хүснэгт 1.

№	Үйлчилгээ үзүүлэх байгууллагын нэр	Үзүүлж буй үйлчилгээний нэр төрлийн тоо	Үйлчилгээ авсан иргэдийн тоо
1	Газрын харилцаа хот байгуулалтын газар	5	-
2	Чандман Увс ххк	6	579
3	Дулааны 2-р станц	3	1160
4	Хур систем /	10	398
5	Гадаадын иргэн харьяатын газар	10	36
6	Авто тээврийн төв	2	304
7	Улсын бүртгэлийн хэлтэс	26	1924
8	Эрүүл мэнд, нийгмийн даатгалын хэлтэс	11	2069
9	Хөдөлмөр халамж үйлчилгээний газар	19	1285
10	Өмгөөлөл, хууль зүйн туслалцааны төв	4	249
11	Төрийн банк	14	10765
12	3-р багийн ЗД	15	1273
13	Цахилгаан түгээх сүлжээ	2	1728
14	ЭХ зохицуулах зөвлөл	4	59
15	Үйлчилгээний нэгдсэн төв	14	694
17	Компьютер, канон зурагчин	12	944
Нийт дүн		121	23467

УВС АЙМГИЙН ЗАСАГ ДАРГЫН ДЭРГЭДЭХ

СТАТИСТИКИЙН ХЭЛТСИЙН ДАРГА

П.ТУНГАЛАГ



2019 оны 12 дугаар сарын 14

ҮНДСЭН ҮЗҮҮЛЭЛТ

АЙМГИЙН НИЙГЭМ, ЭДИЙН ЗАСГИЙН ҮНДСЭН ҮЗҮҮЛЭЛТҮҮД

2019 онд

ҮЗҮҮЛЭЛТҮҮД	хэмжих нэгж	2016 I-XII	2017 I-XII	2018 I-XII	2019 I-XII
Төрсөн хүүхдийн тоо	амьд төрөлт	▲ 2040 ^{1.5}	▼ 2036 ^{-0.2}	▼ 1912 ^{-6.1}	▲ 1910 ^{-0.1}
Нас баралт	тоо	▲ 472 ^{0.9}	▼ 467 ^{-1.1}	▲ 457 ^{-2.1}	▼ 432 ^{-5.5}
0- 5 насны хүүхдийн эндэгдэл	тоо	▲ 55 ^{17.0}	▼ 45 ^{-18.2}	▼ 38 ^{-15.6}	▼ 34 ^{-10.5}
0-1 насны хүүхдийн эндэгдэл	тоо	▲ 44 ^{7.3}	▼ 38 ^{-13.6}	▼ 27 ^{-28.9}	▼ 26 ^{-3.7}
Халдварт өвчний гаралт	тоо	▲ 718 ^{-12.7}	▼ 711 ^{-1.0}	▼ 614 ^{-13.6}	▼ 627 ^{2.1}
10000 хүнд ноогдох халдварт өвчин	тоо	▲ 89.3 ^{-17.7}	▼ 87.4 ^{-2.1}	▼ 74.3 ^{-15.0}	▼ 75 ^{0.9}
Бүртгэгдсэн гэмт хэргийн тоо	тоо	▼ 322 ^{-13.4}	▲ 356 ^{10.6}	▼ 332 ^{-6.7}	▼ 327 ^{-1.5}
Бүртгэлтэй ажилгүйчүүдийн тоо,сарын эцэст	хүн	▲ 981 ^{-15.6}	▼ 777 ^{-20.8}	▼ 596 ^{-23.3}	▲ 701 ^{17.6}
үүнээс эмэгтэй	хүн	▼ 533 ^{-6.3}	▼ 386 ^{-27.6}	▼ 318 ^{-17.6}	▲ 352 ^{10.7}
Нийгмийн даатгалын сангийн орлого	сая.төг	▲ 15048.1 ^{10.3}	▲ 16418.5 ^{9.1}	▲ 16520.8 ^{0.6}	▲ 21354.1 ^{29.3}
Нийгмийн даатгалын сангийн зарлага	сая.төг	▲ 37087.6 ^{7.9}	▲ 42228.2 ^{13.9}	▲ 47624.7 ^{12.8}	▲ 54893.3 ^{15.3}
Нийгмийн даатгалын сангаас олгосон тэтгэврийн хэмжээ	сая.төг	▲ 35619.7 ^{15.5}	▲ 35619.7 ^{0.0}	▲ 40924.9 ^{14.9}	▲ 46667.5 ^{14.0}
Нийгмийн халамжийн сангаас олгосон тэтгэвэр, тэтгэмжийн хэмжээ	сая.төг	▲ 9293.9 ^{6.4}	▲ 9970.3 ^{7.3}	▲ 14549.8 ^{45.9}	▲ 14611.8 ^{0.4}
Нийгмийн халамжийн сангаас тэтгэвэр, тэтгэмж авсан хүн	хүн	▲ 35644 ^{20.6}	▲ 37058 ^{4.0}	▲ 43517 ^{17.4}	▼ 40206 ^{-7.6}
Аймгийн төсвийн орлого,оны үнээр	сая.төг	▲ 10248.7 ^{6.8}	▲ 11401.5 ^{11.2}	▲ 13342.6 ^{17.0}	▲ 18476 ^{38.5}
Төсвийн зарлага,оны үнээр	сая.төг	▲ 61394 ^{6.1}	▼ 63362.4 ^{3.2}	▲ 67138.6 ^{6.0}	▲ 79796.4 ^{18.9}
Төсвийн өглөг	сая.төг	▲ 269.6 ^{-82.0}	▼ 726.0 ^{169.3}	▼ 364.1 ^{-49.8}	▲ 263.4 ^{-27.7}
Хэрэглээний үнийн индекс (өмнөх оны эцэстэй харьцуулсан)	хувь	▲ 100.5	▲ 108.2	▲ 106.0	▲ 106.7
Хэрэглээний үнийн индекс (өмнөх сартай харьцуулсан)	хувь	▲ 100.6	▲ 100.8	▲ 101.4	▼ 99.6
Хэрэглээний үнийн индекс (өмнөх оны мөн үетэй харьцуулсан)	хувь	▲ 100.1	▲ 109.3	▲ 106.8	▲ 107.2
Банкны зээлийн үлдэгдэл	тэрбум.төг	▲ 164.5 ^{2.4}	▲ 174.2 ^{5.9}	▲ 197.9 ^{13.6}	▼ 191.5 ^{-3.2}
Үүнээс: хугацаа хэтэрсэн	тэрбум.төг	▲ 8.2 ^{164.5}	▼ 4.7 ^{-42.7}	▼ 1.9 ^{-59.6}	▲ 2.6 ^{36.8}
Хадгаламжийн үлдэгдэл	тэрбум.төг	▲ 75.5 ^{13.7}	▲ 90.4 ^{19.7}	▲ 108.8 ^{20.4}	▲ 126.9 ^{16.6}
Аж үйлдвэрийн бүтээгдэхүүн үйлдвэрлэл оны үнээр	сая.төг	▲ 12134.4 ^{-7.1}	▲ 13636.8 ^{12.4}	▲ 19090.3 ^{40.0}	▲ 20754.2 ^{8.7}
Уул уурхай олборлох үйлдвэр	сая.төг	▼ 1526.7 ^{-7.3}	▲ 2758.0 ^{80.7}	▼ 1270.3 ^{-53.9}	▲ 2032.6 ^{60.0}
Боловсруулах аж үйлдвэр	сая.төг	▼ 5252.3 ^{-28.6}	▲ 5371.4 ^{2.3}	▲ 10194.9 ^{89.8}	▲ 10740.4 ^{5.4}
дулаан түгээлт, усан хангамж	сая.төг	▲ 5355.4 ^{32.2}	▲ 5507.4 ^{2.8}	▲ 7625.1 ^{38.5}	▲ 7981.2 ^{4.7}
Аж үйлдвэрийн борлуулалт, оны үнээр	сая.төг	▲ 12231.3 ^{17.3}	▲ 14304.9 ^{17.0}	▲ 21609.0 ^{51.1}	▲ 22176.0 ^{2.6}

▲ эерэг хандлага, эерэг өөрчлөлт
▼ сөрөг хандлага, сөрөг өөрчлөлт

АЙМГИЙН НИЙГЭМ, ЭДИЙН ЗАСГИЙН ҮНДСЭН ҮЗҮҮЛЭЛТҮҮД
2019 онд

ҮЗҮҮЛЭЛТҮҮД		хэмжих нэгж	2016 I-XII	2017 I-XII	2018 I-XII	2019 I-XII
Малын тоо		мян.тол	2784.1 ^{2.0}	3129.9 ^{12.4}	3175.3 ¹⁵	3279.6 ^{3.3}
Тэмээ		мян.тол	21.9 ^{6.8}	23.5 ^{7.3}	25.1 ^{6.8}	25.6 ^{2.0}
Адуу		мян.тол	105.7 ^{7.9}	119.5 ^{13.1}	123.8 ^{3.6}	130.7 ^{5.6}
Үхэр		мян.тол	161 ^{2.7}	176.9 ^{9.9}	182.9 ^{3.4}	195.7 ^{7.0}
Хонь		мян.тол	1376.5 ^{3.0}	1552.1 ^{12.8}	1568 ¹⁰	1604.8 ^{2.3}
Ямаа		мян.тол	1119 ^{0.2}	1257.9 ^{12.4}	1275.5 ¹⁴	1322 ^{3.7}
Хээлтэгч малын тоо		мян.тол	1252.4 ^{23.3}	1339 ^{6.9}	1417 ^{5.8}	1464 ^{3.3}
Бойжсон төл		мян.тол	798 ^{-19.0}	1113 ^{39.5}	991.9 ^{-10.8}	1039 ^{4.7}
Хорогдсон том малын тоо		мян.тол	198 ^{1000.6}	31 ^{-84.6}	127.8 ^{317.6}	145 ^{13.5}
Оны эхний малд эзлэх хувь		хувь	7.3 ^{942.9}	1.1 ^{-84.9}	4.1 ^{272.7}	4.6 ^{12.2}
Амины малын бүлэглэлт						
Үүнээс:	100 хүртэл малтай өрх	хувь	38.1 ^{4.1}	34.8 ^{-8.7}	34.6 ^{-0.6}	33.6 ^{-2.9}
	101-200 хүртэл малтай өрх	хувь	24.2 ^{-0.8}	24.1 ^{-0.4}	23.9 ^{-0.8}	24.3 ^{1.7}
	201-500 хүртэл малтай өрх	хувь	27 ^{-4.3}	28 ^{4.5}	28.2 ^{0.7}	28 ^{-0.4}
	501-ээс дээш малтай өрх	хувь	11.0 ^{0.0}	13 ^{18.2}	13.3 ^{2.3}	14 ^{5.3}
Тариалсан талбай		га	5717.1 ^{-10.5}	9783.3 ^{71.1}	15120.9 ^{54.6}	17079.5 ^{13.0}
Үүнээс	үр тариа	га	5195.3 ^{-12.7}	9235.2 ^{77.8}	14580 ^{57.9}	16548 ^{13.5}
	төмс	га	248.6 ^{15.4}	273.6 ^{10.1}	265.8 ^{-2.9}	259.0 ^{-2.6}
	хүнсний ногоо	га	273.2 ^{23.4}	274.5 ^{0.5}	275.1 ^{0.2}	272.5 ^{-0.9}
Хураасан ургац		тн	14526.6 ^{60.2}	16425.4 ^{13.1}	25765.6 ^{56.9}	32034.2 ^{24.3}
Үүнээс	үр тариа	тн	7930.4 ^{117.8}	10090.0 ^{27.2}	20136.9 ^{99.6}	26463.2 ^{31.4}
	төмс	тн	3191.5 ^{15.3}	3220.5 ^{0.9}	2814.3 ^{-12.6}	2664.0 ^{-5.3}
	хүнсний ногоо	тн	3404.7 ^{28.2}	3114.9 ^{-8.5}	2907.0 ^{-6.7}	2907.0 ^{0.0}

▲ эерэг хандлага, эерэг өөрчлөлт
▼ сөрөг хандлага, сөрөг өөрчлөлт

Сумдын эдийн засаг нийгмийн хөгжлийн үндсэн үзүүлэлтүүд, 2019 онд

(сумдаар)

сумдын нэр	Татварын орлого	Төсвийн орлогын ТБ	Гарсан гэмт хэрэг бүгд	НДС-ийн	
				орлого*	ТБ %
хэмжих нэгж	сая.төг	хувь	тоо	сая.төг	хувь
ДҮН	18496.5	134.8	318	17154.7	123.3
Баруунтуруун	395.8	110.0	3	639.5	106.2
Бөхмөрөн	588.3	151.6	0	292.6	99.2
Давст	105.1	102.7	11	239.9	100.7
Завхан	133.4	101.0	0	248.4	103.0
Зүүнговь	195.2	106.6	3	376.4	119.2
Зүүнхангай	190.3	104.0	12	335.3	120.8
Малчин	172.6	111.3	13	334.9	123.8
Наранбулаг	182.9	112.2	19	401.7	122.9
Өлгий	127.5	105.7	6	322.5	105.1
Өмнөговь	218.5	96.8	7	502.4	117.6
Өндөрхангай	211.5	105.1	9	430.0	110.3
Сагил	439.2	130.3	4	267.7	111.6
Тариалан	243.8	104.5	17	528.3	121.1
Түргэн	112.7	91.9	23	248.2	105.0
Тэс	271.5	100.4	15	580.4	122.4
Ховд	204.1	115.4	5	331.5	122.4
Хяргас	226.7	115.9	6	354.1	115.1
Цагаанхайрхан	163.6	106.9	4	297.5	119.0
Улаангом	14313.8	151.8	161	10423.5	130.2
2018 I-XII	13342.7	121.3	332	13130.9	105.0

*ЭМД-ын сангийн орлого ороогүй дүн

Сумдын эдийн засаг нийгмийн хөгжлийн үндсэн үзүүлэлтүүд, / үргэлжлэл /

(сумдаар)

сумдын нэр	Халдварт өвчний гаралт	10000 хүн амд	5 хүртэлх насны хүүхдийн эндэгдэл	1000 амьд төрөлтөд	Осол гэмтлийн өвчлөл, хүн	хүн амын нас баралт	Бүртгэлтэй ажилгүйчүүд	үүнээс эмэгтэй
хэмжих нэгж	тоо	тоо	хүн	хүн	хүн	хүн	хүн	хүн
ДҮН	627	74.9	34	16.4	607	432	701	352
Баруунтуруун	7	25.5			50	17	46	27
Бөхмөрөн	6	26.2	2	400.0	22	14	59	37
Давст	8	47.4				5	27	13
Завхан	13	69.3	1	125.0	23	10	27	19
Зүүнговь	7	25.0			36	11	44	21
Зүүнхангай	23	97.7			4	18	66	36
Малчин	6	23.8	1	100.0	20	16	6	3
Наранбулаг	25	58.1			31	20	34	18
Өлгий	20	82.4			10	7	16	6
Өмнөговь	18	38.5			23	19	22	6.0
Өндөрхангай	15	46.2			32	22	23	10
Сагил	10	39.9	1	1000.0	7	9	5	4
Тариалан	20	49.5	2	43.5	15	19	39	24
Түргэн	12	56.9			8	10	58	19
Тэс	15	28.6	4	137.9	22	24	45	23
Ховд	8	32.2	1	250.0	3	13	43	17
Хяргас	4	15.4	1	100.0	6	9	13	5
Цагаанхайрхан	19	90.7			6	12	40	22
Улаангом	391	123.7	21	9.6	289	177	88	42
2018 I-XII	614	74.3	38	19.9	598	457	596	318

Бүлэг 3. Хүн ам

2019 оны хүн амын тоо насны ангиллаар, сумаар

Сум	Хүн амын тоо бүгд		0-14 насны хүүхэд		16 хүртэл насны хүн амын тоо		18 хүртэл насны хүн амын тоо		16 дээш насны хүн амын тоо		18 дээш насны хүн амын тоо		16-34 насны залуучуудын тоо		15-60 хөдөлмөрийн насны хүн амын тоо		60 дээш өндөр настан	
	2018	2019	2018	2019	2018	2019	2018	2019	2018	2019	2018	2019	2018	2019	2018	2019	2018	2019
Баруунтуруун	2742	2654	854	845	888	914	976	996	1854	1773	1766	1697	916	849	1717	1658	171	151
Бөхмөрөн	2292	2253	738	737	776	810	868	898	1516	1481	1424	1399	759	731	1423	1392	131	124
Давст	1687	1612	541	524	579	590	638	646	1108	1058	1049	999	550	506	1047	994	99	94
Завхан	1875	1857	632	631	656	687	734	764	1219	1193	1141	1140	557	527	1136	1127	107	99
Зүүнговь	2805	2812	990	1007	1033	1088	1147	1197	1772	1768	1658	1669	879	862	1661	1659	154	146
Зүүнхангай	2353	2340	755	770	785	836	871	922	1568	1533	1482	1463	733	697	1452	1434	146	136
Малчин	2522	2450	807	807	869	905	975	1005	1653	1603	1547	1496	816	764	1547	1487	168	156
Наранбулаг	4304	4292	1548	1555	1646	1745	1804	1895	2658	2645	2500	2468	1390	1350	2541	2535	215	202
Өлгий	2428	2420	811	816	857	904	962	1007	1571	1562	1466	1483	850	839	1507	1498	110	106
Өмнөговь	4681	4663	1683	1694	1780	1880	1937	2037	2901	2880	2744	2703	1480	1431	2797	2784	201	185
Өндөрхангай	3247	3211	1030	1011	1079	1120	1199	1237	2168	2141	2048	2032	1043	989	2017	2009	200	191
Сагил	2509	2438	891	871	949	972	1043	1063	1560	1523	1466	1427	729	695	1510	1465	108	102
Тариалан	4040	3972	1517	1472	1608	1651	1803	1842	2432	2411	2237	2230	1383	1337	2361	2349	162	151
Түргэн	2110	2089	679	684	728	760	809	842	1382	1378	1301	1294	649	653	1312	1299	119	106
Тэс	5238	5126	1787	1730	1878	1926	2110	2143	3360	3285	3128	3091	1734	1653	3148	3111	303	285
Ховд	2485	2465	824	813	868	899	975	1004	1617	1610	1510	1522	763	751	1522	1520	139	132
Хяргас	2591	2547	860	864	908	951	1007	1045	1683	1642	1584	1553	823	767	1579	1540	152	143
Цагаанхайрхан	2095	2058	683	664	705	729	803	820	1390	1352	1292	1287	686	643	1297	1283	115	111
Улаангом	31613	31687	10265	10557	10741	11515	11759	12511	20872	20636	19854	19716	10153	9777	19426	19312	1922	1818
Дун	83617	82946	27895	28052	29333	30882	32420	33874	54284	53474	51197	50669	26893	25821	51000	50456	4722	4438

Бүлэг 4. Хөдөлмөр эрхлэлт

БҮРТГЭЛТЭЙ АЖИЛГҮЙЧҮҮДИЙН ТОО, 2019 он

		2016 I-XII		2017 I-XII		2018 I-XII		2019 I-XII		2019 I-XII
		Бүгд	эмэгтэй	Бүгд	эмэгтэй	Бүгд	эмэгтэй	Бүгд	эмэгтэй	2018 I-XII хувь
Өмнөх сарын эцэст байсан ажилгүйчүүд		1056	609	767	406	492	246	709	363	144.1
Тайлант сарын эцэст байгаа ажилгүйчүүд		981	533	777	386	596	318	701	352	117.6
Хөгжлийн бэрхшээлтэй ажилгүйчүүд		9	4	6	3	12	7	15	4	125.0
Насны бүлгээр	15-24	269	172	207	108	78	46	100	46	128.2
	25-34	307	180	282	161	225	133	258	143	114.7
	35-44	232	119	161	83	153	78	188	95	122.9
	45-54	150	58	104	34	113	55	129	64	114.2
	55-59	15	2	22	0	25	6	24	3	96.0
	60+	8	2	1	0	2	0	2	1	100.0
Оны эхэнд байсан ажилгүйчүүд		884	547	981	533	777	386	569	318	73.2
2019 онд шинээр бүртгүүлсэн		3824	2007	3711	1884	2614	1317	3731	1943	142.7
Шинээр тухайн сард бүртгүүлсэн ажилгүйчүүд		197	63	403	171	387	210	847	416	218.9
2019 онд бүртгэлтэй ажилгүйчүүдээс ажилд орсон ажилгүйчүүд		887	362	1399	654	623	303	1651	828	265.0
Бүртгэлтэй ажилгүйчүүдээс тухайн сард ажилд орсон иргэд		77	25	201	99	145	73	664	331	457.9
2019 онд ажил идэвхтэй хайхгүй байгаа шалтгаанаар бүртгэлээс хасагдсан иргэд		3592	1546	3530	1988	2795	1411	3730	1990	133.5
Ажил идэвхтэй хайхгүй байгаа шалтгаанаар бүртгэлээс тухайн сард хасагдсан иргэд		272	139	393	191	283	138	747	385	264.0

АЖИЛГҮЙЧҮҮДИЙН ТОО, боловсролоор

	2016 I-XII	2017 I-XII	2018 I-XII	2019 I-XII	2019 I-XII
	хувь				
Ажилгүйчүүд бүгд	981	777	596	701	117.6
- дээд	224	227	140	175	125.0
- тусгай дунд	20	18	13	18	138.5
- мэргэжлийн анхан шатны	81	102	53	71	134.0
- бүрэн дунд	434	277	262	292	111.5
- бүрэн бус дунд	86	74	66	80	121.2
- бага	29	20	35	41	117.1
- боловсролгүй	107	59	27	24	88.9

Эх үүсвэр: Хөдөлмөр халамжийн үйлчилгээний газрын мэдээлэл

АЖЛЫН БАЙРНЫ МЭДЭЭ, ажил мэргэжлийн ангилалаар, давхардсан тоогоор

		/ажлын байрны захиалга/								
Д/д	Ажил, мэргэжлийн ангиллаар	2016 I-XII		2017 I-XII		2018 I-XII		2019 I-XII		2019 I-XII
		Бүгд	Дүнд эзлэх хувь	Бүгд	Дүнд эзлэх хувь	Бүгд	Дүнд эзлэх хувь	Бүгд	Дүнд эзлэх хувь	2018 I-XII Хувь
	Бүгд	1001	100.0	1456	100.0	1237	100.0	1394	100.0	112.7
1	Менежер	12	12.0	10	0.7	7	0.6	25	1.8	357.1
2	Мэргэжилтэн	185	185.0	385	26.4	191	15.4	328	23.5	171.7
3	Техникч болон туслах /дэд мэргэжилтэн	44	44.0	96	6.6	36	2.9	77	5.5	213.9
4	Контор (office), үйлчилгээний ажилтан	6	6.0	7	0.5	7	0.6	14	1.0	200.0
5	Худалдаа, үйлчилгээний ажилтан	166	166.0	49	3.4	49	4.0	82	5.9	167.3
6	ХАА, ой, загас агнуурын ажилтан	137	137.0	219	15.0	138	11.2	192	13.8	139.1
7	Үйлдвэрлэл, барилга, гар урлал, холбогдох ажил үйлчилгээний	207	207.0	127	8.7	311	25.1	282	20.2	90.7
8	Суурин төхөөрөмж, машин механизмын операторч, угсрагч	84	84.0	52	3.6	15	1.2	13	0.9	86.7
9	Энгийн ажил мэргэжил	157	157.0	500	34.3	476	38.5	380	27.3	79.8
10	Зэвсэгт хүчний ажил, мэргэжил	3	3.0	11	0.8	7	0.6	1	0.1	14.3

Эх үүсвэр: Хөдөлмөр, халамжийн үйлчилгээний газрын мэдээлэл

АЖЛЫН БАЙРНЫ МЭДЭЭ, салбараар, давхардсан тоогоор 2019 он

/захиалга/										
Д/д	Эдийн засгийн үйл ажиллагааны салбар	2016 I-XII		2017 I-XII		2018 I-XII		2019 I-XII		2019 I-XII
		Бүгд	Дүнд эзлэх хувь	Бүгд	Дүнд эзлэх хувь	Бүгд	Дүнд эзлэх хувь	Бүгд	Дүнд эзлэх хувь	Хувь
	Бүгд	1001	100.0	1456	100.0	1237	100.0	1394	100.0	112.7
1	ХАА, ойн аж ахуй, загас барилт, ан агнуур,	123	12.3	42	2.9	66	5.3	167	12.0	253.0
2	Уул уурхай олборлолт	44	4.4	0	0.0	-	-	45	3.2	-
3	Боловсруулах үйлдвэрлэл	86	8.6	18	1.2	27	2.2	31	2.2	114.8
4	Цахилгаан, хий, уур, агааржуулалт	2	0.2	0	0.0	-	-	5	0.4	-
5	Усны хангамж, бохир ус зайлуулах систем, хог хаягдлын менежмент болон цэвэрлэх үйл ажиллагаа	3	0.3	0	0.0	-	-	4	0.3	-
6	Барилга	134	13.4	33	2.3	158	12.8	434	31.1	274.7
7	Бөөний болон жижиглэн худалдаа, машин, мотоциклийн засвар үйлчилгээ	39	3.9	0	0.0	-	-	33	2.4	-
8	Тээвэр ба агуулахын үйл ажиллагаа	15	1.5	1	0.1	-	-	1	0.1	-
9	Зочид буудал, байр, сууц болон нийтийн хоолны үйлчилгээ	15	1.5	0	0.0	-	-	1	0.1	-
10	Мэдээлэл, холбоо	7	0.7	0	0.0	1	0.1	-	-	0.0
11	Санхүүгийн болон даатгалын үйл ажиллагаа	7	0.7	4	0.3	18	1.5	7	0.5	38.9
12	Үл хөдлөх хөрөнгийн үйл ажиллагаа	-	-	0	-	-	-	-	-	0.0
13	Мэргэжлийн шинжлэх ухаан болон техникийн үйл ажиллагаа	-	-	3	0.2	-	-	-	-	0.0
14	Удирдлагын болон дэмжлэг үзүүлэх үйл ажиллагаа	29	2.9	179	12.3	7	0.6	7	0.5	100.0
15	Төрийн удирдлага ба батлан хамгаалах үйл ажиллагаа, албан журмын нийгмийн хамгаалал	37	3.7	60	4.1	49	4.0	9	0.6	18.4
16	Боловсрол	49	4.9	60	4.1	68	5.5	185	13.3	272.1
17	Хүний эрүүл мэнд ба нийгмийн халамжийн үйл ажиллагаа	35	3.5	19	1.3	24	1.9	43	3.1	179.2
18	Урлаг, үзвэр, тоглоом наадам	5	0.5	2	0.1	6	0.5	12	0.9	200.0
19	Үйлчилгээний бусад үйл ажиллагаа	366	36.6	1035	71.1	813	65.7	409	29.3	50.3
20	Хүн хөдөлгөөн ажиллуулдаг өрхийн үйл ажиллагаа, өрхийн өөрийн хэрэглээнд зориулан үйлдвэрлэсэн нэр төрлөөр нь салгаж тодорхойлох боломжгүй бүтээгдэхүүн, үйлчилгээ	4	0.4	0	0.0	-	-	1	0.1	-
21	Олон улсын байгууллага, суурин төлөөлөгчийн үйл ажиллагаа	1	0.1	0	0.0	-	-	-	-	-

Эх үүсвэр: Хөдөлмөр, халамжийн үйлчилгээний газрын мэдээлэл

АЖЛЫН БАЙРНЫ МЭДЭЭ, ажил мэргэжлийн ангилалаар, давхардсан тоогоор

/ажлын байрны захиалга/										
Д/д	Ажил, мэргэжлийн ангиллаар	2016 I-XII		2017 I-XII		2018 I-XII		2019 I-XII		2019 I-XII
		Бүгд	Дүнд эзлэх хувь	Бүгд	Дүнд эзлэх хувь	Бүгд	Дүнд эзлэх хувь	Бүгд	Дүнд эзлэх хувь	Хувь
	Бүгд	1001	100.0	1456	100.0	1237	100.0	1394	100.0	112.7
1	Менежер	12	12.0	10	0.7	7	0.6	25	1.8	357.1
2	Мэргэжилтэн	185	185.0	385	26.4	191	15.4	328	23.5	171.7
3	Техникч болон туслах /дэд мэргэжилтэн	44	44.0	96	6.6	36	2.9	77	5.5	213.9
4	Контор (office), үйлчилгээний ажилтан	6	6.0	7	0.5	7	0.6	14	1.0	200.0
5	Худалдаа, үйлчилгээний ажилтан	166	166.0	49	3.4	49	4.0	82	5.9	167.3
6	ХАА, ой, загас агнуурын ажилтан	137	137.0	219	15.0	138	11.2	192	13.8	139.1
7	Үйлдвэрлэл, барилга, гар урлаг, холбогдох ажил үйлчилгээний	207	207.0	127	8.7	311	25.1	282	20.2	90.7
8	Суурин төхөөрөмж, машин механизмын операторч, угсрагч	84	84.0	52	3.6	15	1.2	13	0.9	86.7
9	Энгийн ажил мэргэжил	157	157.0	500	34.3	476	38.5	380	27.3	79.8
10	Зэвсэгт хүчний ажил, мэргэжил	3	3.0	11	0.8	7	0.6	1	0.1	14.3

Эх үүсвэр: Хөдөлмөр, халамжийн үйлчилгээний газрын мэдээлэл

АЖЛЫН ШИНЭ БАЙРАНД АЖИЛД ОРСОН ХҮНИЙ ТОО, салбараар, хүйсээр

Д/д	Эдийн засгийн үйл ажиллагааны салбар	2018 I-XI /байнгын шинэ байр/		2019 I-XI								2019 I-XI
				байнгын шинэ ажлын байранд		түр шинэ ажлын байранд		улирлын шинэ ажлын байранд		Бүгд		2018 I-XI
		Бүгд	эмэгтэй	Бүгд	эмэгтэй	Бүгд	эмэгтэй	Бүгд	эмэгтэй	Бүгд	эмэгтэй	хувь
	Бүгд	1202	431	755	421	472	185	700	165	1927	771	62.8
1	ХАА, ойн аж ахуй, загас барилт, ан агнуур,	344	105	175	82	15	2	43	9	233	93	50.9
2	Уул уурхай олборлолт	10	2	3	1			28	7	31	8	30.0
3	Боловсруулах үйлдвэрлэл	470	221	219	108	3	1	42	10	264	119	46.6
4	Цахилгаан, хий, уур, агааржуулалт	-	-	-	-			-	-			
5	Усны хангамж, бохир ус зайлуулах систем, хог хаягдлын менежмент болон цэвэрлэх үйл ажиллагаа	5	1	5	3	4	2	1	1	10	6	100.0
6	Барилга	121	24	47	6	66	16	448	99	561	121	38.8
7	Бөөний болон жижиглэн худалдаа, машин, мотоциклийн засвар үйлчилгээ	153	35	85	60	15	6	70	16	170	82	55.6
8	Тээвэр ба агуулахын үйл ажиллагаа	1	-	10	0			3	0	13	0	1000.0
9	Зочид буудал, байр, сууц болон нийтийн хоолны үйлчилгээ	5	4	14	10					14	10	280.0
10	Мэдээлэл, холбоо	4	2	2	1					2	1	50.0
11	Санхүүгийн болон даатгалын үйл ажиллагаа	-	-	2		2	1			4	1	
12	Үл хөдлөх хөрөнгийн үйл ажиллагаа	-	-	-	-	-	-	-	-			
13	Мэргэжлийн шинжлэх ухаан болон техникийн үйл ажиллагаа	5	3	5	4					5	4	100.0
14	Удирдлагын болон дэмжлэг үзүүлэх үйл ажиллагаа	18	5	7	2	24	17	21	4	52	23	38.9
15	Төрийн удирдлага ба батлан хамгаалах үйл ажиллагаа, албан журмын нийгмийн хамгаалал	19	7	23	13	336	136	43	18	402	167	121.1
16	Боловсрол	10	4	120	105	2	2			122	107	1200.0
17	Хүний эрүүл мэнд ба нийгмийн халамжийн үйл ажиллагаа	5	2	22	17					22	17	440.0
18	Урлаг, үзвэр, тоглоом наадам	3	0	-	-			-	-			
19	Үйлчилгээний бусад үйл ажиллагаа	21	11	16	9	5	2	1	1	22	12	76.2
20	Хүн хөлслөн ажиллуудаг өрхийн үйл ажиллагаа, өрхийн өөрийн хэрэглээнд зориулан үйлдвэрлэсэн нэр төрлөөр нь салгаж тодорхойлох боломжгүй бүтээгдэхүүн,	8	5	-	-							
21	Олон улсын байгууллага, суурин төлөөлөгчийн үйл ажиллагаа	-	-	-	-	-	-	-	-	-	-	

Эх үүсвэр: Хөдөлмөр, халамжийн үйлчилгээний газрын мэдээлэл

* 2019 оноос байнгын, түр, улирлын чанартай ажлын шинэ байранд орсон иргэдийн мэдээлэл

АЖЛЫН ШИНЭ БАЙРАНД АЖИЛД ОРСОН ХҮНИЙ ТОО, насны бүлэг, хүйсээр

Үзүүлэлтүүд	2018 I-XI /байнгын шинэ байр/		2019 I-XI								2019 I-XI	
			байнгын шинэ ажлын байранд		түр шинэ ажлын байранд		улирлын шинэ ажлын байранд		Бүгд		2018 I-XI	
	Бүгд	эмэгтэй	Бүгд	эмэгтэй	Бүгд	эмэгтэй	Бүгд	эмэгтэй	Бүгд	эмэгтэй	хувь	
БҮГД	1202	431	755	421	472	185	700	165	1927	771	62.8	
Насны бүлгээр	15-24	153	37	97	60	84	22	164	27	345	109	8.1
	25-34	312	92	281	161	122	45	214	49	617	255	183.7
	35-44	332	127	195	108	100	53	144	37	439	198	62.5
	45-59	340	139	168	83	154	63	168	52	490	198	50.6
	60+	65	36	14	9	12	2	10	0	36	11	4.1

Эх үүсвэр: Хөдөлмөр, халамжийн үйлчилгээний газрын мэдээлэл

Бүлэг 6 . Нийгмийн даатгал,халамж

НИЙГМИЙН ДААТГАЛЫН САНГИЙН ЗАРЦУУЛАЛТ

Д.Д	Үзүүлэлт	2016 I-XII	2017 I-XII	2018 I-XII	2019 I-XII	харьцуулсан хувь
	хэмжих нэгж	сая.төг				
1	Тэтгэврийн даатгалын сан	8640.6	8820.6	10476.2	11604.4	110.8
	Тэтгэврийн орлогын төлөвлөгөө	9106.4	9354.5	10729.1	14011.0	130.6
	Гүйцэтгэл	105.4	106.1	102.4	120.7	-
	Төлөвлөгөөний биелэлт	34349.1	35964.6	41024.9	47189.8	115.0
	Олговол зохих тэтгэвэр	30841.0	35619.7	40924.3	46667.5	114.0
2	Э.М-ийн даатгалын сан	4580.4	5109.4	-	-	123.9
	ЭМД-ын орлогын төлөвлөгөө	3915.4	4961.4	3389.8	4199.3	-
	Гүйцэтгэл	85.5	97.1	-	-	-
	Төлөвлөгөөний биелэлт	3891.6	4569.1	-	-	-
	Олговол зохих тэтгэвэр	3755.9	4258.2	4499.3	5727.5	127.3
3	Тэтгэмжийн даатгалын сан	977.8	1077.8	1155.2	1244.1	107.7
	Тэтгэмжийн орлогын төлөвлөгөө	1023.1	1048.4	1203.8	1575.6	130.9
	Гүйцэтгэл	104.6	97.3	104.2	126.7	-
	Төлөвлөгөөний биелэлт	1864.2	1858.1	1870.4	1937.5	103.6
	Олговол зохих тэтгэвэр	2015.1	1796.7	1810.2	2117.8	117.0
4	ҮОМШӨ даатгал	709.9	664.7	641.0	832.8	129.9
	ҮОМШӨ-ий орлогын төлөвлөгөө	775.5	816.4	939.1	1230.0	131.0
	Гүйцэтгэл	109.2	122.8	146.5	147.7	-
	Төлөвлөгөөний биелэлт	252.5	128.3	534.9	680.6	127.2
	Олговол зохих тэтгэвэр	87.3	89.2	89.3	89.7	100.4
5	Ажилгүй-лийн даатгалын сан	246.7	243.9	234.9	234.0	99.6
	Ажилгүйдлийн орлого төлөвлөгөө	227.7	237.7	259.0	338.2	130.6
	Гүйцэтгэл	92.3	97.5	110.3	144.6	-
	Төлөвлөгөөний биелэлт	240.9	512.7	417.0	324.0	77.7
	Олговол зохих тэтгэвэр	388.3	464.4	301.6	290.9	96.5
6	Шимтгэлийн орлогын дүн	15048.1	16418.5	16520.8	21354.1	129.3
7	Шимтгэлийн төлөвлөгөөний биелэлт	99.3	103.2	105.0	123.3	-
8	НДС-ын зарлагын дүн	37087.6	42228.2	47624.7	54893.3	115.3
9	Авлага бүгд	682.3	683.0	631.4	919.5	145.6
	Үүнээс төсөвт байгууллага	186.3	98.6	68.6	214.0	311.9

Эх үүсвэр: Нийгмийн даатгалын хэлтсийн мэдээлэл

НИЙГМИЙН ХАЛАМЖ ҮЙЛЧИЛГЭЭ, сая.төг

Үзүүлэлт	2018 I-XII		2019 I-XII	
	хүний тоо	тэтгэмж сая.төг	хүний тоо	тэтгэмж сая.төг
Халамжийн сангийн орлого бүгд		14597.1		14611.9
Халамжийн сангийн зарцуулалт бүгд	53517	14549.8	40206	14518.9
үүнээс:				
Улсын төсвөөс олгосон тэтгэмж, тусламж	11629	1688.5	11539	1718.5
Алдарт эхийн одонгийн тусламж	8615	1190.9	8651	1199.4
Насны хишиг	2990	446.8	2861	469.7
Алдар цолтой ахмадуудад үзүүлсэн тусламж	24	50.8	27	49.4
Орон нутгийн халамжийн сангийн зарцуулалт бүгд	33742	12861.3	28667	12800.4
Халамжийн тэтгэвэр	1853	3100.6	1702	3494.8
Нөхцөлт мөнгөн тэтгэмж	2238	1507.6	1972	1779.6
Ахмад настан, ХБИ-дэд олгосон хөнгөлөлт	9716	1376.2	8455	1570.9
Амжиргааг дэмжих нөхцөлт мөнгөн тусламж	1854	1188.1	1013	1021.7
Жирэмсэн болон хөхүүл хүүхэдтэй эхчүүдэд үзүүлсэн хөнгөлөлт	842	393.2	842	393.7
ОНОТХУ, бусад	3283	1422.0	676	173.8
Цалинтай ээж	4852	2452.5	4852	2735.3
өрх толгойлсон эцэг, эх	195	173.6	192	266.4
Хүнс тэжээлийн тусламж	8909	1247.5	8963	1364.1

Эх үүсвэр: Хөдөлмөр халамж үйлчилгээний газрын мэдээлэл

НИЙГМИЙН ДААТГАЛЫН САНГААС ТЭТГЭВЭР АВАГЧДЫН ТОО, ОЛГОСОН ТЭТГЭВЭР,
сая.төг

Сумын нэрс	2018 I-XII		2019 I-XII		$\frac{2019 \text{ XII}}{2018 \text{ XII}} * 100\%$	
	Тэтгэвэр авагчдын тоо	Олгосон тэтгэвэр сая.төг	Тэтгэвэр авагчдын тоо	Олгосон тэтгэвэр сая.төг	Тэтгэвэр авагчдын өсөлт	Олгосон тэтгэвэрийн өсөлт
					бууралтын хувь	бууралтын хувь
Дүн	11285	40924.3	11678	46667.4	103.5	114.0
Баруунтуруун	431	1597.8	442	1788.6	102.6	111.9
Бөхмөрөн	320	1097.0	332	1257.8	103.8	114.7
Давст	226	783.1	238	893.6	105.3	114.1
Завхан	249	831.6	254	971.4	102.0	116.8
Зүүнговь	376	1287.9	386	1471.4	102.7	114.2
Зүүнхангай	313	1071.0	322	1225.0	102.9	114.4
Малчин	316	1141.8	332	1310.6	105.1	114.8
Наранбулаг	510	1759.3	529	1989.1	103.7	113.1
Өлгий	303	1027.7	312	1197.7	103.0	116.5
Өмнөговь	510	1709.7	516	1968.1	101.2	115.1
Өндөрхангай	416	1437.7	420	1627.1	101.0	113.2
Сагил	266	956.7	280	1079.7	105.3	112.9
Тариалан	442	1496.2	479	1782.9	108.4	119.2
Түргэн	289	1026.2	286	1087.2	99.0	105.9
Тэс	624	2159.1	645	2511.5	103.4	116.3
Ховд	321	1051.6	329	1222.8	102.5	116.3
Хяргас	271	954.1	282	1111.7	104.1	116.5
Цагаанхайрхан	297	1051.9	302	1177.7	101.7	112.0
Улаангом	4805	18483.9	4992	20993.4	103.9	113.6

НИЙГМИЙН ДААТГАЛЫН САНГААС ТЭТГЭМЖ АВАГЧДЫН ТОО, ОЛГОСОН ТЭТГЭМЖ

Сумын нэрс	2018 I-XII		2019 I-XII		$\frac{2019 \text{ XII}}{2018 \text{ XII}} * 100\%$	
	Тэтгэмж авагчдын тоо	Олгосон тэтгэмж сая.төг	Тэтгэмж авагчдын тоо	Олгосон тэтгэмж сая.төг	Тэтгэмж авагчдын өсөлт	Олгосон тэтгэмжийн өсөлт
					бууралтын хувь	бууралтын хувь
Дүн	2751	1810.2	3401	2117.8	123.6	117.0
Баруунтуруун	113	75.8	125	80.9	110.6	106.7
Бөхмөрөн	52	33.4	57	43.8	109.6	131.1
Давст	43	26.5	40	29.3	93.0	110.6
Завхан	44	34.1	52	35.2	118.2	103.2
Зүүнговь	100	61.7	113	48.7	113.0	78.9
Зүүнхангай	69	30.9	87	51.3	126.1	165.9
Малчин	46	33.7	59	44.6	128.3	132.2
Наранбулаг	95	63.9	119	86.0	125.3	134.6
Өлгий	99	61.4	86	41.9	86.9	68.2
Өмнөговь	152	81.2	124	75.2	81.6	92.6
Өндөрхангай	60	49.0	98	70.7	163.3	144.2
Сагил	45	32.5	52	32.5	115.6	99.8
Тариалан	102	46.0	131	66.4	128.4	144.3
Түргэн	51	26.7	60	43.0	117.6	161.0
Тэс	84	86.7	113	118.2	134.5	136.3
Ховд	28	10.9	56	40.8	200.0	374.3
Хяргас	61	53.0	47	36.8	77.0	69.4
Цагаанхайрхан	52	23.0	95	49.6	182.7	215.7
Улаангом	1455	979.8	1887	1123.2	129.7	114.6

Эх үүсвэр: Нийгмийн даатгалын хэлтсийн мэдээлэл

Бүлэг 7 Боловсрол

ЕБС-ийн суралцагчид 2019 - 2020 хичээлийн жилд

Үзүүлэлтүүд	БҮГД		Үндсэн багш нарын тоо	
	БҮГД	Эм	БҮГД	Эм
БҮГД	17960	9115	1019	765
Тэс сумын ЕБ-ын II сургууль	56	25	7	7
Тэс сумын ЕБ-ын III сургууль	60	23	5	5
ЕБ-ын II цогцолбор сургууль	2033	1071	98	74
Улаангом сумын ЕБ-ын III сургууль	1113	537	62	46
Улаангом сумын ЕБ-ын IV сургууль	886	436	57	38
Баруунтуруун сумын ЕБ-ын сургууль	550	270	39	32
Бөхмөрөн сумын ЕБ-ын сургууль	396	185	25	21
Давст сумын ЕБ-ын сургууль	198	82	15	9
Завхан сумын ЕБ-ын сургууль	314	161	20	18
Зүүнговь сумын ЕБ-ын сургууль	596	283	32	22
Зүүнхангай сумын ЕБ-ын сургууль	498	245	33	24
Малчин сумын ЕБ-ын сургууль	380	193	25	17
Наранбулаг сумын ЕБ-ын сургууль	582	320	36	28
Сагил сумын ЕБ-ын сургууль	286	139	16	13
Тариалан сумын ЕБ-ын сургууль	726	412	42	32
Тэс сумын ЕБ-ын сургууль	916	439	59	46
Тургэн сумын ЕБ-ын сургууль	254	124	16	12
Улаангом сумын ЕБ-ын 6-р сургууль	1149	590	57	45
Улиастай бага сургууль	15	3	3	3
Тариалан сумын ЕБ-ын II сургууль	49	24	5	5
Ховд сумын ЕБ-ын сургууль	524	250	31	24
Хяргас сумын ЕБ-ын сургууль	566	293	35	24
Цагаанхайрхан сумын ЕБ-ын сургууль	352	169	25	20
Улаангом сумын ЕБ-ын Цогцолбор 1-р сургууль	2792	1460	119	86
Улаангом сумын ЕБ-ын 5-р сургууль	405	191	33	25
Өлгий сумын ЕБ-ын сургууль	488	256	33	22
Өмнөговь сумын ЕБ-ын I сургууль	938	510	46	32
Өндөрхангай сумын ЕБ-ын сургууль	659	343	36	26
Дэвшил бага сургууль	91	41	4	4
Таван Тэс бага сургууль	88	40	5	5

БУХ ШАТНЫ БОЛОВСРОЛЫН СУРГАЛТЫН БАЙГУУЛЛАГАД СУРАЛЦАГЧИД
хичээлийн жилийн эхний байдлаар .

Сургалтын байгууллагын ангилал	Хичээлийн жилээр					2018-2019
	2015-2016	2016-2017	2017-2018	2018-2019	2019-2020	
Бүгд	25408	25464	25172	25621	26605	103.8
Үүнээс эмэгтэй	12672	12769	12603	12799	13250	103.5
Бүгдээс цэцэрлэгт	6532	6767	7030	7064	7595	107.5
Үүнээс эмэгтэй	3157	3272	3385	3415	3626	106.2
Ерөнхий боловсролын сургуульд	17400	17371	17536	17650	17960	101.8
Үүнээс эмэгтэй	8840	8845	8901	8966	9115	101.7
Мэргэжлийн сургалт үйлдвэрийн төвд	1279	1122	538	757	912	120.5
Үүнээс эмэгтэй	564	536	275	317	416	131.2
Их дээд сургууль коллежид	197	204	68	150	138	92.0
Үүнээс эмэгтэй	111	116	42	101	93	92.1

БУХ ШАТНЫ БОЛОВСРОЛЫН СУРГАЛТЫН БАЙГУУЛЛАГЫГ ТӨГСӨГЧИД

Сургалтын байгууллагын ангилал	Хичээлийн жилээр				
	2015	2016	2017	2018	2019
БҮГД	1205	1921	1728	551	1272
Ерөнхий боловсролын сургууль /12-р анги/	755	1346	1122		797
Мэргэжлийн сургалт үйлдвэрийн төв, коллеж	390	520	538	502	423
Их дээд сургууль	60	55	68	49	52

ЕРӨНЖИЙ БОЛОВСРОЛЫН СУРГУУЛЬД ӨДРӨӨР СУРАЛЦАГЧДЫН ТОО

Сургууль	Хичээлийн жилээр					2020-2019*100
	2015-2016	2016-2017	2017-2018	2018-2019	2019-2020	2018-2019
БҮГД	17400	17371	17536	17650	17960	101.8
Цогцолбор 1-р сургууль	2429	2543	2546	2644	2792	105.6
2-р цогцолбор сургууль	1779	1816	1823	1891	2033	107.5
3-р ахлах сургууль	1087	1100	1114	1120	1113	99.4
4-р ахлах сургууль	852	876	860	894	886	99.1
Чандмань эрдэм ахлах сургууль	388	365	399	396	405	102.3
Увс эрдэм ахлах сургууль	1125	1107	1111	1137	1149	101.1
Баруунтуруун сумын ахлах сургууль	562	564	573	551	550	99.8
Бөхмөрөн сумын дунд сургууль	364	394	383	391	396	101.3
Давст сумын дунд сургууль	204	205	218	192	198	103.1
Завхан сумын дунд сургууль	252	273	289	309	314	101.6
Зүүнговь сумын ахлах сургууль	543	543	544	572	596	104.2
Зүүнхангай сумын ахлах сургууль	492	486	490	487	498	102.3
Малчин сумын дунд сургууль	380	400	406	389	380	97.7
Наранбулаг сумын ахлах сургууль	614	600	627	593	582	98.1
Өлгий Ахлах сургууль	537	508	516	515	488	94.8
Өмнөговь сумын ахлах сургууль	920	919	931	949	938	98.8
Өндөрхангай сумын ахлах сургууль	691	631	636	627	659	105.1
Сагил сумын дунд сургууль	266	288	288	288	286	99.3
Тариалан сумын ахлах сургууль	771	784	811	761	726	95.4
Түргэн сумын дунд сургууль	199	196	203	207	254	122.7
Тэс сумын ахлах сургууль	1010	923	943	920	916	99.6
1-р бага сургууль	65	68	60	59	56	94.9
2-р бага сургууль	65	60	63	58	60	103.4
Улиастай багийн бага сургууль	25	23	20	22	15	68.2
Хархираа багийн бага сургууль	63	54	49	50	49	98.0
Ховд сумын ахлах сургууль	549	511	523	517	524	101.4
Хяргас сумын ахлах сургууль	605	604	590	580	566	97.6
Цагаанхайрхан сумын дунд сургууль	354	352	355	359	352	98.1
Дэвшил бага сургууль	122	100	101	99	91	91.9
Таван Тэс бага сургууль	87	78	64	73	88	120.5

ЕРӨНЖИЙ БОЛОВСРОЛЫН СУРГУУЛИЙН 1-Р АНГИД ЭЛСЭГЧИД

Сургууль	Хичээлийн жилийн эхний байдлаар					2020-2019*100
	2015-2016	2016-2017	2017-2018	2018-2019	2019-2020	2018-2019
Бүгд	2011	1722	1952	2006	1942	96.8
Цогцолбор 1-р сургууль	260	261	245	261	283	108.4
2-р цогцолбор сургууль	183	150	169	222	224	100.9
3-р ахлах сургууль	108	115	119	114	107	93.9
4-р ахлах сургууль	95	71	100	103	96	93.2
Чандмань эрдэм ахлах сургууль	52	37	50	35	48	137.1
Увс эрдэм ахлах сургууль	146	118	131	158	128	81.0
Баруунтуруун сумын ахлах сургууль	75	47	63	59	67	113.6
Бөхмөрөн сумын дунд сургууль	38	58	43	49	48	98.0
Давст сумын дунд сургууль	30	41	30	25	28	112.0
Завхан сумын дунд сургууль	14	28	48	40	39	97.5
Зүүнговь сумын ахлах сургууль	78	67	56	64	60	93.8
Зүүнхангай сумын ахлах сургууль	79	41	53	54	55	101.9
Малчин сумын дунд сургууль	44	55	66	47	42	89.4
Наранбулаг сумын ахлах сургууль	82	65	74	52	64	123.1
Өлгий Ахлах сургууль	51	41	53	66	49	74.2
Өмнөговь сумын ахлах сургууль	72	72	85	104	77	74.0
Өндөрхангай сумын ахлах сургууль	68	37	65	77	72	93.5
Сагил сумын дунд сургууль	41	40	30	38	23	60.5
Тариалан сумын ахлах сургууль	85	74	71	83	74	89.2
Түргэн сумын дунд сургууль	28	23	34	29	38	131.0
Тэс сумын ахлах сургууль	93	69	113	81	91	112.3
1-р бага сургууль	17	13	15	13	14	107.7
2-р бага сургууль	17	13	18	16	16	100.0
Улиастай багийн бага сургууль	7	5	4	9	3	33.3
Хархираа багийн бага сургууль	15	13	10	12	0	0.0
Ховд сумын ахлах сургууль	70	47	72	49	53	108.2
Хяргас сумын ахлах сургууль	62	41	56	62	50	80.6
Цагаанхайрхан сумын дунд сургууль	47	47	40	41	44	107.3
Дэвшил бага сургууль	32	19	20	20	22	110.0
Таван Тэс бага сургууль	22	14	19	23	27	117.4

СӨБ-д хамрагдагчид

Үзүүлэлтүүд		2017-2018		2018-2019		2018-2019		2019-2020	
		Бүгд	эм	Бүгд	эм	Бүгд	эм	Бүгд	эм
СӨБ-д хамрагдагчид бүгд		7030	3385	7064	3415	7064	3415	7595	3626
үүнээс малчдын хүүхдэд		2278	1013	2178	1021	2178	1021	2278	1067
Насны бүлгээр	<2	140	74	141	51	141	51	250	126
	2	1501	727	1412	683	1412	683	1659	774
	3	1794	855	1766	866	1766	866	1837	872
	4	1716	822	1919	935	1919	935	1887	913
	5	1859	897	1818	877	1818	877	1953	936
	6	20	10	8	3	8	3	9	5
Нийт хүүхдээс	Халамж эдэлдэг	25	7	50	20	50	20	19	10
	Хөгжлийн бэрхшээлтэй бүгд	36	15	13	6	13	6	12	7
	Үүнээс: харах эрхтэний	13	6	2	1	2	1	1	-
	Сонсох эрхтэний	2	1	1	-	1	-	1	1
	Хэл ярианы эрхтэний	9	4	4	2	4	2	3	2
	Оюун ухаан	2	2	-	-	-	-	1	1
	Бие эрхтэний	7	1	3	1	3	1	-	-
Хавсарсан хэлбэрийн	3	1	3	2	3	2	1	1	
СӨБ-д хамрагдагч даас	Ээлжийн бүлэг	209	86	153	57	153	57	190	85
	Нуудлийн цэцэрлэг	1729	752	1789	835	1789	835	1861	861
	Бусад	0	0	0	0	0	0	0	0
СӨБ-н бүлгийн тоо		205		195		195		221	

ЕБС-ийн дотуур байранд амьдарч буй хүүхдийн тоо, нөхцөл

Үзүүлэлт		2018-2019		2019-2020	
		Бүгд	Эмэгтэй	Бүгд	Эмэгтэй
Хүсэлт гаргасан хүүхэд		3078	1692	3205	1748
үүнээс малчдын		2656	1442	2726	1478
дотуур байранд сууж байгаа хүүхэд		3074	1684	2996	1651
үүнээс малчдын		2680	1450	2584	1412
дотуур байрны тоо		37	-	47	-
үүнээс стандартын		37	-	38	-
Үүнээс	Хүүхэд байрлах	445	-	451	-
	Тоглоом амралтын	2061.1	-	2061.1	-
	Номын сан /хичээл давтах м2/	606.6	-	606.6	-
	Эрүүл мэндийн өрөө /м2/	135.2	-	163.2	-
	Халуун усны өрөө	16	-	16	-
	Жорлонгийн суултууртай	123	-	118	-
	Угаалтуурын цэг	250	-	248	-
	Цайны газар бий	14	-	14	-
	Инженерийн шугам	14	-	14	-
	Нам даралтын	2	-	2	-
	Хогийн сав	349	-	341	-
	Стандартын бус	0	-	0	-
Орны тоо		3135	-	3270	-

Бүлэг 8 Эрүүл мэнд

ТӨРӨЛТ, ЭХ, ХҮҮХДИЙН ЭНДЭГДЛИЙН ТОО

Үзүүлэлтүүд	хэмжих нэгж	2016 I-XII	2017 I-XII	2018 I-XII	2019 I-XII	2019 XII*100 2018 XII
Төрсөн эхийн тоо	тоо	2027	2029	1896	1892	99.8
үүнээс: гэртээ	тоо	13	10	9	11	122.2
Амьд төрсөн хүүхэд	тоо	2040	2036	1912	1910	99.9
Амьгүй төрсөн хүүхэд	тоо	14	14	7	7	100.0
5 хүртэлх насны хүүхдийн эндэгдэл	тоо	55	45	38	34	89.5
	1000 амьд төрөлтөнд	30.0	22.1	19.9	17.8	89.4
үүнээс: нялхсын эндэгдэл	тоо	44	38	27	26	96.3
	1000 амьд төрөлтөнд	21.57	18.7	14.1	13.6	96.5
Эхийн эндэгдэл	тоо	0	1	0	0	
	100000 амьд төрөлтөнд	0	49.1	0.0	0.0	
Нийт нас баралт	тоо	452	430	457	432	94.5
	1000 хүнд	5.6	5.3	5.5	5.2	93.5
үүнээс: эмнэлэгт	тоо	72	68	66	66	100.0
	эзлэх хувь	15.9	15.8	14.4	15.3	105.8
Хоног болоогүй нас баралт	тоо	16	22	15	22	146.7
	эзлэх хувь	22.2	32.4	22.7	33.3	146.7
Хорт хавдрын	өвчлөл	165	108	166	196	118.1
	нас баралт	144	132	160	155	96.9
Осол гэмтлийн	өвчлөл	855	889	598	607	101.5
	нас баралт	53	47	54	57	105.6

ХАЛДВАРТ ӨВЧНИЙ ГАРАЛТ, өвчний нэрээр

Үзүүлэлтүүд	хэмжих нэгж	2016 I-XII	2017 I-XII	2018 I-XII	2019 I-XII	2019 XII*100 2018 XII
Нийт халдварт өвчин	тоо	718	711	614	627	102.1
	10000 хүн амд	89.31	87.4	74.3	75.0	100.9
Гепатит	тоо	13	21	12	15	125.0
	10000 хүн амд	1.62	2.6	1.5	1.8	123.4
Мэнэн	тоо	0	0	2	4	
	10000 хүн амд	0	0	0	0	
	тоо	52	55	39	42	107.7
Сүрьеэ	тоо	6.47	6.8	4.7	5.0	106.4
	10000 хүн амд	0	0	0	0	
Хамуу	тоо	0	0	0	0	
	10000 хүн амд	0	0.0	0.0	0.0	
Хүйтэн	тоо	80	134	98	119	121.4
	10000 хүн амд	9.95	16.5	11.9	14.2	120.0
Тэмбүү	тоо	110	172	129	195	151.2
	10000 хүн амд	13.68	21.1	15.6	23.3	149.3
Бруцеллёз	тоо	0	6	0	7	
	10000 хүн амд	0	0.7	0.0	0.8	
Улаан бурхан	тоо	356	0	0	0	
	10000 хүн амд	44.28	0.00	0.0	0.0	
Гахайн хавдар	тоо	0	3	2	2	100.0
	10000 хүн амд	0	0.4	0.2	0.2	100.0
Трихоманиаз	тоо	38	81	72	80	111.1
	10000 хүн амд	4.73	9.9	8.7	9.6	109.7
Цусан суулга	тоо	26	35	45	60	133.3
	10000 хүн амд	3.23	4.3	5.5	7.2	131.7
Салхинцэцэг	тоо	20	174	203	82	40.4
	10000 хүн амд	2.49	21.4	24.6	9.8	39.9
Гар хөл амын өвчин	тоо	17	24	1	5	500.0
	10000 хүн амд	2.11	3.0	0.1	0.6	500.0
Боом	тоо	0	0	0	0	
	10000 хүн амд	0	0	0	0	
Сальмонеллэ	тоо	0	1	0	5	
з	тоо	0	0	0.0	0.1	
	10000 хүн амд	0	0	0.0	0.1	
Ёлом	тоо	0	1	1	6	600.0
	10000 хүн амд	0	0.1	0.1	0.7	600.0
Бусад	тоо	6	4	10	5	50.0
	1000 хүн амд	0.75	0.5	1.0	0.6	61.9

НЭГ ХҮРТЭЛХ НАСАНДАА ЭНДСЭН ХҮҮХДИЙН ТОО, сумаар

Сумдын нэр	Нас барсан 1 хүртэлх насны хүүхэд				1000 амьд төрөлтөнд ногдох нялхсын эндэгдэл			
	2016 I-XII	2017 I-XII	2018 I-XII	2019 I-XII	2016 I-XII	2017 I-XII	2018 I-XII	2019 I-XII
Дүн	44	38	27	26	21.6	18.7	14.1	13.6
Баруунтуруун	4				85.1			
Бөхмөрөн	1	1		2	125.0	333.3		400.0
Давст	0				0.0			
Завхан	1	1			142.9	200.0		
Зүүнговь	0				0.0			
Зүүнхангай	0	1	2		0.0	71.4	181.8	
Малчин	2	4			90.9	500.0		
Наранбулаг	2	1			111.1	111.1		
Өлгий	0		2		0.0		400.0	
Өмнөговь	2	1	1		31.7	27.8	25.0	
Өндөрхангай	0		1		0.0		23.3	
Сагил	3	1			333.3	250.0		
Тариалан	0	1	1	1	0.0	40.0	55.6	21.7
Түргэн	0				0.0			
Тэс	1	1	1	3	18.9	20.4	23.3	103.4
Ховд	2				111.1			
Хяргас	1	1		1	34.5	66.7		100.0
Цагаанхайрхан	0	1	2		0.0	500.0	500.0	
Улаангом	25	24	17	19	15.4	11.9	9.6	9.0

5 ХҮРТЭЛХ НАСАНДАА ЭНДСЭН ХҮҮХДИЙН ТОО, сумаар

Сумдын нэр	Нас барсан 5 хүртэлх насны хүүхэд				1000 амьд төрөлтөнд ногдох эндэгдэл			
	2016 I-XII	2017 I-XII	2018 I-XII	2019 I-XII	2016 I-XII	2017 I-XII	2018 I-XII	2019 I-XII
Дүн	55	45	38	34	27.0	22.1	19.9	17.8
Баруунтуруун	4				85.1			
Бөхмөрөн	1	1		2	125.0	333.3		400.0
Давст	0		1		0.0		200.0	
Завхан	1	1		1	142.9	200.0		125.0
Зүүнговь	0		1		0.0		90.9	
Зүүнхангай	0	2	3		0.0	142.9	272.7	
Малчин	3	5		1	136.4	625.0		100.0
Наранбулаг	2	1			111.1	111.1		
Өлгий	0	1	2		0.0	142.9	400.0	
Өмнөговь	2	1	2		31.7	27.8	50.0	
Өндөрхангай	0		1		0.0		23.3	
Сагил	3	1		1	333.3	250.0		1000.0
Тариалан	0	2	1	2	0.0	80.0	55.6	43.5
Түргэн	0				0.0			
Тэс	1	3	2	4	18.9	61.2	46.5	137.9
Ховд	3			1	166.7			250.0
Хяргас	1	1		1	34.5	66.7		100.0
Цагаанхайрхан	1	1	2		100.0	500.0	500.0	
Улаангом	33	25	23	21	20.3	12.5	11.4	9.6

ХАЛДВАРТ ӨВЧНӨӨР ӨВЧЛӨГЧДИЙН ТОО, 2019 I-XII, сумдаар

сумдын нэр	Халдварт өвчнөөр өвчлөгчид бүгд	үүнээс					
		Вируст гепатит	Сүрьеэ	Салхинцэ цэг	хүйтэн	Тэмбүү	Трихоман иаз
Дүн	627	15	42	82	119	195	80
Баруунтуруун	7		2		1	2	2
Бөхмөрөн	6	1			3	1	
Давст	8		1		1	2	1
Завхан	13		2	4		6	1
Зүүнговь	7		4		1	2	
Зүүнхангай	23		1	19			1
Малчин	6		2		1		1
Наранбулаг	25	2	2		1	10	7
Өлгий	20			15		1	1
Өмнөговь	18	1		4	1	10	
Өндөрхангай	15		1	9		5	
Сагил	10		1		4	1	2
Тариалан	20	3		1	3	5	4
Түргэн	12	2			2	7	1
Тэс	15		2		5	4	2
Ховд	8				1	1	4
Хяргас	4		1		1	1	1
Цагаанхайрхан	19		2	1		14	2
Улаангом	391	6	21	29	94	123	50

ЭМЧЛҮҮЛСЭН БОЛОН НАС БАРСАН ХҮНИЙ ТОО, сумаар

Сумд	Эмчлүүлсэн хүний тоо			Нас барсан хүний тоо			Үүнээс: эмнэлэгт нас барсан хүний тоо		
	2018 I-XII	2019 I-XII	$\frac{2019 \text{ I-XII} * 100}{2018 \text{ I-XII}}$	2018 I-XII	2019 I-XII	$\frac{2019 \text{ I-XII} * 100}{2018 \text{ I-XII}}$	2018 I-XII	2019 I-XII	$\frac{2019 \text{ I-XII} * 100}{2018 \text{ I-XII}}$
Дүн	21020	20766	98.8	457	432	94.5	66	66	100.0
Баруунтуруун	515	534	103.7	9	17	188.9	1	3	
Бөхмөрөн	542	454	83.8	14	14	100.0	1	3	300.0
Давст	346	244	70.5	4	5	125.0	1	2	200.0
Завхан	351	370	105.4	10	10	100.0	1	1	100.0
Зүүнговь	416	401	96.4	13	11	84.6			
Зүүнхангай	489	453	92.6	19	18	94.7	2	1	50.0
Малчин	368	411	111.7	7	16	228.6	1	3	300.0
Наранбулаг	360	304	84.4	33	20	60.6	1	2	200.0
Өлгий	375	383	102.1	19	7	36.8	6	3	50.0
Өмнөговь	644	577	89.6	24	19	79.2	5	2	
Өндөрхангай	646	668	103.4	21	22	104.8		4	
Сагил	404	322	79.7	9	9		1	2	200.0
Тариалан	391	294	75.2	14	19	135.7		2	
Түргэн	319	302	94.7	16	10	62.5	3	1	33.3
Тэс	828	730	88.2	27	24	88.9	4	2	50.0
Ховд	380	384	101.1	4	13	325.0	1		
Хяргас	331	316	95.5	14	9	64.3	1	1	
Цагаанхайрхан	421	469	111.4	7	12	171.4		1	
Улаангом	12894	13150	102.0	193	177	91.7	37	33	89.2

Бүлэг 10. Соёл урлаг

Хөгжимт драмын театр

Үзүүлэлтүүд	2016 I-XII	2017 I-XII	2018 I-XII	2019 I-XII	2019 I-XII
					2018 I-XII
Тоглолт /тоо/	223	299	233	282	121.0
Үзэгчид /мян.хүн/	66.2	106.7	89.5	112.1	125.3
Орлого /мян.төг/	14051.0	17790.0	10507.0	18100.0	172.3
Урын санд байгаа бүтээлийн тоо				77	
Суудлын тоо /хүн/				266	

Музей

Үзүүлэлтүүд	2016 I-XII	2017 I-XII	2018 I-XII	2019 I-XII	2019 I-XII
					2018 I-XII
Үзэгчид мян.хүн	4.2	6.5	10.8	4.7	43.5
Нийт үзмэрийн тоо /ш/	5714	5730	5737	5778	100.7
Шинээр нэмэгдсэн үзмэрийн тоо / тоо/	10	16	7	41	585.7

Төв номын сан

Үзүүлэлтүүд	2016 I-XII	2017 I-XII	2018 I-XII	2019 I-XII	2019 I-XII
					2018 I-XII
Уншигчид /мян.хүн/	30.0	41.5	52.6	43.4	82.5
Үүнээс: Шинэ уншигчдын тоо /мян.хүн/				5.1	
Нийт олгосон ном /мян.ш/	41.3	55.6	64.7	45.9	70.9
Цахим сан хөмрөгийн ном				44	

Бүлэг 11. Байгаль орчин

ЦАГ УУРЫН ҮЗҮҮЛЭЛТҮҮД, 2019 XII

Сумын нэр	Агаарын t°				Хөрсний t°				Салхи			Хур тунадас			Цас	
	Дундаж	Хамгийн их	Хамгийн бага	30-аас дээш хүйтэрсэн хоногийн тоо	Дундаж	Хамгийн их	Хамгийн бага	40-өөс дээш хүйтэрсэн хоногийн тоо	Хамгийн их хурд	10 м/с -ээс их салхи-тай хоногийн тоо	Хур тунадас, мм	хур тундастай хоногийн тоо	Цасны зузаан, см	Нягт, г/см	Балл	
Баруунтуруун	-23.0	9.8	-37.2	10	-24.2	-5.5	-42.8	2	7		6.5	11	0.14		10	
Бөхмөрөн	-18.1	-2.5	-25.2		-17.6		-25.8		8.0			1	1		7	
Давст	-21.8	-11.0	-37.5	7	-24.5	-9.6	-41.0	1	3		2.4	2	5	0.1	10	
Завхан	-19.0	-2.4	-35.1	4	-17.6	3.7	-35.4		10	1	1.5	14	2		10	
Зүүнговь	-24.1	-0.5	-43.0	13	-22.2	-3.0	-43.5	4	7		3.3	7	10	0.2	10	
Зүүнхангай	-18.8	-8.0	-30.8	1	-20.1	-6.0	-37.7		7		0.9	2	2		7	
Малчин	-22.5	-10.3	-36.9	8	-21.3	-1.3	-38.2		11	1	0.9	4	27	0.22	10	
Наранбулаг	-15.5	-0.9	-31.8	2	-14.8	-0.5	-32.4		10	1	5.2	22	5	0.18	10	
Өлгий	-17.1	-0.9	-32.4		-20.2	-5.0	-34.3		14	2	0.8	2	1		7	
Өмнөговь	-16.7	3.7	-30.7	1	-17.8	5.2	-32.1		18	8	0.4	5			4	
Өндөрхангай	-16.9	-3.7	-31.7	1	-19.6	0.4	-36.7		11	3	2.0	5	5	0.24	10	
Сагил	-21.4	-11.4	-34.4	7	-22.4	-8.3	-38.0		6		2.6	5	9	0.1	10	
Түүргэн	-20.6	-13.0	-31.2	2	-20.3	-8.8	-36.0		3		3.0	8	10	0.3	10	
Тэс	-23.1	-13.1	-41.8	11	-21.4	-5.7	-42.7		6		3.2	7	9	0.1	10	
Ховд	-17.9	3.3	-27.4		-17.6	1.0	-28.7		9			3			4	
Хяргас	-20.5	-12.2	-31.8	3	-21.1	-5.5	-36.8		10	1	3.1	6	21	0.2	10	
Цагаанхайрхан	-18.7	-7.3	-27.0		-20.3	-8.0	-32.5		12	2	1.4	4	1		7	
Улаангом	-20.7	-8.7	-37.5	8	-19.0	-2.8	-37.3		5		4.8	22	12	0.1	10	

АГААР ДАХЬ БОХИРДУУЛАГЧ БОДИСЫН АГУУЛАМЖ, 12 дугаар сарын байдлаар

Д/д	Он сар	Үзүүлэлт	Сарын дундаж /мг/м ³ /	Хамгийн их /мг/м ³ /	ХА-с давсан хувь	Хэмжилтийн тоо /хоногоор/
1	2018 оны 12-р сар	Хүхэрлэг хий- SO ₂	0.010	0.066	-	63
2		Азотын давхар исэл -NO ₂	0.030	0.053	-	63
3		Нүүрстөрөгчийн дутуу исэл -CO ₂	-	-	-	-
4		Тоос PM 10	0.111	0.204	3	8
1	2019 оны 12-р сар	Хүхэрлэг хий- SO ₂	0.009	0.043	-	66
2		Азотын давхар исэл -NO ₂	0.033	0.063	-	66
3		Нүүрстөрөгчийн дутуу исэл -CO ₂	-	-		
4		Тоос PM 10	0.057	0.613	-	1

Бүлэг 12. Гэмт хэрэг, шүүх

БҮРТГЭГДСЭН ГЭМТ ХЭРГИЙН ТОО

хэргийн төрөл	2018 I-XII	2019 I-XII	2019 I-XII
	хэмжих нэгж		хувь
Бүртгэгдсэн хэрэг бүгд	332	327	98.5
Хүний амьд явахын эсрэг гэмт хэрэг	3	5	166.7
Үүнээс: Хүнийг санаатай алах	1	3	
Бусдыг болгоомжгүй алах	0	1	
Бусдыг амиа хорлоход хүргэх	2	1	50.0
Хүний эрүүл мэнд халдашгүй байдлын эсрэг гэмт	117	118	100.9
Үүнээс: хүний эрүүл мэндэд хөнгөн хохирол	107	107	100.0
Хүний бэлгийн эрх чөлөө, халдашгүй байдлын эсрэг гэмт хэрэг	14	21	150.0
үүнээс: хүчиндэх	13	19	146.2
16 нас хүрээгүй хүнтэй хурьцал үйлдэх	1	2	-
Хүний халдашгүй чөлөөтэй байх эрхийн эсрэг	1	0	0.0
Олон нийтийн аюулгүй байдал, ашиг сонирхлын эсрэг	3	0	0.0
Өмчлөх эрхийн эсрэг гэмт хэрэг	135	143	105.9
Үүнээс:			
иргэдийн өмчийн хулгай	62	48	77.4
мал хулгайлах	48	53	110.4
тээврийн хэрэгслийн хулгай	7	6	85.7
ААН хулгай	0	1	
Завших үрэгдүүлэх	2	7	350.0
Эд хөрөнгө устгаж, гэмтээх	4	1	25.0
Дээрэм	3	5	
Залилах	7	7	100.0
Гээгдэл эд зүйл, мал завших	0	6	
Бусад	2	9	
Аж ахуйн нэгжийн эсрэг гэмт хэрэг	-	-	
Үүнээс: Эд зүйлс хууль бусаар хил нэвтрүүлэх	-	-	
Олон нийтийн аюулгүй байдал, ашиг сонирхлын эсрэг	3	0	0.0
Үүнээс: Олон нийтийн амгалан тайван байдал алдагдуулах	3	0	
Хүн амын эрүүл мэндийн эсрэг гэмт хэрэг	-	-	
Хүрээлэн байгаа орчны эсрэг гэмт хэрэг	6	6	100.0
Үүнээс: Хууль бусаар мод бэлтгэх	3	5	166.7
Хууль бусаар ан агнуур	1	1	
Химийн хорт, аюултай бодисыг хууль бусаар	2	0	
Тээврийн хэрэгслийн ХАБ, ашиглалтын журмын эсрэг	16	8	50.0
Эдийн засгийн	4	0	0.0
Авилгын эсрэг	10	3	30.0
Нийтийн албаны ашиг сонирхол	3	6	200.0
Цэргийн албаны эсрэг гэмт хэрэг	1	0	100.0
ҮАБ-ын эсрэг	9	3	33.3
Хэрэг хянан шийдвэрлэх ажиллагааны эсрэг	1	13	1300.0
Гэмт хэрэг үйлдсэн бүх хүн	238	257	108.0
Гэмт хэргийн үйлдэгдсэн байдал: хүүхэд оролцсон	10	16	160.0
эмэгтэй хүн оролцсон	30	20	66.7
согтуугаар үйлдэгдсэн	87	101	116.1
Гэр бүлийн хүчирхийллийн улмаас гарсан гэмт хэрэг	23	15	65.2
бүлэглэн үйлдсэн гэмт хэрэг	24	16	66.7
галт зэвсгээр үйлдсэн	0	1	
гудамж талбайд	47	40	85.1
гэр орон сууцанд	115	102	88.7
Иргэд байгууллагад учруулсан хохирол, сая.төг	1018.5	618.7	60.7
Хохирол нөхөн төлөлт /сая.төг/	369.2	375.0	101.6
Хохирол нөхөн төлөлтийн хувь	36.2	60.6	167.4
Битүүмжилсэн хөрөнгө сая.төг	146.3	65.9	45.0
Гэмт хэргийн улмаас нас барсан хүн	6	12	200.0
Үүнээс: бусдын гарт амь үрэгдсэн	1	4	
ХАБЖЭГХ-ийн улмаас	1	6	600.0
золгүй учирлаар	2	1	50.0
Бусад	2	1	
гэмтсэн хүн	128	126	98.4
Гэмт хэргийн улмаас хохирсон иргэн	335	334	99.7
Нийт зөрчлийн тоо	11880	16442	138.4
Тээврийн хэрэгсэл жолоодох эрх хасаж торгосон	243	410	168.7

Бүртгэгдсэн гэмт хэргийн тоо, сумдаар

Сумууд	2018 I-XII	2019 I-XII	Гарсан хэргийн гол өнгө																			
			Хүний эрүүл мэнд халдашгүй байдлын эсрэг	Бэлгийн эрх чөлөө, халдашгүй байдлын эсрэг гэмт хэрэг	Үүнээс:			Бусдын эд хөрөнгө хулгайлах	Үүнээс:			Эд хөрөнгө устгаж гэмтээх	Дээрэмдэх	Залилах	завших үрэгдүүлэх	Олон нийтийн амгалан тайван байдал алдагдуулах	ТХХАБАЖЭГХ	Хүрээлэн байгаа орчны эсрэг гэмт хэрэг	Хүний халдашгүй чөлөөтэй байх эрхийн эсрэг	Эдийн засгийн гэмт хэрэг	нийтийн албаны ашиг сонирхлын эсрэг	Бусад
					Хүчиндэх	16 нас хүрээгүй хүнтэй бэлгийн харьцаанд орох	Иргэдийн өмчийн хулгай		Малын хулгай	Бусад хулгай												
Баруунтуруун	7	3					2		2													1
Бөхмөрөн	12	0																				
Давст	16	12	3				6	1	5								1					2
Завхан	2	0																				
Зүүнговь	6	6	3				2	1		1				1								
Зүүнхангай	1	12	7	2	2		1	1							1							1
Малчин	6	12	5				6		4	2					1							
Наранбулаг	15	19	8	1	1		2	1	1		1	2			1	1					1	2
Өлгий	2	5	1	1		1	2		2					1								
Өмнөговь	8	9	6	1	1		2		2													
Өндөрхангай	14	12	3	1	1		5	1	4						1							2
Сагил	19	6	1				5	2	3													
Тариалан	11	16	7	1	1		4		3	1	4											
Түргэн	13	20	3	1	1		11		9	1				1		2					1	
Тэс	8	15	7	1	1		4		1						1	1						1
Ховд	4	6	2	1	1		3	1	1	1												
Хяргас	4	6	2	1	1		3	1	2													
Цагаанхайрхан	3	5		1	1		4	1	2	1												
Улаангом	181	163	60	9	8	1	49	32	14	3		4	5	7	5	1		2	1		3	17
Бусад газар	0	0																				
Дүн	332	327	118	21	19	2	111	44	53	10	5	6	5	10	5	7	5	2	1		6	25

Бүлэг 14. Мөнгө, банк

БАНКНЫ САЛБАРЫН ҮНДСЭН ҮЗҮҮЛЭЛТ

Үзүүлэлт	хэмжих нэгж	2016 I-XII	2017 I-XII	2018 I-XII	2019 I-XII	2019 I - XII
						2018 I - XII
						хувь
Зээлийн өрийн үлдэгдэл	сая.төг	164500.8	174238.9	197933.0	191473.5	96.7
Үүнээс хугацаа хэтэрсэн	сая.төг	8220.1	4700.1	1873.9	2629.2	140.3
Найдваргүй зээл	сая.төг	2729.4	6240.5	10838.2	8084.5	74.6
Хадгаламжийн үлдэгдэл	сая.төг	75495.4	90417.9	108795.4	126856.8	116.6
үүнээс: хугацаатай	сая.төг	-	-	-	97747.3	
хугацаагүй	сая.төг	-	-	-	29109.5	
Иргэдийн хадгаламжийн үлдэгдэл	сая.төг	-	-	-	124965.7	
Нийт хадгаламж эзэмшигчдийн тоо	хүн	79209	74447	75849	76680	101.1

Эх үүсвэр: Монгол банкны салбарын мэдээлэл

Бүлэг 15. Төрийн санхүү

УЛСЫН ТӨВЛӨРСӨН ТӨСӨВТ ТӨВЛӨРҮҮЛЭХ ОРЛОГЫН ТӨЛӨВЛӨГӨӨНИЙ БИЕЛЭЛТ

Орлогын төрөл	2016 I-XII	2017 I-XII	2018 I-XII	2019 I-XII			2019 I-XII
				Төлөвлө гөө	Гүйцэт гэл	ТБ	2018 I-XII
	сая.төг						хувь
БҮГД ДҮН	2180.2	2740.2	3909.2	3827.0	7807.5	204.0	199.7
ААНБ-ын орлогын а/татвар	254.3	213.9	440.3	500.0	1265.3	253.1	287.4
нэмэгдсэн өртгийн татвар	1610.2	2121.3	3024.4	3000.0	5921.6	197.4	195.8
онцгой албан татвар	102.1	184.0	200.6	200.0	267.0	133.5	133.1
цалин хөлс түүнтэй адилгах	-	-	-	-	-	-	-
хувьцааны ноогдол а/татвар	-	-	-	-	-	-	-
Ашигт малтмалын нөөц ашигласны төлбөр	113.7	131.3	159.8	100.0	266.0	266.0	166.4
Агаарын бохирдлын төлбөр	99.9	89.7	84.1	27.0	87.7	324.6	104.2

АЙМГИЙН ТӨСВИЙН ОРЛОГО

Орлогын төрөл	2016 I-XII	2017 I-XII	2018 I-XII	2019 I-XII			2019 I-XII
				Төлөвлө гөө	Гүйцэт гэл	ТБ	2018 I-XII
	сая.төг						хувь
Аймгийн төсвийн орлого	10248.7	11401.5	13342.6	13689.8	18476.0	135.0	138.5
Улсын төвлөрсөн төсөвт	2180.2	2740.2	3909.2	3827.0	7807.5	204.0	199.7
Аймгийн төсөвт	8068.5	8661.3	9433.4	9862.8	10668.6	108.2	113.1

АЙМГИЙН НЭГДСЭН ТӨСВИЙН ОРЛОГО

Орлогын төрөл	2016 I-XII	2017 I-XII	2018 I-XII	2019 I-XII			2019 I-XII
				Төлөвлө гөө	Гүйцэт гэл	ТБ	2018 I-XII
							сая.төг
ОРОН НУТГИЙН ТӨСВИЙН ОРЛОГО БА ТУСЛАМЖИЙН ДҮН	19513.3	21040.5	25266.7	31245.9	32051.7	102.6	126.9
А. УРСГАЛ ОРЛОГО	8068.5	8661.3	9433.4	9862.8	10668.6	108.2	113.1
1. Татварын орлого	6788.4	7239.9	8838.2	8843.5	9926.5	112.2	112.3
1.1 Орлогын албан татвар	5347.9	5457.9	5590.2	5810.9	6386.5	109.9	114.2
а. Хувиараа аж ахуй эрхлэгчдийн	262.5	84.2	385.3	393.3	611.6	155.5	158.7
б. Хөрөнгө борлуулсны орлого	58.3	71.7	97.0	61.0	26.4	43.3	27.2
в. Орлого тодорхойлох боломжгүй иргэний	-	-	-	-	-	-	-
г. Цалингийн ашиг	5027.1	5302.0	5107.9	5356.6	5748.5	107.3	112.5
д. Үйл ажиллагааны орлого	-	-	-	-	-	-	-
1.2. Өмчийн татвар	631.2	659.8	765.1	737.8	858.8	116.4	112.2
а. ҮХЭХөрөнгийн, бууны татвар	345.4	372.6	462.1	412.8	516.1	125.0	111.7
б. авто өөрөө явагч хэрэгслэлийн	285.8	287.2	303.0	325.0	342.8	105.5	113.1
1.4. Бусад татвар	809.3	1122.2	2482.9	2294.8	2681.3	116.8	108.0
а. Улсын тэмдэгтийн хураамж	313.3	203.6	207.1	220.0	165.1	75.0	79.7
б. Газрын төлбөр	167.3	188.6	240.9	165.0	271.9	164.8	112.9
в. Ойгоос хэрэглээний мод, түлээ ашигласны төлбөр	107.1	80.8	72.6	63.0	64.8	-	-
г. Хайгуулын болон ашиглалтын лицензийн төлбөр	-	-	-	-	-	-	-
д. Ашигт малтмалын нөөцийн	-	-	-	-	-	-	-
е. Агнуурын нөөц ашигласны	77.1	484.2	583.7	414.0	625.5	151.1	107.2
ё. Түгээмэл тархацтай а/м бусад нөөц ашигласны төлбөр	41.9	38.0	35.9	50.0	67.1	134.2	186.9
ж. Рашаан ус ашигласны төлбөр	25.8	34.4	26.8	34.0	32.7	96.1	122.0
з. Хог хаягдлын үйлчилгээний хураамж	76.8	92.6	160.1	152.3	154.0	101.1	96.2
и. Хадгаламжийн хүүгийн орлого	-	-	1155.8	1196.5	1300.2	108.7	-
2. Татварын бус орлого	1280.1	1421.4	595.2	1019.3	742.1	72.8	124.7
а. Хувьцааны ноогдол ашиг	-	-	-	-	-	-	-
б. Хүү торгуулийн орлого	57.6	136.3	57.5	29.7	142.0	477.9	246.9
в. Төсөвт газрын өөрийн	-	-	-	-	-	-	-
г. Нэр заагдаагүй орлого	1222.5	1285.1	537.7	989.6	600.1	60.6	111.6
Б. ХӨРӨНГИЙН ОРЛОГО	0	0.0	0.0	0.0	0.0	-	-
хөрөнгө худалдсаны орлого	-	-	-	-	-	-	-
В. ТУСЛАМЖИЙН ОРЛОГО	11444.8	12379.2	15833.3	21383.1	21383.1	100.0	135.1
а. НӨАТ-ын шилжүүлэг	-	-	-	-	-	-	-
б. Улсын төсвийн санхүүгийн Улсын төсвийн санхүүжилт	11444.8	12379.2	15833.3	21383.1	21383.1	100.0	135.1
Тусгай зориулалтын шилжүүлэг	38081	40467.7	40783.5	40796.0	407496.0	998.9	999.2

УЛС, ОРОН НУТГИЙН ТӨСВИЙН ЗАРЛАГА

Зарлагын төрөл	2016 I-XII	2017 I-XII	2018 I-XII	2019 I-XII			2019 I-XII 2018 I-XII
				Төлөв лөгөө	Гүйцэтгэл	ТБ	
БҮХ ЗАРЛАГЫН ДҮН	61394.0	63362.4	67138.6	83430.6	79796.4	95.6	118.9
Цалин хөлс	29694.6	30016.8	31132.2	38606.3	38389.4	99.4	123.3
НДШ	3285.2	3318.0	3746.7	4830.7	4780.3	99.0	127.6
Бусад зардал	12590.9	13470.8	14481.6	20549.8	18383.3	89.5	126.9
Урсгал шилжүүлэг	3443.1	6248.6	3428.3	2375.0	2281.0	96.0	66.5
Хөрөнгө оруулалт	4332.9	2010.6	5557.2	16924.0	15817.6	93.5	284.6
Нийгмийн халамж үйлчилгээ	8047.3	8297.6	8792.6	144.8	144.8	100.0	1.6
Их засвар	-	-	-	-	-	-	-
Төсөвт Өглөг	269.6	726.0	364.1	-	263.4	-	72.3
байгууллагын Авлага	76.4	87.0	91.4	-	87.2	-	95.4
Орон нутаг	23631.1	22840.9	28985.9	33947.2	30974.6	91.2	106.9
Боловсрол, соёл	32067.1	35052.7	34748.1	41931.4	41495.3	99.0	119.4
Эрүүл мэнд, спорт	5340.4	5114.0	5245.1	6674.4	6454.7	96.7	123.1
Барилга, хот байгуулалт	241.2	237.7	398.9	535.7	530.3	99.0	132.9
нийгмийн хамгаалал	114.2	117.1	230.9	342.0	341.6	73.0	147.9
Бусад	-	-	-	-	-	-	-

Бүлэг 16. Гадаад худалдаа

ГАДААД ХУДАЛДАА, жил бүрийн эцэст

	хэмжих нэгж	2016 I-XII	2017 I-XII	2018 I-XII	2019 I-XII
НИЙТ ЭКСПОРТ	мянган.ам. доллар	20.1	237.2	327.3	1938.1
НИЙТ ИМПОРТ	мянган.ам. доллар	34372.20	22269.6	28154.9	22651.1

ЭКСПОРТЫН ГОЛ НЭРИЙН БАРАА, жил бүрийн эцэст

Гол нэр төрөл	хэмжих нэгж	2016 I-XII		2017 I-XII		2018 I-XII		2019 I-XII	
		Тоо хэмжээ	үнийн дүн мян.ам.д олл	Тоо хэмжээ	үнийн дүн мян.ам.долл	Тоо хэмжээ	үнийн дүн мян.ам.долл	Тоо хэмжээ	үнийн дүн мян.ам.долл
Чулуулгийн дээж	тн			0.375	0.215	0.5	0.0	0.97	0.2
Брезент	м2					1100.0	1.3	32.0	4.0
Автомашин	ш					1.0	20.5		
Загас, хөлдөөсөн хатаасан мах	тн	5.0	6.9					1.2	7.5
ямааны мах	тн	4.0	3.5					95.0	332.7
Хонины мах	тн					19.0	35.2	307.9	1375.6
Үхрийн Мах	тн					40.0	105.0		
Адууны мах	тн			136.4	204.88	100.0	150.0	60.0	194.2
Монгол гэр	ш			16	15.85	3.0	1.8	3.0	2.5
Болгосон будаа	тн							2.2	2.2
Гоймон	тн							1.9	2.0
эсгий	м2			60.0	0.9	80.0	1.9		
Ноолууран хувцас	ш							284	11.0
Тэмээний ноосон хөнжил	ш							3	0.1
Цай, ногоон	тн	1.8	9.7	4.16	15.32	7.6	10.9	4.2	6.2

ИМПОРТЫН ГОЛ НЭРИЙН БАРАА, жил бүрийн эцэст

Гол нэр төрөл	хэмжих нэгж	2016 I-XII		2017 I-XII		2018 I-XI		2019 I-XII		2019 I-XI
		Тоо хэмжээ	үнийн дүн мян.ам.д	Тоо хэмжээ	үнийн дүн мян.ам.долл	Тоо хэмжээ	үнийн дүн мян.ам.долл	Тоо хэмжээ	үнийн дүн мян.ам.долл	2018 I-XI
										хувь
Өндөг /тахианы/	мян.ш	749.9	55.3	948.6	72.90	741.6	51.7	631.8	50.6	85.2
Авто бензин	тн	20127.7	12389.5	15066.2	10069.10	11727.7	9170.9	9238.0	6370.5	78.8
Автомашин суудлын	ш	1.0	7.6	6.0	4.4	6.0	34.0	1.0	7.7	
Арвай	тн			1.0	0.3	1.4	0.9			
машин, чиргүүл	ш	4.0	25.4	1	0.50	1.0	3.0	1.0	0.6	100.0
Банз, шилмүүст мод	м3	661.5	68.8	456.5	65.35	485.1	62.5	802.5	121.6	165.4
Барилгын угсармал	ш							1.0	7.5	
Будаа хөц	тн	219.6	37.4	218	48.30	141.4	28.4	127.5	25.8	90.2
Бэлэн гоймон	кг	0.5	0.7	0	0.1			19.2	10.4	
Бялууны зүйлс	тн					0.6	1.1	0.3	0.7	50.0
Гар нүүрийн саван	кг					25.9	0.1			
Гоймон, улаан будаа	тн	1.9	1.0	1.5	1.1	7.7	3.6			0.0
Дизель түлш	тн	25825.2	15438.8	9996.4	6717.30	15928.6	12471.4	11294.5	8202.6	70.9
Ётон	тн							0.1	0.1	
Жигнэмэг	тн	3.4	5.60	1.3	2.20	1.5	2.3	3.6	5.2	240.0
Жимс Жимсгэнэ	тн	50.6	55.4	23.6	37.20	20.5	32.6	60.5	87.7	295.1
Жимсний чанамал	тн	25.4	0.2	302	0.40	0.0	0.1	0.9	0.7	
Жимсний шүүс, холи	мян.л	2.1	1.5	0.5	0.50	1.4	1.0	2.8	2.5	200.0
йогурт	тн					0.1	0.2	0.8	1.8	800.0
Квас	л							480.0	0.3	
Кетчуп	тн	0.3	0.3	0.30	0.4	0.2	0.4	0.2	0.2	100.0
Мебель тавилга	ш	317	20.5	216	23.00	591	42.6	271	30.2	45.9
Овьёос	тн	1577.2	206.6	863.1	132.40	1155.9	185.5	890.0	118.3	77.0
Өрмөнцөр	тн			25.0	0.10			1.2	0.7	
Өнгөлгөөний тоосго	тн	323.1	36.0	85.2	12.30	279.4	31.9	717.5	88.1	256.8
Өтгөрүүлсэн сүү	тн	1.1	1.1	0.6	0.90	0.1	0.2	1.7	1.3	1676.0
Тос ургамлын	тн	4.0	2.6	0.4	0.60	0.4	0.4	0.7	0.4	175.0
Хавтан зоргодсон	м2	991	3.7	1235.3	4.9	2371.2	8.0	1594.7	4.3	67.3
Хиам	тн	2.0	3.6	0.7	2	0.5	1.2	4.3	8.0	860.0
Хивэг	тн	2523.0	235.8	3467.0	377.1	4934.6	553.2	4287.0	450.1	86.9
Хийжүүлсэн ус	мян.л	48.0	0.0	1.3	0.7	0.4	0.2	3.2	1.4	800.0
Хүнсний ногоо	тн	104.5	15.6	3.5	1.70	7.6	1.8	9.7	3.5	
Хүүхдийн будаа	кг	1.5	0.4	0.3	0.1	0.5	0.1	14.1	2.9	
Цаас ариун цэврийн	мян.ш	53.5	4.9	10.7	2.00	1.4	1.5	1.9	2.9	135.7
Цагаан будаа	тн	95.8	43.7	28.5	16.00	4.5	2.7	8.5	2.7	188.9
Цахилгаан эрчим хүч	мян.квт.ца	99139.4	4730.1	90229.9	4489.30	111008.9	5332.5	119045.3	5715.5	107.2
Цонх хуванцар	ш	330.0	32.0	236.0	22.40	351	32.4	898	88.1	255.8
Чиргүүл, цистерн	ш			1	3.00			1.0	1.1	
Чихэр	тн			1.7	4.60	4.4	8.8	11.3	21.9	256.8
Шарсан төмс	кг							240.9	0.9	

Бүлэг 17. Үнэ

ХЭРЭГЛЭЭНИЙ БАРАА, ҮЙЛЧИЛГЭЭНИЙ ҮНЭ,
ТАРИФЫН ИНДЕКС 12-р сарын 21- ний байдлаар

Бүлэг	2019.12/ 2018.12	2019.12/ 2018.12	2019.12/ 2019.11
ЕРӨНХИЙ ИНДЕКС	108.2	108.2	101.5
01. ХҮНСНИЙ БАРАА, СОГТУУРУУЛАХ БУС УНДАА	111.8	111.8	104.2
02. СОГТУУРУУЛАХ УНДАА, ТАМХИ, МАНСУУРУУЛАХ БОДИС	103.1	103.1	100.0
03. ХУВЦАС, БӨС БАРАА, ГУТАЛ	104.3	104.3	100.4
04. ОРОН СУУЦ, УС, ЦАХИЛГААН, ХИЙН БОЛОН БУСАД ТҮЛШ	115.8	115.8	100.5
05. ГЭР АХУЙН ТАВИЛГА, ГЭР АХУЙН БАРАА	106.3	106.3	100.2
06. ЭМ ТАРИА, ЭМНЭЛГИЙН ҮЙЛЧИЛГЭЭ	103.3	103.3	100.0
07. ТЭЭВЭР	100.9	100.9	100.4
08. ХОЛБООНЫ ХЭРЭГСЭЛ, ШУУДАНГИЙН ҮЙЛЧИЛГЭЭ	99.6	99.6	100.0
09. АМРАЛТ, ЧӨЛӨӨТ ЦАГ, СОЁЛЫН БАРАА, ҮЙЛЧИЛГЭЭ	101.0	101.0	100.0
10. БОЛОВСРОЛЫН ҮЙЛЧИЛГЭЭ	123.7	123.7	100.0
11. ЗОЧИД БУУДАЛ, НИЙТИЙН ХООЛ, ДОТ.БАЙРНЫ ҮЙЛЧИЛГЭЭ	102.5	102.5	100.0
12. БУСАД БАРАА, ҮЙЛЧИЛГЭЭ	105.8	105.8	101.3

Гол нэрийн барааны үнэ 2019 он 12-р сар, 7 хоногоор

нэр төрөл	ХЭМЖИХ НЭГЖ	I	II	III	IV	V	сарын дундаж өсөлт %	өмнөх сарын дундажаас өссөн буурсан %	сарын дундаж үнэ
		төгрөг							
Гурил, I зэрэг	кг	1300	1300	1300	1300	1300	100.0	96.3	1300
Хонины мах	кг	7500	7500	7500	7500	7500	100.0	107.1	7500
Үхрийн мах	кг	7500	7500	7500	7500	7500	100.0	107.1	7500
Ямааны ястай мах	кг	4500	4500	4500	4500	4500	100.0	100.0	4500
Элсэн чихэр	кг	2333	2333	2333	2333	2333	100.0	100.0	2333
Цагаан будаа	кг	2500	2500	2500	2500	2500	100.0	100.0	2500
Шингэн сүү	л	1767	1800	2000	2000	2200	105.7	128.1	1953
Ноолуурын үнэ	кг								
Бензин, А-80	л	1900	1900	1900	1900	1900	100.0	100.0	1900
Бензин, А-92	л	1980	1980	1980	1980	1980	100.0	100.0	1980
Дизелийн түлш	л	2490	2490	2490	2490	2490	100.0	101.0	2490

ХАА-Н БҮТЭЭГДЭХҮҮНИЙ ЗАХ ЗЭЭЛИЙН ДУНДАЖ ҮНЭ, сумаар, жил бүрийн 12 дугаар сарын байдлаар

Сум	Нас гүйцсэн тэмээний дундаж үнэ									
	Ат					Ингэ				
	2015 XII	2016 XII	2017 XII	2018 XII	2019 XII	2015 XII	2016 XII	2017 XII	2018 XII	2019 XII
	мянган төгрөг									
Баруунтуруун										
Бөхмөрөн										
Давст										
Завхан		600	600	800	1000		500	500	700	850
Зүүнговь			800	1000	1000			600	700	
Зүүнхангай			800							
Малчин		700					750			
Наранбулаг	500	500	600	900	1000		400			800
Өлгий		700		900	1000		650		650	800
Өмнөговь	850	900	800	700	1300	800	850	700		
Өндөрхангай			900		1000			800		1000
Сагил										
Тариалан										
Түргэн										
Тэс			900	850	1200		750	700	700	1000
Ховд		1000								
Хяргас		600	800	900	1200		550	750	900	
Цагаанхайрхан	1000				1200	800				1000
Улаангом										

Сум	Өсвөр насны тэмээний дундаж үнэ									
	Эр					Эм				
	2015 XII	2016 XII	2017 XII	2018 XII	2019 XII	2015 XII	2016 XII	2017 XII	2018 XII	2019 XII
	мянган төгрөг									
Зүүнговь			500					400		
Өмнөговь		700	500	600			700	400	600	
Өндөрхангай			500		800			500		800
Хяргас				800						

Сум	Нас гүйцсэн адууны дундаж үнэ									
	Эр					Эм				
	2015 XII	2016 XII	2017 XII	2018 XII	2019 XII	2015 XII	2016 XII	2017 XII	2018 XII	2019 XII
	мянган төгрөг									
Баруунтуруун			550					550		
Бөхмөрөн			700					600		
Давст		750					800			
Завхан		700			800		400			
Зүүнговь	600		700	600		500		600		
Зүүнхангай			600					550	700	
Малчин			750					500		
Наранбулаг	500	600	500	700		500	500	450		
Өлгий	700	600		800	1000	650	600		700	850
Өмнөговь	650	600	700	600	1000	600	500	600		900
Өндөрхангай		500	600	700	1000		400	500	700	900
Сагил						400	450	650		700
Тариалан			700					500		
Түргэн										
Тэс		600	700	800	800		500	600	650	700
Ховд	500	650	500				600			
Хяргас		500		600	850		500	500	600	800
Цагаанхайрхан	700	800	500	600	800	500	600	450	600	750
Улаангом	600		800		900	550		750		850

Сум	Өсвөр насны адууны дундаж үнэ									
	Эр					Эм				
	2015 XII	2016 XII	2017 XII	2018 XII	2019 XII	2015 XII	2016 XII	2017 XII	2018 XII	2019 XII
	мянган төгрөг									
Баруунтуруун			450					400		
Бөхмөрөн		500					450			
Давст										
Завхан										
Зүүнговь		450	400					350		
Зүүнхангай			450	650				450		
Малчин			300					250		
Наранбулаг										
Өлгий				400					400	
Өмнөговь		480	500	550			500		500	
Өндөрхангай		300	400	550			300	350	500	
Сагил										
Тариалан										
Түргэн										
Тэс			500							
Ховд			400							
Хяргас					600		300	350		600
Цагаанхайрхан	450	350	400	500	600	450	300	400	500	550
Улаангом	500		700			450		650		

Сум	Нас гүйцсэн үхрийн дундаж үнэ									
	Эр					Эм				
	2015 XII	2016 XII	2017 XII	2018 XII	2019 XII	2015 XII	2016 XII	2017 XII	2018 XII	2019 XII
	мянган төгрөг									
Баруунтуруун			650					650		
Бөхмөрөн	500	600	450	1000	800		500	400	500	750
Давст						600				
Завхан		650					500			
Зүүнговь		500	700	900		550	450	600	600	
Зүүнхангай			800	800		600		680		
Малчин			550	600				450		
Наранбулаг	500	600	500		800	400	500	400	450	700
Өлгий	750	750	500	650	1200	500	500	450	500	800
Өмнөговь	680	700	600	600	1200	600	500	500	550	900
Өндөрхангай		800	700	750			500	600	700	
Сагил			500		1000	400		450		800
Тариалан			700					500		
Түргэн	800	500	700	850		600	500	600		
Тэс		450	600	800	1000		420	450	620	700
Ховд		700					500		520	750
Хяргас		650	700	800	800		600	450	600	800
Цагаанхайрхан	700	900	600	600	750	500	700	550	500	700
Улаангом	550		500		900	500		450		900

Сум	Өсвөр насны үхрийн дундаж үнэ									
	Эр					Эм				
	2015 XII	2016 XII	2017 XII	2018 XII	2019 XII	2015 XII	2016 XII	2017 XII	2018 XII	2019 XII
	мянган төгрөг									
Баруунтуруун			450					450		
Бөхмөрөн	350	350	300				300			
Давст	350	350					450			
Завхан		300								
Зүүнговь	400		500					400		
Зүүнхангай	400		350	600				300		
Малчин			300	400				250		
Наранбулаг	300	400	300			300	300	300	350	
Өлгий	350	350	300			350	350	300		
Өмнөговь			400	500	700				350	
Өндөрхангай		350	350	500			300	350	500	
Сагил			350		600		300			600
Тариалан			400					300		
Түргэн		400	300				400	300		
Тэс		300	400		900		280	350		600
Ховд				450	650					
Хяргас		300	300	500	700		300	300	380	700
Цагаанхайрхан	450	350	400	400	550		300	400	400	550
Улаангом	400		400		750			350		750

Сум	Нас гүйцсэн хонины дундаж үнэ									
	Эр					Эм				
	2015 XII	2016 XII	2017 XII	2018 XII	2019 XII	2015 XII	2016 XII	2017 XII	2018 XII	2019 XII
	мянган төгрөг									
Баруунтуруун			120	150				80	120	
Бөхмөрөн		80	60	100	150		50	55		90
Давст	120	80	100	120	170	70	50	80	80	110
Завхан		90		120	150		60			100
Зүүнговь	90	150	110	100	150		100	60	70	
Зүүнхангай	130	80	120	130		55	55	80	90	
Малчин	80	80	100	100	150	50	60	80	60	
Наранбулаг	90	100	100	120	150	60	55	65	75	120
Өлгий	80	85	80	120	150	60	65	50	75	110
Өмнөговь	90	85	60	90	130	60	80	50	70	100
Өндөрхангай		80	120	130	150		50	80	80	110
Сагил	55		100		150			90		85
Тариалан	100		100	130				70	100	
Түргэн	80	80				65	60			
Тэс		70	90	120	150		61	60	80	100
Ховд	80	60	100	90	160	50		70	60	100
Хяргас		80	80	120	150		50	50	75	110
Цагаанхайрхан	100	125	100	120	140	80	80	50	70	100
Улаангом	70		110		180	65		70		120

Сум	Нас гүйцсэн ямааны дундаж үнэ									
	Эр					Эм				
	2015 XII	2016 XII	2017 XII	2018 XII	2019 XII	2015 XII	2016 XII	2017 XII	2018 XII	2019 XII
	мянган төгрөг									
Баруунтуруун			75	100				50	60	
Бөхмөрөн	50	50		80	100		30		60	60
Давст	70	60	60	90	110	40	50	50	60	
Завхан		50		120	130		30		70	75
Зүүнговь	50		70	90	110	30		40	60	
Зүүнхангай	60		80	100	120	40		60	80	
Малчин	50		60	70	80			30	50	
Наранбулаг	60	80	60	75	100	35	50		50	50
Өлгий	65	75	60	95	110	30	45	40	65	60
Өмнөговь	60	75	50	70	100		45	40	50	65
Өндөрхангай	60	60	100	90	120		35	50	70	80
Сагил		50	55		90	25		40		60
Тариалан	60		70					40		
Түргэн	55	60	60				40	35		
Тэс	75	50	70	80	100	55	30	35	65	80
Ховд	50	60	70	120	100	25	30	45	70	
Хяргас			60	95	120		30	35	65	70
Цагаанхайрхан			60	85	120		40	35	65	85
Улаангом	50		70		125	45		30		100

Бүлэг 18. Хөдөө аж ахуй

2019 оны бүх мал, төрөл, сум, бүсээр

Сумын нэр	Бүгд	үүнээс					Бодод шилжүүлсэн					
		тэмээ	адуу	үхэр	хонь	ямаа	Нийт	тэмээ	адуу	үхэр	хонь	ямаа
	ТОЛГОЙ											
Дүн	3 279 600	25640	130656	195711	1604786	1322807	797 642.2	38 460.0	130 656.0	195 711.0	267 464.3	165 350.9
Баруунтуруун	78 072	100	7 125	9 743	27 165	33 939	25 787.9	150.0	7 125.0	9 743.0	4 527.5	4 242.4
Бөхмөрөн	140469	127	4 960	7 217	61 780	66 385	30 962.3	190.5	4 960.0	7 217.0	10 296.7	8 298.1
Давст	98507	244	1 925	7 253	46 124	42 961	22 601.5	366.0	1 925.0	7 253.0	7 687.3	5 370.1
Завхан	130855	10 035	5 657	1 494	43 239	70 430	38 213.8	15 052.5	5 657.0	1 494.0	7 206.5	8 803.8
Зүүнговь	142496	634	7 850	13 126	75 661	45 225	40 190.3	951.0	7 850.0	13 126.0	12 610.2	5 653.1
Зүүнхангай	178428	135	10 792	10 358	94 422	62 721	44 929.6	202.5	10 792.0	10 358.0	15 737.0	7 840.1
Малчин	174287	734	4 945	7 273	108 723	52 612	38 016.0	1 101.0	4 945.0	7 273.0	18 120.5	6 576.5
Наранбулаг	233055	2 884	5 717	6 641	123 570	94 243	49 059.4	4 326.0	5 717.0	6 641.0	20 595.0	11 780.4
Өлгий	115024	2 192	3 530	2 793	41 532	64 977	24 655.1	3 288.0	3 530.0	2 793.0	6 922.0	8 122.1
Өмнөговь	211186	1 560	6 139	8 561	100 664	94 262	45 600.1	2 340.0	6 139.0	8 561.0	16 777.3	11 782.8
Өндөрхангай	236586	500	12 235	14 211	109 173	100 467	57 949.9	750.0	12 235.0	14 211.0	18 195.5	12 558.4
Сагил	187033	316	6 498	12 460	90 567	77 192	44 175.5	474.0	6 498.0	12 460.0	15 094.5	9 649.0
Тариалан	150192	916	3 014	6 148	86 637	53 477	31 660.1	1 374.0	3 014.0	6 148.0	14 439.5	6 684.6
Түргэн	144623	358	4 678	7 889	78 315	53 383	32 829.4	537.0	4 678.0	7 889.0	13 052.5	6 672.9
Тэс	287902	2 252	15 831	32 226	159 090	78 503	87 762.9	3 378.0	15 831.0	32 226.0	26 515.0	9 812.9
Ховд	162956	1 020	6 082	8 974	50 333	96 547	37 043.2	1 530.0	6 082.0	8 974.0	8 388.8	12 068.4
Хяргас	208440	642	5 922	7 172	122 986	71 718	43 519.4	963.0	5 922.0	7 172.0	20 497.7	8 964.8
Цагаанхайрхан	183347	414	6 860	5 865	81 323	88 885	38 010.5	621.0	6 860.0	5 865.0	13 553.8	11 110.6
Улаангом	216142	577	10 896	26 307	103 482	74 880	64 675.5	865.5	10 896.0	26 307.0	17 247.0	9 360.0
Баруун бүс	1003268	18607	30139	34611	445975	473936	226231.7	27910.5	30139	34611	74329.2	59242
Хойд бүс	570632	1045	18061	34819	276786	239921	130568.6	1567.5	18061	34819	46131	29990.1
Өмнөд бүс	676433	1149	37012	40177	312083	286012	166677.8	1723.5	37012	40177	52013.8	35751.5
Зүүн бүс	813125	4262	34548	59797	466460	248058	209488.6	6393	34548	59797	77743.3	31007.3
Төвийн бүс	216142	577	10896	26307	103482	74880	64675.5	865.5	10896	26307	17247	9360
Дүн	3279600	25640	130656	195711	1604786	1322807	797642.2	38460	130656	195711	267464.3	165350.9

Малын тоо, бүгд, сум, бүсээр

Сумын нэр	2015	2016	2017	2018	2019
	толгой				
Дүн	2729106	2784140	3129884	3175275	3279600
Баруунтуруун	59192	61350	68 543	73 395	78 072
Бөхмөрөн	114644	119109	134 496	141 223	140 469
Давст	77378	72623	83 229	89 915	98 507
Завхан	104137	105835	126 456	124 820	130 855
Зүүнговь	117101	112273	123 834	132 295	142 496
Зүүнхангай	145355	147950	163 671	160 708	178 428
Малчин	145523	151592	161 823	166 560	174 287
Наранбулаг	210075	215143	240 149	248 373	233 055
Өлгий	111457	112008	131 493	129 895	115 024
Өмнөговь	192716	196153	227 931	233 152	211 186
Өндөрхангай	190081	174858	215 201	201 874	236 586
Сагил	145918	148399	166 887	178 769	187 033
Тариалан	126293	136328	154 027	159 269	150 192
Түргэн	111111	125654	136 743	143 959	144 623
Тэс	284860	268454	285 349	265 896	287 902
Ховд	132532	138555	157 549	161 617	162 956
Хяргас	166793	178308	194 584	194 326	208 440
Цагаанхайрхан	141810	153152	171 506	169 080	183 347
Улаангом	152130	166396	186 413	200 149	216 142
Баруун бүс	877210	904022	1037605	1057126	1003268
Хойд бүс	449051	465785	521355	553866	570632
Өмнөд бүс	536438	537310	618921	605057	676433
Зүүн бүс	714277	710627	765590	759077	813125
Төвийн бүс	152130	166396	186413	200149	216142
Дүн	2729106	2784140	3129884	3175275	3279600

Малын тоо, сум, бүсээр

Сумын нэр	ТЭМЭЭ				
	2015	2016	2017	2018	2019
Дүн	19511	20538	23521	25145	25640
Баруунтуруун	120	135	134	128	100
Бөхмөрөн	121	113	114	113	127
Давст	221	247	245	270	244
Завхан	7044	7 649	8 523	9 438	10 035
Зүүнговь	737	755	716	670	634
Зүүнхангай	72	90	98	107	135
Малчин	576	595	661	723	734
Наранбулаг	2490	2 698	2 854	2 960	2 884
Өлгий	1660	1 867	2 041	2 208	2 192
Өмнөговь	1270	1 325	1 366	1 513	1 560
Өндөрхангай	360	393	444	460	500
Сагил	238	268	313	311	316
Тариалан	827	811	852	915	916
Түргэн	307	346	368	380	358
Тэс	2371	2 345	2 378	2 336	2 252
Ховд	1025	1 014	1 034	1 099	1 020
Хяргас	456	521	556	617	642
Цагаанхайрхан	312	339	376	418	414
Улаангом	331	398	448	479	577
Баруун бүс	14316	15364	16670	18133	18607
Хойд бүс	887	974	1040	1074	1045
Өмнөд бүс	864	957	1052	1113	1149
Зүүн бүс	4140	4216	4311	4346	4262
Төвийн бүс	331	398	448	479	577
Дүн	20538	21909	23521	25145	25640

Малын тоо, сум, бүсээр

Сумын нэр	АДУУ				
	2015	2016	2017	2018	2019
Дүн	88408	98036	119491	123787	130656
Баруунтуруун	5124	5898	6 486	6 745	7 125
Бөхмөрөн	3334	3708	4 361	4 707	4 960
Давст	1233	1310	1 492	1 780	1 925
Завхан	5158	5380	6 060	5 711	5 657
Зүүнговь	6189	6122	6 742	7 239	7 850
Зүүнхангай	7885	8130	9 327	10 079	10 792
Малчин	3902	4251	4 398	4 600	4 945
Наранбулаг	5107	5470	6 080	6 105	5 717
Өлгий	2817	2965	3 525	3 671	3 530
Өмнөговь	4789	5185	6 262	6 566	6 139
Өндөрхангай	9433	10281	11 572	10 835	12 235
Сагил	4567	4890	5 698	5 980	6 498
Тариалан	2324	2461	2 861	3 002	3 014
Түргэн	3299	3635	4 000	4 509	4 678
Тэс	12473	12930	14 365	14 565	15 831
Ховд	4903	5103	5 803	6 123	6 082
Хяргас	4179	4678	5 388	5 476	5 922
Цагаанхайрх:	4511	5518	6 222	6 187	6 860
Улаангом	6809	7756	8 849	9 907	10 896
Баруун бүс	25098	26564	30591	31178	30139
Хойд бүс	12433	13543	15551	16976	18061
Өмнөд бүс	26953	29827	33607	33846	37012
Зүүн бүс	26743	27981	30893	31880	34548
Төвийн бүс	6809	7756	8849	9907	10896
Дүн	98036	105671	119491	123787	130656

Малын тоо, сум, бүсээр

Сумын нэр	ҮХЭР				
	2015	2016	2017	2018	2019
Дүн	145440	156818	176866	182922	195711
Баруунтуруун	7328	7686	8 331	8 768	9 743
Бөхмөрөн	5691	5975	6 859	7 179	7 217
Давст	5232	5073	5 856	6 550	7 253
Завхан	1114	1253	1 527	1 609	1 494
Зүүнговь	10809	10050	10 883	12 068	13 126
Зүүнхангай	7754	7928	8 887	9 136	10 358
Малчин	6539	6808	7 013	6 715	7 273
Наранбулаг	6225	6650	7 090	6 919	6 641
Өлгий	2442	2535	3 009	2 882	2 793
Өмнөговь	7426	7898	8 883	8 843	8 561
Өндөрхангай	11104	11038	12 743	12 635	14 211
Сагил	10345	9714	11 177	11 969	12 460
Тариалан	4953	5013	5 943	6 148	6 148
Түргэн	6483	7020	7 187	7 832	7 889
Тэс	27235	27095	28 525	29 101	32 226
Ховд	6520	6959	7 964	8 447	8 974
Хяргас	6330	6788	7 125	6 508	7 172
Цагаанхайрхан	4051	4503	5 062	5 231	5 865
Улаангом	19237	21060	22 802	24 382	26 307
Баруун бүс	28680	30308	34416	34848	34611
Хойд бүс	27751	27782	31079	33530	34819
Өмнөд бүс	30237	31155	35023	35770	40177
Зүүн бүс	50913	50741	53546	54392	59797
Төвийн бүс	19237	21060	22802	24382	26307
Дүн	156818	161046	176866	182922	195711

Малын тоо, сум, бүсээр

Сумын нэр	ХОНЬ				
	2015	2016	2017	2018	2019
	толгой				
Дүн	1260522	1337011	1552090	1567962	1604786
Баруунтуруун	21744	22587	24 880	26 664	27 165
Бөхмөрөн	49703	52541	59 876	62 645	61 780
Давст	36124	34730	39 671	42 180	46 124
Завхан	32426	33958	40 464	41 407	43 239
Зүүнговь	61663	60832	68 257	72 352	75 661
Зүүнхангай	76330	78083	87 638	86 472	94 422
Малчин	88760	93956	100 955	104 503	108 723
Наранбулаг	107280	112506	124 564	131 261	123 570
Өлгий	40539	41543	48 759	49 207	41 532
Өмнөговь	89059	93624	109 059	113 708	100 664
Өндөрхангай	88398	79836	99 886	93 836	109 173
Сагил	71909	73038	83 156	87 632	90 567
Тариалан	68251	75228	86 270	89 665	86 637
Түргэн	58749	66814	74 836	77 228	78 315
Тэс	175507	162967	170 699	152 319	159 090
Ховд	39590	42633	49 906	49 555	50 333
Хяргас	96212	102883	115 837	116 111	122 986
Цагаанхайрхан	64061	70279	77 713	75 720	81 323
Улаангом	70706	78445	89 664	95 497	103 482
Баруун бүс	377145	399492	459022	474803	445975
Хойд бүс	216485	227123	257539	269685	276786
Өмнөд бүс	250533	250785	290117	282692	312083
Зүүн бүс	422142	420638	455748	445285	466460
Төвийн бүс	70706	78445	89664	95497	103482
Дүн	1337011	1376483	1552090	1567962	1604786

Малын тоо, сум, бүсээр

Сумын нэр	ЯМАА				
	2015	2016	2017	2018	2019
	толгой				
Дүн	1047434	1116703	1257916	1275459	1322807
Баруунтуруун	24876	25044	28 712	31 090	33 939
Бөхмөрөн	55795	56772	63 286	66 579	66 385
Давст	34568	31263	35 965	39 135	42 961
Завхан	58395	57595	69 882	66 655	70 430
Зүүнговь	37703	34514	37 236	39 966	45 225
Зүүнхангай	53314	53719	57 721	54 914	62 721
Малчин	45746	45982	48 796	50 019	52 612
Наранбулаг	88973	87819	99 561	101 128	94 243
Өлгий	63999	63098	74 159	71 927	64 977
Өмнөговь	90172	88121	102 361	102 522	94 262
Өндөрхангай	80786	73310	90 556	84 108	100 467
Сагил	58859	60489	66 543	72 877	77 192
Тариалан	49938	52815	58 101	59 539	53 477
Түргэн	42273	47839	50 352	54 010	53 383
Тэс	67274	63117	69 382	67 575	78 503
Ховд	80494	82846	92 842	96 393	96 547
Хяргас	59616	63438	65 678	65 614	71 718
Цагаанхайрхан	68875	72513	82 133	81 524	88 885
Улаангом	55047	58737	64 650	69 884	74 880
Баруун бүс	431971	432294	496906	498164	473936
Хойд бүс	191495	196363	216146	232601	239921
Өмнөд бүс	227851	224586	259122	251636	286012
Зүүн бүс	210339	207051	221092	223174	248058
Төвийн бүс	55047	58737	64650	69884	74880
Дүн	1116703	1119031	1257916	1275459	1322807

Хээлтэгч мал, төрлөөр, сумаар

Сумын нэр	Бүгд	Үүнээс				
		тэмээ	адуу	үхэр	хонь	ямаа
	толгой					
Дүн	1464336	8833	40687	82429	741784	590603
Баруунтуруун	34601	28	2117	3879	13264	15313
Бөхмөрөн	63656	41	1536	3151	29688	29240
Давст	43353	97	542	3095	21297	18322
Завхан	53256	3402	1825	627	17851	29551
Зүүнговь	60879	236	2341	5009	34264	19029
Зүүнхангай	78687	47	3328	4046	43485	27781
Малчин	75494	254	1509	2960	48335	22436
Наранбулаг	105580	1007	1765	3005	56364	43439
Өлгий	56997	833	1225	1333	20384	33222
Өмнөговь	104587	554	2283	4030	49293	48427
Өндөрхангай	104780	196	3811	5569	51076	44128
Сагил	82249	122	1974	5452	42553	32148
Тариалан	67574	244	918	2784	38475	25153
Түргэн	68020	138	1441	3570	38288	24583
Тэс	128011	836	5072	13608	73801	34694
Ховд	74040	351	2008	3822	24362	43497
Хяргас	85287	183	1690	2857	53123	27434
Цагаанхайрхан	76139	108	1937	2151	35109	36834
Улаангом	101146	156	3365	11481	50772	35372
Баруун бүс	462034	6391	10024	15601	206729	223289
Хойд бүс	257278	398	5493	15268	131826	104293
Өмнөд бүс	294207	379	11193	15645	142934	124056
Зүүн бүс	349671	1509	10612	24434	209523	103593
Төвийн бүс	101146	156	3365	11481	50772	35372
Дүн	1464336	8833	40687	82429	741784	590603

Бойжуулсан төл

Сумын нэр	2018	2019	Үүнээс				
			Ботго	Унага	Тургал	Хурга	Ишиг
	толгой						
Дүн	991925	1038871	3685	25509	56118	575159	378400
Баруунтуруун	23742	27461	19	1488	2976	10523	12455
Бөхмөрөн	43845	37215	22	781	1699	19004	15709
Давст	33603	38314	37	404	2166	19643	16064
Завхан	20197	28322	1291	780	235	11277	14739
Зүүнговь	47519	50612	108	1805	3703	29726	15270
Зүүнхангай	39753	70049	24	2649	3130	38807	25439
Малчин	61671	63205	125	991	2277	42063	17749
Наранбулаг	94886	67223	491	1073	2148	41175	22336
Өлгий	25880	16076	252	353	513	7057	7901
Өмнөговь	63918	38718	185	502	1486	22322	14223
Өндөрхангай	50020	83847	89	2861	3958	40002	36937
Сагил	66819	70512	66	1413	4281	38659	26093
Тариалан	56230	46406	84	410	1604	30738	13570
Түргэн	52811	41503	54	723	2490	26016	12220
Тэс	75444	98692	480	3336	8899	60646	25331
Ховд	51495	45219	124	753	2004	18208	24130
Хяргас	67367	76426	88	1254	2352	49373	23359
Цагаанхайрхан	32903	57644	41	1357	1434	26604	28208
Улаангом	83822	81427	105	2576	8763	43316	26667
Баруун бүс	360653	241964	2427	3871	7990	130777	96899
Хойд бүс	185641	187544	179	3321	10636	103322	70086
Өмнөд бүс	205423	239001	173	8355	11498	115936	103039
Зүүн бүс	284049	288935	801	7386	17231	181808	81709
Төвийн бүс	76850	81427	105	2576	8763	43316	26667
Дүн	1112616	1038871	3685	25509	56118	575159	378400

МАЛ ТӨЛЛӨЛТ, малын төрлөөр 2019 оны байдлаар

Төрөл	Төллөсөн хээлтэгч					Төллөлтийн хувь				
	2015 толгой	2016	2017	2018	2019	2015	2016	2017	2018	2019
Бүгд	1015.9	931.2	1149.9	1156.1	1176.5	93.2	81.0	91.8	86.3	83.0
Ингэ	3.1	3.3	4.0	4.1	4.1	49.2	49.3	54.0	51.8	48.1
Гүү	21	19.8	25.8	26.1	27.7	85.4	72.3	83.5	74.3	73.8
Үнээ	51.1	46.1	55.1	59.6	58.8	87.5	74.2	82.6	80.6	77.6
Эм хонь	527.1	503.3	599.2	626.8	640.5	93.9	85.3	93.7	90.2	88.2
Эм ямаа	413.6	358.7	465.9	439.5	445.4	94.1	77.3	91.7	83.4	78.3

МАЛ ТӨЛЛӨЛТ, сумаар, 2019 оны байдлаар

Сумын нэр	Төллөсөн хээлтэгч					Төллөлтийн хувь				
	2015 толгой	2016	2017	2018	2019	2015	2016	2017	2018	2019
Бүгд	1015945	931227	1149930	1156089	1176455	93.2	81.0	91.8	86.3	83.0
Баруунтуруун	21317	20057	21448	25397	28479	95.1	78.6	76.0	83.5	87.3
Бөхмөрөн	39796	36924	48659	52559	47813	87.1	76.1	90.5	91.8	76.7
Давст	29085	22501	31600	34167	38642	88.8	67.9	90.8	93.9	94.8
Завхан	33144	24063	38965	23317	33620	91.2	61.2	84.8	49.3	62.6
Зүүнговь	39268	40151	46751	49223	50982	89.8	81.2	91.2	92.7	89.5
Зүүнхангай	53615	58013	57523	54304	70982	94.0	91.7	85.3	76.6	92.6
Малчин	57997	56859	62064	64797	66694	98.2	93.5	95.4	94.8	93.5
Наранбулаг	76540	70780	86661	97184	81744	93.4	80.6	94.3	97.7	78.7
Өлгий	41404	38088	52121	46161	51563	97.4	80.3	100	84.5	86.1
Өмнөговь	72411	56488	82535	83602	65575	96.8	73.8	93.1	86.6	63.8
Өндөрхангай	66268	65852	81068	68432	86294	89.9	78.5	94.7	73.9	86.5
Сагил	54301	47594	59478	67317	70727	93.7	76.4	90.6	92.1	90.2
Тариалан	51076	50320	58583	59900	54128	98.1	94.4	97.8	90.7	79.2
Түргэн	41979	47424	51949	55329	52468	100.1	94.6	90.8	90.0	79.9
Тэс	103120	82008	110950	109079	103150	81.7	66.5	87.9	85.8	82.5
Хөвд	47339	42529	55564	53076	48736	97.2	79.3	92.2	80.4	69.8
Хяргас	64972	62461	71627	73402	79894	100.6	94.9	98.4	90.8	96.0
Цагаанхайрхан	43401	45520	55178	54469	59731	85.4	80.6	82.2	76.2	79.2
Улаангом	78912	63595	77206	84374	85233	101.3	91.6	98.5	98.2	94.3

ТӨЛ БОЙЖИЛТ, малын төрлөөр, 2019 оны байдлаар

Төрөл	Бойжуулсан төл					Бойжилтын хувь				
	2015 мянган толгой	2016	2017	2018	2019	2015	2016	2017	2018	2019
Бүгд	984.9	797.7	1112.6	991.9	1038.9	96.7	85.5	96.5	85.7	88.2
Ингэ	3	3.1	3.8	3.7	3.7	96.8	90.9	95.2	91.0	89.0
Гүү	20.1	17.9	24.5	22.8	25.5	95.7	101.5	95.3	87.1	92.1
Үнээ	49.5	42.2	53.4	55.0	56.1	96.9	107.4	97.0	92.4	95.4
Эм хонь	514.7	443.8	584.2	548.2	575.2	97.4	102.0	97.2	87.3	89.7
Эм ямаа	397.6	290.7	446.7	362.2	378.4	95.9	110.6	95.5	82.3	84.8

ТӨЛ БОЙЖИЛТ, сумаар, 2019 оны байдлаар

Сумын нэр	Бойжуулсан төл					Бойжилтын хувь				
	2015 толгой	2016	2017	2018	2019	2015	2016	2017	2018	2019
Бүгд	984929	797786	1112616	991925	1038871	96.7	85.5	96.5	85.7	88.2
Баруунтуруун	20837	16974	19849	23742	27461	97.2	84.3	91.6	92.8	96.2
Бөхмөрөн	37035	30744	46002	43845	37215	93.0	83.3	94.5	83.4	77.8
Давст	28971	21121	31486	33603	38314	99.5	93.9	99.2	98.2	99.0
Завхан	33210	22637	38333	20197	28322	99.4	93.8	97.2	86.6	84.1
Зүүнговь	39076	32435	46252	47519	50612	99.1	80.6	98.7	95.9	99.0
Зүүнхангай	52135	43944	52832	39753	70049	96.9	75.6	91.6	73.1	98.6
Малчин	56345	50809	60793	61671	63205	96.9	89.1	97.6	95.0	94.7
Наранбулаг	74944	63613	86144	94886	67223	97.6	89.4	98.6	97.5	82.1
Өлгий	39347	27570	49383	25880	16076	94.8	72.2	94.7	56.1	31.1
Өмнөговь	67466	43527	78251	63918	38718	93.0	76.6	94.2	76.2	58.9
Өндөрхангай	63901	44012	78956	50020	83847	96.4	66.8	97.1	73.1	97.0
Сагил	53556	45828	59152	66819	70512	98.5	96.3	99.4	99.3	99.7
Тариалан	47492	44518	53703	56230	46406	92.4	88.4	91.5	93.8	85.7
Түргэн	39939	42296	49001	52811	41503	94.8	89.1	94.2	95.2	79.0
Тэс	100399	73974	107966	75444	98692	97.3	90.0	97.3	69.2	95.7
Хөвд	46258	40784	54839	51495	45219	97.5	95.5	98.3	96.8	92.7
Хяргас	63206	57512	69038	67367	76426	97.1	92.0	96.3	91.6	95.6
Цагаанхайрхан	42541	35273	53786	32903	57644	98.0	77.5	97.5	60.4	96.5
Улаангом	78271	60215	76850	83822	81427	99.2	94.6	99.5	99.2	95.2

ЗҮЙ БУС ХОРОГДСОН ТОМ МАЛЫН ТОО, малын төрлөөр, 2019 оны байдлаар

Төрөл	Хорогдсон мал					Оны эхний малд хорогдлын эзлэх хувь				
	2015	2016	2017	2018	2019	2015	2016	2017	2018	2019
	мянган толгой					хувь				
Бүгд	18.0	198.1	30.6	127.8	145.0	0.7	7.3	1.1	4.1	4.6
Тэмээ	0.1	0.2	0.1	0.2	0.3	0.6	1.0	0.5	1.0	1.4
Адуу	0.9	3.7	1.2	3.9	3.1	1.0	3.8	1.1	3.3	2.5
Үхэр	1.6	10.6	2.5	6.6	5.3	1.1	6.8	1.6	3.7	2.9
Хонь	7.8	87.0	13.6	61.3	72.3	0.6	6.5	1.0	4.0	4.6
Ямаа	7.6	96.6	13.2	55.7	64.0	0.7	8.7	1.2	4.4	5.0

ЗҮЙ БУС ХОРОГДСОН ТОМ МАЛЫН ТОО, сумаар, 2019 оны байдлаар

Сумын нэр	Хорогдсон мал					Оны эхний малд хорогдлын эзлэх хувь				
	2015	2016	2017	2018	2019	2015	2016	2017	2018	2019
	толгой					хувь				
Бүгд	17965	198052	30578	127750	145019	0.7	7.3	1.1	4.1	4.6
Баруунтуруун	802	6942	1585	2217	1920	1.6	11.7	2.6	3.2	2.6
Бөхмөрөн	2488	2304	781	1912	2527	2.3	2.0	0.7	1.4	1.8
Давст	177	7672	845	995	650	0.2	9.9	1.2	1.2	0.7
Завхан	216	5360	331	7606	5007	0.2	5.1	0.3	6.0	4.0
Зүүнговь	484	16525	911	1866	2068	0.5	14.1	0.8	1.5	1.6
Зүүнхангай	1728	10576	2002	12541	381	1.3	7.3	1.4	7.7	0.2
Малчин	745	5750	1979	2459	3173	0.5	4.0	1.3	1.5	1.9
Наранбулаг	497	16721	912	4635	22194	0.3	8.0	0.4	1.9	8.9
Өлгий	218	7696	222	3664	16448	0.2	6.9	0.2	2.8	12.7
Өмнөговь	1570	25218	1308	22364	45991	0.9	13.1	0.7	9.8	19.7
Өндөрхангай	1742	40020	3380	17690	1041	1.0	21.1	1.9	8.2	0.5
Сагил	410	3792	1002	246	1134	0.3	2.6	0.7	0.2	0.6
Тариалан	1200	3415	2053	2062	11761	1.0	2.7	1.5	1.3	7.4
Түргэн	1025	13579	2261	997	15244	1.1	12.2	1.8	0.7	10.6
Тэс	1338	7436	2762	26339	4232	0.5	2.6	1	9.2	1.6
Ховд	825	4471	493	1579	2679	0.7	3.4	0.4	1.0	1.7
Хяргас	918	3662	4392	5416	1300	0.6	2.2	2.5	2.8	0.7
Цагаанхайрхан	590	12567	1315	12216	1031	0.5	8.9	0.9	7.1	0.6
Улаангом	992	4346	2044	946	6238	0.6	2.9	1.2	0.5	3.1

ӨВЧНӨӨР ХОРОГДСОН МАЛЫН ТОО, малын төрлөөр, 2019 оны байдлаар

Төрөл	Өвчнөөр хорогдсон мал					Зүй бусын хорогдолд өвчний хорогдлын эзлэх хувь				
	2015	2016	2017	2018	2019	2015	2016	2017	2018	2019
	мянган толгой					хувь				
Бүгд	3.8	13.4	4.8	9.2	5.9	15.8	21.4	6.7	7.2	4.1
Тэмээ	0.0	0.0	0.0	0.0	0.0	0.0	0.0	0.0	15.3	9.7
Адуу	0.2	0.5	0.2	0.3	0.2	14.3	22.2	13.5	8.6	8.1
Үхэр	0.5	1.5	0.6	0.6	0.5	18.2	31.3	14.2	8.5	10.0
Хонь	1.6	4.5	1.8	5.3	2.8	17.3	20.5	5.2	8.7	3.9
Ямаа	1.4	6.9	2.1	2.9	2.2	14.5	18.4	7.1	5.3	3.5

ӨВЧНӨӨР ХОРОГДСОН МАЛЫН ТОО, сумаар, 2019 оны байдлаар

Сумын нэр	Өвчнөөр хорогдсон мал					Зүй бусын хорогдолд өвчний хорогдлын эзлэх хувь				
	2015	2016	2017	2018	2019	2015	2016	2017	2018	2019
	толгой					хувь				
Бүгд	3841	13356	4777	9204	5900	21.4	6.7	15.6	7.2	4.1
Баруунтуруун	136	628	323	123	305	17.0	9.0	20.4	5.6	15.9
Бөхмөрөн	12	0	0	0	0	0.5	0.0	0.0	0.0	0.0
Давст	13	0	131	234	244	7.3	0.0	15.5	23.5	37.5
Завхан	1	20	86	289	107	0.5	0.4	26.0	3.8	2.1
Зүүнговь	204	6	204	176	18	42.1	0.0	22.4	9.4	0.9
Зүүнхангай	428	732	554	340	274	24.8	6.9	27.7	2.7	71.9
Малчин	248	346	434	569	613	33.3	6.0	21.9	23.1	19.3
Наранбулаг	23	1	7	2	10	4.6	0.0	0.8	0.0	0.1
Өлгий	0	61	1	13	1	0.0	0.8	0.5	0.4	0.0
Өмнөговь	4	107	36	1146	56	0.3	0.4	2.8	5.1	0.1
Өндөрхангай	478	8748	1301	1058	155	27.4	21.9	38.5	6.0	14.9
Сагил	145	96	30	0	9	35.4	2.5	3.0	0.0	0.8
Тариалан	268	528	423	121	224	22.3	15.5	20.6	5.9	1.9
Түргэн	410	647	289	293	2531	40.0	4.8	12.8	29.4	16.6
Тэс	197	59	342	3797	484	14.7	0.8	12.4	14.4	11.4
Ховд	163	268	37	77	28	19.8	6.0	7.5	4.9	1.1
Хяргас	364	820	76	780	190	39.7	22.4	1.7	14.4	14.6
Цагаанхайрхан	254	33	60	9	1	43.1	0.3	4.6	0.1	0.1
Улаангом	493	256	443	177	650	49.7	5.9	21.7	18.7	10.4

Малчин өрхийн тоо, сумаар

Сумын нэр	2015	2016	2017	2018	2019
	өрх				
Дүн	8027	7991	8950	8874	8932
Баруунтуруун	189	250	256	269	253
Бөхмөрөн	271	277	364	367	348
Давст	183	183	187	200	195
Завхан	323	331	356	333	358
Зүүнговь	432	456	443	447	477
Зүүнхангай	362	356	388	404	381
Малчин	400	439	428	445	446
Наранбулаг	670	685	698	677	670
Өлгий	322	354	354	360	363
Өмнөговь	565	670	671	647	733
Өндөрхангай	521	557	589	591	569
Сагил	343	354	394	375	382
Тариалан	513	539	556	580	547
Түргэн	311	333	350	340	338
Тэс	944	964	991	972	968
Ховд	422	432	492	470	451
Хяргас	334	342	331	325	330
Цагаанхайрхан	259	283	305	303	313
Улаангом	627	783	797	769	810
Баруун бүс	2815	3011	3127	3067	3122
Хойд бүс	1108	1147	1295	1282	1263
Өмнөд бүс	1331	1446	1538	1567	1516
Зүүн бүс	2110	2201	2193	2189	2221
Төвийн бүс	627	783	797	769	810
Дүн	7991	8588	8950	8874	8932

Малчдын тоо, сумаар

Сумын нэр	2015	2016	2017	2018	2019
	малчин				
Дүн	16215	17498	17173	16130	15988
Баруунтуруун	375	486	473	492	467
Бөхмөрөн	565	579	682	724	677
Давст	373	372	386	399	384
Завхан	628	647	655	567	623
Зүүнговь	889	919	849	840	852
Зүүнхангай	710	736	737	742	669
Малчин	830	936	856	782	778
Наранбулаг	1401	1460	1464	1315	1337
Өлгий	681	737	725	687	687
Өмнөговь	1219	1434	1417	1073	1282
Өндөрхангай	1005	1056	1016	999	951
Сагил	691	738	750	706	700
Тариалан	1034	1110	1120	1193	1113
Түргэн	619	651	653	564	575
Тэс	1971	2016	1766	1683	1631
Ховд	805	819	913	844	810
Хяргас	680	713	669	651	657
Цагаанхайрхан	508	570	546	528	530
Улаангом	1231	1519	1496	1341	1265
Баруун бүс	5768	6207	6294	5679	5852
Хойд бүс	2248	2340	2471	2393	2336
Өмнөд бүс	2598	2848	2772	2761	2617
Зүүн бүс	4370	4584	4140	3956	3918
Төвийн бүс	1231	1519	1496	1341	1265
Дүн	16215	17498	17173	16130	15988

Иргэдийн малын бүлэглэлт, сумаар

Сумын нэр	Малтай өрхийн тоо	100 хүртэлх малтай өрхийн эзлэх хувь		101-200 хүртэлх малтай өрхийн эзлэх хувь		201-500 хүртэлх малтай өрхийн эзлэх хувь		501-1000 хүртэлх малтай өрхийн эзлэх хувь		1000-с дээш хүртэлх малтай өрхийн эзлэх хувь	
		2018	2019	2018	2019	2018	2019	2018	2019	2018	2019
		1.Баруунтуруун	521	56.0	54.3	21.3	21.3	17.6	18.8	4.1	4.4
2.Бөхмөрөн	497	26.0	23.7	24.8	25.8	32.7	35.0	11.5	10.3	5.0	5.2
3.Давст	297	33.7	31.6	19.3	22.6	25.3	21.5	13.7	15.5	8.1	8.8
4.Завхан	461	25.8	25.4	24.5	23.9	33.8	33.0	13.0	15.2	2.8	2.6
5.Зүүнговь	629	37.6	35.1	23.5	23.5	28.8	28.9	8.7	10.7	1.4	1.7
6.Зүүнхангай	590	29.9	25.3	23.3	23.9	31.3	32.9	11.6	12.4	3.9	5.6
7.Малчин	602	23.5	21.9	28.3	28.4	31.7	32.4	14.6	15.4	2.0	1.8
8.Наранбулаг	917	26.5	28.8	26.1	28.1	32.8	29.4	10.7	10.4	3.9	3.3
9.Өлгий	568	34.4	34.7	29.3	33.1	24.3	22.2	8.8	8.6	3.2	1.4
10.Өмнөговь	1 021	31.9	33.8	29.0	30.3	28.3	27.9	8.2	6.6	2.5	1.5
11.Өндөрхангай	789	29.5	23.8	25.2	26.0	31.8	32.3	9.9	12.7	3.7	5.2
12.Сагил	524	25.2	23.1	21.6	21.9	29.4	29.8	17.2	17.7	6.7	7.4
13.Тариалан	805	43.0	46.7	21.6	20.4	25.3	24.0	9.3	8.1	0.9	0.9
14.Түргэн	528	32.4	31.4	22.8	24.1	28.3	26.7	12.4	13.8	4.1	4.0
15.Тэс	1 222	32.3	28.8	27.2	27.1	32.0	34.0	7.2	8.2	1.4	2.0
16.Ховд	611	27.8	28.3	23.0	22.4	35.1	35.0	11.2	11.3	3.0	2.9
17.Хяргас	527	23.5	21.3	18.8	18.0	30.2	29.8	20.6	21.3	6.9	9.7
18.Цагаанхайрхан	470	29.1	25.5	21.0	17.9	26.4	29.8	12.7	15.1	10.8	11.7
19.Улаангом	1 459	59.0	58.1	18.7	19.0	17.6	17.3	3.7	4.6	1.0	1.0
Дүн	13038	34.6	33.6	23.9	24.3	28.2	28.1	10.1	10.6	3.2	3.4
Баруун бүс	4383	31.6	32.9	25.6	26.4	29.9	28.6	10.2	10.0	2.7	2.1
Хойд бүс	1846	31.6	30.0	24.8	25.8	28.6	28.0	11.4	12.3	3.6	3.9
Өмнөд бүс	2370	29.7	26.7	24.5	24.5	29.9	31.1	11.1	12.1	4.8	5.6
Зүүн бүс	2980	34.6	33.7	23.1	23.0	28.5	28.5	11.0	11.6	2.9	3.2
Төвийн бүс	1459	30.9	30.8	22.5	22.8	29.0	28.0	13.4	13.6	4.3	4.8
Дүн	13038	34.6	33.6	23.9	24.3	28.2	28.1	10.1	10.6	3.2	3.4

Малчин өрхийн малын бүлэглэлт, сумаар

Сумын нэр	Малчин өрхийн тоо	200 хүртэл малтай малчин өрхийн эзлэх хувь		201-999 малтай малчин өрхийн эзлэх хувь		1000-с дээш малтай малчин өрхийн эзлэх хувь	
		өрх	хувь	өрх	хувь	өрх	хувь
Баруунтуруун	253	142	56.1	105	41.5	6	2.4
Бөхмөрөн	348	120	34.5	202	58.0	26	7.5
Давст	195	66	33.8	103	52.8	26	13.3
Завхан	358	137	38.3	209	58.4	12	3.4
Зүүнговь	477	224	47.0	242	50.7	11	2.3
Зүүнхангай	381	117	30.7	231	60.6	33	8.7
Малчин	446	173	38.8	262	58.7	11	2.5
Наранбулаг	670	303	45.2	337	50.3	30	4.5
Өлгий	363	193	53.2	162	44.6	8	2.2
Өмнөговь	733	397	54.2	321	43.8	15	2.0
Өндөрхангай	569	212	37.3	316	55.5	41	7.2
Сагил	382	127	33.2	216	56.5	39	10.2
Тариалан	547	289	52.8	251	45.9	7	1.3
Түргэн	338	124	36.7	194	57.4	20	5.9
Тэс	968	459	47.4	486	50.2	23	2.4
Ховд	451	177	39.2	256	56.8	18	4.0
Хяргас	330	53	16.1	227	68.8	50	15.2
Цагаанхайрхан	313	89	28.4	169	54.0	55	17.6
Улаангом	810	533	65.8	262	32.3	15	1.9
Нийт	8932	3935	44.1	4551	51.0	446	5.0
Баруун бүс	3122	249.3	47.2	256.0	50.0	15.0	2.9
Хойд бүс	1263	109.3	40.7	243.7	53.5	24.2	5.8
Өмнөд бүс	1516	140.0	38.5	289.8	53.5	34.3	8.0
Зүүн бүс	2221	227.3	44.5	260.5	51.0	21.8	4.5
Төвийн бүс	810	533.0	38.0	962.7	55.0	98.7	7.0
	8932	3935	44.1	4551	51.0	446	5.0

2019 оны тэжээвэр амьтдын тоо, сумаар

Сумын нэр	Гахай				Шувуу				Үүнээс: тахиа				Туулай	Зөгийн бүл
	Бүгд	Хээл-тэгч	Хээл-түүлэгч	Бусад	Бүгд	Хээл-тэгч	Хээл-түүлэгч	Бусад	Бүгд	Хээл-тэгч	Хээл-түүлэгч	Бусад	Бүгд	Бүгд
Дүн	188	78	43	67	218	141	32	45	181	119	22	40	1	65
Улаангом	160	56	39	65	60	12	6	42	48	8	3	37	1	30
Баруунтуруун	18	13	3	2										
Зүүнхангай	10	9	1											
Сагил					32	26	3	3	32	26	3	3		
Цагаанхайрха					70	53	17		45	35	10			
Ховд					56	50	6		56	50	6			
Тэс														35
2018 оны дүн	161	68	52	41	200	168	18	14	155	140	12	3		85

Үйлдвэрлэсэн бүтээгдэхүүн борлуулалт

Бүтээгдэхүүн	хэмжих нэгж	бүгд				хувийн аж ахуй								
		үйлдвэрлэсэн	үүнээс		үйлдвэрлэсэн	үүнээс								
			биет хэмжээ	үнэ мян.төг		биет хэмжээ	үнэ мян.төг							
Дүн		10235.0				10235.0								
гахайн мах өндөг	тн													
зөгийн бал	мян.ш	8.0	4.3	1635	8	4.3	1635.0							
	кг	630	430	8600	630	430	8600.0							

Увс аймгийн 2019 оны малчдын ахуй, соёлын зарим үзүүлэлт

Сумын нэр	Малчин өрхийн тоо	Цахилгааны үүсгүүртэй өрх	Малчин өрхөд эзлэх хувь	сансрын антеннтай	Малчин өрхөд эзлэх хувь	телевизортой	Малчин өрхөд эзлэх хувь	оёдлын машинтай	гар утастай өрх
	ширхэг								
ДҮН	8932	7368	82.5	6064	67.9	6382	71.5	5442	8932
Баруунтуруун	253	189	74.7	174	68.8	179	70.8	140	253
Бөхмөрөн	348	260	74.7	238	68.4	253	72.7	220	348
Давст	195	181	92.8	166	85.1	164	84.1	143	195
Завхан	358	317	88.5	309	86.3	305	85.2	232	358
Зүүнговь	477	354	74.2	321	67.3	322	67.5	276	477
Зүүнхангай	381	333	87.4	294	77.2	294	77.2	268	381
Малчин	446	416	93.3	344	77.1	386	86.5	259	446
Наранбулаг	670	571	85.2	439	65.5	453	67.6	392	670
Өлгий	363	298	82.1	209	57.6	221	60.9	217	363
Өмнөговь	733	537	73.3	371	50.6	377	51.4	324	733
Өндөрхангай	569	482	84.7	441	77.5	456	80.1	385	569
Сагил	382	352	92.1	325	85.1	318	83.2	306	382
Тариалан	547	466	85.2	372	68.0	392	71.7	286	547
Түргэн	338	252	74.6	207	61.2	217	64.2	286	338
Тэс	968	909	93.9	685	70.8	695	71.8	633	968
Ховд	451	423	93.8	389	86.3	395	87.6	350	451
Хяргас	330	301	91.2	280	84.8	278	84.2	248	330
Цагаанхайрхан	313	242	77.3	230	73.5	228	72.8	199	313
Улаангом	810	485	59.9	270	33.3	449	55.4	278	810
2018 ОНЫ ДҮН	8874	7389	83.3	5863	66.1	6082	68.5	5016	8874

2019 онд засварласан худгийн тайлан

сумын нэр	засварласан худгийн тоо						Үүнээс				ширхэг
	инженерийн хийцтэй	Үүнээс				шинээр гаргахад зарцуулсан хөрөнгийн хэмжээ/мян.төг/	Үүнээс				
		өрөмдөл	богино яндант	бетон хашлагат	энгийн уурхайн		улсын төсвийн хөрөнгөөр	гадаад орон олон улсын байгууллагын төсөл	малчид иргэдийн хөрөнгөөр		
ширхэг						мянган төгрөг				ширхэг	
ДҮН	28	13	13	0	0	15	162840.0	160840.0	0.0	2000.0	74
1 Бөхмөрөн	1					1	1500	1500			2
2 Давст	2					2	5000	5000			5
3 Завхан	2	1	1			1	31000	29000		2000	
4 Зүүнхангай	1	1	1				28000	28000			5
5 Малчин	1	1	1				24800	24800			
6 Тариалан											
7 Наранбулаг	2	1	1			1	11500	11500			5
8 Өмнөговь	6		0			6	7500	7500			20
9 Өндөрхангай	2	1	1			1	10500	10500			
10 Ховд	3					3	5940	5940			25
11 Хяргас	8	8	8	0	0	0	37100	37100	0	0	12
2018 оны дүн	6	3	3			3	32854.0	20854.0	5000.0	7000.0	44

2019 онд малжуулалтын талаар авсан арга хэмжээний тайлан

Д.Д	сумын нэр	Нийт зарцуулалтын хөрөнгийн хэмжээ /мян.мөг/	Үүнээс			малжуулалтын авсан малын тоо	Үүнээс		малжуулалтанд хамрагдсан	
			Гадаад орон олон улсын төсөл	Орон нутгийн хөрөнгөөр /мян.төг/	бусад /мян.төг/		бодын тоо	богийн тоо	өрхийн тоо	ам бүлийн тоо
		мянган төгрөг				толгой				
ДҮН		302300	26000	107300	169000	6403	0	6403	70	296
1	Баруунтуруун	13000			13000	362		362	3	15
2	Бөхмөрөн	13000		13000		308		308	3	14
3	Давст	12000		8000	4000	197		197	3	9
4	Завхан	13000	13000		0	309		309	3	13
5	Зүүнговь	14000			14000	333		333	3	12
6	Зүүнхангай	14000		14000		315		315	3	11
7	Малчин	14000		14000		307	0	307	3	10
8	Наранбулаг	18000			18000	433		433	4	14
9	Өлгий	12000			12000	260		260	3	13
10	Өмнөговь	17000			17000	260		260	4	22
11	Өндөрхангай	19000			19000	430		430	4	14
12	Сагил	14000			14000	280		280	3	13
13	Тариалан	18000		18000		393	0	393	4	19
14	Түргэн	13000	13000			277		277	3	14
15	Тэс	18000		18000		295		295	4	16
16	Ховд	24300		10300	14000	470		470	8	38
17	Хяргас	22000		12000	10000	377	0	377	5	23
18	Цагаанхайрхан	14000			14000	317	0	317	3	13
19	Улаангом	20000			20000	480		480	4	13
2018 оны дүн		307100		89000	218100	7771	145	7626	70	302

Цэвэр эрлийз, нутгийн шилдэг омгийн малын тоо

Малын төрөл	2015	2016	2017	2018	2019	2019/2018	
						%	зөрүү
мянган толгой							
Цэвэр үүлдрийн мал	414.6	392.5	259.6	266.1	509.8	191.6	243.7
үхэр	0.1	0.1	0.1	0.1	0.0	21.4	-0.1
хонь	413.6	392.4	259.5	266	509.3	191.5	243.3
адуу					0.5		
Эрлийз	0	0	0.1	0.6	0.7	109.8	0.1
Үхэр	0	0	0.101	0.6	0.6	100.0	0.0
Ямаа					0.1		
адуу					0.0		
Нутгийн шилдэг омгийн мал	132.8	124.3	101.6	102.6	151.5	147.7	48.9
Үхэр							
Хонь							
Ямаа	119.1	113.6	89.3	86.1	134.3	156.0	48.2
Адуу	13.7	10.7	12.3	16.5	17.2	104.2	0.7
Сайжруулсан нутгийн үүлдэр	98.2	90.6	47.5	41.7	19.3	46.3	-22.4
адуу					0.5		
Хонь	37.3	16.8	19.4	33.2	1.3	4.0	-31.9
Ямаа	60.9	73.8	28.1	8.5	17.5	206.0	9.0

ТАРИАЛСАН ТАЛБАЙ, сумаар, жил бүрийн эцсийн байдлаар

Сумын нэр	Бүгд талбай					Үр тариа					Үүнээс: Улаан буудай				
	2015	2016	2017	2018	2019	2015	2016	2017	2018	2019	2015	2016	2017	2018	2019
	га														
Аймгийн дүн	8204.2	7777.1	11774.9	17489.4	20307.0	5951.3	5195.3	9235.2	14580	16548	5707.5	4694	8786.85	14155	15981.5
Баруунтуруун	5113.32	4231.3	7952.1	13893.0	16331.0	4819.3	4017	7842.0	13246.0	15458	4819	3770	7727	13091.0	15141
Бөхмөрөн	6.5	6.6	6.6	9.5	7.0										
Давст	17.8	23.5	23.4	1.6	1.8	3		1.4			1		0.4		
Завхан	0.6	1.4	0.0	0.1	0.8										
Зүүнговь	3.5	5.0	2.5	3.3	3.6										
Зүүнхангай	3.5	5.0	0.0	1.5	0.0										
Малчин	5.0	3.5	4.0	3.1	3.1										
Наранбулаг	404.3	414.1	186.0	177.6	176.0	30	38	10.0				10	10.0		
Өлгий	5.0	3.3	5.0	4.0	6.0						3				
Өмнөговь	59.3	19.8	27.3	60.4	44.3				29.0					24.0	
Өндөрхангай	6.5	60.7	88.2	62.1	8.3	5	60	85.0	60.0		0	50	65.0	50.0	
Сагил	183.0	173.8	333.4	192.9	227.4	170	151	145.0	150.0	151	150	150	140.0	150.0	150.5
Тариалан	2024.4	2195.3	2467.1	2380.9	2244.4	854.5	901.3	1126.8	1050.0	916	679.5	694	819.5	795.0	670
Түргэн	8.5	289.6	331.3	353.5	344.8	3		5.0	25.0	20	3		5.0	25.0	20
Тэс	5.1	4.3	4.0	4.9	4.3	1.5									
Ховд	0.95	0.7	1.0	3.2	2.7										
Хяргас	23.5	34.2	46.2	33.0	25.3	10	20	20.0	20.0		10	20	20.0	20.0	
Цагаанхайрхан	3.0	3.0	2.8	1.6	2.2										
Улаангом	330.4	302.1	294.0	303.3	874.0	55	8				45				

ТАРИАЛСАН ТАЛБАЙ, сумаар, жил бүрийн эцсийн байдлаар

сумын нэр	Төмс					Хүнсний ногоо				
	2015	2016	2017	2018	2019	2015	2016	2017	2018	2019
	га									
Аймгийн дүн	215.48	248.63	273.56	265.82	259.01	222.9	273.2	274.4	275.1	272.5
Баруунтуруун	23.0	20.7	26.0	37.0	19	17.02	33.55	30.1	29.0	21
Бөхмөрөн	3.0	3.0	3.0	3.0	3	2.00	2.1	2.1	2.5	2
Давст	1.8	2.6	2.5	0.8	0.95	1.04	1.429	1.58	0.78	0.86
Завхан		0.5		0.0	0.2	0.56	0.9	0.01	0.10	0.61
Зүүнговь	2.3	2.8	1.5	1.6	1.5	1.20	1.9	1.01	1.70	2.147
Зүүнхангай		0.5					0			
Малчин	2.3	1.5	2.5	1.8	1.6	2.70	2	1.5	1.3	1.5
Наранбулаг	7.0	7.5	8.0	8.0	8	7.30	8.6	8.0	9.6	8
Өлгий	2.0	1.8	2.0	1.0	1.3	1.00	0.8	1.0	1.0	1.7
Өмнөговь	6.2	6.0	7.0	7.1	8.5	8.10	5.8	7.0	4.3	7.8
Өндөрхангай	1.0	0.5	2.0	1.6	0.8	0.50	0.2	1.24	0.50	1
Сагил	7.8	6.0	15.5	6.0	5.21	5.20	5.78	6.9	5.9	5.14
Тариалан	17.0	41.90	46.9	40.0	34	24.39	50.1	50.4	49.9	42.4
Түргэн	3.2	3.63	3.8	5.2	2	2.25	3.5	2.5	3.3	2.8
Тэс	2.0	2.2	2.0	2.5	2	1.60	2.05	2.0	2.4	2.3
Ховд	0.5	0.50	0.5	1.8	1.8	0.49	0.2	0.5	1.4	0.91
Хяргас	3.0	3.7	7.4	3.0	2.65	2.50	2.53	4.75	2.00	2.603
Цагаанхайрхан	2.0	2.0	1.5	1.0	1	1.00	1.0	1.3	0.6	1.23
Улаангом	131.4	141.3	141.5	144.5	165.5	144.04	150.75	152.5	158.8	168.5

ТАРИАЛСАН ТАЛБАЙ, сумаар, жил бүрийн эцсийн байдлаар

сумын нэр	Тэжээлийн ургамал					Тосны ургамал / эм ургамал/				
	2015	2016	2017	2018	2019	2015	2016	2017	2018	2019
Аймгийн дүн	1664.5	1980	1891.8	2367.5	2907.5	150	80	100	1	320
Баруунтуруун	104	80	54.0	580.0	513	150.0	80.0		1	320
Бөхмөрөн	1.5	1.5	1.5	4.0	2					
Давст	12	19.5	18.0							
Завхан	0	0								
Зүүнговь	0	0.3								
Зүүнхангай	3.5	4.5		1.5						
Малчин	0	0								
Наранбулаг	360	360	160.0	160.0	160					
Өлгий	2	0.7	2.0	2.0						
Өмнөговь	45	8	13.3	20.0	28					
Өндөрхангай	0	0			6.5					
Сагил	0	11	66.0	31.0	66			100		
Тариалан	1128.5	1202	1243.0	1241.0	1252					
Түргэн	0	282.5	320.0	320.0	320					
Тэс	0	0								
Ховд	0	0								
Хяргас	8	8	14.0	8.0	20					
Цагаанхайрхан	0	0								
Улаангом		2			540					

УРГАЦ ХУРААЛТ сумаар, жил бүрийн эцсийн байдлаар

Сумын нэр	ҮР ТАРИА					ҮҮНЭЭС				
	2015	2016	2017	2018	2019	2015	2016	2017	2018	2019
Аймгийн дүн	3641.1	7930.4	10090.0	20136.9	26463.2	3318.5	7296	9417.9	19446.0	25541.2
Баруунтуруун	1750	5696.4	7214.6	17695.9	24172	1750	5493	7088.1	17438	23688
Бөхмөрөн										
Давст	2		2			1				
Завхан										
Зүүнговь										
Зүүнхангай										
Малчин										
Наранбулаг	36	31	0.5				11	0.5	0	
Өлгий					1					
Өмнөговь				68					59	
Өндөрхангай	2.5	48	10.75				38	8.3		
Сагил	279	280	175.15	280	321	255	280	170	280	320
Тариалан	1558.2	1851	2660	2036	1941.2	1300.2	1450	2124	1612	1505.2
Түргэн	2.3		7	32	28	2.3		7	32	28
Тэс	1.1									
Ховд										
Хяргас	10	24	20	25		10	24	20	25	
Цагаанхайрхан										
Улаангом										

УРГАЦ ХУРААЛТ сумаар, жил бүрийн эцсийн байдлаар

Сумын нэр	ТӨМС					ХҮНСНИЙ НОГОО					БАЙГАЛИЙН ХАДЛАН				
	2015	2016	2017	2018	2019	2015	2016	2017	2018	2019	2015	2016	2017	2018	2019
	ТОНН														
Аймгийн дүн	2768.5	3191.5	3220.5	2814.3	2664.0	2655.6	3404.7	3114.9	2907.0	2433.68	40743.0	49135.50	51051.1	50409.4	54500.8
Баруунтуруун	300	262.6	250	360.0	307	239	390.6	305.5	290.0	228	2501	2416.7	1989.5	3132	2392.7
Бөхмөрөн	25	39	30	30.0	30	16	21	16.4	23.3	21	3079.1	3567	3930	3586	3524.3
Давст	9.9	18	7.3	4.5	5.4	6	15.9	5.9	13.2	6.7	1030	1542.5	1459	1782.6	1287.2
Завхан	0	0.9		0.0	0.16	3.0	1.1	0.0	0.9	0.66	217.9	108.8	253.36	206.86	556.85
Зүүнговь	18.5	11.44	15	16.0	14.5	5.065	3.99	11.0	11.8	11.5	1630.2	2291.7	2069.4	2338.7	2331
Зүүнхангай	0	0				0	0				2324.5	2250.1	2078.55	2480.5	2247
Малчин	2	14.5	9.5	14.6	8.7	2	14.4	1.5	11.0	8.75	966.2	991.7	901.8	1037.6	988.5
Наранбулаг	86.6	46	9.7	73.0	73.1	92	101.6	10.8	79.4	83.4	2309.7	3257	2608.7	3218.8	2780.7
Өлгий	10	10	3	2.0	1.1	3.6	3.1	1.9	2.1	0.5	451.74	462.5	547.12	749.3	699.5
Өмнөговь	73.1	71.2	106.5	78.1	42.4	78.5	62.3	116.4	162.3	26.6	1239.05	2266.1	1390.45	1200	1681.1
Өндөрхангай	4	0.9	1.3	4.8	12	1.48	0.3	0.5	7.3	10.5	1963.74	2021.5	1163.18	1040.6	1261.65
Сагил	22	85.23	80.5	69.9	85.05	21.85	46.4	40.9	69.0	82	2452.8	2374.7	2188.1	2170	2314
Тариалан	144.3	382	510	397.8	210	205.6	503.3	581.0	527.2	366.1	2737.2	6	5285.39	557.3	5332.5
Түргэн	33.74	31	36	120.2	30	23.77	27	22.1	293.8	24.62	1584.8	846	1338.85	857.9	255.5
Тэс	5.1	25.5	22	28.0	25	7.7	19.5	22.6	26.4	23.2	9251.5	16783.5	16615.7	18596.5	16905
Ховд	2.3		4.5	6.0	1.8	6.4		4.5	8.5	0.91	1748.05	1775	1612	1495	1657
Хяргас	44	55	61	34.5	37.7	32	37.3	37.3	21.0	40.1	1203.7	817.8	1033.1	1666.1	2216.4
Цагаанхайрхан	20	18.7	26	2.0	13	12.0	11.2	18.0	4.4	10.15	510.65	513.1	499.5	377.4	598.7
Улаангом	1968	2119.5	2048.2	1573.0	1767.1	1899.6	2145.7	1918.7	1355.5	1488.99	3541.12	4843.8	4087.4	3916.2	5471.2

Бүлэг 19. Аж үйлдвэр

Аж үйлдвэрийн салбарын 2019 оны эцсийн байдлаар
нийт бүтээгдэхүүн үйлдвэрлэлт /оны үнээр/

Салбар	Нийт бүтээгдэхүүн					бүтэц
	2016	2017	2018	2019	2019 I-XII	
	I-XII	I-XII	I-XII	I-XII	2018 I-XII	
	сая төгрөг				хувь	хувь
Нийт дүн	12134.4	13636.8	19090.3	20754.2	108.7	100.0
1 Уул уурхайн олборлох аж үйлдвэр	1526.7	2758.0	1270.3	2032.6	160.0	9.8
нүүрс	1526.7	1503.8	1270.3	1523.5	119.9	
алт	0.0	1254.2	0.0	509.1	0.0	
2 Боловсруулах аж үйлдвэр	5252.3	5371.4	10194.9	10740.4	105.4	51.8
Хүнс ундааны үйлдвэрлэл	4252.6	4088.5	8068.1	8346.8	103.5	
Хувцас үйлдвэрлэл	23.0	52.9	101.7	85.7	84.3	
Мод модон бүтээгдэхүүний үйлдвэрлэл	27.3	20.2	678.4	99.2	14.6	
Барилгын материалын үйлдвэрлэл	319.0	404.6	464.2	1411.7	304.1	
Арьс шир гутлын үйлдвэрлэл	251.4	225.8	235.2	261.6	111.2	
Өлөн боловсруулах үйлдвэрлэл	302.4	455.7	550.8	389.1	70.6	
Нэхмэлийн үйлдвэрлэл	0.0	0.5	92.6	143.2	154.6	
бусад боловсруулах үйлдвэрлэл	76.6	123.2	4.0	3.1	77.5	
3 Дулааны эрчим хүчний үйлдвэрлэл, усан хангамж	5355.4	5507.4	7625.1	7981.2	104.7	38.5
Дулааны үйлдвэрлэл	5196.9	5213.1	7270.7	7643.1	105.1	
Усан хангамж	158.5	294.3	354.4	338.1	95.4	
Борлуулалтын орлого	12331.3	14304.9	21609.0	22176.0	102.6	
Ажиллагсдын тоо	802	839	782	907	116.0	
Хөдөлмөрийн бүтээмж /сая төг/	15.1	16.3	24.4	22.9	93.8	

Аж үйлдвэрийн гол нэр төрлийн бүтээгдэхүүн үйлдвэрлэл 2019 он

Д/д	Бүтээгдэхүүний нэрс	хэмжих нэгж	Биет хэмжээ				2019 I-XII
			2018		2019		2018 I-XII
			XII	I-XII	XII	I-XII	
1	Чулуун нүүрс	мян.тн	7	44.7	27.2	63.6	142.3
2	Алт	кг	0	0	0	6.3	
3	Дулааны эрчим хүч	мян.Гкал	32.042	227.792	44.65	251.844	110.6
4	Үхрийн мах	тн	50	584.16	0	211	36.1
5	Хонины мах	тн	69	195.834	79	404.6	206.6
6	Ямааны мах	тн	50	237.9	0	95	39.9
7	Адууны мах	тн	18.1	378.1	428.5	618.5	163.6
8	Өлөн гэдэс	мян.гогцс	8.3	152.3	17.2	102.5	67.3
9	Хиамны зүйл	тн	0.25	3.57	0.42	4.601	128.9
10	Бүх төрлийн ногооны консе	тн	0	1.125	0	0.845	75.1
11	Жимсний чанамал	тн	0.145	0.986	0.08	1.686	171.0
12	Боловсруулсан шингэн сүү	мян.л	0	0	4.5	80.6	
13	Шар сүү	мян.л	0	0	0	0.7	
14	Шимийн архи	мян.л	0	0	0	0.3	
15	Тараг	мян.л	0	1.5	3.12	26.632	1775.5
16	Хоормог	мян.л	0	0.671	0	0	0.0
17	Ааруул	тн	0	0	0	0.4	
18	Өрөм, зөөхий	тн	0	0	0.06	0.88	
19	Шар тос	тн	0	0	0	0.7	
20	Бяслаг	тн	0	0	0	0.7	
21	Зайрмаг	мян.ш	0	22	0	0	0.0
22	Гурил Дээд	тн	32.7	246.1	46	304.1	123.6
23	Гурил I зэрэг	тн	13.1	58.24	978.7	1036.6	1779.9
24	Гурил II зэрэг	тн	11.7	50.5	355.3	408	807.9
25	Арвайн гурил	тн	0	6.452	0.824	8.563	132.7
26	Хивэг	тн	22.9	143.1	386.7	574.8	401.7
27	Нарийн боов	тн	27.294	258.862	35.292	308.821	119.3
28	Жигнэмэг	тн	0	0.379	0	0	0.0
29	Бялуу	тн	1.925	10.314	2.435	6.675	64.7
30	Хэвийн боов	тн	0.02	17.287	0	7.08	41.0

Аж үйлдвэрийн гол нэр төрлийн бүтээгдэхүүн үйлдвэрлэл 2019 он

Д/д	Бүтээгдэхүүний нэрс	Хэмжих нэгж	Биет хэмжээ				2019 I-XII
			2018		2019		2018 I-XII
			XII	I-XII	XII	I-XII	
31	Талх	тн	12.066	127.969	11.977	121.682	95.1
32	Гоймон	тн	0	0.7	0	0	0.0
33	Хэрчсэн гурил	тн	0.235	4.961	0.095	1.747	35.2
34	Бусад цай	кг	0	860	0	450	52.3
35	Иоджуулсан хүнсний давс	тн	0	0	6	6	
36	Банш, бууз, хуушуур	тн	0	0	1	1	
37	Архи	мян.л	0	39.8	0	39.18	98.4
38	Хийжүүлсэн цэвэр ус, раша	мян.л	20.2	192.5	42.7	469.1	243.7
39	Сироп	мян.л	3.7	66.7	3.6	66.9	100.3
40	Жүүс	мян.л	1.0	10.7	6.0	21.9	204.3
41	Хөнжил	ш	0	320	0	300	93.8
42	Уут, шуудай	мян.ш	0	0	0	0.004	
43	Гэрийн бүрээс	ш	0	2	1	41	2050.0
44	Авто машины суудлын бүрээс	ш	20	244	15	227	93.0
45	Гэрийн бусад бүрээс	ш	0	0	0	30	
46	Авто машины хучлага	ш	21	24	6	12	50.0
47	Аяны уутан хөнжил	ш	0	215	50	465	216.3
48	Гэрийн бүс	ш	0	27	0	41	151.9
49	Эсгий	мян.м	0.2	4.29	0	6.75	157.3
50	Эсгий оймс, шаахай	ш	0	50	100	1000	2000.0
51	Пальто	ш	5	96	6	45	46.9
52	Ноосон цамц	ш	0	0	0	20	
53	Ноосон алчуур, нөмрөг	ш	0	0	0	4	
54	Эмэгтэй даашинз	ш	0	16	0	0	0.0
55	Оёмол плате, банзал	ш	10	30	29	61	203.3
56	Оёмол майк, пуполька	ш	0	0	10	10	
57	Оёмол куртик	ш	0	0	0	19	
58	Сүлжмэл эдлэл-ноос	мян.ш	0	0	0	0	
59	Костюм	хос	0	24	0	0	0.0
60	Ажлын хувцас	ш	10	144	40	388	269.4
61	Эрэгтэй, эмэгтэй пиджак	ш	0	0	3	3	
62	Цамц	ш	0	41	0	64	156.1
63	Монгол дээл, тэрлэг	ш	10	577	4	324	56.2
64	Өмд	ш	0	21	0	33	157.1
65	Эмэгтэй хослол	ш	0	13	0	0	0.0
66	Юбка	ш	0	0	0	20	
67	Дээлнээс бусад монгол хувцас	ш	0	109	0	0	0.0
68	Хүүхдийн пальто	ш	0	0	0	5	
69	Эмэгтэй хүүхдийн формын хувцас	ш	0	92	0	0	0.0
70	Хүүхдийн платье	ш	0	3	0	30	1000.0
71	Эрэгтэй хүүхдийн формын хувцас	ш	0	85	0	50	58.8
72	Бэлтгэлийн хувцас	хос	0	0	0	2	
73	Сандал, диваны бүрээс	ш	0	49	0	60	122.4
74	Өвлийн малгай	ш	0	0	0	4	
75	Үндэсний малгай	ш	0	0	0	18	
76	Нэхий дээл	ш	0	0	0	1	
77	Үслэг гадуур хувцас (Дах дээл)	ш	6	41	5	5	12.2
78	Дээлний нэхий дотор	ш	0	10	0	0	0.0
79	Булигаар	мян.м2	0.02	0.208	0.07	0.41	197.1
80	Улны шир	тн	0.2	1.65	0.08	2.48	150.3
81	Шевро	мян.м2	0.03	0.28	0.06	0.325	116.1
82	Савхин цүнх	ш	0	38	0	0	0.0
83	Хүүхдийн савхин гутал ботинок	хос	256	2583	208	2337	90.5
84	Савхин гутал, ботинк	хос	318	2495	420	2550	102.2
85	Зүсмэл материал	м3	0	0	0	43	
86	Модон авдар хайрцаг, тавиур	ш	0	22	0	11	50.0
87	Модон торх, хувин	ш	0	0	0	80	#DIV/0!
88	Гар урлал, сийлбэрийн зүйлс	ш	0	8500	170	760	8.9
89	Бүх төрлийн модон жааз	ш	0	450	0	41	9.1
90	Стикер хэвлэл	м2	0	3.6	0	0	0.0
91	Тосон эм, чацарганы тос	тн	0.04	0.375	0.079	0.257	68.5
92	Шилэн тавиур, лангуу, хаалга	м2	0	8	0	0	0.0
93	Ванн	ш	0	5	0	0	0.0
94	Баримал, бэлэг дурсгалын зүйлс	ш	0	0	0	1	
95	Дээврийн хавтан	мян.м2	0	0	0	0.458	
96	Бетон зуурмаг	м3	1907.5	7058.31	2340	6313.4	89.4
97	Улаан тоосго	мян.ш	0	2920	0	1400	47.9
98	Хүрмэн блок	мян.ш	0	5.3	0	2.5	47.2
99	Замын хавтан	мян.м3	0	0	0	0.225	
100	Дүүргэлтийн хөнгөн блок	мян.ш	0	502.4	0	19.151	3.8
101	Хөөсөнцөр хавтан	м3	0	82.8	0	1202	1451.7
102	Модон сандал	ш	0	4	0	54	1350.0
103	Албан тасалгааны модон шувуу	ш	7	18	7	31	172.2
104	Албан тасалгааны модон тасал	ш	4	10	0	16	160.0
105	Гал тогооны өрөөний модон шувуу	ш	0	19	0	13	68.4
106	Модон ор	ш	0	0	0	0	
107	Буйдан, диван, бусад зөөлөг	ш	0	2	0	0	0.0
108	Гэрийн бусад модон тавилг	ш	0	34	4	10	29.4
109	Бүх төрлийн чавхдаст хөгжмөл	ш	0	29	0	0	0.0
110	Гэрийн мод	ш	10	56	5	64	114.3
111	Төмөр хаалга, цонх	м2	0	24	0	84	350.0
112	Моторт тээврийн хэрэгсэл	ш	0	1	0	0	0.0
113	Чиргүүл	ш	0	4	0	2	50.0
114	Түгээсэн цэвэр ус	мян.м3	30.7	391.3	36.3	435.2	111.2

Увс аймгийн өрх, хүн амын тоо, сүм багаар 2019 онд

Сумын нэр	Баг/Хороо	Нийт өрх	Хүн амын тоо	Үүнээс	Өрх толгойсон эцэг эхийн тоо	Бүтэн өнчин хүүхдийн тоо	Хагас өнчин хүүхдийн тоо
				Эмэгтэй			
Баруунгуруун	1-р баг, Шанд	194	673	329	7		1
	2-р баг, Зүүн түрүүн	123	428	211	4		5
	3-р баг, Түрүүн	278	980	489	25	2	9
	4-р баг, Баян-Айраг	151	573	264	6		9
	Сумын дүн	746	2654	1293	42	2	24
Бөхмөрөн	1-р баг, Гурван жигэр	143	577	279	15		16
	2-р баг, Хар алтат	189	798	388	16	2	17
	3-р баг, Байшинт	230	878	434	25	1	7
	Сумын дүн	562	2253	1101	56	3	40
Давст	1-р баг, Торхилог	144	574	299	30		4
	2-р баг, Зүүнхөвөө	152	566	281	27		2
	3-р баг, Хандгайт	126	472	210	18		8
	Сумын дүн	422	1612	790	75		14
Завхан	1-р баг, Айраг нуур	93	322	163	6		2
	2-р баг, Хармагт	96	346	177	3		4
	3-р баг, Хяргас нуур	91	369	189	3		2
	4-р баг, Шар булаг	211	820	408	4	2	9
	Сумын дүн	491	1857	937	16	2	17
Зүүнговь	1-р баг, Баяннуур	90	367	179	10	1	7
	2-р баг, Өгөөмөр	96	405	207	10		8
	3-р баг, Суврага	148	608	270	7		5
	4-р баг, Тохой	125	497	245	10		4
	5-р баг, Зэлийн гол	249	935	470	11		6
	Сумын дүн	708	2812	1371	48	1	30
Зүүнхангай	1-р баг, Даланбулаг	128	490	234	13	2	16
	2-р баг, Баянгол	164	610	290	4		7
	3-р баг, Жаргалант	159	608	288	11		4
	4-р баг, Хайрхан	184	632	320	20		9
	Сумын дүн	635	2340	1132	48	2	36
Малчин	1-р баг, Баянмандал	156	605	299	17		17
	2-р баг, Цалгар	187	620	306	12	1	24
	3-р баг, Баянхайрхан	159	615	296	15	1	15
	4-р баг, Баян-Эрдэнэ	141	610	287	11	1	13
	Сумын дүн	643	2450	1188	55	3	69
Наранбулаг	1-р баг, Гүн бүрд	292	1123	558	14	2	21
	2-р баг, Алдар	224	970	508	34	1	20
	3-р баг, Хужирт	252	1088	556	6		9
	4-р баг, Улаан-Үзүүр	266	1111	544	65	2	24
	Сумын дүн	1 034	4292	2166	119	5	74
Өлгий	1-р баг, Чаргат	187	782	400	32		7
	2-р баг, Өлгий нуур	182	730	361	29	1	16
	3-р баг, Хулст нуур	94	396	194	18		25
	4-р баг, Хөдөлмөр	139	512	273	26		9
	Сумын дүн	602	2420	1228	105	1	57
Өмнөговь	1-р баг, Холбоо	166	689	347	39	1	7
	2-р баг, Улиаст	220	889	438	27	1	15
	3-р баг, Орлого	318	1383	690	19		32
	4-р баг, Баянгол	172	725	360	33		9
	5-р баг, Намир	256	977	518	68	4	18
	Сумын дүн	1 132	4663	2353	186	6	81
Өндөрхангай	1-р баг, Цалуу	163	601	290	10		15
	2-р баг, Батсайхан	117	449	226	13		7
	3-р баг, Цагааннуур	158	598	306	10		10
	4-р баг, Жаргалант	188	715	362	26		21
	5-р баг, Цэцэрлэг	239	848	410	55	1	20
	Сумын дүн	865	3211	1594	114	1	73

Увс аймгийн өрх, хүн амын тоо, сум багаар 2019 онд

Сумдын нэр	Баг/Хороо	Нийт өрх	Хүн амын тоо	Үүнээс	Өрх толгойсон эцэг эхийн тоо	Бүтэн өнчин хүүхдийн тоо	Хагас өнчин хүүхдийн тоо
				Эмэгтэй			
Сагил	1-р баг, Баянзүрх	94	363	180	7		6
	2-р баг, Боршоо	66	264	121	7		8
	3-р баг, Өндөр мод	147	665	330	9		8
	4-р баг, Үүрэг нуур	90	405	189	1	1	1
	5-р баг, Хар мод	197	741	381	33	3	9
	Сумын дүн	594	2438	1201	57	4	32
Тармалан	1-р баг, Бургастай	149	690	342	9		8
	2-р баг, Тарвагатай	94	463	215	6		5
	3-р баг, Мянган	139	619	303	17		6
	4-р баг, Толь	51	220	95	9		3
	5-р баг, Хөхөө	383	1536	781	76	2	36
	6-р баг, Хархираа	117	444	208	7		7
Сумын дүн	933	3972	1944	124	2	65	
Түргэн	1-р баг, Баянхайрхан	188	611	305	16		13
	2-р баг, Рашаант	209	811	415	10		11
	3-р баг, Эрдэнэхайрхан	200	667	321	27		8
Сумын дүн	597	2089	1041	53		32	
Тэс	10-р баг	105	420	201	4		2
	11-р баг	113	445	219	10		4
	1-р баг	100	394	191	3		2
	2-р баг	117	508	240	4		5
	3-р баг	122	521	251	5		7
	4-р баг	100	435	216	6		9
	5-р баг	153	646	305	18		13
	6-р баг	231	870	437	32	2	15
	8-р баг	103	427	220	12		11
	9-р баг	116	460	232	8		4
Сумын дүн	1 260	5126	2512	102	2	72	
Улаангом	10-р баг	907	3399	1712	116	8	69
	11-р баг	635	2242	1138	137	1	20
	12-р баг	572	2109	1035	82	1	70
	1-р баг	512	1929	945	86	3	78
	2-р баг	512	2027	1022	46	2	46
	3-р баг	1 337	4880	2487	77	5	67
	4-р баг	729	2647	1337	33	1	38
	5-р баг	645	2402	1191	148	4	35
	6-р баг	844	3012	1524	111	2	62
	7-р баг	957	3410	1761	106	1	73
8-р баг	249	990	479	22		19	
9-р баг	675	2640	1290	126	6	62	
Сумын дүн	8 574	31687	15921	1090	34	639	
Ховд	1-р баг, Ховд	255	922	459	16		20
	2-р баг, Шивэр	141	545	283	6		9
	3-р баг, Ачит	128	493	249	7		1
	4-р баг, Халиунбулаг	131	505	246	3		6
Сумын дүн	655	2465	1237	32		36	
Хяргас	1-р баг, Хангай	92	405	187	9		9
	2-р баг, Бугат	144	609	306	11	1	2
	3-р баг, Хайрхан	166	693	338	8		13
	4-р баг, Дэлгэр	230	840	416	10		15
Сумын дүн	632	2547	1247	38	1	39	
Цагаанхайрхан	1-р баг, Хунт	141	553	276	10		5
	2-р баг, Хулж	91	343	160	15		10
	3-р баг, Арбулаг	254	851	447	39	4	11
	4-р баг, Даланхуруу	83	311	142	13		6
Сумын дүн	569	2058	1025	77	4	32	
АЙМГИЙН ДҮН	21 654	82946	41281	2437	73	1462	

Увс аймгийн малын тоо, сум багаар 2019 онд

Сумдын нэр	Баг/Хороо	Малын тоо	Үүнээс				
			Тэмээ	Адуу	Үхэр	Хонь	Ямаа
Баруунтуруун	1-р баг, Шанд	9 703		538	1 786	3 109	4 270
	2-р баг, Зүүн туруун	23 621	5	2 713	2 735	7 284	10 884
	3-р баг, Туруун	11 831	35	1 417	1 647	3 459	5 273
	4-р баг, Баян-Айраг	32 917	60	2 457	3 575	13 313	13 512
	Сумын дүн	78 072	100	7 125	9 743	27 165	33 939
Бөхмөрөн	1-р баг, Гурван жигэр	56 731	8	1 197	2 179	29 477	23 870
	2-р баг, Хар алтат	59 471	110	2 682	3 030	24 862	28 787
	3-р баг, Байшинт	24 267	9	1 081	2 008	7 441	13 728
	Сумын дүн	140 469	127	4 960	7 217	61 780	66 385
Дааст	1-р баг, Торхилог	49 801	232	1 043	3 701	22 773	22 052
	2-р баг, Зүүнхөвөө	2 948		111	665	893	1 279
	3-р баг, Хандгайт	45 758	12	771	2 887	22 458	19 630
	Сумын дүн	98 507	244	1 925	7 253	46 124	42 961
Завхан	1-р баг, Айраг нуур	37 659	3 549	1 567	429	11 016	21 098
	2-р баг, Хармагт	32 424	2 535	1 383	181	11 026	17 299
	3-р баг, Хяргас нуур	27 454	1 747	880	84	11 769	12 974
	4-р баг, Шар булаг	33 318	2 204	1 827	800	9 428	19 059
	Сумын дүн	130 855	10 035	5 657	1 494	43 239	70 430
Зүүнговь	1-р баг, Баяннуур	21 100	165	1 099	2 019	11 827	5 990
	2-р баг, Өгөөмөр	30 829	82	1 788	2 760	15 014	11 185
	3-р баг, Суврага	40 779	209	2 122	2 411	22 065	13 972
	4-р баг, Тохой	40 732	157	2 277	4 541	22 901	10 856
	5-р баг, Зэлийн гол	9 056	21	564	1 395	3 854	3 222
	Сумын дүн	142 496	634	7 850	13 126	75 661	45 225
Зүүнхангай	1-р баг, Даланбулаг	52 030	108	3 566	2 957	27 174	18 225
	2-р баг, Баянгол	65 736	2	3 377	3 521	37 651	21 185
	3-р баг, Жаргалант	44 591	25	3 081	2 633	21 546	17 306
	4-р баг, Хайрхан	16 071		768	1 247	8 051	6 005
	Сумын дүн	178 428	135	10 792	10 358	94 422	62 721
Малчин	1-р баг, Баянмандал	54 981	318	1 333	1 965	34 399	16 966
	2-р баг, Цалгар	21 500	9	937	1 432	12 151	6 971
	3-р баг, Баянхайрхан	49 527	206	1 416	1 918	32 184	13 803
	4-р баг, Баян-Эрдэнэ	48 279	201	1 259	1 958	29 989	14 872
	Сумын дүн	174 287	734	4 945	7 273	108 723	52 612
Наранбулаг	1-р баг, Гүн бүрд	24 855	189	618	1 274	9 850	12 924
	2-р баг, Алдар	72 516	343	1 360	2 051	40 667	28 095
	3-р баг, Хужирт	78 828	434	1 470	1 625	47 152	28 147
	4-р баг, Улаан-Үзүүр	56 856	1 918	2 269	1 691	25 901	25 077
	Сумын дүн	233 055	2 884	5 717	6 641	123 570	94 243
Өлгий	1-р баг, Чаргат	45 204	1 348	1 243	1 151	16 079	25 383
	2-р баг, Өлгий нуур	40 624	607	1 313	744	15 440	22 520
	3-р баг, Хулст нуур	20 150	209	595	483	7 441	11 422
	4-р баг, Хөдөлмөр	9 046	28	379	415	2 572	5 652
	Сумын дүн	115 024	2 192	3 530	2 793	41 532	64 977
Өмнөговь	1-р баг, Холбоо	37 365	235	784	1 063	19 351	15 932
	2-р баг, Улиаст	46 763	609	1 630	2 752	19 182	22 590
	3-р баг, Орлого	77 840	474	2 392	2 038	40 061	32 875
	4-р баг, Баянгол	31 862	238	921	1 264	14 532	14 907
	5-р баг, Намир	17 356	4	412	1 444	7 538	7 958
	Сумын дүн	211 186	1 560	6 139	8 561	100 664	94 262
Өндөрхангай	1-р баг, Цалуу	51 867	84	2 783	3 085	24 881	21 034
	2-р баг, Батсайхан	39 061	21	2 600	2 409	18 508	15 523
	3-р баг, Цагааннуур	58 399	352	3 083	3 560	30 039	21 365
	4-р баг, Жаргалант	64 072	42	2 796	3 019	27 868	30 347
	5-р баг, Цэцэрлэг	23 187	1	973	2 138	7 877	12 198
	Сумын дүн	236 586	500	12 235	14 211	109 173	100 467

Увс аймгийн малын тоо, сум багаар 2019 онд

Сумдын нэр	Баг/Хороо	Малын тоо	Үүнээс				
			Тэмээ	Адуу	Үхэр	Хонь	Ямаа
Сагил	1-р баг, Баянзүрх	40 918	58	1 407	1 968	19 606	17 879
	2-р баг, Боршоо	21 554	5	617	1 653	9 293	9 986
	3-р баг, Өндөр мод	55 615	204	2 575	5 781	26 714	20 341
	4-р баг, Үүрэг нуур	50 974	47	1 468	2 019	27 975	19 465
	5-р баг, Хар мод	17 972	2	431	1 039	6 979	9 521
	Сумын дүн	187 033	316	6 498	12 460	90 567	77 192
Тариалан	1-р баг, Бургастай	34 990	515	772	777	21 527	11 399
	2-р баг, Тарвагатай	30 605	155	574	979	20 113	8 784
	3-р баг, Мянган	36 050	131	764	1 393	21 423	12 339
	4-р баг, Толь	11 267	14	167	361	6 886	3 839
	5-р баг, Хөхөө	23 418	35	384	1 640	10 256	11 103
	6-р баг, Хархираа	13 862	66	353	998	6 432	6 013
Сумын дүн	150 192	916	3 014	6 148	86 637	53 477	
Түргэн	1-р баг, Баянхайрхан	65 091	106	1 817	2 837	32 104	28 227
	2-р баг, Рашаант	67 589	252	2 531	4 250	40 603	19 953
	3-р баг, Эрдэнэхайрхан	11 943		330	802	5 608	5 203
Сумын дүн	144 623	358	4 678	7 889	78 315	53 383	
Тэс	10-р баг	32 569	37	1 447	3 557	17 939	9 589
	11-р баг	30 366	32	1 696	3 950	17 134	7 554
	1-р баг	33 311	694	1 549	2 467	21 640	6 961
	2-р баг	32 583	664	2 588	3 913	18 910	6 508
	3-р баг	24 291	239	1 628	3 137	12 579	6 708
	4-р баг	22 800	184	1 314	2 739	12 489	6 074
	5-р баг	33 494	278	1 533	2 935	18 789	9 959
	6-р баг	23 628	68	1 160	3 165	11 854	7 381
	8-р баг	21 136	35	1 480	2 913	10 461	6 247
	9-р баг	33 724	21	1 436	3 450	17 295	11 522
Сумын дүн	287 902	2 252	15 831	32 226	159 090	78 503	
Улаангом	10-р баг	7 997	35	345	959	3 851	2 807
	11-р баг	6 330	15	194	554	3 122	2 445
	12-р баг	8 078	6	193	996	3 595	3 288
	1-р баг	15 637	6	1 144	3 856	4 510	6 121
	2-р баг	54 361	185	1 389	3 874	30 133	18 780
	3-р баг	8 128	11	914	1 202	3 882	2 119
	4-р баг	3 852	3	128	461	1 857	1 403
	5-р баг	8 808	15	229	1 162	3 625	3 777
	6-р баг	6 137	2	214	840	2 570	2 511
	7-р баг	13 895	38	1 012	956	8 025	3 864
8-р баг	69 714	227	4 733	9 916	32 532	22 306	
9-р баг	13 205	34	401	1 531	5 780	5 459	
Сумын дүн	216 142	577	10 896	26 307	103 482	74 880	
Ховд	1-р баг, Ховд	38 836	74	1 284	2 740	8 621	26 117
	2-р баг, Шивэр	51 204	292	1 606	1 753	17 136	30 417
	3-р баг, Ачит	32 114	423	1 770	2 138	10 402	17 381
	4-р баг, Халиунбулаг	40 802	231	1 422	2 343	14 174	22 632
Сумын дүн	162 956	1 020	6 082	8 974	50 333	96 547	
Хяргас	1-р баг, Хангай	49 271	22	1 255	1 599	30 851	15 544
	2-р баг, Бугат	73 837	555	2 609	2 553	41 166	26 954
	3-р баг, Хайрхан	63 785	42	1 557	2 143	40 053	19 990
	4-р баг, Дэлгэр	21 547	23	501	877	10 916	9 230
Сумын дүн	208 440	642	5 922	7 172	122 986	71 718	
Цагаанхайрхан	1-р баг, Хунт	63 629	299	2 700	2 215	29 932	28 483
	2-р баг, Хулж	50 308	25	2 190	1 228	21 206	25 659
	3-р баг, Арбулаг	26 802	7	889	1 284	10 765	13 857
	4-р баг, Даланхуруу	42 608	83	1 081	1 138	19 420	20 886
Сумын дүн	183 347	414	6 860	5 865	81 323	88 885	
АЙМГИЙН ДҮН	3 279 600	25 640	130 656	195 711	1 604 786	1 322 807	