



УВС АЙМГИЙН СТАТИСТИКИЙН ХЭЛТЭС

Увс аймгийн нийгэм
эдийн засгийн байдал
2017/06

УВС АЙМГИЙН НИЙГЭМ ЭДИЙН ЗАСГИЙН БАЙДАЛ

2017/06



WWW.UVS.NSO.MN

СТАТИСТИКИЙН МЭДЭЭЛЛИЙГ ХЭРХЭН ХААНААС АВАХ ВЭ?

www.1212.mn



www.nso.mn сайтын
Хэрэглэгчийн бүртгэлд
бүртгүүлснээр цахим
хаягаар тогтмол
авч болно.



Monstat ezStat
аппликейшн



1900-1212



Лавлах утас

@statistic_mn



Статистик
мэдээлэл



Үндэсний Статистикийн
Хорооны
НОМЫН САН



Онлайн лавлах
мессенжер
8:30-17:30

УВС АЙМГИЙН СТАТИСТИКИЙН ХЭЛТЭС

**УВС АЙМГИЙН НИЙГЭМ,
ЭДИЙН ЗАСГИЙН БАЙДАЛ**

**6 сар
2017**

Улаангом хот

ГАРЧИГ

Ерөнхий тэмдэглэл	4
Статистик мэдээллийн өнгө, таних тэмдэг	5
Хэрэглэгчдэд лавлагаа	7
Товч танилцуулга	8
Үндсэн үзүүлэлтүүд	42
IV.Хөдөлмөр	46
VI. Нийгмийн даатгал, халамж	52
VIII. Эрүүл мэнд	55
X. Соёл	58
XI. Байгаль орчин	58
XII. Гэмт хэрэг	59
XIV.Мөнгө, зээл	61
XV. Орон нутгийн төсөв	62
XVI.Гадаад худалдаа.....	66
XVII. Үнэ	67
XVIII. Хөдөө аж ахуй	68
XIX. Үйлдвэр	75
XX.. Тээвэр холбоо.....	78

ТЭМДЭГЛЭГЭЭНИЙ ТАЙЛБАР :









1. Саруудыг ром тоогоор тэмдэглэв. (I, II, III , IV, V..... г.м)
I-XII жилийн эхний тухайн сарыг оруулсан өсөн нэмэгдэх дүнг харуулав.
 2. Дараахь тэмдэглэлүүдийг ашиглав :
 - ... мэдээлэл байхгүй
 - 0.0 маш бага тоо
 - гүйцэтгэл байхгүй
- Д - дахин
3. Орон дэвшүүлэлтээс хамаарч зарим үзүүлэлтийн нийлбэр нь дүнтэйгээ, бүтцийг хувиар илэрхийлэхэд 100 хувиас бага зэрэг зөрөх тохиолдол байж болно.

Үндэсний статистикийн хорооны даргын
2013 оны 12 сарын 06 өдрийн 1115/Т тоот
тушаалын гуравдугаар хавсралт

СТАТИСТИКИЙН МЭДЭЭЛЛИЙН ӨНГӨ, ТАНИХ ТЭМДЭГ

Д/д	Таних тэмдэг	Мэдээллийн нэр	Өнгө	Вэбийн өнгө R/G/B	Хэвлэлийн өнгө S/M/Y/K
1		Засаг захиргаа, нутаг дэвсгэр	Шар	255/212/0	0/15/100/0
2		Сонгууль	Шар	255/212/0	0/15/100/0
3		Хүн ам	Цайвар ногоон	128/195/66	55/0/100/0
4		Хөдөлмөр	Цайвар ногоон	128/195/66	55/0/100/0
5		Хүн амын амьжиргаа	Цайвар ногоон	128/195/66	55/0/100/0
6		Нийгмийн даатгал, халамж	Улаан	217/31/61	10/100/80/0
7		Боловсрол, шинжлэх ухаан	Шар	255/212/0	0/15/100/0
8		Эрүүл мэнд	Цайвар ногоон	128/195/66	55/0/100/0
9		Хүний хөгжил	Улаан	217/31/61	10/100/80/0
10		Соёл, аялал жуулчлал, биеийн тамир, спорт	Шар	255/212/0	0/15/100/0
11		Байгаль орчин	Ногоон	14/178/76	80/0/100/0
12		Гэмт хэрэг	Улаан	217/31/61	10/100/80/0

Нийгэм эдийн засгийн байдлын танилцуулга

Д/д	Таних тэмдэг	Мэдээллийн нэр	Өнгө	Вэб-д R/G/B	Хэвлэлд S/M/Y/K
13		Үндэсний тооцоо	Хөх	23/71/158	100/85/0/0
14		Мөнгө, банк, даатгал	Хөх	23/71/158	100/85/0/0
15		Төрийн санхүү	Хөх	23/71/158	100/85/0/0
16		Төлбөрийн тэнцэл, гадаад худалдаа	Хөх	23/71/158	100/85/0/0
17		Үнэ	Хөх	23/71/158	100/85/0/0
18		Хөдөө аж ахуй	Улбар шар	248/165/26	0/40/100/0
19		Аж үйлдвэр	Цэнхэр	117/190/223	50/10/0/0
20		Тээвэр, харилцаа, холбоо	Цэнхэр	117/190/223	50/10/0/0
21		Худалдаа, үйлчилгээ	Цэнхэр	117/190/223	50/10/0/0
22		Барилга, орон сууц, нийтийн аж ахуй	Цэнхэр	117/190/223	50/10/0/0
23		Бизнес регистр	Цэнхэр	117/190/223	50/10/0/0
24		Дэлхийн улс орнуудын хөгжил	Хөх цэнхэр	64/133/197	75/40/0/0

Хэрэглэгчдэд зориулсан лавлагаа:

Аймгийн Статистикийн хэлтсээс гаргаж буй дараахь мэдээлэл, танилцуулга, тооллого, түүвэр судалгааны үр дүнг uvs.nso.mn хаягаар орох болон аймгийн Засаг даргын Тамгын газрын II байранд байрлуулсан электрон самбарыг ашиглан үзэж, холбогдох мэдээллээ авч болно. Үүнд :

- ✚ Аймгийн нийгэм эдийн засгийн байдлын танилцуулгууд
- ✚ Ажиллах хүчний үр дүнгийн танилцуулга
- ✚ Өрхийн нийгэм эдийн засгийн түүвэр судалгааны үр дүн
- ✚ 2010 оны Хүн ам орон сууцны тооллогын үр дүн, сум, багаар
- ✚ Аж ахуйн нэгжийн тооллогын үр дүн, аймгуудаар, сумдаар, 2010 он
- ✚ 2013 оны ХАА-н салбарын танилцуулга,
- ✚ 2013 оны Хүн ам, өрхийн төлөв байдал сэдэвт танилцуулга
- ✚ 2013 оны Аймгийн үйлдвэр, үйлчилгээний салбарын танилцуулга
- ✚ 2014 оны ХАА-н салбарын танилцуулга
- ✚ 2014 оны Хүн ам, өрхийн төлөв байдал сэдэвт танилцуулга
- ✚ 2014 оны Аж үйлдвэр, барилга, үйлчилгээний салбарын танилцуулга
- ✚ 2014 оны ажил эрхлэлтийн байдлын танилцуулга
- ✚ Аймгийн ДНБ үйлдвэрлэлт-2014 онд
- ✚ 2015 оны ХАА-н салбарын танилцуулга
- ✚ 2015 оны Хүн амын танилцуулга
- ✚ 2015 оны Аж үйлдвэр, үйлчилгээний салбарын танилцуулга
- ✚ 2015 оны Хүн амын ажил эрхлэлтийн танилцуулга
- ✚ 2015 оны Статистикийн эмхэтгэл
- ✚ 2016 оны ХАА-н салбарын танилцуулга
- ✚ 2016 оны Аймгийн хүн амын төлөв байдлын танилцуулга
- ✚ 2016 оны Аж үйлдвэр, барилга, үйлчилгээний салбарын танилцуулга
- ✚ 2016 оны Хүн амын хөтөлмөр эрхлэлтийн байдлын танилцуулга
- ✚ 2016 оны Статистикийн эмхэтгэл

Улс, аймгийн мэдээлэл авах хаяг: uvs.nso.mn www.uvs.gov.mn

Мэдээллийн сангаас авах бол: www.1212.mn

Увс аймгийн Статистикийн хэлтсийн ажилтнуудтай харилцах хаяг :

uvs@nso.mn/ албаны хаяг /

Утас: 70452322, 80992322, 98802322, 90886088, 95760155,
99458459, 99760175, 99673065, 88456262

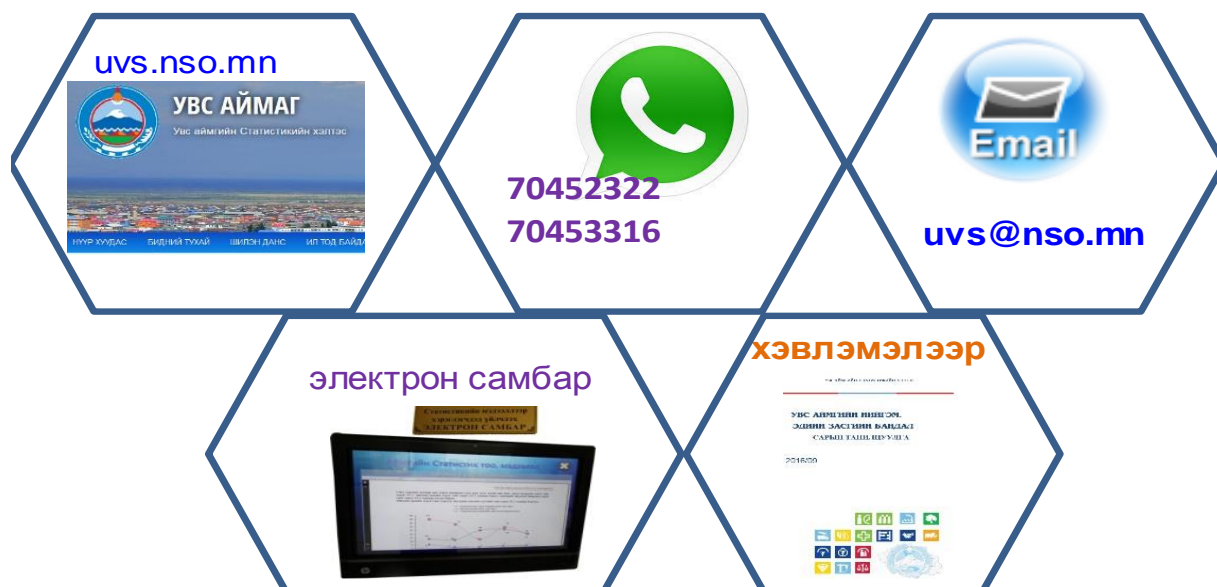



III. ХҮН АМ

Аймгийн хэмжээнд 2017 оны эхний 6 сард 1001 эх амаржиж, 1000 хүүхэд төрж, мөн нас баралт 209 болж, өмнөх оны мөн үеэс амаржсан эх 13 (1.3%) -ээр, төрсөн хүүхэд 20 (2.0%)-аар, нас баралт 38 (15.4 %) -аар өмнөх оны мөн үеэс буурчээ. 1000 хүнд ноогдох төрөлт 12.3, нас баралт 2.6, цэвэр өсөлт 9.8 болов. Өмнөх оны мөн үеэс 1000 хүнд ноогдох төрөлт 0.7, нас баралт 0.6, цэвэр өсөлт 0.1 пунктээр тус тус буурчээ.

Зураг I.1 1000 хүнд ноогдох төрөлт, нас баралт, цэвэр өсөлт, жил бүрийн эхний 6 сарын байдлаар

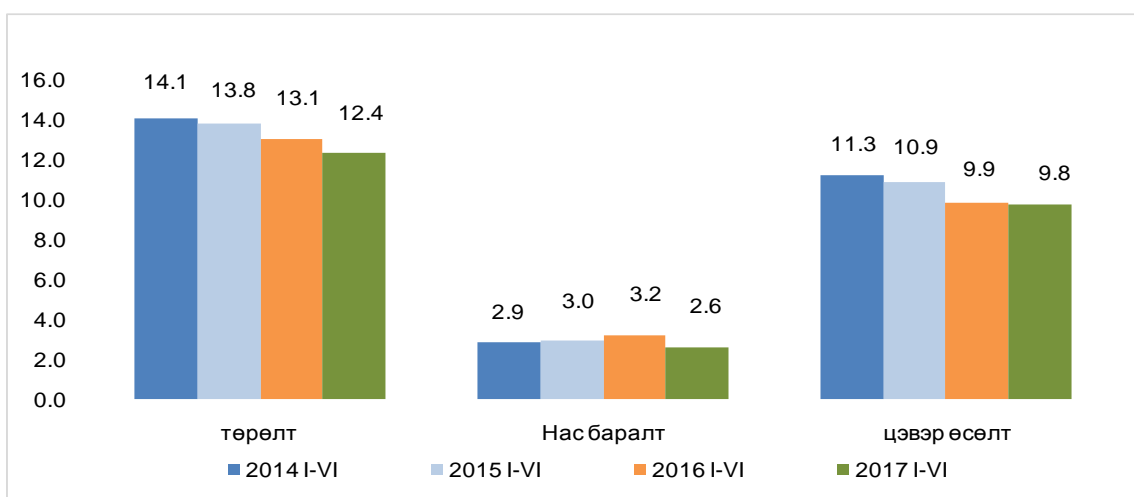

1000 хүн амд ноогдох төрөлтийн тоо өмнөх 3 жилийн дунджаас 1.3 пунктээр, нас баралтын тоо 0.4 пунктээр буурсан байна.

Гэрийн төрөлт 5 гарч, өмнөх оны мөн үеэс 2 төрөлтөөр цөөн байна. Нийт нас баралтын 14.4 хувийг эмнэлгийн нас баралт эзэлж өмнөх оны мөн үеэс 3.0 пунктээр буурсан байна.

АРГАЧЛАЛЫН ТАЙЛБАР:

1000 хүнд ногдох төрөлт: Төрсөн хүүхдийн тоог хүн амын дундаж тоонд харьцуулж тооцно.

1000 хүнд ногдох нас баралт: Нас барсан хүний тоог хүн амын дундаж тоонд харьцуулж тооцно.

Ердийн цэвэр өсөлт: 1000 хүнд ногдох төрөлт, нас баралтын зөрүүгээр тодорхойлно.



IV ХӨДӨЛМӨР

4.1 Шинэ ажлын байр болон бүртгэлтэй ажилгүйчүүд

Аймгийн хөдөлмөр, халамжийн үйлчилгээний газарт бүртгүүлсэн ажил идэвхитэй хайж байгаа ажилгүй хүний тоо 1039 болж, өнгөрсөн оны мөн үеийнхээс 12.9 хувиар буюу 119 хүнээр өссөн байна. Аймгийн хэмжээнд 516 эмэгтэй ажил идэвхитэй эрж байгаа нь ажилгүйчүүдийн 49.7 хувийг эзэлж байна.

2017 оны 6 сарын байдлаар бүртгүүлсэн, ажил идэвхитэй эрж байгаа ажилгүйчүүдийн тоо өмнөх 4 жилийн дунджаас 1.9 хувиар буюу 20 ажилгүйчүүдээр буурсан байна. Бүртгэлтэй ажилгүйчүүдийн 1.2 хувь нь буюу 12 хөгжлийн бэрхшээлтэй иргэд байна.

Зураг 4.1 Бүртгэлтэй ажилгүйчүүдийн тоо, сүүлийн 5 жилээр

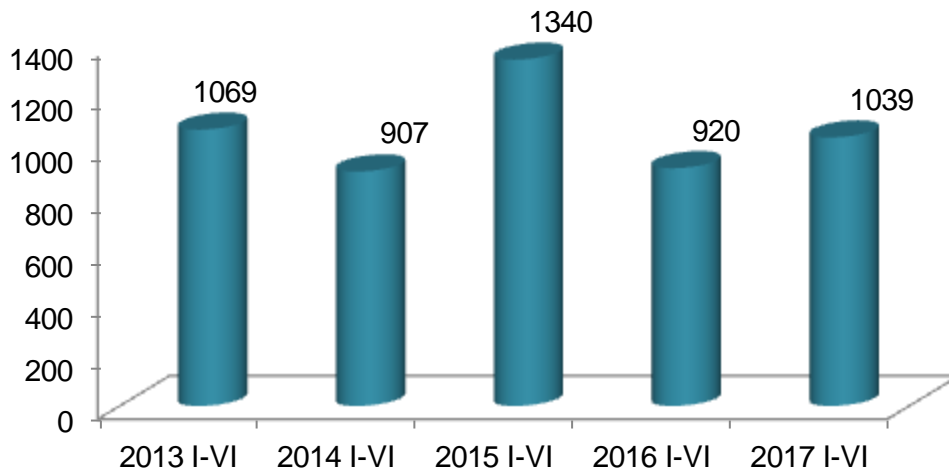

Аймгийн хөдөлмөр, халамжийн үйлчилгээний газарт энэ оны эхний 6 сарын байдлаар 1440 ажилгүй иргэн шинээр бүртгүүлж, бүртгэлтэй байсан ажилгүйчүүдээс 364 иргэн ажилд зуучлагдан орж, 1523 иргэн ажил идэвхтэй хайхгүй байгаа шалтгаанаар бүртгэлээс хасагджээ.

Бүртгэлтэй ажилгүйчүүдийг насны бүлгээр авч үзвэл 30.0 хувь нь 15-24 насны, 34.7 хувь нь 25-34 насны, 17.2 хувь нь 35-44 насны, 15.0 хувь нь 45-54 насны, 2.8 хувь нь 55-59 насны, 0.2 хувь нь 60 дээш насны ажилгүйчүүд байна. Ажилгүйчүүдийн 26.5 хувь нь дээд, 10.8 хувь нь тусгай дунд болон мэргэжлийн анхан шатны, 45.4 хувь нь бүрэн ба бүрэн бус дунд боловсролтой, 17.4 хувь нь бага болон боловсролгүй хүмүүс эзэлж байна.

Зураг 4.2 Бүртгэлтэй ажилгүйчүүд боловсролын түвшингээр



2017 оны 6 сарын байдлаар 531 ажлын байрны захиалга ирсэн бөгөөд өнгөрсөн оны мөн үетэй харьцуулахад 11.9 хувиар буурчээ.

Зураг 4.3 Ажлын байрны захиалга, ажилд орсон хүний тоо

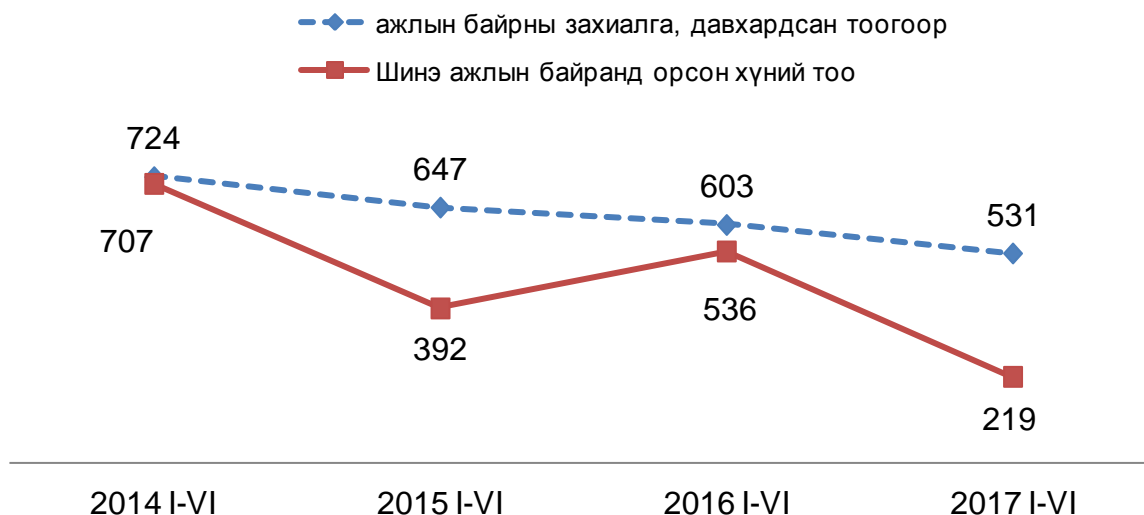

Ажлын байрны захиалга эдийн засгийн ангиллаар авч үзэхэд 1.9 хувийг боловсруулах үйлдвэрлэл, 33.0 хувийг удирдлагын болон дэмжлэг үзүүлэх үйл ажиллагаа, 9.0 хувийг төрийн удирдлага ба батлан хамгаалах үйл ажиллагаа, албан журмын нийгмийн хамгааллын салбар, 6.0 хувийг боловсролын салбар, 1.1 хувийг хүний эрүүл мэнд ба нийгмийн халамжийн үйл ажиллагаа, 0.4 хувийг урлаг үзвэр, тоглоом, 45.2 хувийг үйлчилгээний бусад үйл ажиллагааны салбар, 2.8 хувийг барилга, 0.6 хувийг санхүүгийн болон даатгалын үйл ажиллагааны салбар эзэлж байна.

Зураг 4.4 Ажлын байрны захиалга, салбараар, бүтцээр

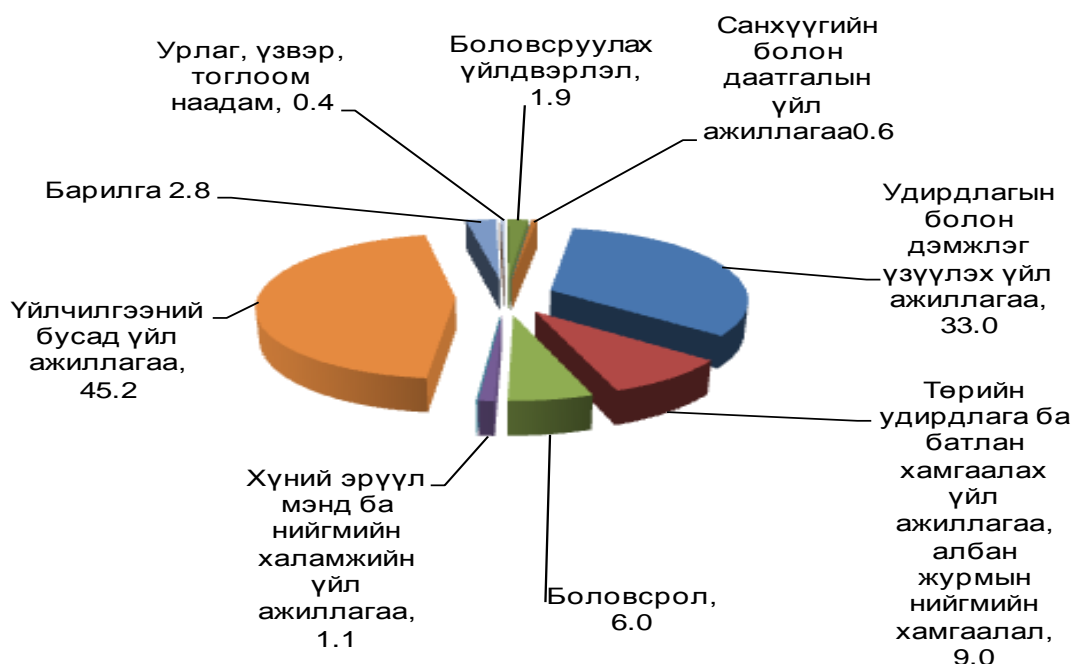

Ажлын байрны захиалгыг өнгөрсөн оны мөн үетэй харицуулахад удирдлагын болон дэмжлэг үзүүлэх үйл ажиллагаа 6.7 дахин, төрийн удирдлага ба батлан хамгаалах үйл ажиллагаа албан журмын нийгмийн хамгаалал 2.0 дахин, үйлчилгээний бусад үйл ажиллагаа 3.9 хувиар тус тус өсч бусад үйл ажиллагааны салбарууд 3.0 – 85.9 хувиар тус тус буурсан байна.

Зураг 4.5 Ажлын байрны захиалга, ажил мэргэжлийн ангиллаар

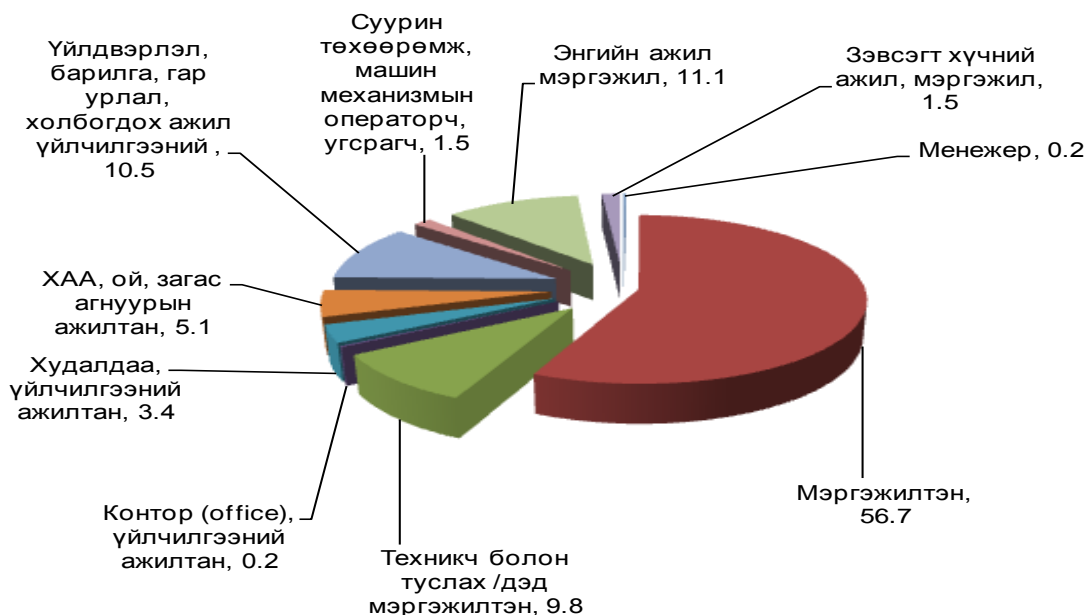

Шинэ ажлын байранд орсон хүмүүсийн 3.2 хувь нь менежер, 31.5 хувь нь мэргэжилтэн, 15.5 хувь нь үйлдвэрлэл, барилга, гар урлалын ажилтан, 3.7 хувь нь машин механизмын операторч, угсрагчын ажилд, 8.7 хувь нь техникч болон дэд мэргэжилтэн, 8.7 хувь нь худалдаа үйлчилгээний ажилтан, 1.4 хувь нь контор үйлчилгээний ажилтан, 9.1 хувь нь ХАА,ойн ажилтан, 0.5 хувь нь зэвсэгт хүчний ажил мэргэжил, 17.8 хувь нь энгийн ажил, мэргэжилд орсон байна.

Зураг 4.6 Ажлын шинэ байранд ажилд орсон хүмүүс, ажил мэргэжлийн ангиллаар, бүтцээр

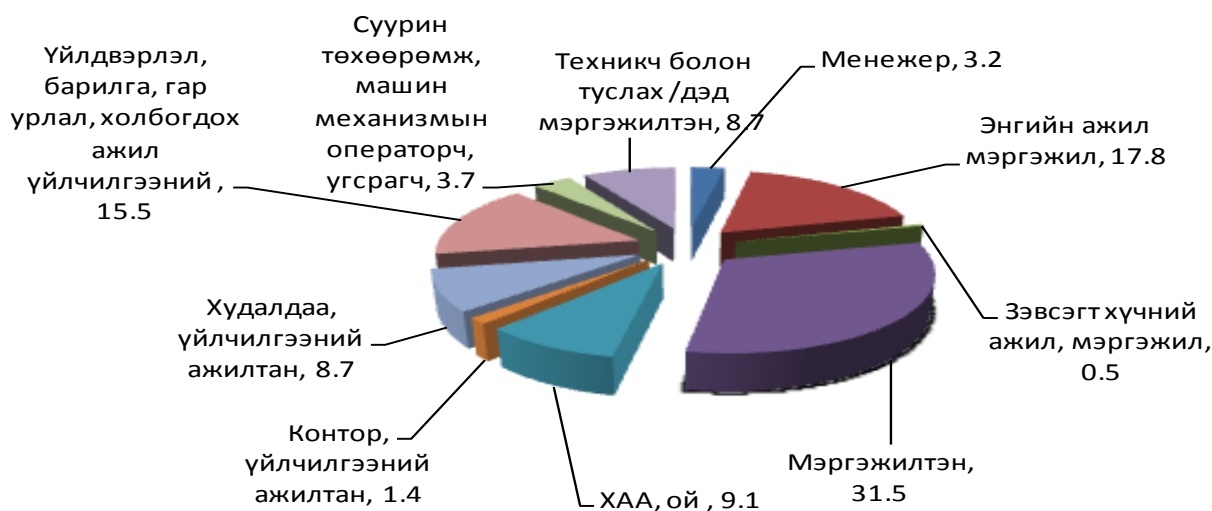

Шинэ ажлын байранд орсон иргэдийн 14.2 хувь нь боловсролын салбарт, 9.6 хувь нь зочид буудал, байр, сууц, болон нийтийн хоолны үйлчилгээний салбарт, 9.1 хувийг боловсруулах үйлдвэрлэл салбар, 20.1 хувь нь худалдааны салбар, 17.4 хувь нь төрийн удирдлага ба батлан хамгаалах үйл ажиллагаа, албан журмын нийгмийн хамгааллын салбарт, 2.7 хувь нь барилгад, 1.4 хувь нь мэдээлэл холбооны салбар, 0.9 хувь нь тээвэр холбооны салбар, 0.9 хувь нь усны хангамж, бохир ус зайлуулах систем, хог хаягдлын менежмент болон цэвэрлэх үйл ажиллагааны салбар, 31.6 хувь нь хүний эрүүл мэнд ба нийгмийн халамжийн үйл ажиллагааны салбар, 5.0 хувь нь удирдлагын болон дэмжлэг үзүүлэх үйл ажиллагааны салбар, 1.4 хувь нь санхүүгийн болон даатгалын үйл ажиллагааны салбар, 8.7 хувь нь үйлчилгээний бусад салбарт тус тус ажилд оржээ.

Зураг 4.7 Ажлын шинэ байранд ажилд орсон хүний тоо, салбараар

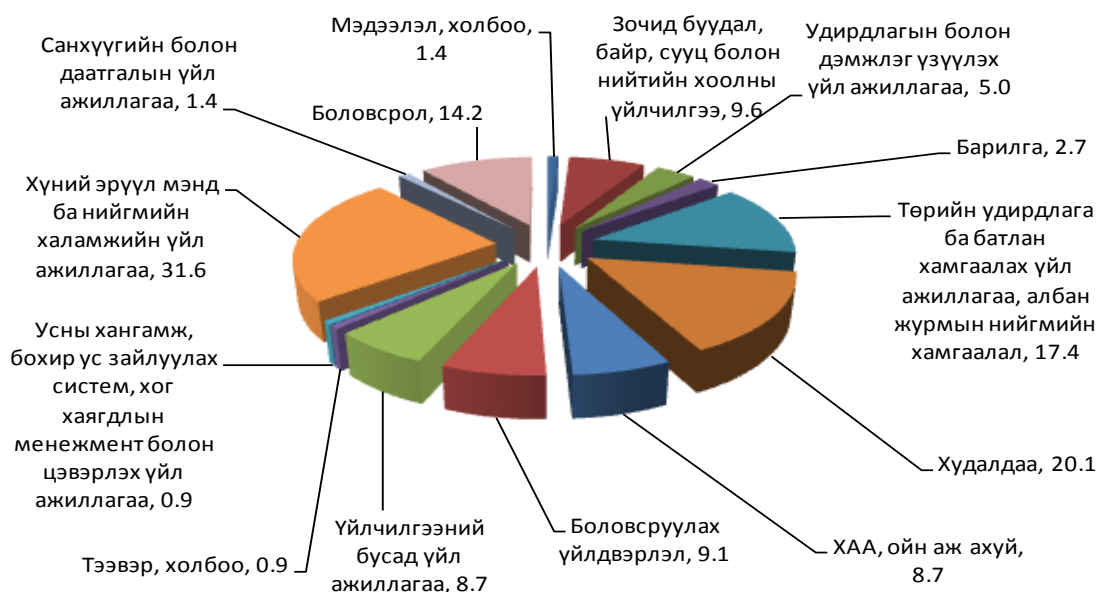

АРГАЧЛАЛЫН ТАЙЛБАР

Бүртгэлтэй ажилгүй иргэн

Бүртгэлтэй ажилгүй иргэд: Монгол Улсын хуулиар зөвшөөрөгдсөн хөдөлмөрлөх насны, хөдөлмөр эрхлэх чадвартай, цалин хөлстэй ажил болон хувиараа хөдөлмөр эрхэлдэггүй, тухайн үед ажиллахад бэлэн, цалин хөлстэй ажил идэвхтэй хайж байгаа хөдөлмөр, халамжийн үйлчилгээний хэлтэс, хөдөлмөрийн төв бирж, хөдөлмөрийн хувийн биржид бүртгүүлсэн ажилгүй иргэдийг хамруулна.



VI НИЙГМИЙН ДААТГАЛ, ХАЛАМЖ

Нийгмийн даатгалын сангийн орлого оны эхний 6 сард 8031.5 сая төгрөг болж, өмнөх оны мөн үеэс 254.0 (3.3%) сая төгрөг, зарлага 21051.1 сая төгрөг болж, өмнөх оны мөн үеэс 1921.6 (10.0%) сая төгрөгөөр өслөө. Нийгмийн даатгалын сангийн орлого эхний 6 сард өмнөх оны мөн үеэс 254.0 сая төгрөгөөр нэмэгдэхэд тэтгэвэрийн даатгалын сангийн орлого 483.2 (11.4%), YOMШӨ - ын даатгалын сангийн орлого 123.7 (42.7%) сая төгрөгөөр өссөн нь голлон нөлөөлөв.

Нийгмийн даатгалын сангийн зарлага өмнөх оны мөн үеэс 1921.6 сая төгрөгөөр нэмэгдэхэд ажилгүйдлийн даатгалын сангийн зарлага 88.0 (34.5%) сая төгрөгөөр нэмэгдсэн нь гол нөлөө үзүүлжээ.

Зураг 6.1 Нийгмийн даатгалын сангийн орлого, зарлага, эхний 6 сард, сая төгрөг

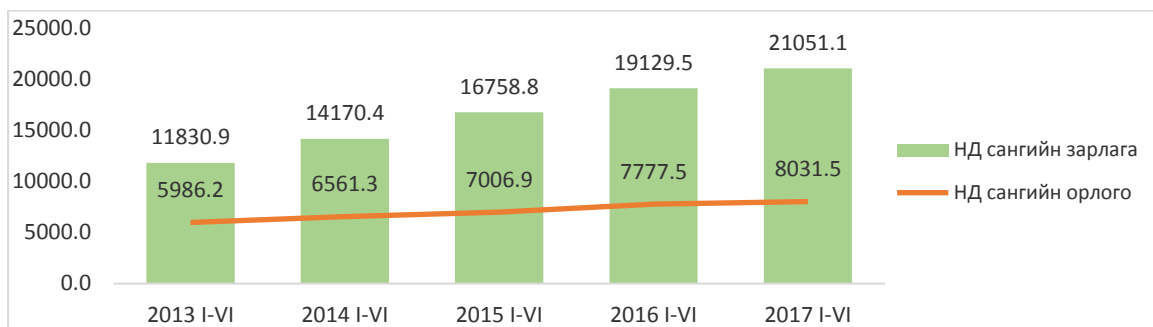

Нийгмийн даатгалын сангийн шимтгэлийн орлогын төлөвлөгөө Улаангом суманд 4.4 хувиар тасарсан бол бусад 18 сум 4.2 – 28.2 хувиар давуулан биелүүлсэн байна.

Нийгмийн даатгалын сан 984.5 сая төгрөгийн авлагатай байгаа бөгөөд өмнөх оны мөн үеэс 445.9 (82.8%) сая төгрөгөөр өссөн байна. Нийт авлагын 40.0 хувийг төсөвт байгууллагын өглөг эзэлж байна.

Зураг 6.2 Нийгмийн даатгалын сангийн орлого, сангуудаар, сая төгрөг

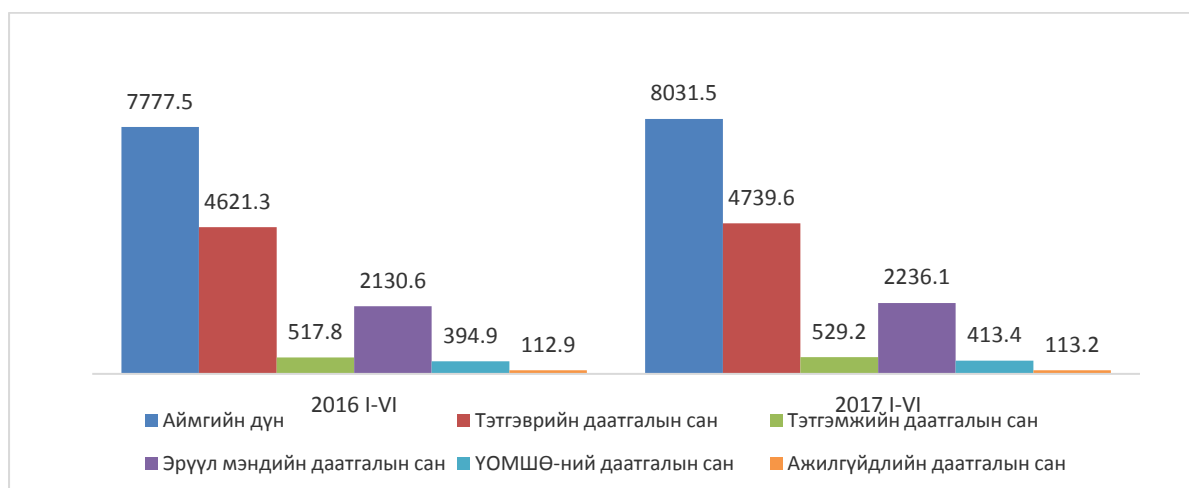

Сангуудаар авч үзвэл өмнөх оны мөн үеэс тэтгэмжийн даатгалын сангийн орлого 11.4 (2.2%), ажилгүйдлийн даатгалын сангийн орлого 0.3 (0.3%), тэтгэврийн даатгалын сангийн орлого 118.3 (2.6%), эрүүл мэндийн даатгалын сангийн орлого 105.5 (5.0%), ҮОМШӨ –ний даатгалын сангийн орлого 18.5 (4.7%) сая төгрөгөөр тус тус өссөн байна.

Зураг 6.3 Нийгмийн даатгалын сангийн зарлага, сангуудаар, сая төгрөг

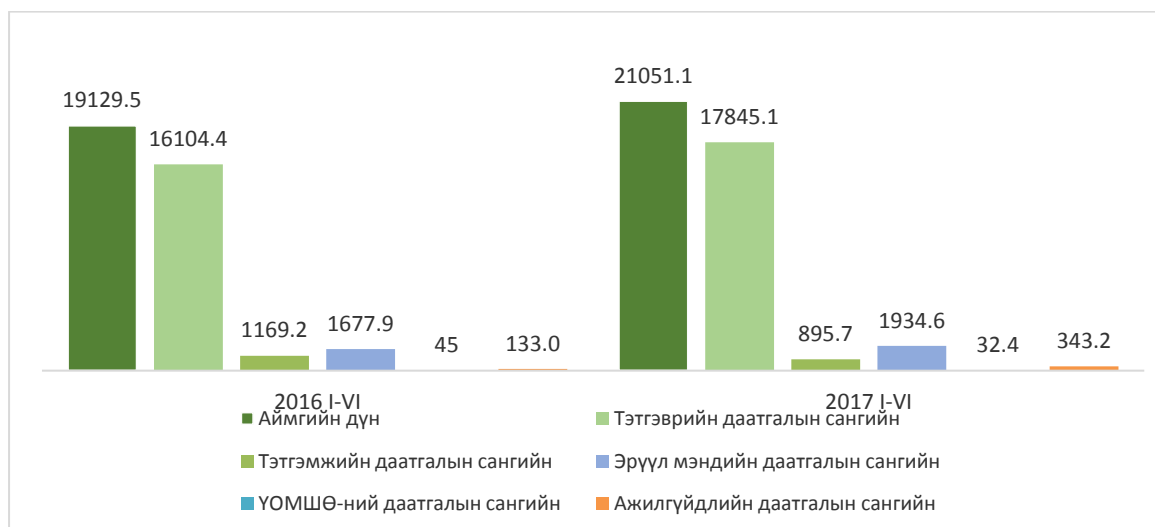

Нийгмийн даатгалын сангийн зарлага өмнөх оны мөн үеэс ажилгүйдлийн даатгалын сангийн зарлага 210.2 (158.1%), тэтгэвэрийн даатгалын сангийн зарлага 1740.7 (10.8%), эрүүл мэндийн даатгалын сангийн зарлага 256.7 (15.3%) сая төгрөгөөр тус тус өсч, тэтгэмжийн даатгалын сангийн зарлага 273.5 (23.4%), үйлдвэрийн осол мэргэжлээс шатгаалах өвчний даатгалын сангийн зарлага 12.6 (28.0%) сая төгрөгөөр буурсан байна.

Зураг 6.4 Нийгмийн даатгалын сангийн зарлагын бүтэц

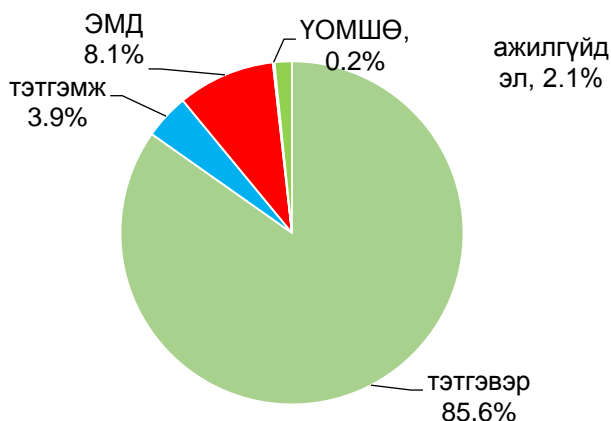

Нийгмийн халамжийн сангаас энэ оны эхний 6 сард 30.2 мянган хүнд 5109.9 сая төгрөгийн тэтгэвэр, тэтгэмж олгосон нь өмнөх оны мөн үеэс 410 (1.8%) хүнээр, орон нутгийн нийгмийн халамжийн тэтгэвэр тэтгэмж авагчид 47 (0.2%) хүнээр, олгосон тэтгэвэр тэтгэмжийн хэмжээ 263.3 (7.2%) сая төгрөгөөр тус тус өсчээ. Нийгмийн халамжийн тэтгэвэрт энэ оны эхний 6 сард 1.7 мянган хүн хамрагдсан нь өмнөх оны мөн үеэс 111(6.0%) хүнээр буурсан бол олгосон тэтгэвэр 37.2 (2.9%) сая төгрөгөөр өссөн байна.

Зураг 6.5 Халамжийн сангийн зарцуулалт, жил бүрийн эхний 6 сарын байдлаар, сая төгрөг

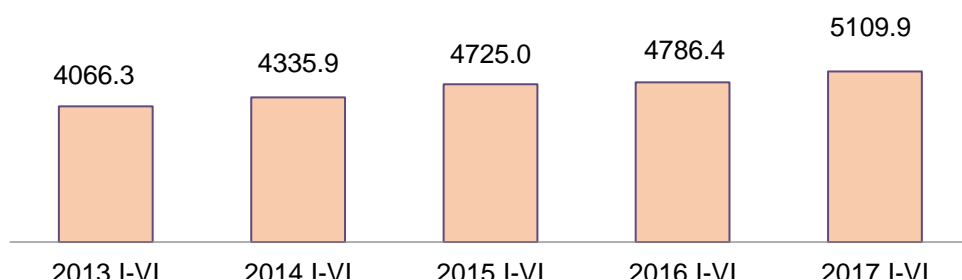

Асрамжийн газар нийт 15 хүн асруулж байгаа бөгөөд 10 эмэгтэй байна. Асрамжийн үйл ажиллагаанд нийт 79.0 сая төгрөгийг зарцуулсан нь өмнөх оны мөн үеэс асрамжийн үйл ажиллагаанд зарцуулсан мөнгө 2.4 (2.9%) сая төгрөгөөр, асруулагчийн тоо 5 хүнээр тус тус буурсан байна.

АРГАЧЛАЛЫН ТАЙЛБАР

НИЙГМИЙН ДААТГАЛ, ХАЛАМЖ

Даатгуулагч: Нийгмийн даатгалын тухай хууль болон гэрээний үндсэн дээр нийгмийн даатгалын санд нийгмийн даатгалын шимтгэл төлж даатгуулсан, нийгмийн даатгалын сангаас тэтгэвэр, тэтгэмж, төлбөр авах эрх бүхий этгээдийг ойлгоно.

Нийгмийн даатгал: Иргэн болон төр, аж ахуйн нэгж, байгууллагаас зохих журмын дагуу шимтгэл төлж, нийгмийн даатгалын сан бүрдүүлэх, даатгуулагч өндөр наслах,

хөдөлмөрийн чадвараа алдах, өвчлөх, ажилгүй болоход өөрт нь, тэрчлэн даатгуулагч нас барахад түүний асрамжид байсан хүмүүст хууль тогтоомжид заасан тэтгэвэр, тэтгэмж, төлбөр өгөх агуулга бүхий нийгэм, эдийн засгийн арга хэмжээ юм.

Нийгмийн даатгалын төрлүүд: Тэтгэврийн, тэтгэмжийн, эрүүл мэндийн, үйлдвэрлэлийн осол, мэргэжлээс шалтгаалсан өвчний, ажилгүйдлийн даатгал гэсэн төрлөөс бүрдэнэ.

Нийгмийн даатгалын сан: Энэ нь ажил олгогч, даатгуулагчийн хөдөлмөрийн хөлс, түүнтэй адилтгах орлогоос тэтгэвэр, тэтгэмж, төлбөр, үйлчилгээнд зарцуулах болон нийгмийн даатгалын үйл ажиллагааны зардлыг нөхөх зорилгоор төлсөн шимтгэлийн орлого, бусад эх үүсвэрээс бүрдэнэ.

Нийгмийн халамж: Нийгмийн халамжийн дэмжлэг туслалцаа шаардлагатай хүнд хуульд заасан тэтгэвэр, нөхцөлт мөнгөн тэтгэмж олгох, олон нийтийн оролцоонд түшиглэсэн халамжийн болон төрөлжсөн асрамжийн үйлчилгээ үзүүлэх үйл ажиллагааг ойлгоно.

Тэтгэвэр: Даатгуулагчийг өндөр наслахад насан туршид нь, хөгжлийн бэрхшээлтэй болоход хөдөлмөрийн чадвар нь сэргээгдэх хүртэл, эсхүл өндөр насны тэтгэвэр авах насанд хүртэл, нас барахад нь түүний гэр бүлийн хөдөлмөрийн чадваргүй гишүүд /хүүхэд 16 нас, сургуульд суралцаж байгаа бол 19 нас хүртэл /-ийн нийгмийн баталгааг хангах зорилгоор нийгмийн даатгалын сангаас олгох мөнгөн хөрөнгийг ойлгоно.

Тэтгэмж: Хөдөлмөрийн чадвараа түр алдах, жирэмслэх, амаржих, нас барах тохиолдолд даатгуулагчид нийгмийн даатгалын сангаас нэг удаа олгох мөнгөн хөрөнгийг ойлгоно.



VIII. ЭРҮҮЛ МЭНД

Энэ оны 6 дугаар сард 188 хүүхэд мэндэлж, өмнөх сараас төрөлтийн тоо 13 (6.5%) - аар буурсан байна.

Зураг 8.2 Амьд төрөлт, сараар, хүүхдийн тоогоор

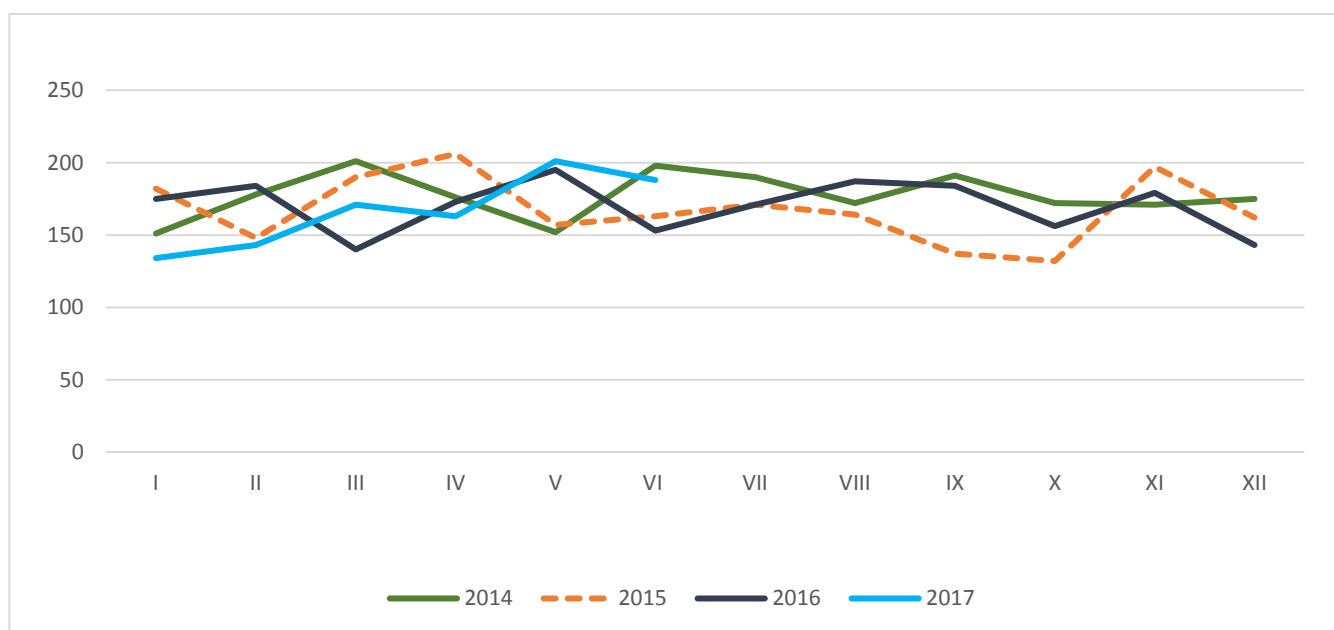

Аймгийн хэмжээнд нялхсын эндэгдэл эхний 6 сард 15 болж, өмнөх оны мөн үеэс 17 (53.1%) - аар, тав хүртэлх насны хүүхдийн эндэгдэл 18 болж, өмнөх оны мөн үеэс 16 (47.1%) - аар буурсан байна. Нялхсын эндэгдэл энэ оны 6 дугаар сард 4 болж, өмнөх сарын түвшинд байна.

Зураг 8.3 1000 амьд төрөлтөнд ноогдох нялхсын эндэгдэл, сараар

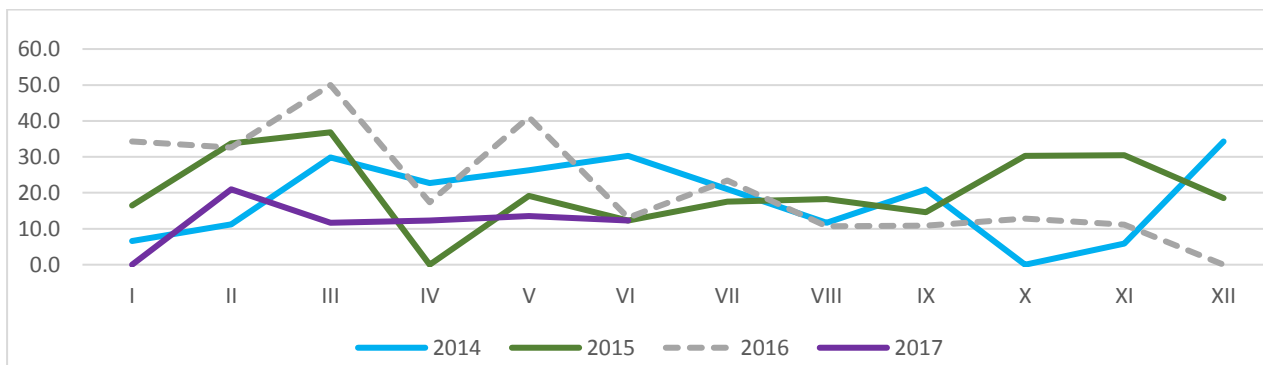

Нялхсын эндэгдлийн түвшин өмнөх 3 жилийн дунджаас 9.1 промилээр, 5 хүртэлх насны хүүхдийн эндэгдлийн түвшин 8.9 промилээр тус тус буурсан байна.

Зураг 8.4 1000 амьд төрөлтөнд ноогдох нялхсын ба 5 хүртэлх насны хүүхдийн эндэгдэл

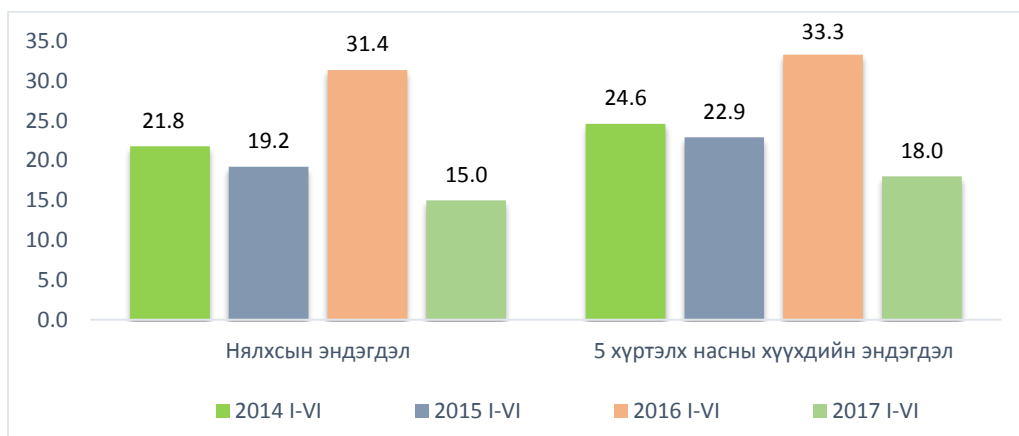

1000 амьд төрөлтөнд ноогдох нялхсын эндэгдэл Улаангом суманд 11.5, Наранбулаг суманд 200.0, Малчин суманд 750.0 гарч аймгийн дундаж 15.0 байна.

Зураг 8.5 1000 амьд төрөлтөнд ноогдох нялхсын эндэгдлийн түвшин, сумаар

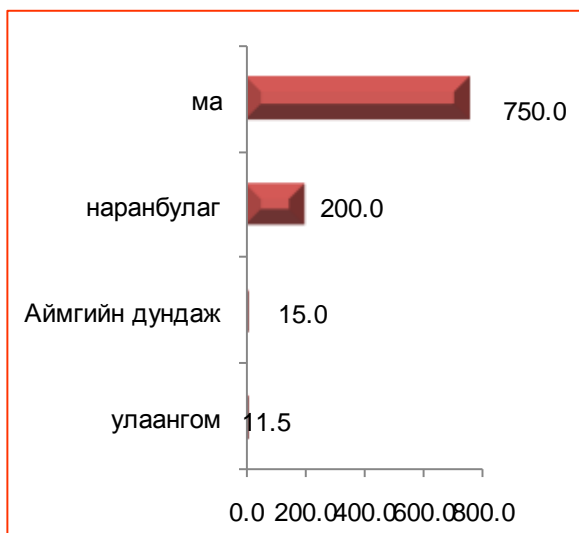

Зураг 8.6 1000 амьд төрөлтөнд ноогдох 5 хүртэлх насны хүүхдийн эндэгдлийн түвшин, сумаар

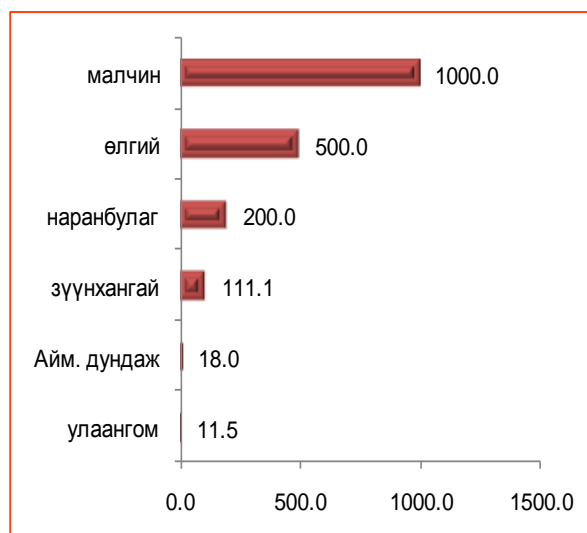

Энэ оны эхний 6 сард осол гэмтлийн улмаас 19 хүн нас барж, өвчлөгчдийн тоо 540 болсон нь өмнөх оны мөн үеэс өвчлөгчдийн тоо 155 (40.3%) - аар өсч, нас баралтын тоо 2 (9.5%) - оор буурсан байна. Өмнөх 4 жилийн дунджаас өвчлөгчдийн тоо 23.4 хувиар өсч, осол гэмтлийн нас баралтын тоо 23.2 хувиар буурсан байна.

Зураг 8.7 Осол гэмтлийн өвчлөл, нас баралтын тоо

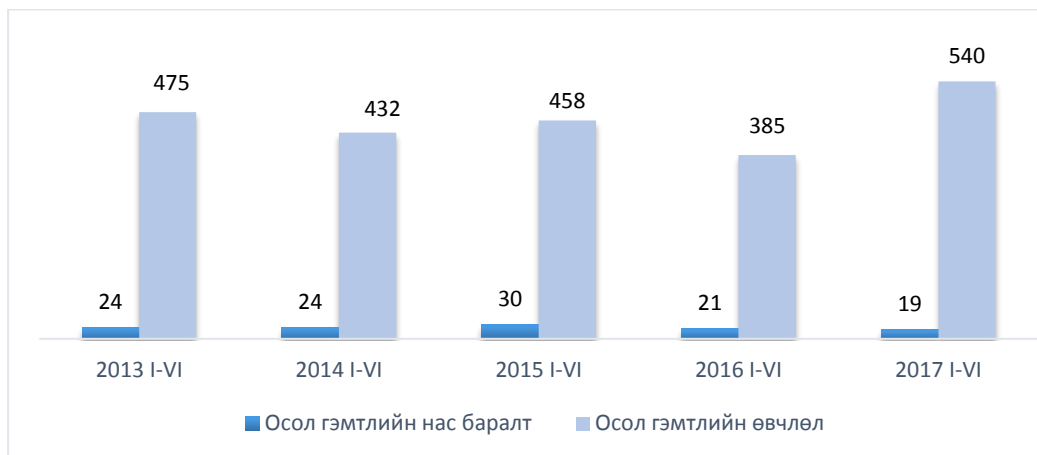

Хорт хавдрын өвчлөл 47 гарч өмнөх оны мөн үеэс 26 (35.6%) - аар, нас баралт 69 гарсан нь өмнөх оны мөн үеэс 13 (15.9%) - аар буурчээ. Хорт хавдрын улмаас нас барагчдын тоо өмнөх 4 жилийн дунджаас 3.5 хувиар өсч, өвчлөгчдийн тоо 40.3 хувиар буурсан байна.

Зураг 8.9 Хорт хавдрын өвчлөл, нас баралтын тоо

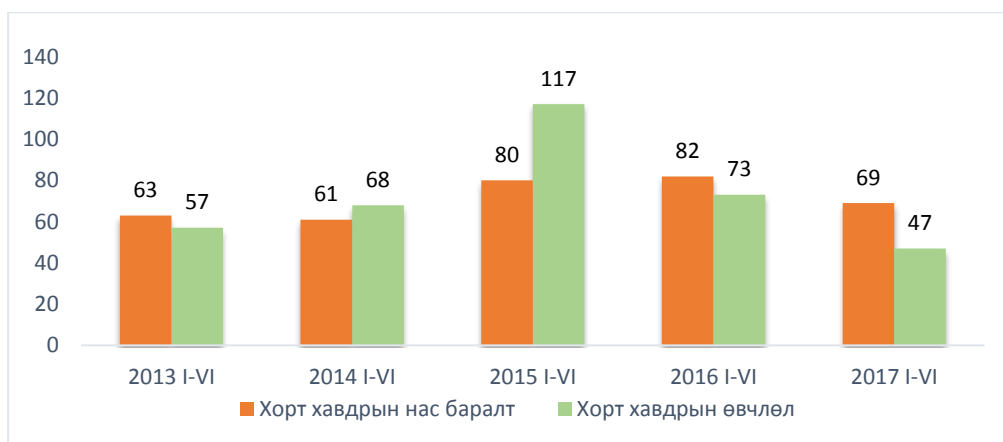

Эхний 6 сард халдварт өвчнөөр өвчлөгчдийн тоо 332 болж өнгөрсөн оны мөн үеэс 179 (35.0%), өмнөх 4 жилийн мөн үеийн дунджаас 0.7 хувиар тус тус буурсан үзүүлэлттэй байна.

Зураг 8.10 Халдварт өвчний гаралт, тоогоор

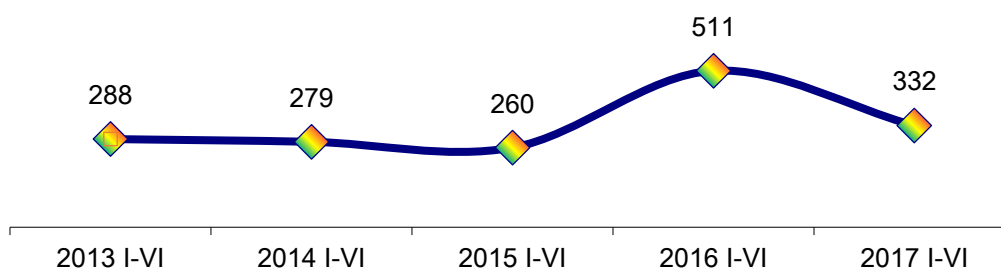

Энэ оны 6 дугаар сард халдвар өвчний 39 тохиолдол гарсан нь өмнөх сараас 14 (26.4%) - өөр цөөн гарчээ.

Зураг 8.11 Халдварт өвчнөөр өвчлөгчдийн тоо, сараар

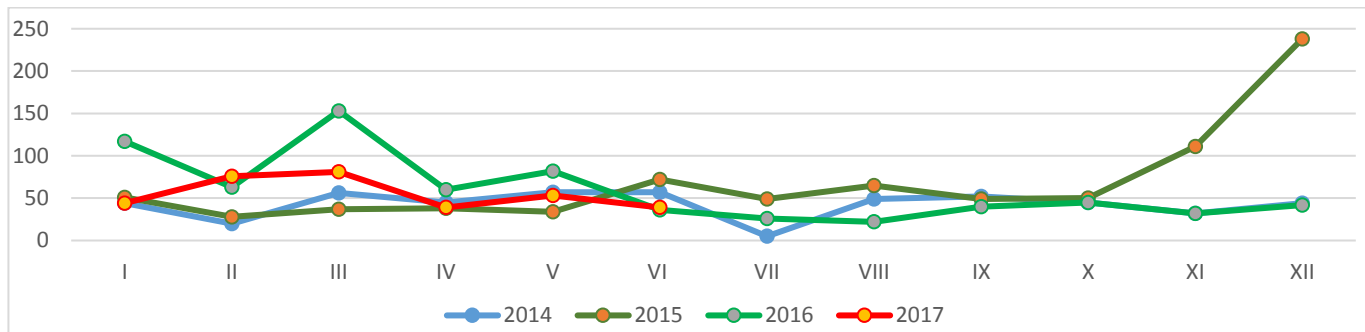

Хүн амд зонхилон тохиолдох халдварт өвчнийг хувиар авч үзвэл БЗХӨ нийт халдварт өвчний 52.4, салхинцэцэг өвчин 22.6, сүрьеэ 9.9, цусан суулга 3.0, гепатит 2.7, бусад өвчнүүд 9.3 хувийг эзэлж байна. Өмнөх оны мөн үеэс БЗХӨ - ний эзлэх хувь 36.4, сүрьеэ 3.6, гепатит 1.1 хувиар пунктээр тус тус өсч, өмнөх онд гарч байсан улаанбурхан өвчний тохиолдол энэ онд гараагүй байна.

Зураг 8.12 Хүн амд зонхилон тохиолдох халдварт өвчнүүд, хувиар, 2016 он

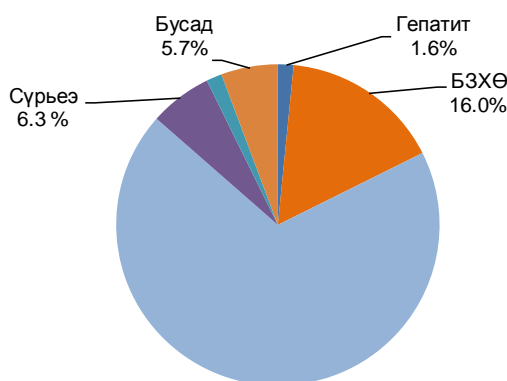

Зураг 8.13 Хүн амд зонхилон тохиолдох халдварт өвчнүүд, хувиар 2017он

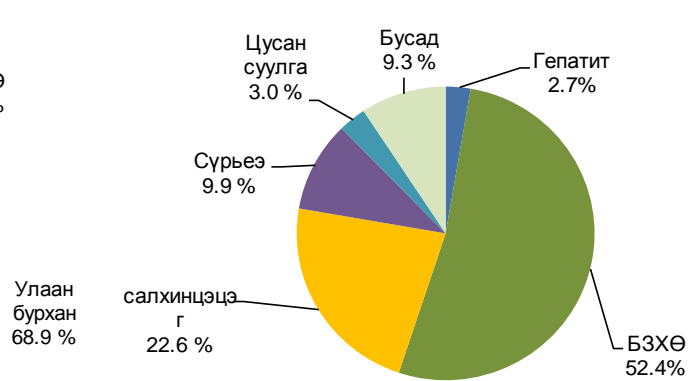

10000 хүн тутмаас 40.8 нь халдварт өвчнөөр өвчилж байгаа бөгөөд Малчин 282.3, Улаангом 55.7 Түргэн 51.9, Хяргас 51.7, байгаа нь аймгийн дунджаас 10.9 – 245.5 процентимилээр өндөр, бусад сумдад аймгийн дунджаас 3.0 – 38.6 процентимилээр бага байна.

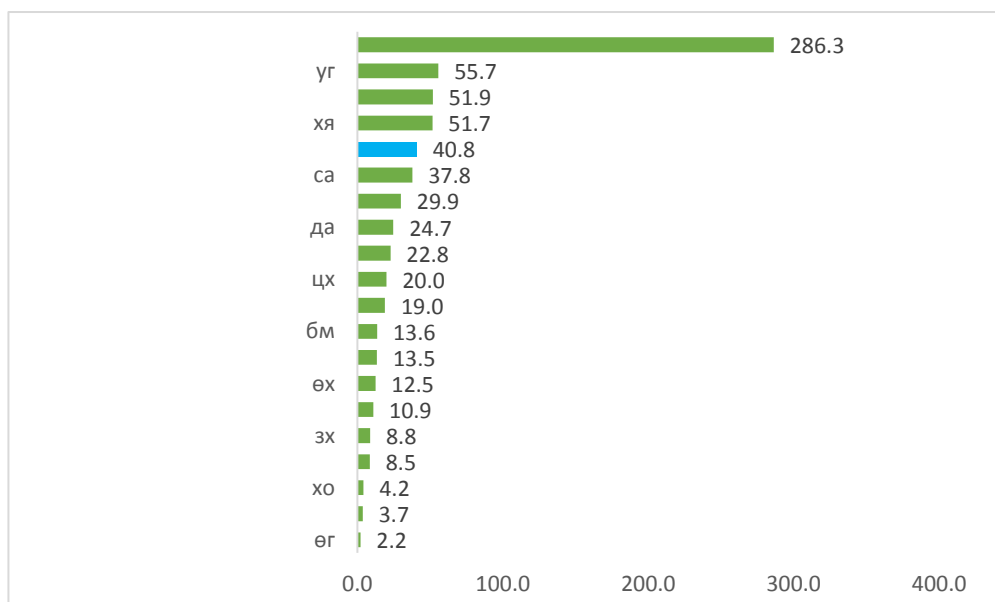

Зураг 8.14 10000 хүн амд зонхилон тохиолдох халдварт өвчнүүд

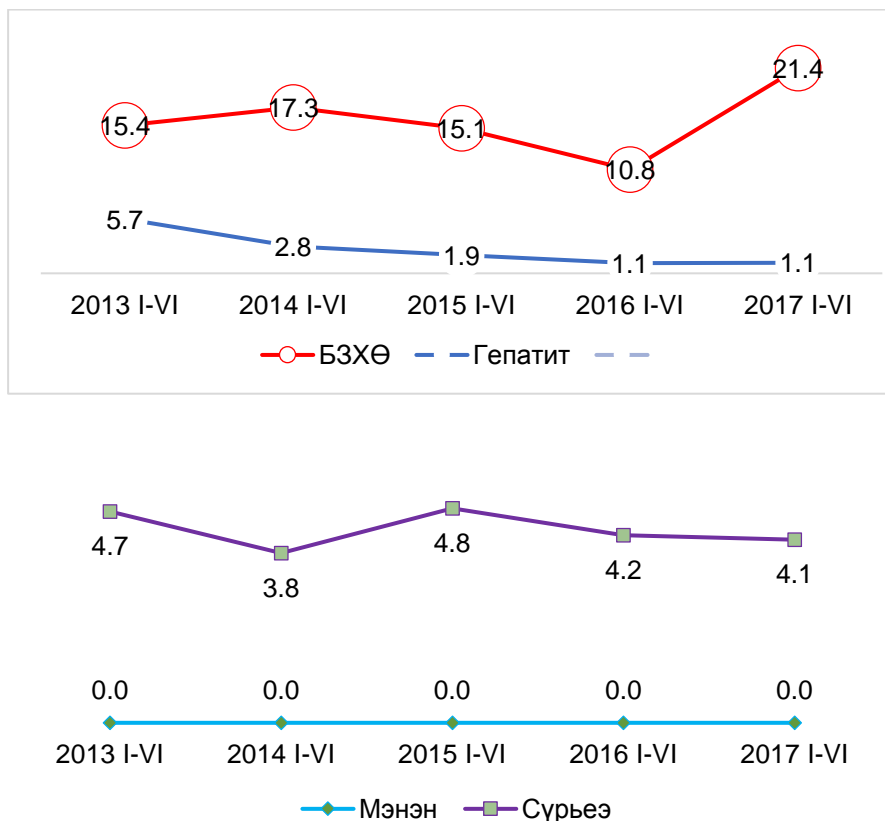

Амбулаториор 207.0 мянган хүнд үзлэг хийгдэж, 11.6 мянган хүн хэвтэн эмчлэгдсэн нь өнгөрсөн оны мөн үеэс амбулаториор үйлчлүүлсэн хүн 17.5 мянган хүн (9.2%) - аар, хэвтэн эмчлүүлэгчид 0.4 мянган хүн (3.6%) - оор тус тус өссөн байна.

АРГАЧЛАЛЫН ТАЙЛБАР

ЭРҮҮЛ МЭНД

Амьд төрөлт: Жирэмслэлтийн хугацаанаас хамаарахгүйгээр ердийн төрөлтөөр эсвэл мэс ажилбараар ургийг умайнаас гарган авсны дараа нярай амьсгалж байсан, эсвэл амьдын бусад ямар нэгэн шинж тэмдэг, өөрөөр хэлбэл, зүрхний цохилт, хүйний судасны лугшилт, булчингийн тодорхой хөдөлгөөн илэрч байгааг (хүй эсвэл эхэсийг салгасан эсэхийг харгалзахгүй) хамруулна.

Нялхсын эндэгдлийн түвшин: Тухайн хугацаанд 1 хүртэлх насандаа эндсэн хүүхдийн тоог амьд төрсөн хүүхдийн тоонд харьцуулж тооцно.

Тав хүртэлх насны хүүхдийн эндэгдлийн түвшин: Тухайн хугацаанд 5 хүртэлх насандаа эндсэн хүүхдийн тоог амьд төрсөн хүүхдийн тоонд харьцуулж тооцно.

Халдварт өвчний өвчлөлийн 10000 хүнд ногдох түвшин: Тайлант хугацаанд амбулаторийн үзлэгээр шинээр бүртгэгдсэн нийт халдварт өвчний тохиолдлын тоог тухайн хугацааны дундаж хүн амын тоонд харьцуулж тооцно.

Эндсэн эх: Жирэмсний хугацаанд болон төрөх үедээ эсвэл төрснөөс хойш 42 хоногийн дотор жирэмслэлтийн байрлал, үргэлжилсэн хугацаанаас үл хамааран жирэмслэлт, төрөлт болон түүнийг удирдахтай холбоо бүхий шалтгаанаар эндэснийг хамруулна. хөрөнгийг ойлгоно.



Х. СОЁЛ

Аймгийн Ойрад хөгжимт жүжгийн театр нийт 20.7 мянган хүнд 94 тоглолтоор үйлчилж ажилласан нь өнгөрсөн оны мөн үеэс тоглолтын тоо 19.0 хувиар, орлого 2.3 дахин тус тус өссөн болүзэгчид 3.7 хувиар буурсан байна.

Ойрад хөгжимт жүжгийн театрын тоглолтын тоо өмнөх 3 жилийн дунджаас 25.0 хувиар, үзэгчид 39.6 хувиар тус тус буурсан байна.

Зураг 10.1 Театрын тоглолтын тоо болон үзэгчдийн тоо

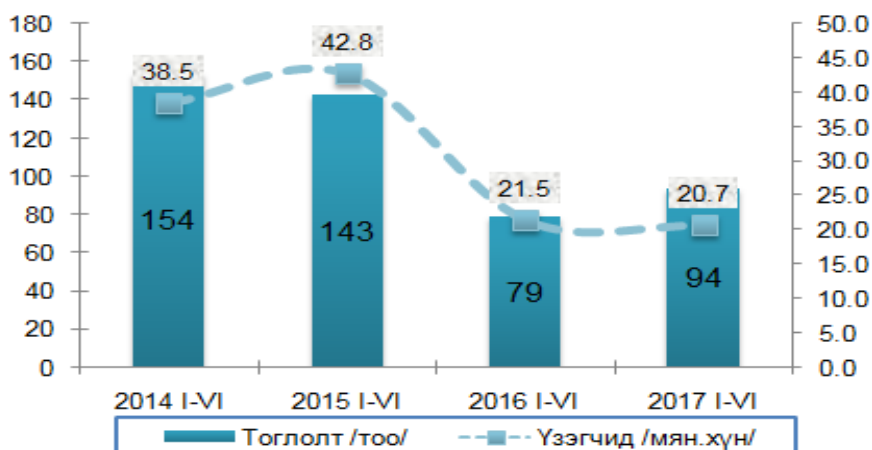

Орон нутгийг судлах музей 1.2 мянган хүнд үйлчилж 1092.0 мянган төгрөгийн орлоготой ажилласан байна. Орон нутгийг судлах музейн орлого өмнөх 3 жилийн дунджаас 66.9, үзэгчдийн тоо 33.3 хувиар тус тус өссөн байна.

Зураг 10.2 Музейн үзэгчдийн тоо болон орлогын хэмжээ

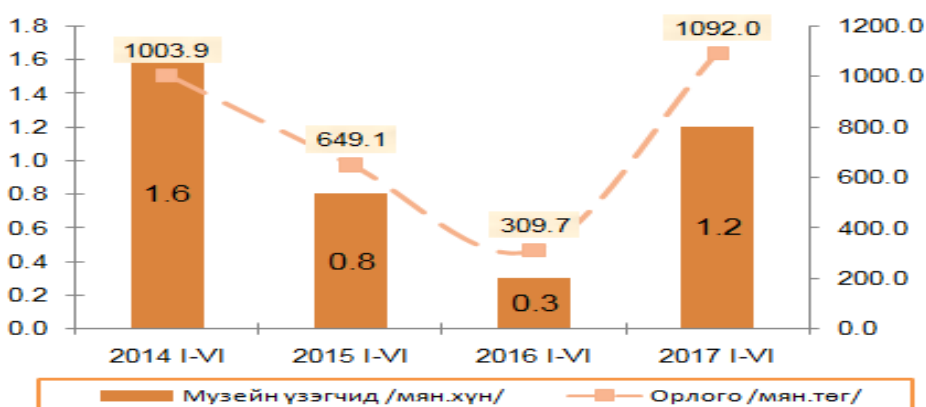

Төв номын сан 3.9 мянган байнгын уншигч, 19.1 мянган ирэгчдэд 27.2 мянган номоор үйлчилсэн байна. Өмнөх оны мөн үеэс уншуулсан ном 69.6 хувиар, уншигчдын тоо 22.0 хувиар тус тус өссөн байна.

Зураг 10.3 Номын сангийн байнгын уншигчдын тоо болон уншуулсан номын тоо

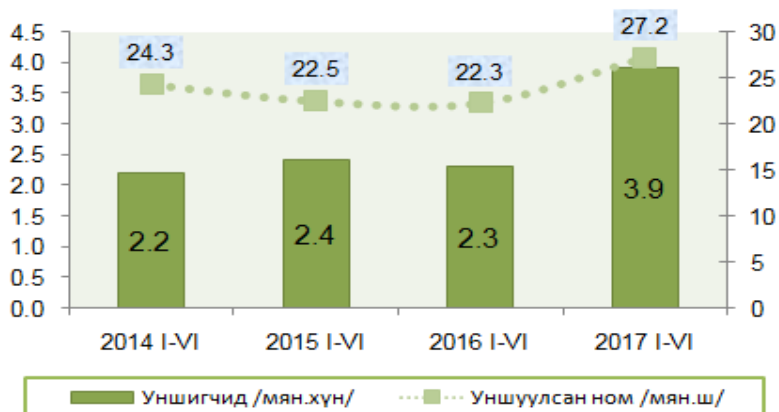

ХІ. БАЙГАЛЬ ОРЧИН

11.1 Цаг уурын байдал

Энэ оны 6 - р сард агаарын температур дунджаар Давст, Завхан, Зүүнговь, Наранбулаг, Сагил, Түргэн, Тэс, Ховд, Хяргас, Улаангм сумдад нэмэх 20-оос илүү дулаарч бусад сумдад нэмэх 20 градус хүртэл дулаарсан байна. Хөрсний гадаргын дундаж температур Баруунтуруун, Зүүнхангай, Малчин, Өмнөговь, Өндөрхангай, Ховд, Цагаанхайрхан, Тэс, Улаангом, Хяргас сумдад нэмэх 30 хүртэл дулаарч бусад сумдад нэмэх 30 –аас илүү дулаан байсан байна. Салхины хамгийн их хурд Завхан, Өмнөговь, Өндөрхангай сумдад 20-23 м/сек хүрсэн бөгөөд 10 м/сек-ээс их салхитай өдөр Өмнөновь суманд 25, Өндөрхангай суманд 21, Завхан сумдад 20 өдөр байв.

Өндөрхангай 23.8, Зүүнговь 19.6, Цагаанхайрхан 15.2, Баруунтуруун 14.7 мм хур тунадас орсон нь бусдаас илүү байна. Хур тунадастай өдөр хамгийн олон нь Баруунтуруун 9, Зүүнговь, Улаангом сумдад 8 өдөр байлаа.

Агаарын чанарын мэдээгээр хүлцэх агууламжаас давсан тохиолдол гараагүй байна. Өнгөрсөн оны мөн үеэс тоос 0.017 мг/м^3 , нүүрстөрөгчийн дутуу исэл 0.05 мг/м^3 , азотын давхар исэл 0.007 мг/м^3 аар тус тус илүү байлаа.

11.2 Аюулт үзэгдэл, ослын мэдээ

2017 оны 6 дугаар сард гол мөрөн, нуур усанд осолдсон золгүй тохиолдлын мэдээ 1, объектын гал түймэр 8, нийт 9 удаагийн мэдээ хүлээн авч, шуурхай арга хэмжээ авсан байна. 2017 оны 6 дугаар сард 9 удаагийн гамшиг болон осол гал түймрийн улмаас төр болон иргэдийн хувийн өмчинд 43.3 сая төгрөгийн хохирол учирч, 1 хүний амь нас эрсдэж, гамшиг осол, гал түймрийн аюулаас 25.0 сая төгрөгийн өмч хөрөнгө авран хамгаалжээ.

АРГАЧЛАЛЫН ТАЙЛБАР

БАЙГАЛЬ ОРЧИН

Агаарын бохирдол: Агаар мандалд нэг буюу хэд хэдэн химийн бодис дагнасан буюу хавсарсан байдлаар хүн, амьтан, ургамлын аймгийн амьдрал, ахуйн нөхцөл, үйл ажиллагаанд сөрөг нөлөөлөл үзүүлж, стандартаар тогтоосон хүлцэх хэм хэмжээнээс давсан агаар дахь бохирдуулах бодис тодорхой хугацаагаар байхыг ойлгоно.

Аюулт үзэгдэл: Хүчтэй цасан болон шороон шуурга, ган, зуд, үер, газар хөдлөлт, цөлжилт болох, гал түймэр, хүн, мал, амьтны болон ургамлын гоц халдварт өвчин гарах, хортон мэрэгчид тархах зэргийг ойлгоно.

Гамшиг: Аюулт үзэгдэл, техникийн холбогдолтой осол, алан хядах ажиллагаа, дэлбэрэлтийн улмаас олон хүний эрүүл мэнд, амь нас хохирох, мал, амьтан олноор хорогдох, эд хөрөнгө, хүрээлэн байгаа орчинд улс, орон нутгийн дотоод нөөц боломжоос давсан хохирол учрахыг хэлнэ.

Зөвшөөрөгдөх түвшин: Хүний эрүүл мэндэд сөрөг нөлөө үзүүлэхгүй байх агаар дахь физикийн бохирдуулагчийн зөвшөөрөгдөх түвшинг ойлгоно.

Хүлцэх агууламж: Хүний эрүүл мэндэд сөрөг нөлөө үзүүлэхгүй байх агаар дахь химийн бохирдуулагчийн зөвшөөрөгдөх хэмжээг ойлгоно.



XII. ГЭМТ ХЭРЭГ

Энэ оны эхний 6 сард бүртгэгдсэн гэмт хэргийн тоо 165 болж өнгөрсөн оны мөн үеэс 13.8 хувиар, өмнөх 4 жилийн дунджаас 6 гэмт хэргээр буюу 3.8 хувиар тус тус өссөн байна. Гэмт хэргийн улмаас 4 хүн нас барж, 88 хүн гэмтэж, 169 иргэн хохирсон байна.

Зураг 12.1 Гэмт хэргийн гаралт, жил бүрийн эхний 6 сард, тоо

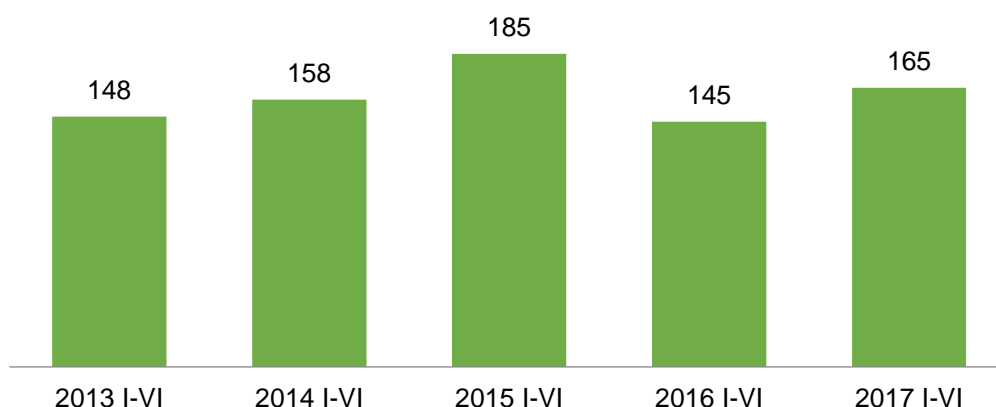

Гэмт хэргийн өнгөөр авч үзвэл өнгөрсөн оны мөн үеэс хүний амь эрүүл мэндийн эсрэг гэмт хэрэг 21.0 үүнээс бусдын бие мах бодид гэмтэл учруулах гэмт хэрэг 25.4, өмчлөх эрхийн эсрэг гэмт хэрэг 15.3 хувиар тус тус өссөн бол нийгмийн аюулгүй байдлын эсрэг гэмт хэрэг 60.0 хувиар буурсан байна.

Хулгайн гэмт хэргээс малын хулгайн гэмт хэрэг 2.3 дахин өсч, тээврийн хэрэгслийн хулгай 2 гарч, халаасны хулгайн гэмт хэрэг гараагүй байна.

Зураг 12.2 Гэмт хэргийн гаралт, төрлөөр, тоо

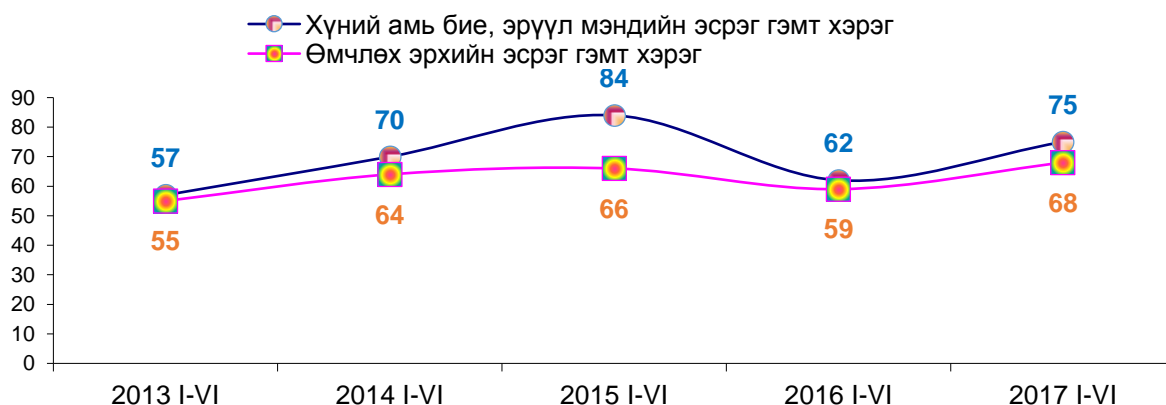

Энэ оны эхний 6 сард тээврийн хэрэгслийн хөдөлгөөний аюулгүй байдлын эсрэг 12.5, байгаль хамгаалах журмын эсрэг гэмт хэрэг 80 хувиар буурсан ба иргэдийн улс төрийн болон бусад эрх чөлөөний эсрэг, шүүн таслах ажиллагааны эсрэг, цэргийн албаны гэмт хэргүүд гараагүй байна. Гэмт хэргийг үйлдэгдсэн байдлаар нь авч үзвэл эмэгтэй хүн оролцсон 11, согтуугаар үйлдэгдсэн 65, гэр бүлийн хүчирхийллийн улмаас гарсан гэмт хэрэг 15, бүлэглэн 6, гудамж талбайд 19, гэр орон сууцанд 63 гэмт хэрэг гарсан байна.

Гэмт хэрэг үйлдсэн 192 хүнээс 5.7 хувь буюу 11 нь эмэгтэйчүүд, 3.1 хувь буюу 6 нь хүүхэд байна. Өнгөрсөн оны мөн үеэс гэмт хэрэг үйлдсэн хүмүүсийн тоо 23.9 хувиар өсчээ.

Гэмт хэргийн улмаас 229.9 сая төгрөгийн хохирол учраад байгаа нь өнгөрсөн оны мөн үеэс 15.5 хувиар өссөн байна. Иргэд байгууллагад учруулсан нийт хохирлын 203.8 сая төгрөг буюу 88.7 хувийг нөхөн төлүүлжээ. Хэрэг бүртгэл, мөрдөн байцаалтын үед 224.7 сая төгрөгийн хөрөнгийг битүүмжилсэн байна.

Зураг 12.3 Иргэд байгууллагад учруулсан хохирлын хэмжээ, сая.төг

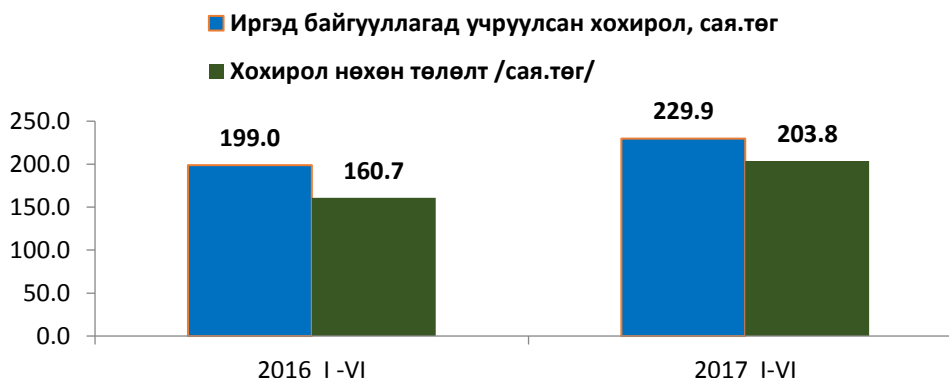

Нийт гэмт хэргийн дийлэнх нь Улаангом суманд үйлдэгдсэн бөгөөд нийт 73 тохиолдол гарснаас бусдын бие мах бодид гэмтэл учруулах гэмт хэргийн 36, бусдын эд хөрөнгө хулгайлах 18 тохиолдол гарч өнгөрсөн оны мөн үеэс гэмт хэргийн гаралт 69.8 хувиар өссөн байна. Аймгийн хэмжээнд нийт 5462 зөрчил бүртгэгдсэн нь өнгөрсөн оноос 40.9 хувиар өссөн байна. Энэ оны эхний 6 сарын байдлаар 152 хүн тээврийн хэрэгсэл жолоодох эрхээ хасуулж, торгуулан 446 хүн саатуулагджээ.

Увс аймаг дахь сум дундын эрүүгийн хэргийн анхан шатны шүүхээр 72 хүнд холбогдох 50 хэргийг хянан шийдвэрлэжээ. Ял шийтгүүлэгчдийн дийлэнх буюу 44.4 нь бусдын эд хөрөнгийг хулгайлах, 18.1 нь бусдын бие мах бодид хөнгөн гэмтэл санаатай учруулах зүйл ангиар шийтгүүлсэн байна.

Зураг 12.4 Таслуулсан гэмт хэрэг, шийтгүүлсэн хүн, тоо

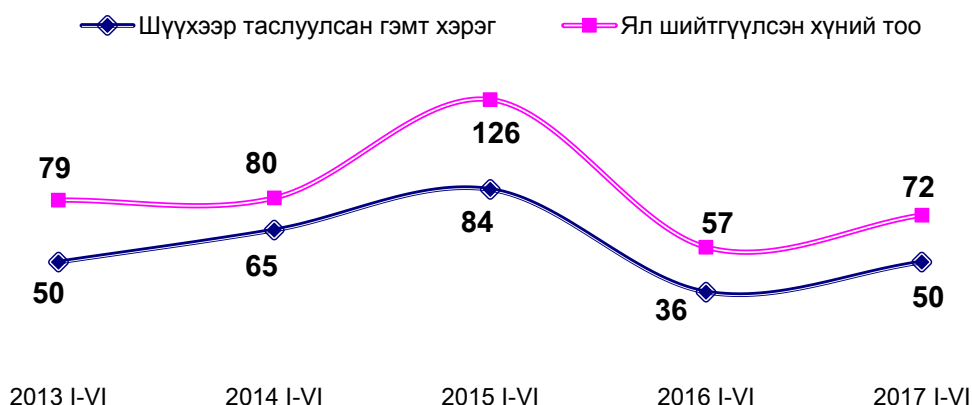

Зураг 12.5 Ял шийтгүүлэгчид насны бүлгээр

Ял шийтгүүлэгчдийн насны бүтэц, хувиар

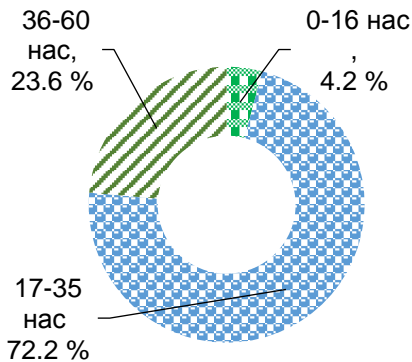

Ял шийтгүүлэгчдийн 4.2 хувь нь 16 хүртэл насны, 23.6 хувь нь 36-60 насны, 72.2 хувь нь 17-35 насны хүмүүс байна.

АРГАЧЛАЛЫН ТАЙЛБАР

ГЭМТ ХЭРЭГ

Гэмт хэрэг: Эрүүгийн хариуцлага хүлээлгэхээр Монгол Улсын Эрүүгийн хуульд заасан, нийгэмд аюултай, гэм буруутай үйлдэл, эс үйлдэхүйг хэлнэ.

18, түүнээс дээш насны 10000 хүнд ногдох бүртгэгдсэн гэмт хэрэг: Нийт бүртгэгдсэн гэмт хэргийн тоог 18, түүнээс дээш насны хүн амын дундаж тоонд харьцуулж тооцно.

Гэмт хэргийн хохирогч: Гэмт хэргийн улмаас нэр төр, алдар хүнд, санаа сэтгэл, бие эрхтэн, эд хөрөнгийн талаар хохирол хүлээсэн этгээдийг ойлгоно /МУ-ын "Эрүүгийн байцаан шийтгэх" хуулийн 42.1 дэх заалт/.

Учирсан хохирол: Гэмт хэргийн улмаас хүний амь нас, эрүүл мэнд, эдийн болон эдийн бус хөрөнгийн эрхэд учирсан үр дагаврыг гэмт хэргийн хохиролд тооцно.

Нөхөн төлбөр: Хохирлын нөхөн төлүүлэлт нь хүний эрх, эрх чөлөөний хир хэмжээ, учруулсан хор уршигт дүйцэхүйц байх ёстой бөгөөд хохирогчийн эрх, эрх чөлөө, хувийн байдал, гэр бүл, эд хөрөнгө, хөдөлмөр эрхлэлт, сургууль, боловсролын түвшинг аль болох өмнө нь байсан хэмжээнд сэргээн бүрдүүлэхийг ойлгоно.

Сэжигтэн: МУ-ын "Эрүүгийн байцаан шийтгэх" хуулийн 35.1-д заасны дагуу хэрэг бүртгэгч, мөрдөн байцаагч энэ хуулиар тогтоосон үндэслэл, журмын дагуу эрүүгийн хэрэг үүсгэж, дор дурдсан этгээдийг сэжигтнээр тооцож, үндэслэл бүхий тогтоол гаргана уг этгээдийг гэмт хэрэг үйлдэж байх үед буюу үйлдсэн дор нь барьсан; гэмт хэрэг үйлдсэн этгээдийг хохирогч буюу харсан хүн шууд заасан; уг этгээдийн бие, хувцас, эд зүйл, орон байранд гэмт хэргийн ул мөр тодорхой илэрч олдсон; уг этгээд хэргээ илчлэн ирсэн; гэмт хэрэгт сэрдэгдэх үндэслэл бүхий бусад баримт байгаа бол.

Яллагдагч: МУ-ын "Эрүүгийн байцаан шийтгэх" хуулийн 36.1-д заасны дагуу энэ хуулиар тогтоосон журмын дагуу хэрэг бүртгэгч, мөрдөн байцаагч тогтоол үйлдэж, ял сонгосон этгээдийг ойлгоно.



XIV. МӨНГӨ, БАНК, ДААТГАЛ

Монгол банкны эх үүсвэрээр 23.7 тэрбум төгрөг зузаатгалаар авч, 286.4 тэрбум төгрөг гүйлгээнд гаргаснаас 264.1 тэрбум төгрөгийг буюу гаргасан мөнгөний 92.2 хувийг эргүүлэн татсан байна.

Өнгөрсөн оны мөн үетэй харьцуулахад зузаатгалаар авсан мөнгө 157.7 сая төгрөгөөр буюу 0.7хувиар, гүйлгээнээс татсан мөнгө 6.1 тэрбум төгрөгөөр буюу 32.7 хувиар тус тус буурсан бол гүйлгээнд гаргасан мөнгө 75.4 тэрбум төгрөг буюу 35.7 хувиар өссөн байна.

Зээлийн өрийн үлдэгдэл 163.6 тэрбум төгрөгт хүрч, үүнээс хугацаа хэтэрсэн зээлийн үлдэгдэл 7.1 тэрбум төгрөг болж ноднингийн мөн үеэс бүх зээлийн үлдэгдэл 4.9 тэрбум төгрөгөөр буюу 3.1 хувиар, хугацаа хэтэрсэн зээл 1.8 тэрбум төгрөгөөр буюу 34.1 хувиар тус тус өссөн байна.

3.5 тэрбум төгрөгийн найдваргүй зээл байгаа нь нийт зээлийн өрийн үлдэгдлийн 2.1 хувийг зээлж байгаа бөгөөд өнгөрсөн оны мөн үеэс 1.4 тэрбум төгрөгөөр буюу 64.0 хувиар өссөн байна.

Аж ахуйн нэгж, иргэдэд олгосон зээлийн үлдэгдэл өмнөх 3 жилийн дунджаас 5.9 тэрбум төгрөгөөр буюу 3.7 хувиар өссөн байна.

Зураг 14.1 Аж ахуйн нэгж, иргэдэд олгосон зээлийн өрийн үлдэгдэл, сая төгрөг

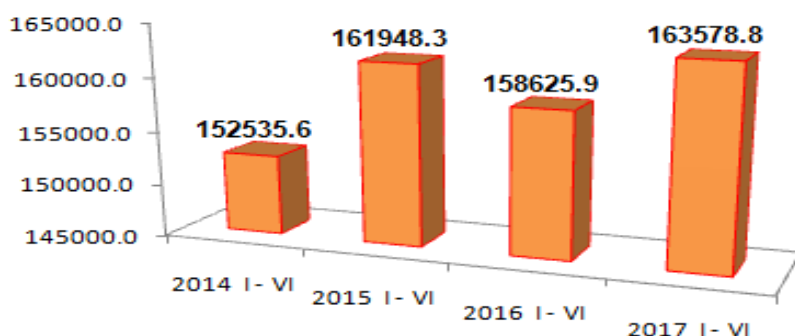

Иргэдийн хадгаламжийн үлдэгдэл 85.6 тэрбум төгрөг болсон байгаа нь өнгөрсөн оны мөн үеэс 13.2 хувиар буюу 10.0 тэрбум төгрөгөөр өссөн байна. Өмнөх 4 жилийн дунджаас иргэдийн хадгаламжийн үлдэгдэл 24.7 тэрбум төгрөгөөр буюу 40.6 хувиар өссөн байна.

Зураг 14.2 Хадгаламжийн үлдэгдэл, сая төгрөг

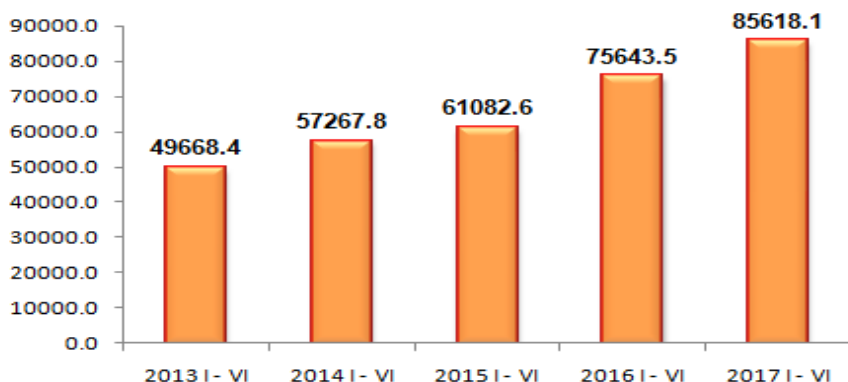

Арилжааны банкууд иргэд, аж ахуй нэгж нийт 38.9 мянган зээлдэгчдэд энэ оны 6 сарын байдлаар 80.7 тэрбум төгрөгийн зээлийг олгосон бөгөөд төрлөөр нь авч үзвэл лизингийн зээл 1.7хувь, хадгаламж барьцаалсан зээл 12.4 хувь, малчны зээл 17.0 хувь, бизнесийн зээл 18.1 хувь, орон сууц, хашаа байшингийн зээл 4.2 хувь, цалингийн зээл 27.5 хувь, тэтгэврийн зээл 14.2 хувийг тус тус эзэлж байна. Нийт олгосон зээлийг өнгөрсөн оны мөн үетэй харьцуулахад зээлдэгчдийн тоо 1.5 хувиар буурч, зээлийн хэмжээ 4.2 хувиар өссөн байна. Төгрөгийн хадгаламжийн дундаж хүү 14.09, төгрөгийн зээлийн дундаж хүү 17.61 хувьтай байгаа бол 1 ам.доллартай харьцах ханш 2349.87 төгрөг байна.

АРГАЧЛАЛЫН ТАЙЛБАР

МӨНГӨ ЗЭЭЛ

Гүйлгээнд гаргасан бэлэн мөнгө: Хадгаламжийн байгууллагаас гадуурх мөнгө болон банкны касс дахь бэлэн мөнгөний нийлбэрээр тооцно.

Төгрөг болон валютын хадгаламж: Иргэд, аж ахуйн нэгж, байгууллагын төгрөг, валютын хадгаламжийн үлдэгдлийн нийлбэрээр тодорхойлно.

Хугацаа хэтэрсэн зээл: Зээл, хүүгийн хугацаа 90 хүртэл хоног хэтэрсэн зээлийг хамруулна.

Хэвийн зээл: Төлөвлөгдсөн хугацаанд байгаа зээл, түүний хүүг ойлгоно.

Чанаргүй зээл: Хэвийн бус, эргэлзээтэй, муу зээл буюу зээл, хүүгийн хугацаа 91-ээс дээш хоног хэтэрсэн зээлийг хамруулна.



XV ТӨРИЙН САНХҮҮ

15.1 ОРОН НУТГИЙН ТӨСВИЙН ОРЛОГО

Улсын төвлөрсөн төсвийн шилжүүлэг, дэмжлэгийг оруулан тооцсоноор 2017 оны эхний хагас жилд аймгийн төсөвт 9.7 тэрбум төгрөг оруулахаас 10.3 тэрбум төгрөгийн орлого орж төлөвлөгөөний биелэлт 105.5 хувьтай, 535.9 сая төгрөгөөр давж биелэгдлээ. Улсын төвлөрсөн төсвийн шилжүүлэг, дэмжлэгийг оруулалгүйгээр аймаг өөрөө 4.4 тэрбум төгрөгийн орлого бүрдүүлэхээс 5.1 тэрбум төгрөгийн орлогыг бүрдүүлж төлөвлөгөөг 115.0 хувиар биелүүлж 15.0 хувиар буюу 671.3 сая төгрөгөөр давуулан биелүүллээ.

Үүнээс улсын төвлөрсөн төсөвт 1.0 тэрбум төгрөгийг татвар, орлогын хэлбэрээр төвлөрүүлэхээс 1.2 тэрбум төгрөгийг төвлөрүүлж төлөвлөгөөг 113.0 хувиар биелүүлж 13.0 хувиар буюу 135.4 сая төгрөгөөр давуулан биелүүллээ. Аймгийн төсөвт өөрийн орлогоор 3.4 тэрбум төгрөгийг төвлөрүүлэхээс 4.0 тэрбум төгрөгийг төвлөрүүлж төлөвлөгөөг 115.6 хувиар биелүүлж 15.6 хувиар буюу 535.9 сая төгрөгөөр давуулан биелүүлсэн байна.

Ноднингийн мөн үетэй харьцуулахад аймгийн төвлөрүүлсэн нийт орлого 4.9 хувиар буюу 238.8 сая төгрөгөөр их, үүнээс улсын төвлөрсөн төсөвт төвлөрүүлсэн орлого 24.5 хувиар буюу 231.8 сая төгрөгөөр, аймгийн төсөвт төвлөрүүлсэн орлого 0.2 хувиар буюу 7.0 сая төгрөгөөр тус тус нэмэгдсэн байна.

2017 оны эхний 6 сард улсын төвлөрсөн төсөвт төвлөрүүлэх орлогуудаас нэмэгдсэн өртөгийн татвар 15.3 хувиар, онцгой албан татвар 17.2 хувиар, агаарын бохирдлын төлбөр 17.4 хувиар тус тус давж биелэгдэж, ААНБ-ын орлогын албан татварын төлөвлөгөө 3.1 хувиар, ашигт малтмалын нөөц ашигласны төлбөр 4.9 хувиар тус тус тасарсан байна.

Зураг 15.1 Төсвийн орлогын бүтэц, хувиар

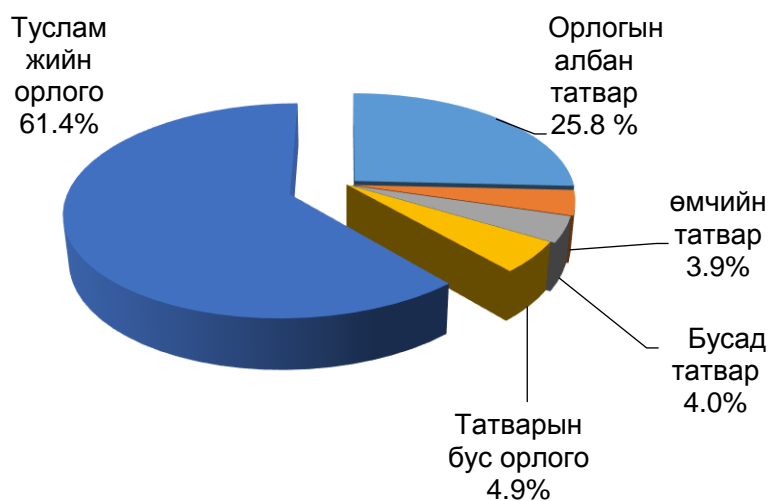

Аймгийн өөрөө бүрдүүлсэн орлого өнгөрсөн оны мөн үеэс 4.9 хувиар, өмнөх 3 жилийн дундажтай харьцуулахад 10.6 хувиар өссөн байна.

Зураг 15.2 Төсвийн орлогын өсөлт бууралт, онуудаар, сая төгрөг

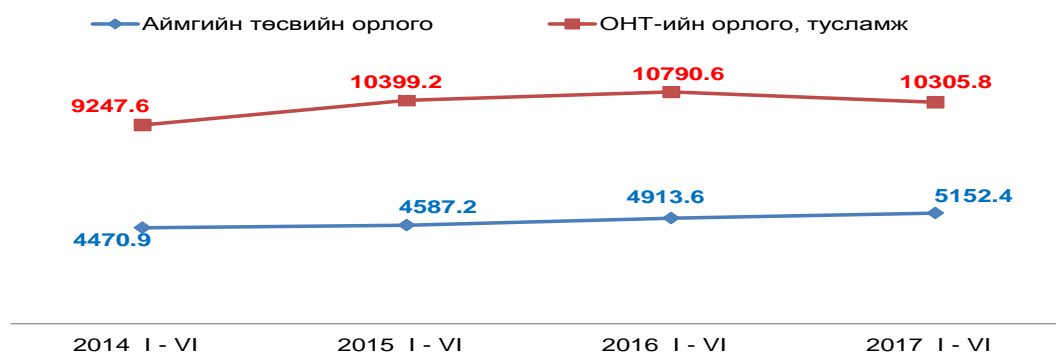

Аймгийн төсвийн нийт зарлагад өөрөө бүрдүүлсэн орлогын эзлэх хувь 14.6 хувь болж өмнөх 3 жилийн дундаас 0.8 пунктээр буурсан байна.

Зураг 15.3 Аймгийн төсвийн зарлагад өөрөө бүрдүүлсэн орлогын эзлэх хувь

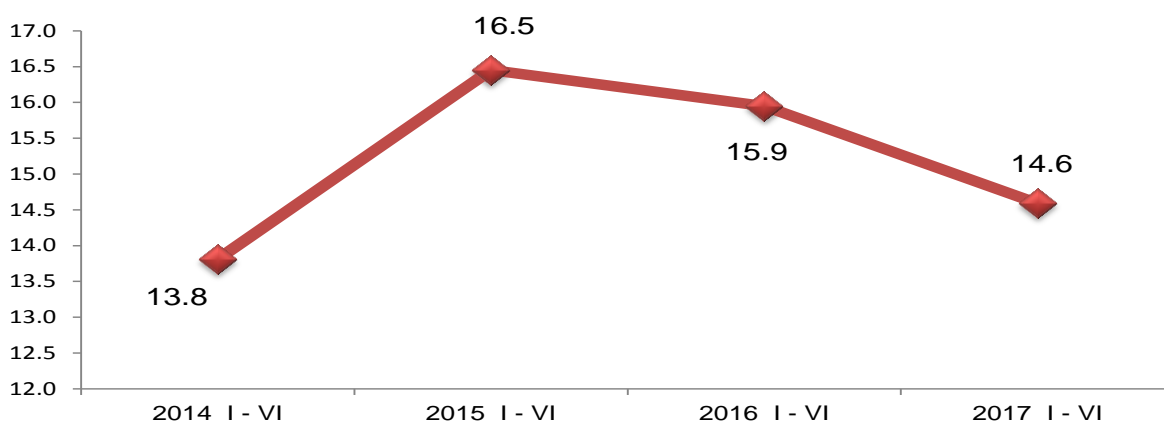

15.2 ОРОН НУТГИЙН ТӨСВИЙН ЗАРЛАГА

Орон нутгийн төсвийн болон улсын төсвийн байгууллагуудын дүнгээр 35.3 тэрбум төгрөгийн зардал гаргасан нь өнгөрсөн оны мөн үеэс 14.6 хувиар, өмнөх 3 жилийн дунджаас 16.3 хувиар тус тус өссөн байна.

Зураг 15.4 Орон нутгийн төсвийн зарлага, сая төгрөг

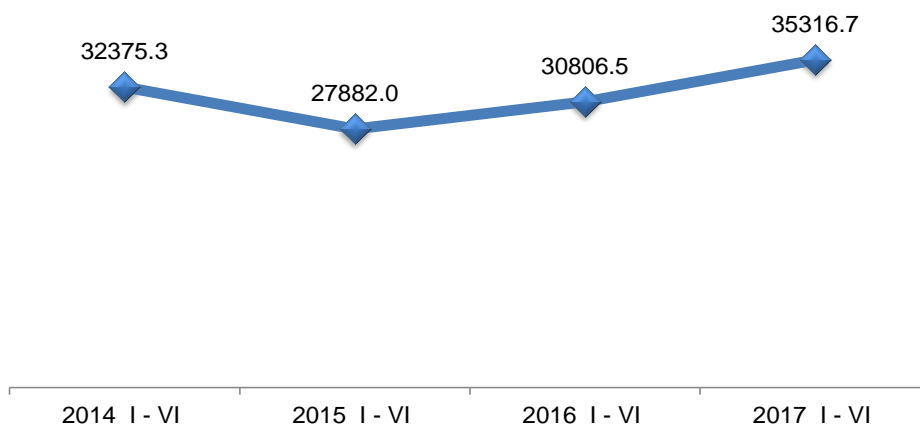

Зураг 15.5 Төсвийн зарлагын бүтэц, хувь

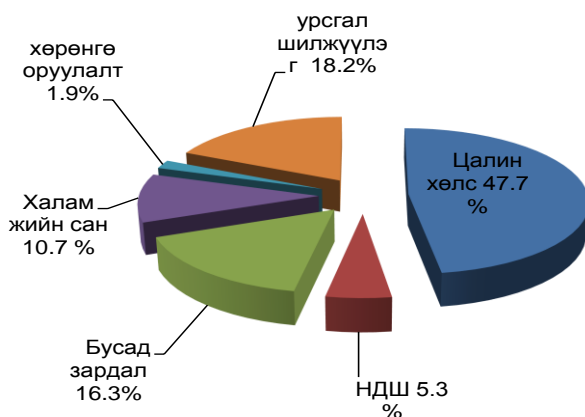

Төсвийн зардлын 36.2 хувийг төрийн үйлчилгээ, нийгмийн хэв журам, аюулгүй байдлын үйл ажиллагаанд, 56.7 хувийг боловсрол соёлын үйл ажиллагаанд, 6.6 хувийг эрүүл мэнд, амралт, спортын үйл ажиллагаанд, 0.3 хувийг барилга хот байгуулалтанд, 0.2 хувийг хүн амын хөгжил нийгмийн хамгаалалын үйл ажиллагаанд зориулан зарцуулсан байна.

15.3 ТӨСӨВТ БАЙГУУЛЛАГУУДЫН ӨГЛӨГ, АВЛАГА

Улсын төсвийн болон орон нутгийн төсвийн байгууллагуудын дүнгээр 2017 оны эхний 6 сард 528.5 сая төгрөгийн өртэй, 99.1 сая төгрөгийн авлагатай гарч, өмнөх оны мөн үеэс өглөг 49.9 хувиар буурч, авлага 30.6 хувиар өссөн байна.

Төсөвт байгууллагын өглөг өмнөх 3 жилийн дунджаас 4.9 хувиар өссөн байна.

Зураг 15.5 Төсөвт байгууллагуудын өглөг, сая.төгрөг

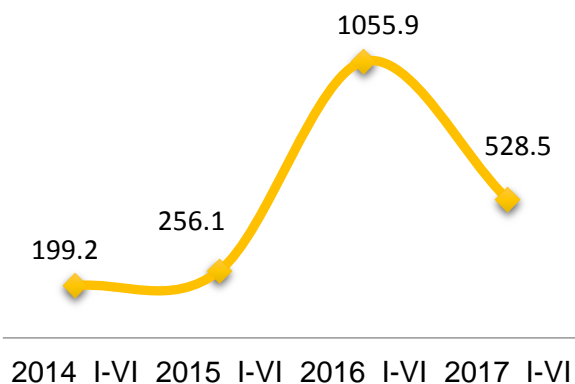

Зураг 15.6 Төсөвт байгууллагуудын авлага, сая.төгрөг

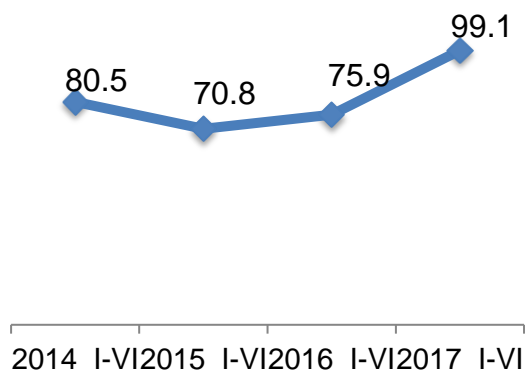

АРГАЧЛАЛЫН ТАЙЛБАР

ОРОН НУТГИЙН ТӨСӨВ

Төсвийн орлого зарлагын тооцоог Олон улсын Валютын сангийн стандарт ангиллаар 1995 оны 10-р сараас эхлэн гаргаж байна. Төсвийн орлогын мэдээг аймгийн Татварын хэлтэс, төсвийн зарлага, санхүүжилтийн мэдээг СТС-ийн хэлтсээс гаргадаг.

Төсвийн орлогын мэдээг хэрэглэгчдэд илүү тодорхой болгох зорилгоор аймгийн нийт төсвийн орлого, үүнээс улсын төвлөрсөн төсөвт төвлөрүүлэх орлогын төлөвлөгөөний биелэлт, орон нутгийн төсвийн орлого, үүнээс улсын төсөвт /аймгийн/ төвлөрүүлэх орлогын төлөвлөгөөний биелэлт гэж салгаж харууллаа. Төсвийн зарлагыг эдийн засгийн салбарын ангиллаар гаргаж, улсын төсвийн байгууллагууд, орон нутгийн төсвийн байгууллагууд гэж тус тусдаа гарсныг нэгтгэж орууллаа.

Орон нутгийн төсөв: Иргэдийн Төлөөлөгчдийн Хурлаас батлан аймаг, нийслэл, сум, дүүргийн Засаг дарга бүрдүүлж, зарцуулах төсвийг хэлнэ.

Татварын орлого: Орлогын албан татвар, нийгмийн даатгалын орлого, хөрөнгийн албан татвар, нэмэгдэл өртгийн албан татвар, онцгой албан татвар, тусгай зориулалтын орлого, гадаад үйл ажиллагааны орлого, бусад татвар, төлбөр, хураамжаас бүрдэнэ.

Татварын бус орлого: Нийтлэг татварын бус орлого, хөрөнгийн орлого, тусламжийн орлого, улсын төсөв орон нутгийн төсөв хоорондын шилжүүлгээс бүрдэнэ.

Төсвийн зарлагын ангилал: Урсгал зардал, хөрөнгийн зардал, эргэн төлөгдөх төлбөрийг хассан цэвэр зээл;

Урсгал зардал: Бараа, ажил, үйлчилгээний зардал, зээлийн үйлчилгээний төлбөр, татаас ба урсгал шилжүүлгээс бүрдэнэ.



XVI. ГАДААД ХУДАЛДАА

Энэ оны 6 сарын байдлаар импорт 10092.96 мян.ам.долларт хүрч өнгөрсөн оны мөн үеэс 3409.34 мян.ам доллараар буюу 25.3 хувиар буурсан байна. Гол нэрээс 11.4 мян.тн нефть бүтээгдэхүүн, 741.0 тн хивэг, 150.8 тн овъёос, хөц

будаа 63.0 тн, тахианы өндөг 514.8 мянган ширхэг, ачааны автомашин, чиргүүл 3 ширхэг, жимс жимсгэнэ 10.3 тн, хүнсний ногоо 2.7 тн, мебель тавилга 73 ширхэг, зоргодсон хавтан 794.1 м², ургамлын тос 0.2 тонныг тус тус импортоор оруулсан байна.

Зураг 16.1 Нийт импорт, экспорт, мян.ам.доллар

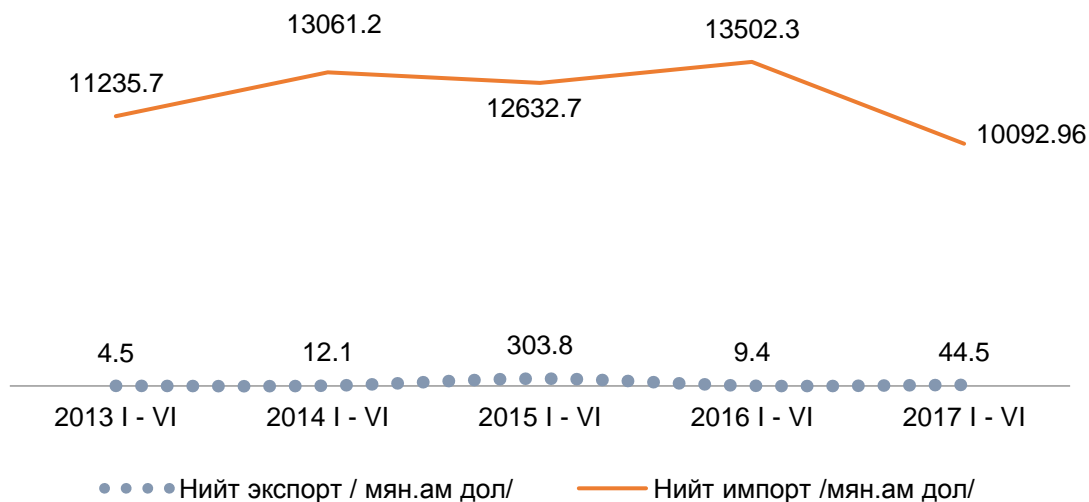

Өнгөрсөн оны мөн үеэс өндөг ариун цэврийн цаас, тахианы өндөг, гоймон, мебель тавилга, авто машины импортын хэмжээ өсч, бусад бараа бүтээгдэхүүний импорт 19.3-96.6 хувиар буурсан байна.

Энэ оны эхний 6 сарын байдлаар 44.5 мян.ам.долларын бараа бүтээгдэхүүнийг экспортолсон ба экспортын хэмжээ өнгөрсөн оны мөн үеэс 4.7 дахин нэмэгдсэн байна.

АРГАЧЛАЛЫН ТАЙЛБАР

ГАДААД ХУДАЛДАА

Импорт: Улсын материаллаг нөөцийг нэмэгдүүлэн, хилийн чанадаас эдийн засгийн нутаг дэвсгэрт оруулж байгаа барааг тооцно. Нийт импортод гадаадын барааны шууд импорт, дотоодын барааны реимпорт багтана.

Экспорт: Улсын материаллаг нөөцийг хорогдуулан, эдийн засгийн нутаг дэвсгэрээс хилийн чанадад гаргаж байгаа барааг тооцно. Нийт экспортод дотоодын барааны шууд экспорт, гадаадын барааны реэкспорт багтана. Реимпорт- Өмнө нь экспортод бүртгэгдсэн дотоодын барааны импортыг ойлгоно. Реэкспорт- өмнө нь импортод бүртгэгдсэн гадаадын барааны экспортыг ойлгоно.



XVII. ХЭРЭГЛЭЭНИЙ ҮНИЙН ИНДЕКС

Сар бүрийн 15-21 ний байдлаар хүн амын өргөн хэрэглээний 12 бүлэг, сагсны 238 нэрийн барааны үнийн өөрчлөлтийг судалж сарын инфляци тооцож байдаг. Энэ оны 6-р сарын 15-21 нд судлагдаж буй өргөн хэрэглээний бараа, үйлчилгээний үнэ тарифын ерөнхий индекс өнгөрсөн оны мөн үеэс 2.3, оны эхнээс 2.8 хувиар өсч, өмнөх сараас 0.7 хувиар буурсан байна.

Хүснэгт 17.1 Хэрэглээний барааны үнэ тарифын 6-р сарын индекс, хувь

Бүлэг	2017 VI	2017 VI	2017 VI
	2016 VI	2016 XII	2017 V
ЕРӨНХИЙ ИНДЕКС	102.3	102.8	99.3
01. ХҮНСНИЙ БАРАА, СОГТУУРУУЛАХ БУС УНДАА	101.2	106.6	97.5
02. СОГТУУРУУЛАХ УНДАА, ТАМХИ, МАНСУУРУУЛАХ БОДИС	104.3	101.8	101.0
03. ХУВЦАС, БӨС БАРАА, ГУТАЛ	101.3	99.4	100.0
04. ОРОН СУУЦ, УС, ЦАХИЛГААН, ХИЙН БОЛОН БУСАД ТҮЛШ	102.2	93.2	100.6
05. ГЭР АХУЙН ТАВИЛГА, ГЭР АХУЙН БАРАА	101.5	101.2	100.0
06. ЭМ ТАРИА, ЭМНЭЛГИЙН ҮЙЛЧИЛГЭЭ	110.7	108.6	100.0
07. ТЭЭВЭР	105.3	109.0	100.0
08. ХОЛБООНЫ ХЭРЭГСЭЛ, ШУУДАНГИЙН ҮЙЛЧИЛГЭЭ	100.0	100.0	100.0
09. АМРАЛТ, ЧӨЛӨӨТ ЦАГ, СОЁЛЫН БАРАА, ҮЙЛЧИЛГЭЭ	100.5	101.5	100.0
10. БОЛОВСРОЛЫН ҮЙЛЧИЛГЭЭ	100.0	100.0	100.0
11. ЗОЧИД БУУДАЛ, НИЙТИЙН ХООЛ, ДОТ.БАЙРНЫ ҮЙЛЧИЛГЭЭ	100.2	100.0	100.0
12. БУСАД БАРАА, ҮЙЛЧИЛГЭЭ	105.2	102.7	99.9

Өмнөх сараасаа согтууруулах ундааны болон орон сууц, ус, цахилгаан түлшний бүлгийн үнэ 0.6-1.0 хувиар өсч, бусад бараа үйлчилгээний бүлгийн үнэ 0.1 хувиар буурч бусад бүлгийн үнэ тогтвортой байлаа.

Зураг 17.1 Хэрэглээний үнийн индекс 6 сар, бүлгээр, хувь



Зураг 17.2 Сүүлийн 5 жилийн индексийг өмнөх сар, оны эхтэй харьцуулсан индекс

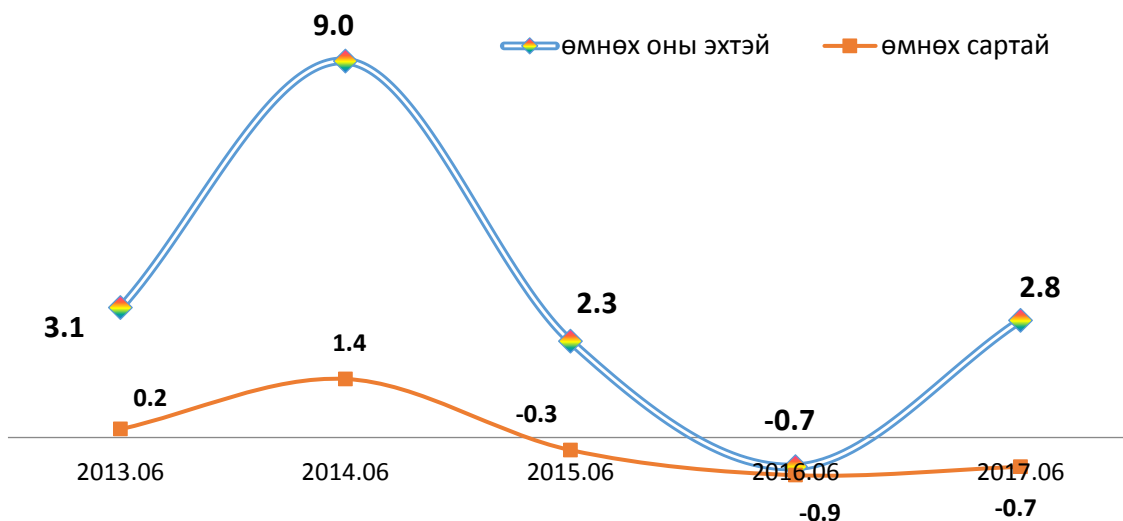

Сүүлийн 5 жилийн 6-р сарыг: - оны эхтэй харьцуулсан индексээс харахад 2014 оны 6-р сард хамгийн өндөр буюу 9.0, өмнөх сартай харьцуулсан индексээс харахад 2014 оны 6 сард хамгийн өндөр буюу 1.4 хувийн өсөлттэйгээр тооцогдож байна.

Зураг 17.3 Сарын инфляцийн түвшин

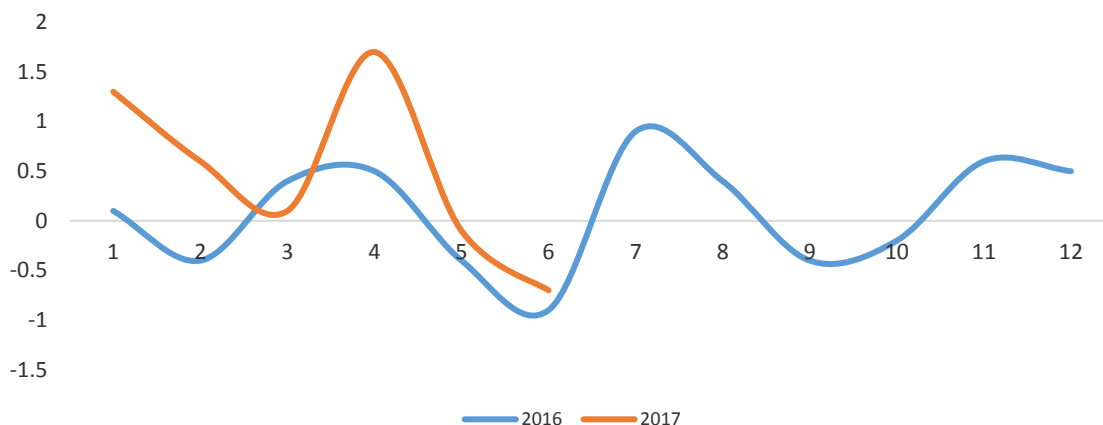

Өргөн

хэрэглээний 11 бараа, бүтээгдхүүний үнийг 7 хоног бүрийн 3 дахь өдөр цуглуулж өөрчлөлтийг судалж байна. 2017 оны 6-р сард Улаангом хотын хүнсний зах, дэлгүүрт худалдаалагдаж байгаа хүнсний гол нэрийн барааны үнийг дүнгээр нь өмнөх 5 дугаар сарын дундаж үнэтэй харьцуулахад 5.7 хувь буурсан байна. Өмнөх сарын дундаж үнээс хонины мах 8.2, үхрийн мах 2.1, ямааны мах 2.8 хувиар буурчээ.

Махны дундаж үнэ:

Хонины махны дундаж үнэ 3 дахь долоо хоногоос 67 төгрөгөөр, 4 дэх долоо хоногт 433 төгрөгөөр буурлаа. Үхрийн махны дундаж үнэ 4 дэх долоо хоногоос 500 ,ямааны махны дундаж үнэ 4 дэх долоо хоногоос 500 төгрөгөөр тус тус буурсан байна.

Зураг 17 .4 Махны үнэ, долоо хоног, төрлөөр

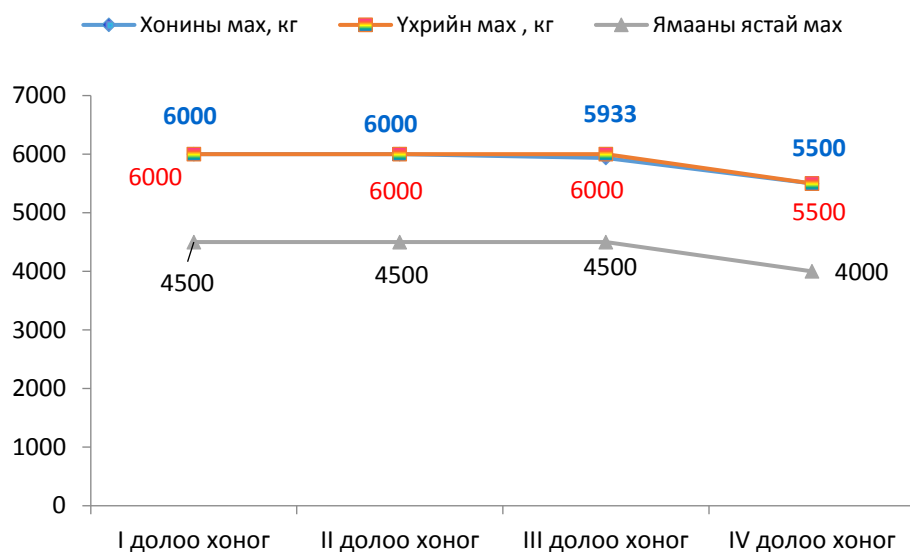

6-р сард дунджаар 1 кг хонины мах 5858, үхрийн мах 5875, ямааны мах 4375, 1 л шингэн сүү 933, элсэн чихэр 2400, цагаан будаа 2433 төгрөгийн үнэтэй байсан байна.



Бензин, шатахууны дундаж үнэ өнгөрсөн оны мөн үеэс 100 төгрөгөөр өссөн байна.

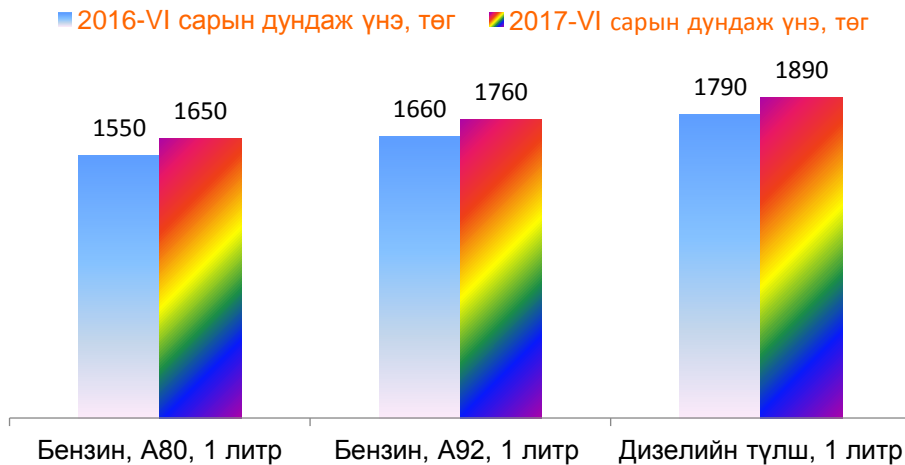

АРГАЧЛАЛЫН ТАЙЛБАР

ҮНЭ

Аймгийн төвийн хүнсний зах дээр борлогдож байгаа хөдөө аж ахуйн гаралтай хүнсний бүтээгдхүүн, ноос, ноолуур, арьс шир зэрэг зарим бүтээгдхүүний зах зээлийн дундаж үнийг харуулав.

Хэрэглээний үнийн индекс гэдэг нь өрх орлогоороо өөрсдийн хэрэгцээнд худалдан авсан, үйлчлүүлсэн хамгийн чухал, эн тэргүүний нийтлэг хэрэгцээтэй бараа, үйлчилгээний үнийн өөрчлөлтийг тэдгээрийн хэрэглээний зардалд эзлэх хувиар жигнэсэн дундаж юм.

2015 оноос эхлэн хэрэглээний сагсны нэр төрлийг шинэчилж 238 нэр төрөл болгож 2015 оны 12-р сарын үнээр суурилан ХҮИ-ийг тооцож байна.

Инфляци: Үнэ өсч тэр хэмжээгээр мөнгөний ханш буурахыг хэлнэ. Инфляцийн түвшинг тооцохдоо дараах томъёог ашиглана. Үүнд:

$$\text{Инфляцийн түвшин} = \frac{I_t - I_0}{I_0} * 100$$

I_t – Тайлант үеийн үнийн индекс
 I_0 – Суурь үеийн үнийн индекс

Хэрэглээний бараа, үйлчилгээний жин: Өрхийн худалдаж авсан бараа, үйлчилгээний нийт зардалд тухайн бараа, үйлчилгээний зардлын эзлэх хувийн жинг хэлнэ.

Хэрэглээний сагс: Дундаж зарлагатай өрхийн хэрэглээг төлөөлөх чадвартай, хэрэглээний үнийн индекс тооцох зорилгоор бүрдүүлсэн хүн амын өргөн хэрэглээний бараа, үйлчилгээний нэр төрлийн жагсаалт юм. Сагсанд сонгогдсон бараа, үйлчилгээний үнийн өөрчлөлтийг тооцоход бараа, үйлчилгээний тоо хэмжээ, төрөл, чанар зэргийг тогтмолоор авч үздэг.

Хэрэглээний үнийн индекс (ХҮИ): Хэрэглэгчдийн худалдаж авсан бараа, үйлчилгээний нэр төрөл, чанар өөрчлөлтгүй тогтвортой байхад үнэ дунджаар хэрхэн өөрчлөгдөж буйг хэмжих үзүүлэлт бөгөөд нийт өрхөөр тооцсон үнийн өөрчлөлтийг харуулна. ХҮИ-ийн тооцоонд хэрэглээний сагс, хэрэглээний жин гэсэн хоёр үзүүлэлтийг ашиглан, Ласпейресийн үнийн индексийн томъёогоор тооцож байна. Үүнд:

$$I_p^t = \frac{\sum_{i=1}^n (p_i^t * q_i^0)}{\sum_{i=1}^n (p_i^0 * q_i^0)}$$

I_p^t – t тайлант үеийн Ласпейресийн үнийн индекс
 t – Тайлант үе
 0 – Суурь үе
 p_i^t – i барааны тайлант үеийн үнэ
 p_i^0 – i барааны суурь үеийн үнэ
 q_i^0 – i барааны суурь үеийн худалдан авсан тоо



ХVIII. ХЭДЭЭ АЖ АХУЙ

18.1 Төллөлт, төл бойжилт

Оны эхний эхийн 86.1 хувь буюу 1077.7 мянган эх мал төллөж, гарсан төлийн 98.4 хувь буюу 1061.5 мянган төл бойжиж байна. Өнгөрсөн оны мөн үетэй харьцуулахад төллөлтийн хувь 14.1, бойжилтын хувь 9.7 пунктээр их, төлийн хорогдол 76.6 мянган толгойгоор буурсан байна. Нийт 17.3 мянган төл хорогдсоны 36.1 хувийг хурга, 57.0 хувийг ишигний хорогдол эзэлж байна.

Зүүнхангай, Өмнөговь, Тариалан, Баруунтуруун, Бөхмөрөн, Цагаанхайрхан, Өлгий, Тэс сумдын гарсан төлийн 98.3 – 95.5 хувь нь бойжсон нь аймгийн дунджаас 0.1 – 2.9 пунктээр бага, бусад сумдын бойжилтын хувь аймгийн дунджаас 0.1–1.4 хувиар өндөр байна.

Зураг 18.1 Төллөсөн эх ба бойжиж буй төл, мянган толгой

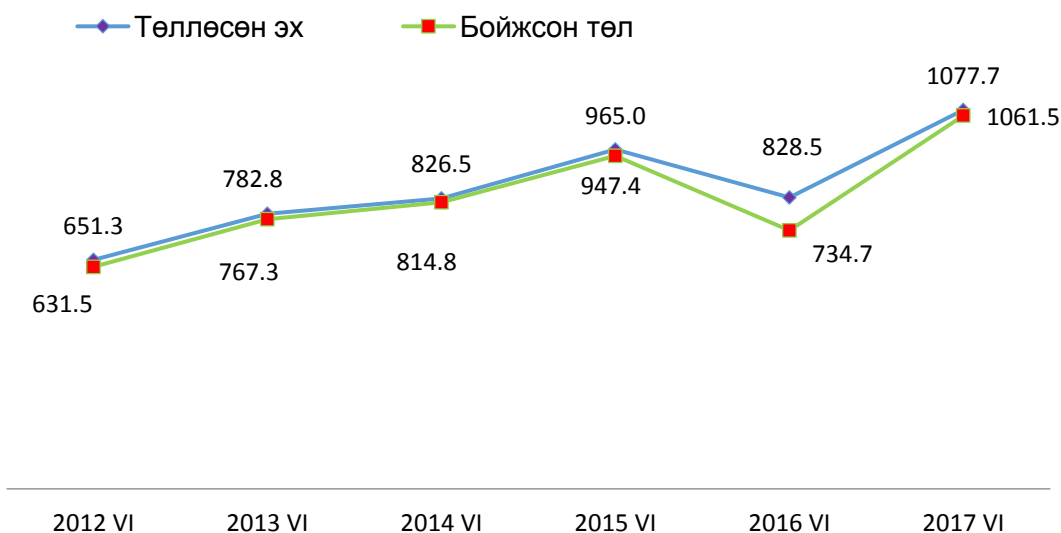

Зураг 18.2 Хорогдсон төл, мянган толгой

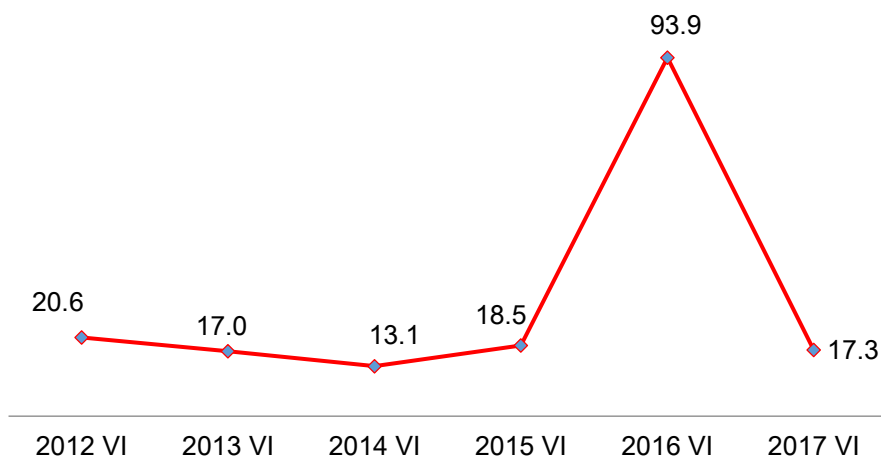

18.2 Том малын зүй бусын хорогдол

Оны эхний малын 0.7 хувь буюу 19.1 мянган толгой мал хорогдсон нь өнгөрсөн оныхоос 156.5 мянган толгойгоор буурсан байна. Эхний 6 сард 1.8 мян.тол мал өвчнөөр хорогдсоны 47.0 хувийг ямаа, 32.9 хувийг хонь, 15.9 хувийг үхэр, 3.4 хувийг адууны хорогдол эзэлж байна. Нийт хорогдсон том малын 14.8 хувийг хээлтэгч малын хорогдол эзэлж байна.

Зураг 18.3 Том малын хорогдол, мянган толгой

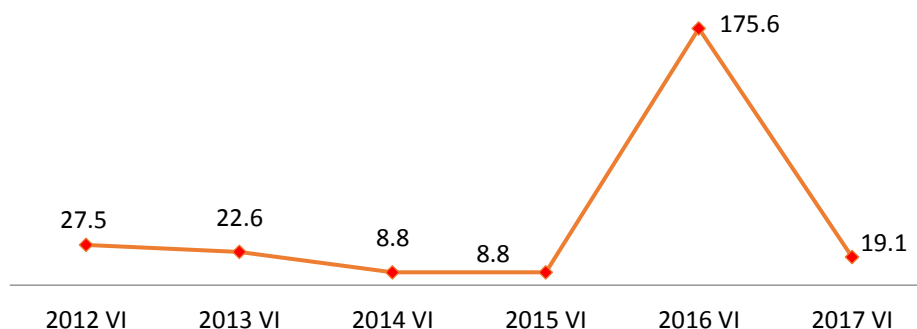

Зураг 18.4 Нийт хорогдолд эзлэх хувь, малын төрлөөр

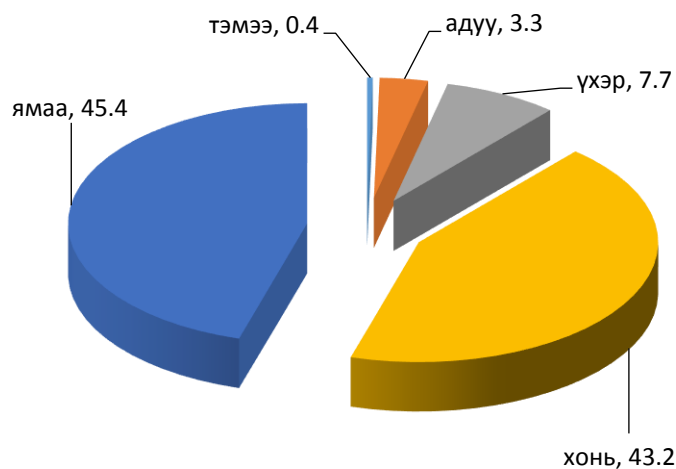

18.3 ХӨДӨӨ АЖ АХУЙН БҮТЭЭГДЭХҮҮНИЙ ҮНЭ

Малын үнэ: 2017 оны 6 дугаар сард буурны 1150.0, атны үнэ 1025.0, ингэний үнэ 866.7, унаганаас бусад насны адууны үнэ 427.5 – 1025.0, тугалнаас бусад насны үхрийн үнэ 505.0 – 1066.7, хурганаас бусад насны хонины үнэ 58.0 -130.0, ишигнээс бусад насны ямааны үнэ 33.8 – 100.0 мянган төгрөгний дундаж үнэтэй байна.

Өмнөх сартай харьцуулахад атан тэмээний үнэ 145.0, ингэ 66.7, өсвөр насны адууны үнэ 2.5, бухны үнэ 66.7, эр үхрийн үнэ 29.2, эм ямааны үнэ 10.2, эр ба эм борлонгийн үнэ 5.0 мянган төгрөгөөр өсч, буурны үнэ 50.0, азарга, морь, гүүний үнэ 37.5-75.0, бүх насны хонины үнэ 3.4-20.0, эр ямааны үнэ 3.3 мянган төгрөгөөр тус тус буурсан байна. Арилжаалагдаж байгаа ат, ингэний үнэ өмнөх оны мөн үеэс 7.9-33.3 хувиар өсч, бусад бүх малын үнэ өмнөх оны мөн үеэс 2.7 – 31.6 хувиар буурчээ.

Газар тариалан болон бусад бүтээгдэхүүн:

Тэмээний мах 3800, зөгийн бал 20000, өндөг 350, богийн сүү 800, бодын хялгас 5000, тэмээний шир 15000, адууны шир 20000, үхрийн шир 22500, ямааны арьс 1000, хонины ноос 3000, хонины ноос 900, хужир шүү 50000, чацаргана 5000, түлээний мод 51250 төгрөгийн дундаж үнэтэй байна.

Зураг 18.5 Нас гүйцсэн бод малын үнэ, мян.төг

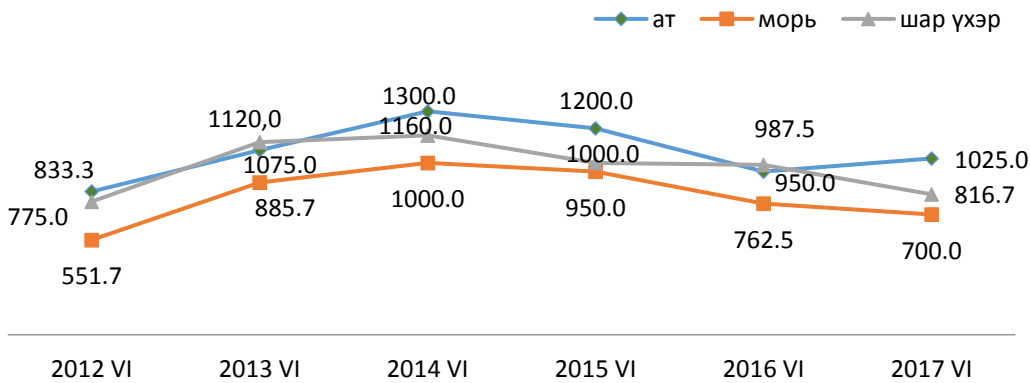

Зураг 18.6 Нас гүйцсэн бог малын үнэ мян.төг

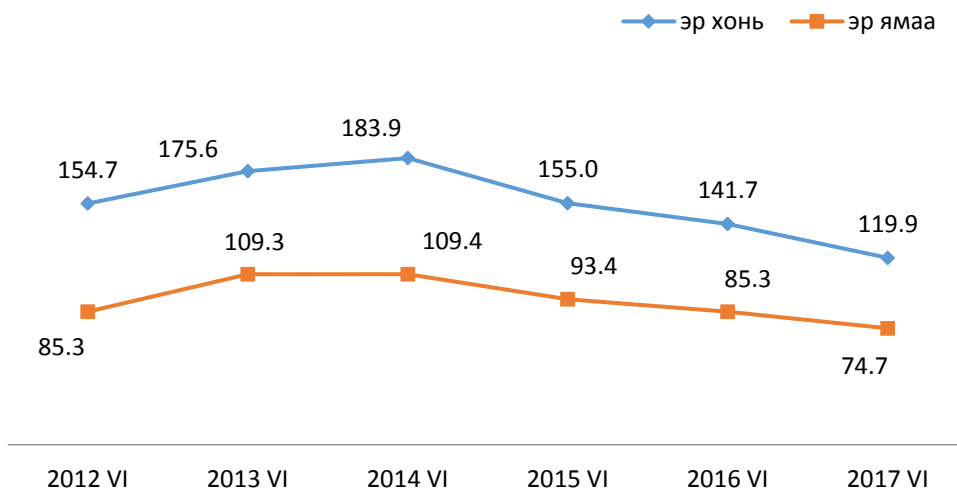

18.4 Үр тариа төмс, хүнсний ногооны тариалалт

9235.2 га-д үр тариа, үүнээс 8786.8 га-д улаан буудай, 268.8 га-д төмс, 268.8 га-д хүнсний ногоо, 1850 га-д тэжээлийн ургамал, 100 га-д техникийн ургамал, нийт 11.6 мянган га-д тариалалт хийгээд байна. Өнгөрсөн оны мөн үетэй харьцуулахад үр тариа 4047.9 га, төмс 22.7 га-аар өсч, хүнсний ногоо 0.2 га-гаар буурчээ.

Баруунтуруун сум 7842.0 га, Тариалан сум 1126.8 га-д үр тариа тариалсан нь аймгийн нийт тариалсан үр тарианы 97.1 хувийг эзэлж байна. Улаангом сум 294 га-д төмс, хүнсний ногоо тариалсан нь хүнсний ногоо, төмс тариалалтын 54.7 хувийг эзэлж байна.

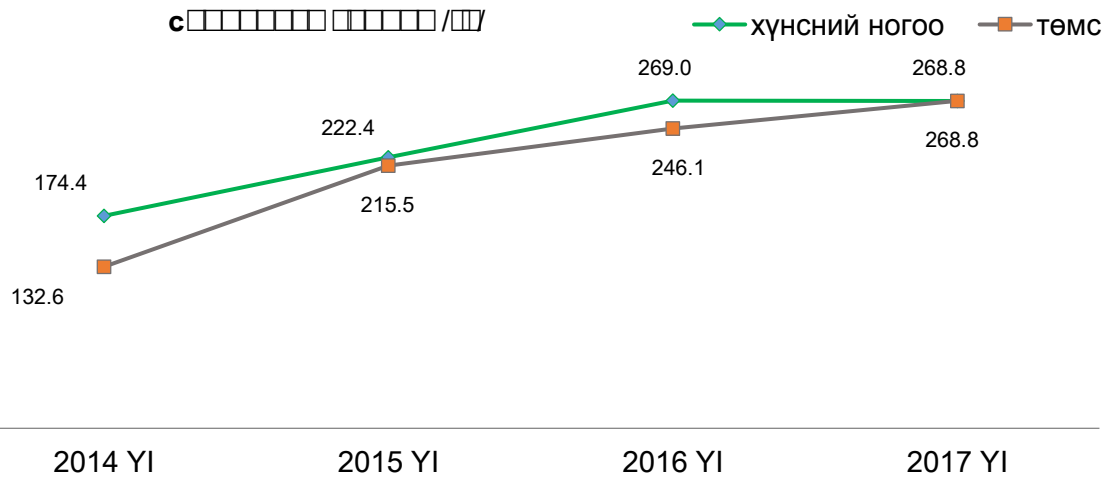
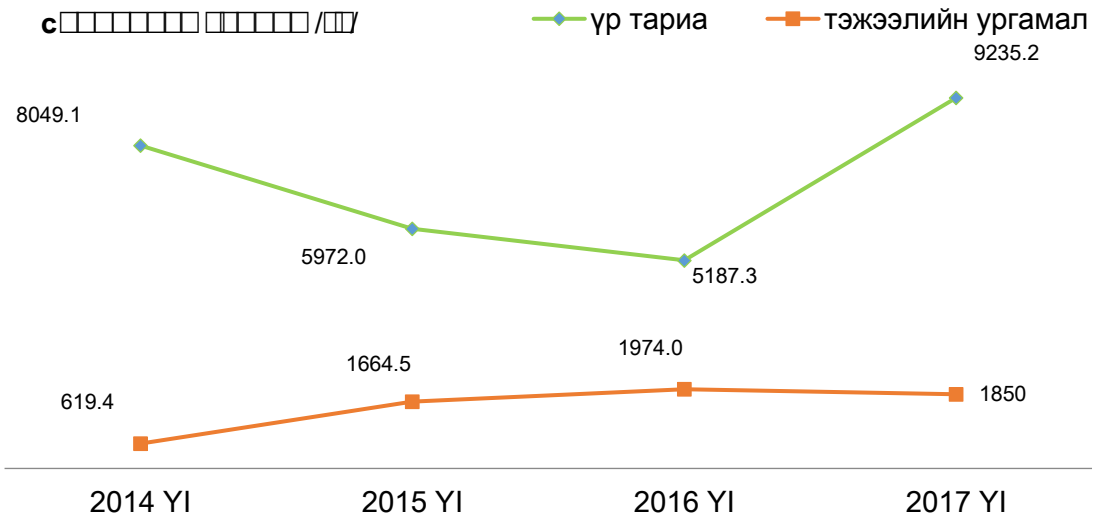

АРГАЧЛАЛЫН ТАЙЛБАР

ХӨДӨӨ АЖ АХУЙ

Аймгийн ИТХ-ын 2002 оны ээлжит 8-р хуралдаанаар баталсан бүсүүд:

Баруун бүс : Завхан, Наранбулаг, Өлгий, Өмнөговь, Тариалан, Ховд

Хойт бүс : Бөхмөрөн, Давст, Сагил, Түргэн

Зүүн бүс: Зүүнговь, Малчин, Тэс, Хяргас

Өмнөт бүс: Баруунтуруун, Зүүнхангай, Өндөрхангай, Цагаанхайрхан

Төвийн бүс : Улаангом хот

Том малын зүй бусаар хорогдол: Өвчнөөр (халдвартай, халдваргүй) болон гэнэтийн аюулаар (цас, зуд, үер, ус, гал түймэр, аянга, цахилгаан зэрэг) хорогдсон, бусад шалтгааны (малын хариулга, арчилгаа маллагаатай холбогдон гарсан) улмаас хорогдсон малыг хамруулна.

Төллөлтийн хувь: Төллөсөн хээлтэгч малын тоог оны эхний хээлтэгч малын тоонд харьцуулж тооцно.

Төл бойжилтын хувь: Бойжуулсан төлийн тоог нийт гарсан төлийн тоонд харьцуулж тооцно.

Тариалсан талбай: Хөдөө аж ахуйн ургамал тариалсан талбайг хэлэх бөгөөд тухайн хугацаанд үр суулгасан газрын нийт хэмжээгээр тодорхойлно.



ХИХ АЖ ҮЙЛДВЭР

Аж үйлдвэрийн чиглэлээр 92 аж ахуйн нэгж үйл ажиллагаа эрхэлж тайлант оны эхний хагас жилдоны үнээр 4.6 тэрбум төгрөгийн нийт бүтээгдэхүүн үйлдвэрлэж 4.8 тэрбум төгрөгийн борлуулалт хийсэн нь өнгөрсөн оны мөн үеэс үйлдвэрлэлт 16.5 хувиар, бүтээгдэхүүний борлуулалт 14.0 хувиар өссөн байна. Нийт борлуулалтын 3.0 хувь буюу 142.5 сая төгрөгийн өлөн гэдэс боловсруулж гадаад экспортолсон байна.

2010 оны зэрэгцүүлэх үнээр 3.0 тэрбум төгрөгийн нийт бүтээгдэхүүн үйлдвэрлэсэн нь өнгөрсөн оны мөн үеийнхээс 28.3 хувиар буюу 672.9 сая төгрөгөөр өссөн байна. Үүний дотор боловсруулах үйлдвэрлэл 2.3 дахин, дулаан, усан хангамж түгээлт 13.7 хувиар өсч, нүүрс олборлолт 16.9 хувиар буурсан байна..

Зураг 19.1 Аж үйлдвэрийн нийт бүтээгдэхүүний үйлдвэрлэл, зэрэгцүүлэх үнээр, сая төгрөгөөр, эхний 6 сараар

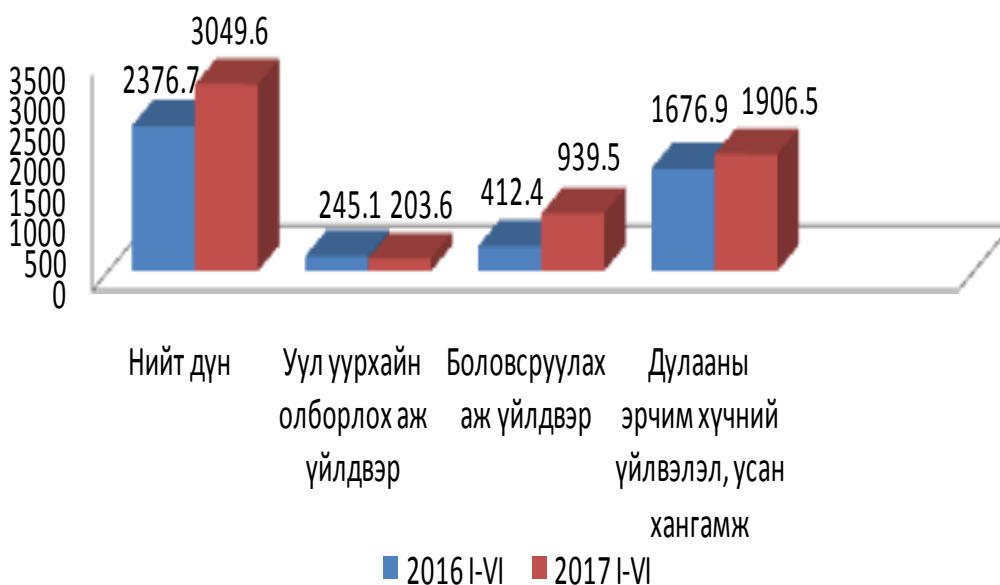

Нийт үйлдвэрлэлтийн 61.1 хувийг дулаан түгээлт усан хангамж, 29.7 хувийг боловсруулах салбарын үйлдвэрлэл, 9.2 хувийг уул уурхай олборлолт эзэлж байна.

Зураг 19.3 Аж үйлдвэрийн салбарын бүтэц

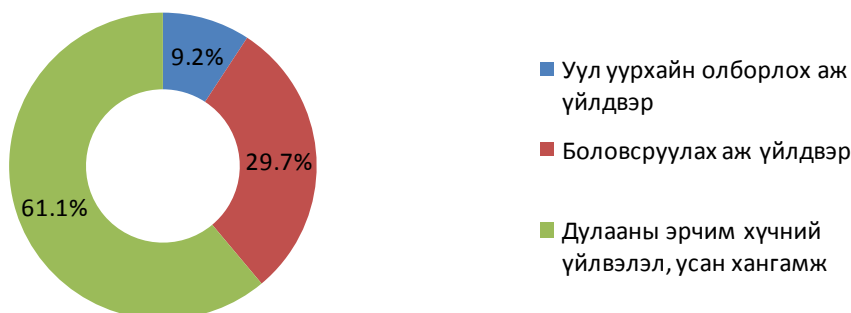

Аж үйлдвэрийн салбарын ажиллагсдын тоо 720 байгаа нь өнгөрсөн оны мөн үеэс 16.7 хувиар, 1 ажиллагчийн хөдөлмөрийн бүтээмж 0.1 пунктээр буурсан байна.

Өнгөрсөн оны мөн үеэс зэрэгцүүлэх үнээр тооцсоноормод модон бүтээгдэхүүний үйлдвэрлэл 9.8 дахин, хувцас үйлдвэрлэл 5.9 дахин, усан хангамж 2.7 дахин, мах махан бүтээгдэхүүний үйлдвэрлэл 3.0 дахин, архи ундааны үйлдвэрлэл 4.2 дахин, өлөн боловсруулалт 2.3 дахин, хүнсний бусад бүтээгдэхүүн 2.4 дахин, арьс шир гутлын үйлдвэрлэл 38.3 хувиар, гурил гурилан бүтээгдэхүүн 30.9 хувиар, дулаан түгээлт 7.7 хувиар өсч, уул уурхайн олборлолт 16.9 хувиар буурсан байна.

Оны эхний 6 сардаж ахуйн нэгжүүд 44 нэрийн бүтээгдэхүүн үйлдвэрлэсэн байна. Аж үйлдвэрийн бүтээгдэхүүний гол нэр төрлийг өнгөрсөн оны мөн үетэй харьцуулахад 21 нэрийн бүтээгдэхүүний үйлдвэрлэлтэнд өсөлт гарч, 6 нэрийн бүтээгдэхүүний үйлдвэрлэл буурсан байна. / нүүрс /-16.9 мян тн/, түгээсэн цэвэр ус -150.7 мян л, дулаан түгээлт -4.7 мян гкал, чацарганы тос -16.7 кг, эсгий үйлдвэрлэл -319.9 метр, блок -3.9 мян ш/

Зураг 19.4 Аймгийн бренд бүтээгдэхүүний үйлдвэрлэл /биет хэмжээгээр, оны эхний 6 сараар

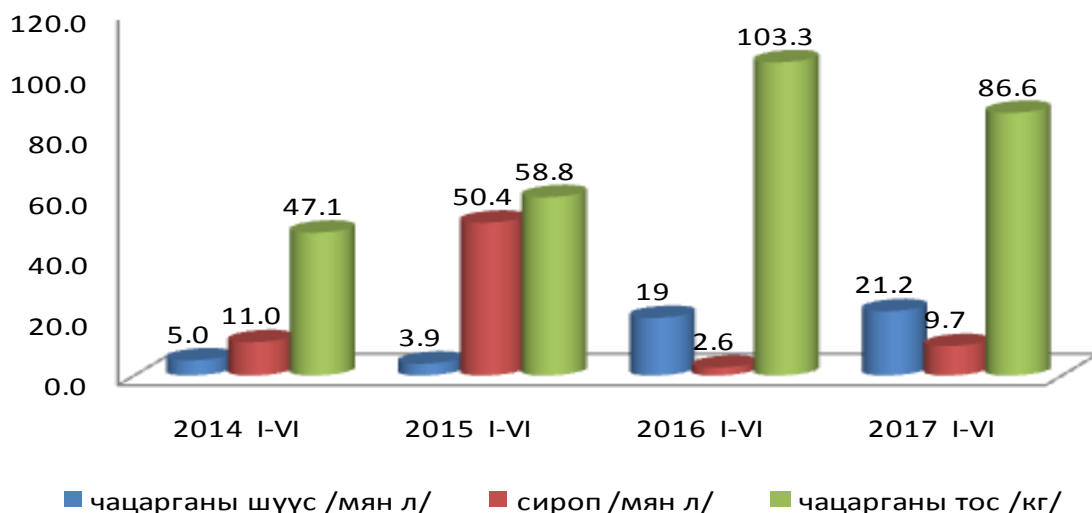

Чацарганы сиропны үйлдвэрлэл 3.7 дахин, чацарганы шүүсний үйлдвэрлэл 11.6 хувиар өсч чацарганы тосны үйлдвэрлэл 16.2 хувиар буурсан байна.

Хэрчсэн гурил 15.0 дахин, хөх шир үйлдвэрлэл 8.0 дахин, шевро үйлдвэрлэл 7.5 дахин, архины үйлдвэрлэл 5.9 дахин, дээл тэрлэг 5.6 дахин, авдар үйлдвэрлэл 3.8 дахин, хиамагны үйлдвэрлэл 3.2, өлөн гэдэс үйлдвэрлэл 2.3 дахин, пальто үйлдвэрлэл 2.0 дахин, жимсний чанамал 2.0 дахин, бялуу үйлдвэрлэл 86.5, цэвэр ус үйлдвэрлэл 60.1 хувиар, бууз банш үйлдвэрлэл 53.8 хувиар, зайрмаг үйлдвэрлэл 42.5 хувиар, булигар 25.0 хувиар, нарийн боов 20.8 хувиар, гэрийн оосор бүс 12.5 хувиар, гутал үйлдвэрлэл 4.0 хувиар, талх 5.7 хувиар тус тус өссөн байна.

АРГАЧЛАЛЫН ТАЙЛБАР

АЖ ҮЙЛДВЭР

Аж ахуйн нэгжүүдийг эдийн засгийн үйл ажиллагаагаар нь ангилахдаа НҮБ-ын эдийн засгийн үйл ажиллагааны Олон улсын стандарт ангиллыг мөрдөж байна.

Эдийн засгийн үйл ажиллагааны ангилал: НҮБ- аас гишүүн орнууддаа мөрдөхийг зөвлөмж болгосон эдийн засгийн бүх төрлийн үйл ажиллагааны олон улсын стандарт ангилалд нийцүүлэн боловсруулсан үндэсний ангилал юм

Аж үйлдвэрийн нийт бүтээгдхүүний өсөлтийг гол нэр төрлийн бүтээгдхүүнийг 2010 оны зэрэгцүүлэх үнээр үнэлж тодорхойлсон болно.

Гол нэр төрлийн бүтээгдхүүний үйлдвэрлэл нь тухайн бүтээгдхүүний үйлдвэрлэлийн биет хэмжээг харуулна.

Аж үйлдвэрийн салбарын борлуулсан бүтээгдэхүүн: Аж ахуйн нэгжүүдийн тайлант хугацаанд худалдсан буюу гадагш гүйцэтгэсэн ажил, үйлчилгээний хэмжээ юм.

Аж үйлдвэрийн салбарын нийт үйлдвэрлэл: Аж ахуйн нэгжүүдийн тайлант хугацаанд зах зээлд болон өөрийн эцсийн хэрэглээнд зориулж үйлдвэрлэсэн бүтээгдэхүүнээс бүрдэнэ.



XX. Тээвэр холбоо

2017 оны 2 - р улирлын байдлаар зорчигч тээврийн үйл ажиллагаа эрхэлж буй аж ахуйн нэгж байгууллага, иргэд 35.7 мянган зорчигч тээвэрлэж 27117.1 мян.хүн.км-ийн зорчигч эргэлт хийснийг өнгөрсөн оны мөн үетэй харьцуулахад зорчигчдын тоо 18.1 хувиар буурч зорчигч эргэлт нь 4.6 хувиар өссөн байна.

Ачаа тээврийн үйл ажиллагаа эрхэлдэг аж ахуйн нэгж, иргэд 10.2 мян.тн ачаа тээвэрлэж 3395.6 мян.тн.км-ийн ачаа эргэлт хийснийг өнгөрсөн оны мөн үетэй харьцуулахад тээсэн ачаа нь 43.3 хувиар, ачаа эргэлт нь 47.3 хувиар тус тус буурсан байна.

Зураг 20.1 Авто тээврээр зорчигчдын тоо болон тээсэн ачааны хэмжээ

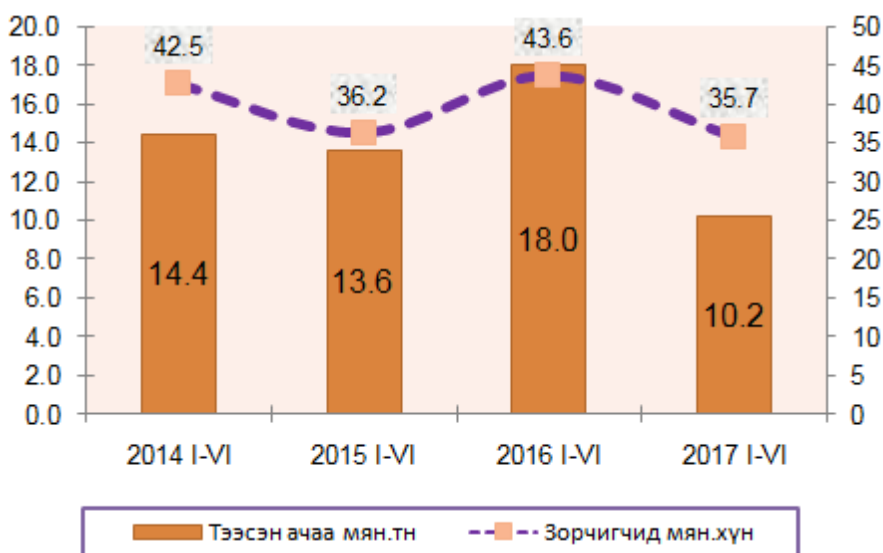

Холбооны үйл ажиллагаа эрхэлж, мэдээнд хамрагддаг аж ахуйн нэгж газрууд 274.3 сая төгрөгийн орлоготой ажилласны 31.3 хувь нь хүн амаас орсон ба өнгөрсөн оны мөн үеэс нийт орлого нь 6.4 хувиар буюу 16.6 сая төгрөгөөр өссөн байна.

Зураг 20.2 Увс аймгийн холбооны салбарын орлого, сая.төг

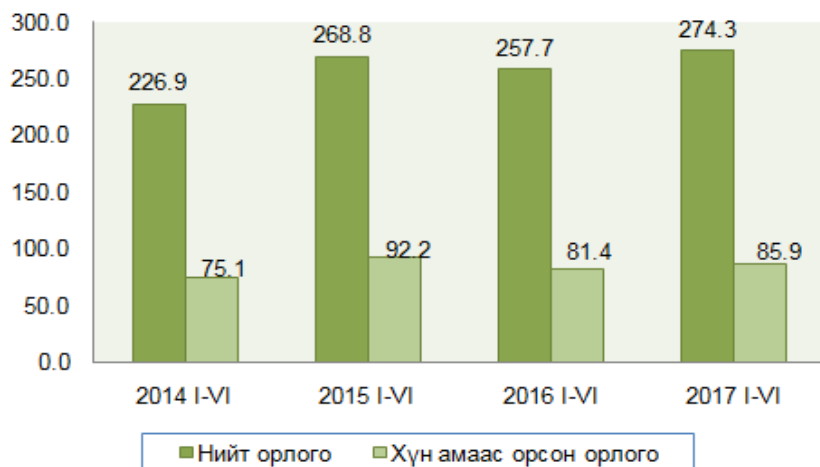

Холбооны газраар үйлчлүүлсэн цахилгаан мэдээ байхгүй, бичиг, захидал, боодол хүргүүлэх үйлчилгээ 4.4хувиар өссөн байна.

Кабелийн телевиз хэрэглэгчид 4111 болж өнгөрсөн оны мөн үеэс 3.2 хувиар өссөн байна.

Аймгийн бүх сумдад үүрэн телефоны операторууд үйл ажиллагаа явуулж байгаа ба тэдний хэрэглэгчдийн тоо өнгөрсөн оны мөн үеэс 15.9 хувиар буурсан байна.

Зураг 20.3 Үүрэн телефон хэрэглэгчдийн тоо

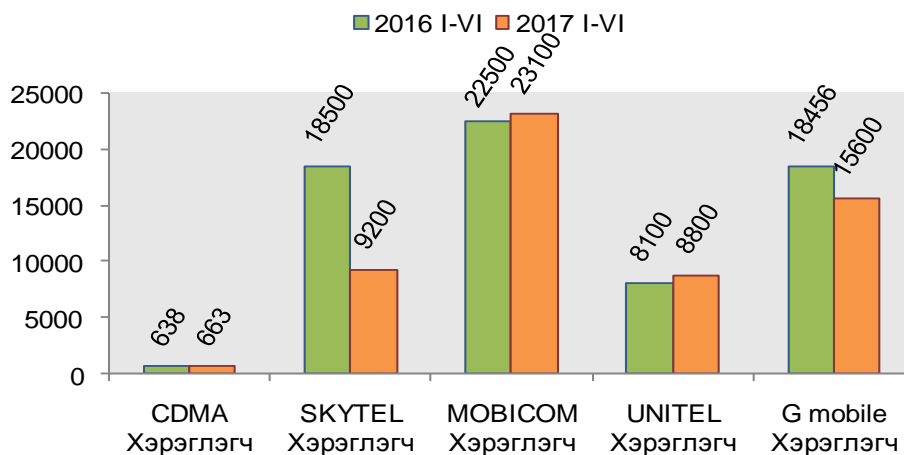

УВС АЙМГИЙН ЗАСАГ ДАРГЫН ДЭРГЭДЭХ
СТАТИСТИКИЙН ХЭЛТСИЙН ДАРГА П.ТУНГАЛАГ



АЙМГИЙН НИЙГЭМ, ЭДИЙН ЗАСГИЙН ҮНДСЭН ҮЗҮҮЛЭЛТҮҮД

2017 оны эхний 6 сард

ҮЗҮҮЛЭЛТҮҮД	хэмжих нэгж	2013 I-VI	2014 I-VI	2015 I-VI	2016 I-VI	2017 I-VI
Төрсөн хүүхдийн тоо	амьд төрөлт	1007	1056	1046	1020	1000
Нас баралт	тоо	208	214	224	247	209
1000 хүн амд ногдох нас баралт	тоо	2.8	2.9	3.0	3.1	2.6
0- 5 насны хүүхдийн эндэгдэл	тоо	25	26	24	34	18
0-1 насны хүүхдийн эндэгдэл	тоо	20	23	20	32	15
Халдварт өвчний гаралт	тоо	288	279	260	511	332
10000 хүнд ноогдох халдварт өвчин	тоо	38.9	37	34.3	63.6	40.8
Бүртгэгдсэн гэмт хэргийн тоо	тоо	148	158	185	145	165
Бүртгэлтэй ажилгүйчүүдийн тоо,сарын эцэст	хүн	1069	907	1340	920	1039
Аймгийн төсвийн орлого,оны үнээр	сая.төг	4671.3	4470.9	4587.2	4913.6	5152.4
Төсвийн зарлага,оны үнээр	сая.төг	24368.2	32375.3	27882.0	30806.5	35316.7
Төсвийн өглөг	сая.төг	1104.5	199.2	256.1	1055.9	528.5
Хэрэглээний үнийн индексийн өөрчлөлт, оны эхнээс	хувь	103.1	109	102.3	99.3	102.8
Банкны зээлийн үлдэгдэл	сая.төг	102542.6	152535.6	161948.3	158625.9	163578.8
Үүнээс: хугацаа хэтэрсэн	сая.төг	215	995.7	3195.4	5305.3	7111.9
Аж үйлдвэрийн бүтээгдэхүүн үйлдвэрлэл оны үнээр	сая.төг	2745.3	3039.8	3657.6	3944.4	4596.7
Аж үйлдвэрийн бүтээгдэхүүн үйлдвэрлэл 2010 оны зэрэгцүүлэх үнээр	сая.төг	2045.3	2389.1	2356.7	2376.7	3049.6
Уул уурхай олборлох үйлдвэр	сая.төг	162.9	302.6	166.0	245.1	203.6
Боловсруулах аж үйлдвэр	сая.төг	854.1	903.0	953.5	454.7	939.5
дулаан түгээлт, усан хангамж	сая.төг	1028.3	1183.5	1237.1	1676.9	1906.5
Хорогдсон том мал	мян.тол	22.6	8.8	8.8	175.6	19.1
Төллөсөн эх	мян.тол	782.8	797.5	965	828.5	1077.7
Бойжиж буй төл	мян.тол	767.3	814.8	947.4	734.7	1061.5
Тариалсан талбай бүгд	га	11251.2	8975	8074.3	7675.7	11622.7
үүнээс: үр тариа	га	10332.5	8049.1	5972	5187.3	9235.2
төмс	га	235.8	132.1	215.5	246.1	268.8
хүнсний ногоо	га	229.9	174.4	222.4	269	268.8

Нийгэм эдийн засгийн байдлын танилцуулга

Сумдын эдийн засаг нийгмийн хөгжлийн үндсэн үзүүлэлтүүд, 2017 оны эхний 6 сар

(сумдаар)

хэмжих нэгж	Татварын орлого	Төсвийн орлогын ТБ	АУ-ийн бүт.үйлд, оны үнээр	үүнээс хувийн салбарынх	том малын хорогдол,	оны эхний малд эзлэх хувь	төллөсөн эх мал	төлөлтийн хувь	бойжиж байгаа төл	тариалсан талбай
	сая.төг	хувь	сая.төг	сая.төг	тол	хувь	мян.тол	хувь	мян.тол	га
ДҮН	5152.4	115.0	4596.7	4445.9	19083	0.7	1077.7	98.4	1061.5	11622.7
Баруунтуруун	161.8	99.4	88.9	88.9	1433	2.3	20.8	96.7	20.4	7952.1
Бөхмөрөн	120.8	86.0	0.4	0.4	450	0.4	47.7	97.6	46.6	5.1
Давст	57.4	122.5	65.4	65.4	646	0.9	30.1	99.7	30.0	4.5
Завхан	59.3	70.5	2.1	2.1	224	0.2	36.8	99.3	36.6	0
Зүүнговь	78.3	99.7	7.0	7.0	444	0.4	44.7	99.4	44.4	2.5
Зүүнхангай	65.5	116.2	82.5	82.5	1419	1.0	53.7	95.5	51.4	0
Малчин	85.1	147.6	3.9	3.9	1204	0.8	53.6	98.9	53.0	4
Наранбулаг	95.2	146.8	2.6	2.6	690	0.3	85.4	99.7	85.1	186
Өлгий	67.8	124.0	17.2	17.2	142	0.1	51.4	98.3	50.8	3
Өмнөговь	108.5	136.2	5.1	5.1	858	0.4	72.6	95.7	69.6	25.5
Өндөрхангай	75.1	101.2	84.1	84.1	1317	0.8	78.9	98.5	78.0	88.2
Сагил	177.9	328.7	0.0	0.0	811	0.5	58.2	99.5	57.9	233.5
Тариалан	97.8	126.6	489.6	489.6	1015	0.7	55.6	95.8	53.2	2461.1
Түргэн	56.6	105.6	4.6	4.6	1649	1.3	50.5	99.6	50.3	331.3
Тэс	123.5	118.0	116.9	116.9	1534	0.6	101.7	98.3	100.0	4
Ховд	71.5	124.5	2.1	2.1	300	0.2	45.2	99.4	44.9	1
Хяргас	98.2	148.7	17.8	17.8	2737	1.5	65.8	99.3	65.3	25.4
Цагаанхайрхан	65.7	121.9	2.3	2.3	1180	0.8	52.6	98.2	51.7	1.5
Улаангом	3486.4	112.0	3604.2	3453.4	1030	0.6	72.4	99.8	72.3	294
2016 I-VI	4913.6	113.1	3944.4	3861.8	175623	6.4	828.5	88.7	734.7	7675.7

Сумдын эдийн засаг нийгмийн хөгжлийн үндсэн үзүүлэлтүүд, / үргэлжлэл /

(сумдаар)

хэмжих нэгж	НДС-ийн		Гарсан гэмт хэрэг		Бүртгэлтэй ажилгүй иргэн	Үүнээс эмэгтэй	Халдварт өвчний гаралт	10000 хүн амд
	орлого, сая.төг	ТБ %	бүгд	10.0 мян.хүнд ноогдох				
хэмжих нэгж	сая.төг	хувь	тоо	тоо	хүн	хүн	тоо	тоо
ДҮН	8031.5	103.2	165	33.6	1039	516	332	40.8
Баруунтуруун	300.4	112.5	4	23	17	8	8	29.9
Бөхмөрөн	146.8	104.2	1	8	31	18	3	13.6
Давст	135.1	123.6	3	31	27	14	4	24.7
Завхан	133.5	123.0	3	27	9	1	2	10.9
Зүүнговь	164.6	108.1	5	31	33	13	1	3.7
Зүүнхангай	156.5	110.8	7	49	7	1	2	8.8
Малчин	176.9	128.2	3	20	39	14	72	286.3
Наранбулаг	203.4	119.1	12	51	38	18	8	19.0
Өлгий	175.4	120.9	2	14	24	12	2	8.5
Өмнөговь	262.1	120.9	10	39	18	9	1	2.2
Өндөрхангай	200.7	111.8	8	40	8	1	4	12.5
Сагил	140.3	113.9	2	15	22	16	9	37.8
Тариалан	240.5	113.5	4	19	46	26	9	22.8
Түргэн	128.0	111.2	7	54	19	8	11	51.9
Тэс	283.8	114.5	15	49	36	9	7	13.5
Ховд	167.5	121.0	1	7	35	17	1	4.2
Хяргас	187.9	118.7	1	7	16	8	13	51.7
Цагаанхайрхан	151.8	118.3	4	33	4	2	4	20.0
Улаангом	4676.3	95.6	73	38	610	321	171	55.7
бусад								
2016 I-VI	7777.5	108.3	145	31.0	920	507	511	63.6

Сумдын эдийн засаг нийгмийн хөгжлийн үндсэн үзүүлэлтүүд, үргэлжлэл

(сумдаар)

сум	Нялхсын эндэгдэл	Амьд төрсөн 1000 хүүхдэд	5 хүртэлх насны хүүхдийн эндэгдэл	1000 амьд төрөлтөд	Осол гэмтлийн өвчлөл, хүн	хүн амын нас баралт
хэмжих нэгж	хүн	хүн	хүн	хүн	хүн	хүн
ДҮН	15	15	18	18.0	540	209
Баруунтуруун					34	9
Бөхмөрөн					12	10
Давст					9	3
Завхан					8	8
Зүүнговь					23	7
Зүүнхангай			1	111.1	10	3
Малчин	3	750.0	4	1000	12	16
Наранбулаг	1	200.0	1	200	4	15
Өлгий			1	500	24	7
Өмнөговь					20	11
Өндөрхангай					20	9
Сагил					2	1
Тариалан					13	6
Түргэн					11	2
Тэс					14	15
Ховд					2	4
Хяргас					14	6
Цагаанхайрхан					10	6
Улаангом	11	11.5	11	11.5	298	71
2016 I-VI	32	31.4	34	33.3	385	247

Бүлэг 4. Хөдөлмөр

БҮРТГЭЛТЭЙ АЖИЛГҮЙЧҮҮДИЙН ТОО, 2017 оны 6 сарын байдлаар

		Бүгд	Үүнээс эмэгтэй
Өмнөх сарын эцэст байсан ажилгүйчүүд		1067	552
Тайлант сарын эцэст байгаа ажилгүйчүүд		1039	516
Хөгжлийн бэрхшээлтэй ажилгүйчүүд		12	5
Насны бүлгээр:	15-24	312	163
	25-34	361	198
	35-44	179	97
	45-54	156	55
	55-59	29	3
	60+	2	0
Оны эхэнд байсан ажилгүйчүүд		981	533
2017 онд шинээр бүртгүүлсэн ажилгүйчүүд		1440	733
Шинээр тухайн сард бүртгүүлсэн ажилгүйчүүд		303	158
2017 онд бүртгэлтэй ажилгүйчүүдээс ажилд орсон		364	181
Бүртгэлтэй ажилгүйчүүдээс тухайн сард ажилд		108	62
2017 онд ажил идэвхтэй хайхгүй байгаа шалтгаанаар		1523	820
Ажил идэвхтэй хайхгүй байгаа шалтгаанаар		331	194

АЖИЛГҮЙЧҮҮДИЙН ТОО, боловсролоор

	2016	2017	$\frac{2017 \text{ I} - \text{VI}}{2016 \text{ I} - \text{VI}}$
	I-VI	I-VI	хувь
Ажилгүйчүүд бүгд	920	1039	112.9
- дээд	239	275	115.1
- тусгай дунд	21	26	123.8
- мэргэжлийн анхан шатны	89	86	96.6
- бүрэн дунд	372	411	110.5
- бүрэн бус дунд	71	60	84.5
- бага	43	25	58.1
- боловсролгүй	85	156	183.5
Насанд хүрсэн 10.0 мян хүнд ноогдох	190	214	112.9

Эх үүсвэр: Хөдөлмөр халамжийн үйлчилгээний газар

АЖЛЫН ШИНЭ БАЙРАНД АЖИЛД ОРСОН ХҮНИЙ ТОО, салбараар, хүйсээр, 2017 оны
6 сарын байдлаар

Д/д	Эдийн засгийн үйл ажиллагааны салбар	2016		2017		$\frac{2017 \text{ I} - \text{VI}}{2016 \text{ I} - \text{VI}}$
		I-VI сар		I-VI сар		Хувь
		Бүгд	Үүнээс эмэгтэй	Бүгд	Үүнээс эмэгтэй	
	Бүгд	603	80	219	118	36.3
1	ХАА, ойн аж ахуй, загас барилт, ан агнуур,	211	8	19	11	9.0
2	Уул уурхай олборлолт	6	-	-	-	-
3	Боловсруулах үйлдвэрлэл	175	8	20	10	11.4
4	Цахилгаан, хий, уур, агааржуулалт	-	-	-	-	-
5	Усны хангамж, бохир ус зайлуулах систем, хог хаягдлын менежмент болон цэвэрлэх үйл ажиллагаа	2	-	2	1	100.0
6	Барилга	56	8	6	1	10.7
7	Бөөний болон жижиглэн худалдаа, машин, мотоциклийн засвар үйлчилгээ	42	13	44	26	104.8
8	Тээвэр ба агуулахын үйл ажиллагаа	16	3	2	-	12.5
9	Зочид буудал, байр, сууц болон нийтийн хоолны үйлчилгээ	17	4	21	18	123.5
10	Мэдээлэл, холбоо	1	-	3	2	300.0
11	Санхүүгийн болон даатгалын үйл ажиллагаа	2	2	3	2	150.0
12	Үл хөдлөх хөрөнгийн үйл ажиллагаа	-	-	-	-	-
13	Мэргэжлийн шинжлэх ухаан болон техникийн үйл ажиллагаа	1	-	-	-	-
14	Удирдлагын болон дэмжлэг үзүүлэх үйл ажиллагаа	20	-	11	1	55.0
15	Төрийн удирдлага ба батлан хамгаалах үйл ажиллагаа, албан журмын нийгмийн хамгаалал	1	1	38	16	3800.0
16	Боловсрол	30	28	31	26	103.3
17	Хүний эрүүл мэнд ба нийгмийн халамжийн үйл ажиллагаа	8	3	-	-	-
18	Урлаг, үзвэр, тоглоом наадам	-	-	-	-	-
19	Үйлчилгээний бусад үйл ажиллагаа	15	2	19	4	126.7
20	Хүн хөлслөн ажиллуулдаг өрхийн үйл ажиллагаа, өрхийн өөрийн хэрэглээнд зориулан үйлдвэрлэсэн нэр төрлөөр нь салгаж тодорхойлох боломжгүй бүтээгдэхүүн, үйлчилгээ	-	-	-	-	-

АЖЛЫН ШИНЭ БАЙРАНД АЖИЛД ОРСОН ХҮНИЙ ТОО, ажил, мэргэжил, хүйсээр, 2017 оны 6 дугаар сар

Д/д	Ажил, мэргэжлийн ангиллаар	2016		2017		$\frac{2017 I - VI}{2016 I - VI}$
		I-VI сар		I-VI сар		
		Бүгд	Үүнээс эмэгтэй	Бүгд	Үүнээс эмэгтэй	
	Бүгд	603	80	219	118	36.3
1	Менежер	-	-	7	3	-
2	Мэргэжилтэн	29	9	69	52	237.9
3	Техникч болон туслах /дэд мэргэжилтэн	3	-	19	12	633.3
4	Контор (office), үйлчилгээний ажилтан	47	24	3	3	6.4
5	Худалдаа, үйлчилгээний ажилтан	183	6	19	16	10.4
6	ХАА, ой, загас агнуурын ажилтан	203	9	20	11	9.9
7	Үйлдвэрлэл, барилга, гар урлал, холбогдох ажил үйлчилгээний	50	-	34	17	68.0
8	Суурин төхөөрөмж, машин механизмын операторч, угсрагч	25	3	8	-	32.0
9	Энгийн ажил мэргэжил	5	2	39	4	780.0
10	Зэвсэгт хүчний ажил, мэргэжил	58	27	1	-	1.7

Эх үүсвэр: Хөдөлмөр, халамжийн үйлчилгээний газар

АЖЛЫН ШИНЭ БАЙРАНД АЖИЛД ОРСОН ХҮНИЙ ТОО, насны бүлэг, байгууллагын өмчийн хэлбэрээр, хүйсээр, 2017 оны 6 сарын байдлаар

		2016		2017		$\frac{2017 I - VI}{2016 I - VI}$	
		I-VI сар		I-VI сар			
		Бүгд	Үүнээс эмэгтэй	Бүгд	Үүнээс эмэгтэй		Хувь
	Бүгд	603	80	219	118	36.3	
Насны бүлгээр	15-24	99	13	53	24	53.5	
	25-34	210	23	90	51	42.9	
	35-44	135	23	42	29	31.1	
	45-54	125	15	28	11	22.4	
	55-59	26	4	5	2	19.2	
	60+	8	2	1	1	12.5	
Байгууллагын өмчийн хэлбэрээр	Төрийн	Өмчийн	10	7	64	36	640.0
		Өмчийн оролцоотой	-	-	-	-	-
		Төрийн хамтарсан	-	-	-	-	-
	Орон нутгийн	Өмчийн	-	-	1	1	-
		Өмчийн оролцоотой	-	-	-	-	-
		Орон нутгийн хамтарс	-	-	-	-	-
Хувийн	Монгол Улсын иргэни	591	73	154	81	26.1	
	Хувийн хамтарсан	2	-	-	-	-	
	Хувийн гадаад улсын	-	-	-	-	-	

Эх үүсвэр: Хөдөлмөр, халамжийн үйлчилгээний газар

Ажлын шинэ байранд орсон иргэд				
Сумын нэрс	2016		2017	
	I-VI сар		I-VI сар	
	Бүгд	эмэгтэй	Бүгд	эмэгтэй
Баруунтуруун	7	2		
Бөхмөрөн	8	2	4	1
Давст	8	2		
Завхан	16	-	9	8
Зүүнговь	11	2	16	9
Зүүнхангай	23	-	4	1
Малчин	10	-	12	8
Наранбулаг	19	5		
Өлгий	8	2	3	2
Өмнөговь	10	2		
Өндөрхангай	9	2	18	14
Сагил	11	2	14	9
Тариалан	10	-	10	7
Түргэн	6	2	9	7
Тэс	19	3	5	4
Ховд	17	3		
Хяргас	5	2		
Цагаанхайрхан	6	-		
Улаангом	400	49	115	48
Дүн	603	80	219	118

Эх үүсвэр: Хөдөлмөр, халамжийн үйлчилгээний газар

АЖЛЫН БАЙРНЫ МЭДЭЭ, ажил мэргэжлийн ангилалаар, давхардсан тоогоор 2017 оны 6 сар

/ажлын байрны захиалга/

Д/д	Ажил, мэргэжлийн ангиллаар	2016 I-VI сар		2017 I-VI сар		$\frac{2017 I - VI}{2016 I - VI}$
		Бүгд	Дүнд эзлэх хувь	Бүгд	Дүнд эзлэх хувь	Хувь
	Бүгд	563	100.0	531	100.0	94.3
1	Менежер	8	1.4	1	0.2	12.5
2	Мэргэжилтэн	106	18.8	301	56.7	284.0
3	Техникч болон туслах /дэд мэргэжилтэн	25	4.4	52	9.8	208.0
4	Контор (office), үйлчилгээний ажилтан	2	0.4	1	0.2	50.0
5	Худалдаа, үйлчилгээний ажилтан	134	23.8	18	3.4	13.4
6	ХАА, ой, загас агнуурын ажилтан	46	8.2	27	5.1	58.7
7	Үйлдвэрлэл, барилга, гар урлал, холбогдох ажил үйлчилгээний	98	17.4	56	10.5	57.1
8	Суурин төхөөрөмж, машин механизмын операторч, угсрагч	72	12.8	8	1.5	11.1
9	Энгийн ажил мэргэжил	70	12.4	59	11.1	84.3
10	Зэвсэгт хүчний ажил, мэргэжил	2	0.4	8	1.5	-

Эх үүсвэр: Хөдөлмөр, халамжийн үйлчилгээний газар

АЖЛЫН БАЙРНЫ МЭДЭЭ, салбараар, давхардсан тоогоор

/захиалга/

Д/д	Эдийн засгийн үйл ажиллагааны салбар	2016 I-VI сар		2017 I-VI сар		$\frac{2017 I - VI}{2016 I - VI}$
		Бүгд	Дүнд эзлэх хувь	Бүгд	Дүнд эзлэх хувь	Хувь
	Бүгд	563	100.0	531	100.0	94.3
1	ХАА, ойн аж ахуй, загас барилт, ан агнуур,	38	6.7	0	0.0	0.0
2	Уул уурхай олборлолт	9	1.6	0	0.0	0.0
3	Боловсруулах үйлдвэрлэл	71	12.6	10	1.9	14.1
4	Цахилгаан, хий, уур, агааржуулалт	1	0.2	0	0.0	-
5	Усны хангамж, бохир ус зайлуулах систем, хог хаягдлын менежмент болон цэвэрлэх үйл ажиллагаа	3	0.5	0	0.0	-
6	Барилга	37	6.6	15	2.8	40.5
7	Бөөний болон жижиглэн худалдаа, машин, мотоциклийн засвар үйлчилгээ	29	5.2	0	0.0	0.0
8	Тээвэр ба агуулахын үйл ажиллагаа	10	1.8	0	0.0	0.0
9	Зочид буудал, байр, сууц болон нийтийн хоолны үйлчилгээ	13	2.3	0	0.0	0.0
10	Мэдээлэл, холбоо	6	1.1	0	0.0	-
11	Санхүүгийн болон даатгалын үйл ажиллагаа	5	0.9	3	0.6	60.0
12	Үл хөдлөх хөрөнгийн үйл ажиллагаа	-	-	0	-	-
13	Мэргэжлийн шинжлэх ухаан болон техникийн үйл ажиллагаа	-	-	0	-	-
14	Удирдлагын болон дэмжлэг үзүүлэх үйл ажиллагаа	26	4.6	175	33.0	673.1
15	Төрийн удирдлага ба батлан хамгаалах үйл ажиллагаа, албан журмын нийгмийн хамгаалал	24	4.3	48	9.0	200.0
16	Боловсрол	33	5.9	32	6.0	97.0
17	Хүний эрүүл мэнд ба нийгмийн халамжийн үйл ажиллагаа	21	3.7	6	1.1	28.6
18	Урлаг, үзвэр, тоглоом наадам	5	0.9	2	0.4	40.0
19	Үйлчилгээний бусад үйл ажиллагаа	231	41.0	240	45.2	103.9
20	Хүн хөлслөн ажиллуулдаг өрхийн үйл ажиллагаа, өрхийн өөрийн хэрэглээнд зориулан үйлдвэрлэсэн нэр төрлөөр нь салгаж тодорхойлох боломжгүй бүтээгдэхүүн, үйлчилгээ	1	0.2	0	0.0	-
21	Олон улсын байгууллага, суурин төлөөлөгчийн үйл ажиллагаа	-	-	0	0.0	-

Эх үүсвэр: Хөдөлмөр, халамжийн үйлчилгээний газар

АЖЛЫН БАЙРНЫ МЭДЭЭ, байгууллагын өмчийн болон хариуцлагын хэлбэрээр, 2017 он 6 сар

Хэлбэр		2016 I-VI сар		2017 I-VI сар		$\frac{2017 I - VI}{2016 I - VI}$ Хувь	
		Бүгд	Дүнд эзлэх хувь	Бүгд	Дүнд эзлэх хувь		
Байгууллагын өмчийн хэлбэрээр	Төрийн	Бүгд	563	100.0	531	100.0	94.3
		Өмчийн	80	14.2	351	66.1	438.8
		Өмчийн оролцоотой	1	0.2	-	-	-
		Төрийн хамтарсан	-	-	-	-	-
	Орон нутгийн	Өмчийн	-	-	1	0.2	-
		Өмчийн оролцоотой	-	-	-	-	-
		Орон нутгийн хамтарсан	-	-	-	-	-
	Хувийн	Монгол Улсын иргэний	480	85.3	179	33.7	37.3
		Хувийн хамтарсан	2	0.4	-	-	-
		Хувийн гадаад улсын	-	-	-	-	-
Байгууллагын хариуцлагын хэлбэрээр	Хувьцаат компани	3	0.5	-	-	-	
	Хязгаарлагдмал хариуцлагатай компани	158	28.1	84	15.8	53.2	
	Бүх гишүүд нь бүрэн хариуцлагатай нөхөрлөл	2	0.4	-	-	-	
	Зарим гишүүд нь бүрэн хариуцлагатай нөхөрлөл	1	1.3	-	-	-	
	Хоршоо	19	3.4	-	-	-	
	Төрийн өмчит аж ахуйн тооцоотой үйлдвэрийн газар	-	-	-	-	-	
	Орон нутгийн өмчит аж ахуйн тооцоотой үйлдвэрийн газар	-	-	1	0.2	-	
	Төсөвт байгууллага	73	13.0	348	65.5	476.7	
	Төрийн бус байгууллага	-	-	-	-	-	
Бусад	307	54.5	98	18.5	31.9		

Эх үүсвэр: Хөдөлмөр, халамжийн үйлчилгээний газар

Бүлэг 6 . Нийгмийн даатгал, халамж

НИЙГМИЙН ДААТГАЛЫН САНГИЙН ЗАРЦУУЛАЛТ

1	Үзүүлэлт	2016 I-VI	2017 I-VI	$\frac{2017I-VI}{2016I-VI} * 100\%$
	Тэтгэврийн орлогын төлөвлөгөө	4015.2	4256.5	106.0
	Тэтгэврийн Гүйцэтгэл	4621.3	4739.6	102.6
1	даатгалын Төлөвлөгөөний биелэлт	115.1	111.4	-
сан	Олговол зохих тэтгэвэр	16519.5	18187.1	110.1
	Олгосон тэтгэвэр	16104.4	17845.1	110.8
	ЭМД-ын орлогын төлөвлөгөө	2261.9	2593.6	114.7
	Э.М-ийн Гүйцэтгэл	2130.6	2236.1	105.0
2	даатгалын Төлөвлөгөөний биелэлт	94.2	86.2	-
сан	Олговол зохих тэтгэвэр	1899.3	2178.7	114.7
	Олгосон тэтгэвэр	1677.9	1934.6	115.3
	Тэтгэмжийн орлогын төлөвлөгөө	465.2	528.4	113.6
	Тэтгэмжийн Гүйцэтгэл	517.8	529.2	102.2
3	даатгалын Төлөвлөгөөний биелэлт	111.3	100.1	-
сан	Олговол зохих тэтгэвэр	933.0	998.8	107.1
	Олгосон тэтгэвэр	1169.2	895.7	76.6
	ҮОМШӨ-ий орлогын төлөвлөгөө	336.0	289.7	86.2
	ҮОМШӨ Гүйцэтгэл	394.9	413.4	104.7
4	даатгал Төлөвлөгөөний биелэлт	117.5	142.7	-
	Олговол зохих тэтгэвэр	134.8	247.6	183.7
	Олгосон тэтгэвэр	45	32.4	72.0
	Ажилгүй- Ажилгүйдлын орлого төлөвлөгөө	103.6	115.8	111.8
лийн	Гүйцэтгэл	112.9	113.2	100.3
5	даатгалын Төлөвлөгөөний биелэлт	109.0	97.8	-
сан	Олговол зохих тэтгэвэр	109.0	255.3	234.2
	Олгосон тэтгэвэр	133.0	343.2	258.1
6	Шимтгэлийн орлогын дүн	7777.5	8031.5	103.3
7	Шимтгэлийн төлөвлөгөөний биелэлт	108.3	103.2	-
8	НДС-ын зарлагын дүн	19129.5	21051.1	110.0
9	Авлага бүгд	538.6	984.5	182.8
	Үүнээс төсөвт байгууллага	213.7	393.3	184.1

НИЙГМИЙН ХАЛАМЖ ҮЙЛЧИЛГЭЭ, сая.төг

Үзүүлэлт	2016 I-VI		2017 I-VI	
	хүний тоо	тэтгэмж сая.төг	хүний тоо	тэтгэмж сая.төг
Халамжийн сангийн орлого бүгд		4985.0		5656.9
Халамжийн сангийн зарцуулалт бүгд	29816	4786.4	30226	5109.9
үүнээс:				
Улсын төсвөөс олгосон тэтгэмж, тусламж	7899	1110.0	10960	1534.5
Алдарт эхийн одонгийн тусламж	7879	1088.9	8244	1154.2
Алдар цолтой ахмадуудад үзүүлсэн тусламж	20	21.1	18	16.0
Орон нутгийн халамжийн сангийн зарцуулалт	21917	3676.4	21964	3939.7
Үүнээс: Халамжийн тэтгэвэр	1841	1303.2	1730	1340.4
Нөхцөлт мөнгөн тэтгэмж	1906	612.9	1929	666.8
Ахмад настан, ХБИ-дэд олгосон хөнгөлөлт	6646	395.8	4550	460.8
Амжиргааг дэмжих нөхцөлт мөнгөн тусламж	1732	445.6	1370	323.5
Жирэмсэн болон хөхүүл хүүхэдтэй эхчүүдэд үзүүлсэн хөнгөлөлт	2939	471.8	2790	430.2
Насны хишиг	25	30.3	2698	364.3
Хүнс тэжээлийн тусламж	6828	416.8	6812	353.7

Асрамжийн үйл ажиллагаа

АХҮТ-д асруулагч бүгд	20	81.4	15	79.0
Үүнээс: Эмэгтэй	12	57	10	55.3
Хүүхэд	3	13.0	1	11.5

Хүнсний цахим эрхийн бичгийн үйлчилгээ /сая төг/

	хамрагд- сан өрх	хамрагд- сан хүн	санхүүжилт	
			VI сар	I-VI сар
Улаангом	734	4297	43.1	258.5

НИЙГМИЙН ДААТГАЛЫН САНГААС ТЭТГЭВЭР АВАГЧДЫН ТОО, ОЛГОСОН ТЭТГЭВЭР, сая.төг

Сумын нэрс	2016 I-VI		2017 I-VI		$\frac{2017I-VI}{2016I-VI} * 100\%$	
	Тэтгэвэр авагчдын тоо	Олгосон тэтгэвэр сая.төг	Тэтгэвэр авагчдын тоо	Олгосон тэтгэвэр сая.төг	Тэтгэвэр авагчдын өсөлт бууралтын хувь	Олгосон тэтгэвэрийн өсөлт бууралтын хувь
Дүн	10383	16104.4	10678	17845.1	102.8	110.8
Баруунтуруун	437	675.0	430	832.2	98.4	123.3
Бөхмөрөн	291	412.0	308	478.5	105.8	116.1
Давст	210	311.0	216	347.9	102.9	111.9
Завхан	225	336.3	224	362.2	99.6	107.7
Зүүнговь	329	477.2	342	539.9	104.0	113.1
Зүүнхангай	313	460.0	306	486.2	97.8	105.7
Малчин	304	466.8	305	497.3	100.3	106.5
Наранбулаг	481	700.4	485	767.2	100.8	109.5
Өлгий	259	389.1	274	434.7	105.8	111.7
Өмнөговь	470	692.9	465	742.4	98.9	107.1
Өндөрхангай	396	582.4	405	643.2	102.3	110.4
Сагил	239	365.0	253	404.0	105.9	110.7
Тариалан	398	595.7	405	634.1	101.8	106.4
Түргэн	276	403.7	281	452.9	101.8	112.2
Тэс	596	880.6	586	947.7	98.3	107.6
Ховд	282	413.0	283	447.9	100.4	108.4
Хяргас	261	391.5	260	425.6	99.6	108.7
Цагаанхайрхан	275	405.6	287	464.7	104.4	114.6
Улаангом	4341	7146.2	4563	7936.6	105.1	111.1

НИЙГМИЙН ДААТГАЛЫН САНГААС ТЭТГЭМЖ АВАГЧДЫН ТОО, ОЛГОСОН ТЭТГЭМЖ, сая.төг

Сумын нэрс	2016 I-VI		2017 I-VI		$\frac{2017I-VI}{2016I-VI} * 100\%$	
	Тэтгэмж авагчдын тоо	Олгосон тэтгэмж сая.төг	Тэтгэмж авагчдын тоо	Олгосон тэтгэмж сая.төг	Тэтгэмж авагчдын өсөлт бууралтын хувь	Олгосон тэтгэмжийн өсөлт бууралтын хувь
Дүн	1461	1169.2	1599	895.7	109.4	76.6
Баруунтуруун	61	32.1	71	38.6	116.4	120.2
Бөхмөрөн	27	13.3	40	35.9	148.1	269.9
Давст	30	16.9	24	16.5	80.0	97.8
Завхан	23	14.6	37	25.3	160.9	173.4
Зүүнговь	55	24.8	53	23.8	96.4	95.8
Зүүнхангай	31	20.2	40	14.3	129.0	70.6
Малчин	25	12.8	24	16.3	96.0	127.5
Наранбулаг	64	51.4	57	29.9	89.1	58.2
Өлгий	50	21.9	40	25.2	80.0	115.1
Өмнөговь	60	28.0	70	32.9	116.7	117.5
Өндөрхангай	31	29.5	43	31.2	138.7	105.8
Сагил	22	14.2	14	7.6	63.6	53.8
Тариалан	52	31.4	66	40.7	126.9	129.5
Түргэн	32	16.2	30	13.0	93.8	80.0
Тэс	73	59.2	44	38.5	60.3	65.0
Ховд	33	16.2	31	14.0	93.9	86.2
Хяргас	27	24.1	28	19.2	103.7	79.9
Цагаанхайрхан	31	12.4	50	28.2	161.3	227.1
Улаангом	734	730.0	837	444.6	114.0	60.9

Бүлэг 8 Эрүүл мэнд

ТӨРӨЛТ, ЭХ, ХҮҮХДИЙН ЭНДЭГДЛИЙН ТОО

Үзүүлэлтүүд	хэмжих нэгж	2016 I-VI	2017 I-VI	Зөрүү	$\frac{2017I-VI}{2016I-VI} * 100\%$
Төрсөн эхийн тоо	тоо	1014	1001	-13	98.7
үүнээс: гэртээ	тоо	7	5	-2	71.4
Амьд төрсөн хүүхэд	тоо	1020	1000	-20	98.0
Амьгүй төрсөн хүүхэд	тоо	8	9	1	-
5 хүртэлх насны хүүхдийн эндэгдэл	тоо	34	18	-16	52.9
	1000 амьд төрөлтөнд	33.33	18.0	-15	54.0
	тоо	32	15	-17	46.9
үүнээс: нялхсын эндэгдэл	1000 амьд төрөлтөнд	31.37	15.0	-16.4	47.8
	тоо	0	1	1	
Эхийн эндэгдэл	100000 амьд төрөлтөнд	0	100.0	100.0	
Нийт нас баралт	тоо	247	209	-38.0	84.6
	1000 хүнд	3.1	2.6	-0.5	84.7
үүнээс: эмнэлэгт	тоо	43	30	-13.0	69.8
	эзлэх хувь	17.4	14.4	-3.0	82.7
	тоо	10	10	0.0	100.0
Хоног болоогүй нас баралт	эзлэх хувь	23.3	33.3	10.0	143.2
Хорт хавдрын	өвчлөл	73	47	-26.0	64.4
	нас баралт	82	69	-13.0	
Осол гэмтлийн	өвчлөл	385	540	155.0	140.3
	нас баралт	21	19	-2.0	90.5

ХАЛДВАРТ ӨВЧНИЙ ГАРАЛТ, өвчний нэрээр

Үзүүлэлтүүд	хэмжих нэгж	2016 I-VI	2017 I-VI	Зөрүү	$\frac{2017I-VI}{2016I-VI} * 100\%$
Нийт халдварт өвчин	тоо	511	332	-179	65.0
	10000 хүн амд	67.5	40.8	-26.67	60.5
Гепатит	тоо	8	9	1	112.5
	10000 хүн амд	1.1	1.1	0.05	104.7
Мэнэн	тоо	0	0	0	
	10000 хүн амд	0	0	0	
Сүрьеэ	тоо	32	33	1	103.1
	10000 хүн амд	4.2	4.1	-0.17	96.0
Хамуу	тоо	0	0	0	
	10000 хүн амд	0.0	0.0	0	
Хүйтэн	тоо	30	72	42	240.0
	10000 хүн амд	4.0	8.9	4.89	223.5
Тэмбүү	тоо	43	63	20	146.5
	10000 хүн амд	5.7	7.7	2.06	136.3
Бруцеллөз	тоо	0	4	4	
	10000 хүн амд	0.0	0.5	0.49	-
Улаан бурхан	тоо	352	0	-352	
	10000 хүн амд	46.50	0.0	-46.5	
Гахайн хавдар	тоо	0	1	1	
	10000 хүн амд	0.0	0.1	0.12	
Трихоманиаз	тоо	9	39	30	433.3
	10000 хүн амд	1.2	4.8	3.59	399.2
Цусан суулга	тоо	8	10	2	125.0
	10000 хүн амд	1.1	1.2	0.1	109.1
Салхинцэцэг	тоо	12	75	63	
	10000 хүн амд	1.6	9.2	7.6	
Гар хөл амын өвчин	тоо	16	24	8	
	10000 хүн амд	2.1	3.0	0.85	
Боом	тоо	0	0	0	
	10000 хүн амд	0	0	0	
Сальмонеллөз	тоо	0	1	1	
	10000 хүн амд	0	0.1	0.1	
Ёлом	тоо	0	1	1	
	10000 хүн амд	0.0	0.1	0.12	
Бусад	тоо	1	0	-1	
	1000 хүн амд	0.1	0.0	-0.13	

Нийгэм эдийн засгийн байдлын танилцуулга

НЭГ ХҮРТЭЛХ НАСАНДАА ЭНДСЭН ХҮҮХДИЙН ТОО, сумаар

Сумдын нэр	Нас барсан 1 хүртэлх насны хүүхэд				1000 амьд төрөлтөнд ногдох нялхсын эндэгдэл			
	2014 I-VI	2015 I-VI	2016 I-VI	2017 I-VI	2014 I-VI	2015 I-VI	2016 I-VI	2017 I-VI
Дүн	23	20	32	15	21.8	18.9	31.4	15.0
Баруунтуруун	1	0	2		33.3	0.0	83.3	0.0
Бөхмөрөн	0	0	0		0.0	0.0	0.0	0.0
Давст	0	0	0		0.0	0.0	0.0	0.0
Завхан	0	0	1		0.0	0.0	200.0	0.0
Зүүнговь	0	2	0		0.0	400.0	0.0	0.0
Зүүнхангай	0	0	0		0.0	0.0	0.0	0.0
Малчин	0	0	2	3	0.0	0.0	166.7	750.0
Наранбулаг	0	0	2	1	0.0	0.0	200.0	200.0
Өлгий	2	0	0		400.0	0.0	0.0	0.0
Өмнөговь	1	0	1		23.8	0.0	30.3	0.0
Өндөрхангай	0	1	0		0.0	50.0	0.0	0.0
Сагил	0	0	3		0.0	0.0	500.0	0.0
Тариалан	2	2	0		83.3	87.0	0.0	0.0
Түргэн	1	1	0		333.3	333.3	0.0	0.0
Тэс	0	1	0		0.0	34.5	0.0	0.0
Ховд	1	1	0		90.9	100.0	0.0	0.0
Хяргас	0	0	1		0.0	0.0	55.6	0.0
Цагаанхайрхан	1	0	0		500.0	0.0	0.0	0.0
Улаангом	14	12	20	11	16.0	14.3	24.9	11.5

5 ХҮРТЭЛХ НАСАНДАА ЭНДСЭН ХҮҮХДИЙН ТОО, сумаар

Сумдын нэр	Нас барсан 5 хүртэлх насны хүүхэд				1000 амьд төрөлтөнд ногдох эндэгдэл			
	2014 I-VI	2015 I-VI	2016 I-VI	2017 I-VI	2014 I-VI	2015 I-VI	2016 I-VI	2017 I-VI
Дүн	26	24	34	18	24.6	22.7	33.3	18.0
Баруунтуруун	1	1	2		33.3	38.5	83.3	
Бөхмөрөн	0	1	0		0.0	0.0	0.0	
Давст	0	0	0		0.0	0.0	0.0	
Завхан	0	0	1		0.0	0.0	200.0	
Зүүнговь	0	2	0		0.0	400.0	0.0	
Зүүнхангай	0	0	0	1	0.0	0.0	0.0	111.1
Малчин	0	0	2	4	0.0	0.0	166.7	1000.0
Наранбулаг	1	0	2	1	142.9	0.0	200.0	200.0
Өлгий	2	0	0	1	400.0	0.0	0.0	500.0
Өмнөговь	1	0	1		23.8	0.0	30.3	
Өндөрхангай	0	1	0		0.0	50.0	0.0	
Сагил	1	0	3		166.7	0.0	500.0	
Тариалан	2	2	0		83.3	87.0	0.0	
Түргэн	1	1	0		333.3	333.3	0.0	
Тэс	1	2	0		43.5	69.0	0.0	
Ховд	1	1	0		90.9	100.0	0.0	
Хяргас	0	0	1		0.0	0.0	55.6	
Цагаанхайрхан	1	0	0		500.0	0.0	0.0	
Улаангом	14	13	22	11	16.0	15.5	27.4	11.5

ХАЛДВАРТ ӨВЧНӨӨР ӨВЧЛӨГЧДИЙН ТОО, 2017 I-VI, сумдаар

сумдын нэр	Халдварт өвчнөөр өвчлөгчид бүгд	үүнээс					
		Вируст гепатит	Сүрьеэ	Салхинцэцэг	Цусан суулга	Тэмбүү	Трихоман иаз
Дүн	332	9	33	75	10	63	39
Баруунтуруун	8		1			2	1
Бөхмөрөн	3						1
Давст	4	1	2				
Завхан	2		1				1
Зүүнговь	1		1				
Зүүнхангай	2						2
Малчин	72		2	66		1	1
Наранбулаг	8			1		3	4
Өлгий	2		1			1	
Өмнөговь	1		1				
Өндөрхангай	4		1			2	1
Сагил	9	1	1		2	3	1
Тариалан	9		1			4	2
Түргэн	11	1	1			2	
Тэс	7		1			1	4
Ховд	1		1				
Хяргас	13					5	5
Цагаанхайрхан	4				1	3	
Улаангом	171	6	18	8	7	36	16

ЭМЧЛҮҮЛСЭН БОЛОН НАС БАРСАН ХҮНИЙ ТОО, сумаар

Сумд	Эмчлүүлсэн хүний тоо			Нас барсан хүний тоо			Үүнээс: эмнэлэгт нас барсан хүний тоо		
	2016 I-VI	2017 I-VI	$\frac{2017 I - VI}{2016 I - VI} * 100\%$	2016 I-VI	2017 I-VI	$\frac{2017 I - VI}{2016 I - VI} * 100\%$	2016 I-VI	2017 I-VI	$\frac{2017 I - VI}{2016 I - VI} * 100\%$
Дүн	11214	11649	103.9	247	209	84.6	43	30	69.8
Баруунтуруун	376	276	73.4	9	9	100.0	3		
Бөхмөрөн	277	301	108.7	4	10	250.0	2		
Давст	182	229	125.8	4	3	75.0	1	1	100.0
Завхан	273	201	73.6	7	8	114.3	1	1	100.0
Зүүнговь	238	222	93.3	8	7	87.5	1		0.0
Зүүнхангай	291	261	89.7	10	3	30.0	0	1	
Малчин	245	253	103.3	8	16	200.0	3	2	66.7
Наранбулаг	341	287	84.2	11	15	136.4	0	1	
Өлгий	252	199	79.0	8	7	87.5	3	2	66.7
Өмнөговь	359	350	97.5	16	11	68.8	1		0.0
Өндөрхангай	425	340	80.0	9	9	100.0	3	3	100.0
Сагил	216	207	95.8	7	1	14.3	1		0.0
Тариалан	233	212	91.0	13	6	46.2	0		
Түргэн	212	172	81.1	4	2	50.0	1	1	100.0
Тэс	437	430	98.4	16	15	93.8	0	1	
Ховд	287	332	115.7	8	4	50.0	0		
Хяргас	199	249	125.1	6	6	100.0	0	3	
Цагаанхайрхан	277	243	87.7	3	6	200.0	0		
Улаангом	6094	6885	113.0	96	71	74.0	23	14	60.9

Эрүүл мэндийн салбарын мэдээллийн эх үүсвэр: Аймгийн ЭМГ-ын сарын мэдээ

Бүлэг 10. Соёл

Хөгжимт драмын театр

Үзүүлэлтүүд	Хэмжих нэгж	2016 I-VI	2017 I-VI	$\frac{2017I-VI}{2016I-VI} * 100\%$
Тоглолт	тоо	79	94	119.0
Үзэгчид	мян.хүн	21.5	20.7	96.3
Орлого	мян.төг	3552.0	8216.0	231.3

Музей

Үзүүлэлтүүд	Хэмжих нэгж	2016 I-VI	2017 I-VI	$\frac{2017I-VI}{2016I-VI} * 100\%$
Үзэгчид	мян.хүн	0.3	1.2	400.0
Орлого	мян.төг	309.7	1092.0	352.6

Төв номын сан

Үзүүлэлтүүд	Хэмжих нэгж	2016 I-VI	2017 I-VI	$\frac{2017I-VI}{2016I-VI} * 100\%$
Уншигчид	мян.хүн	2.3	3.9	169.6
Уншуулсан ном	мян.ш	22.3	27.2	122.0

Бүлэг 11. Байгаль орчин

ЦАГ УУРЫН ҮЗҮҮЛЭЛТҮҮД, 2017 - VI

Сумын нэр	Агаарын t°				Хөрсний t°				Салхи		Хур тунадас		Ургамал		
	Дундаж	Хамгийн их	Хамгийн бага	30-аас дээш хүйтэрсэн хоногийн	Дундаж	Хамгийн их	Хамгийн бага	40-өөс дээш дулаарсан хоногийн	Хамгийн их хурд	10 м/с -ээс их салхитай хоногийн тоо	хур тунадас, мм	хур тундастай хоногийн тоо	Ургамлын дундаж өндөр /см/	Ургац /ц/га/	Ургамал баллаар
Баруунтуруун	19.8	34.3	5.1	8	27.3	64.1	-0.1	28	16	15	14.7	7	10	1.6	3
Бөхмөрөн	-	-	-	-	-	-	-	-	-	-	-	-	-	-	-
Давст	23.4	33.8	6.0	16	32.9	63.4	5.4	28	10	1	8.6	2	10	1.5	3
Завхан	22.6	34.9	8.0	9	29.8	60.0	7.6	29	23	20	1.8	6	11	0.4	3
Зүүнговь	23.3	36.5	5.0	16	34.0	63.0	4.1	27	15	1	19.6	8	9	1.5	3
Зүүнхангай	18.8	35.0	5.0	7	23.7	45.0	2.2	9	8	-	11.9	3	10	2.4	3
Малчин	18.7	31.9	2.9	6	26.8	60.0	0.0	28	17	8	12.9	6	5	1.0	2
Наранбулаг	24.0	36.4	8.5	19	33.7	66.7	5.8	30	17	12	4.2	5	9	0.4	2
Өлгий	19.6	30.1	3.4	2	30.4	59.7	1.2	27	12	1	6.9	4	12	0.9	3
Өмнөговь	18.5	30.2	3.0	6	25.6	60.0	2.4	27	20	25	6.2	4	12	0.6	3
Өндөрхангай	16.3	28.6	3.3	-	25.6	60.0	-1.3	25	22	21	23.8	9	4	-	3
Сагил	22.2	33.1	7.6	9	32.5	61.0	4.7	27	14	4	7.9	7	20	1.7	3
Тариалан	-	-	-	-	-	-	-	-	-	-	-	-	-	-	-
Түргэн	21.2	30.5	8.0	2	32.3	62.0	4.9	26	17	4	3.7	6	7	1.4	3
Тэс	21.6	36.0	4.7	17	29.5	60.0	3.2	27	14	7	10.2	7	13	0.8	3
Ховд	20.8	31.6	8.6	14	30.6	58.6	7.7	25	9	-	4.0	6	10	0.5	3
Хяргас	20.1	31.0	6.0	5	29.4	58.8	4.4	28	10	5	11.6	4	5	0.80	4
Цагаанхайрхан	17.3	31.8	3.0	2	24.8	57.0	0.5	25	9	-	15.2	5	3	-	2
Улаангом	21.1	35.5	5.1	14	29.2	66.0	5.0	28	19	10	4.6	8	2	-	3

АГААР ДАХЬ БОХИРДУУЛАГЧ БОДИСЫН АГУУЛАМЖ, 6-р сарын байдлаар

Д/д	Он сар	Үзүүлэлт	Сарын дундаж /мг/м ³ /	Хамгийн их /мг/м ³ /	ХА-с давсан хувь	Хэмжилтийн тоо /хоноогоор/
1	2016 оны 6-р сар	Хүхэрлэг хий- SO ₂	0.002	0.003	-	44
2		Азотын давхар исэл -NO ₂	0.018	0.028	-	44
3		Нүүрстөрөгчийн дутуу исэл -CO ₂	0.79	1.50	-	44
4		Тоос PM ₁₀	0.025	0.040	-	9
1	2017 оны 6-р сар	Хүхэрлэг хий- SO ₂	0.002	0.005	-	44
2		Азотын давхар исэл -NO ₂	0.025	0.044	-	44
3		Нүүрстөрөгчийн дутуу исэл -CO ₂	0.84	1.98	-	44
4		Тоос PM ₁₀	0.042	0.056	-	9

Бүлэг 12. Гэмт хэрэг

Бүртгэгдсэн гэмт хэргийн тоо, сумдаар

Сумууд	2016 I-VI	2017 I-VI	Гарсан хэргийн гол өнгө																						
			Хүний санаатай алах	Бусдыг бол-гоомж гүй алах	Бусдыг амиа хорлоход хүргэх	Бусдын бие мах бодид гэмтэл учруулах	Хүчин	Бусдын эд хөрөнгө хулгайлах	Иргэдийн өмчийн хулгай	Малын хулгай	Бусад хулгай	Булаалт	Дээрэмдэх	Залилан завших	Үрэгдүүлэх	танхайрах	ТХХАБАЖЭГХ	Байгаль хамг. журмын эсрэг гэмт хэрэг	Гэгдсэн эд зүйл, мал ашиглах	Үндэсний аюулгүй байдлын эсрэг	Бусад				
Баруунтуруун	3	4				2		2		2															
Бөхмөрөн	0	1						1		1															
Давст	4	3				1		1		1															1
Завхан	1	3				1		2		2															
Зүүнговь	2	5				2		2		2						1									
Зүүнхангай	5	7				3		2		2						1									
Малчин	3	3				1		1		1															
Наранбулаг	1	12			1	5		2	1	1					1										1
Өлгий	3	2						0		0							1								
Өмнөговь	2	10				5	1	4	1	3															
Өндөрхангай	3	8				2		6		6															
Сагил	10	2				1		1		1															
Тариалан	2	4				2		1		1						1									
Түргэн	3	7				3		0		0					2							2			
Тэс	11	15				8		5	2	3															
Ховд	5	1						1		1															
Хяргас	7	1						1		1															
Цагаанхайрхан	8	4				2		2		2	1	1													
Улаангом	72	73			1	36	2	18	17	1			1	1	2	1					6		1		4
Бусад газар	0	0						0		0															
Дүн	145	165	0	0	2	74	3	52	23	27	2	0	0	1	1	2	7	1			13		2		7

БҮРТГЭГДСЭН ГЭМТ ХЭРГИЙН ТОО

хэргийн төрөл	2016 I-VI	2017 I-VI	2017 I - VI 2016 I - VI * 100%
	хэмжих нэгж		хувь
Бүртгэгдсэн хэрэг бүгд	145	165	113.8
Гэмт хэргийн илрүүлэлтийн хувь	81.6	88.4	108.3
Үндэсний аюулгүй байдлын эсрэг гэмт хэрэг	1	1	100.0
Хүний амь, эрүүл мэндийн эсрэг гэмт хэрэг	62	75	121.0
Үүнээс: Хүнийг санаатай алах	2	-	
Бусдыг болгоомжгүй алах	-	-	
Бусдыг амиа хорлоход хүргэх	-	1	
Бусдын бие, махбодид гэмтэл учруулах	59	74	125.4
Хүүхэд гэр бүл, нийгмийн ёс суртахууны эсрэг гэмт хэрэг	2	3	150.0
үүнээс: хүчиндэх	2	3	150.0
хүүхэд хаях, төөрүүлэх	-	-	
Иргэдийн улс төрийн болон бусад эрх, эрх чөлөө эсрэг гэмт хэрэг	-	-	
Өмчлөх эрхийн эсрэг гэмт хэрэг	59	68	115.3
Нийт хулгайн гэмт хэрэг	41	52	126.8
Үүнээс: Иргэдийн өмчийн хулгай	27	23	85.2
Малын хулгай	12	27	225.0
Тээврийн хэрэгслийн хулгай	2	2	100.0
Халаасны хулгай	-	-	
Булаалт	-	-	
Дээрэм	1	-	
Залилан	4	1	25.0
Завших, үрэгдүүлэх	1	1	100.0
Бусад	9	10	111.1
Аж ахуйн нэгжийн эсрэг гэмт хэрэг	1	1	100.0
Үүнээс: Эд зүйлс хууль бусаар хил нэвтрүүлэх	1	1	100.0
Нийгмийн аюулгүй байдлын эсрэг гэмт хэрэг	5	2	40.0
Үүнээс: Танхай	4	2	50.0
Хүн амын эрүүл мэндийн эсрэг гэмт хэрэг	2	2	100.0
Байгаль хамгаалах журмын эсрэг гэмт хэрэг	5	1	20.0
Үүнээс: Ойн тухай хууль тогтоомж зөрчих	5	-	
Ан агнуурын тухай хууль тогтоомж зөрчих	-	-	
Тээврийн хэрэгслийн ХАБ, ашиглалтын журмын эсрэг	8	7	87.5
Захиргааны журмын эсрэг гэмт хэрэг	-	4	
Шүүн таслах ажиллагааны эсрэг гэмт хэрэг	1	-	
Албан тушаалын гэмт хэрэг	-	1	
Цэргийн албаны эсрэг гэмт	-	-	
Гэмт хэрэг үйлдсэн бүх хүн	155	192	123.9
Гэмт хэргийн үйлдэгдсэн байдал: хүүхэд оролцсон	7	6	85.7
эмэгтэй хүн оролцсон	16	11	68.8
согтуугаар үйлдэгдсэн	47	65	138.3
Гэр бүлийн хүчирхийллийн улмаас гарсан гэмт хэрэг	5	15	300.0
бүлэглэн үйлдсэн гэмт хэрэг	12	6	50.0
галт зэвсгээр үйлдсэн	1	1	100.0
гудамж талбайд	18	19	105.6
гэр орон сууцанд	46	63	137.0
Иргэд байгууллагад учруулсан хохирол, сая.төг	199.0	229.9	115.5
Хохирол нөхөн төлөлт /сая.төг/	160.7	203.8	126.8
Хохирол нөхөн төлөлтийн хувь	80.8	88.7	109.8
Битүүмжилсэн хөрөнгө сая.төг	130.3	224.7	172.4
Гэмт хэргийн улмаас нас барсан хүн	3	4	133.3
Үүнээс: бусдын гарт амь үрэгдсэн	2	-	
ХАБЖЭГХ-ийн улмаас	1	3	300.0
золгүй учирлаар	-	1	
гэмтсэн хүн	79	88	111.4
Гэмт хэргийн улмаас хохирсон иргэн	150	169	112.7
Нийт зөрчлийн тоо	3874	5462	141.0
Саатуулагдсан хүн	388	446	114.9
Тээврийн хэрэгсэл жолоодох эрх хасаж торгосон	182	152	83.5
Шүүхээр таслуулсан гэмт хэрэг	36	50	138.9
ял шийтгүүлсэн хүний тоо	57	72	126.3

Нийгэм эдийн засгийн байдлын танилцуулга

Сум дундын эрүүгийн хэргийн анхан шатны шүүхэр
ял шийтгүүлэгсэд, насаар, хүйсээр, сумаар
2017 I-VI

Сум дундын эрүүгийн хэргийн анхан шатны шүүхэр ял шийтгүүлэгсэд, хэргийн
төрөл, сумаар

Сумууд	хүний тоо	насны бүлэг			хүйс		Бусдыг санаатай алах	Хүчиндэх	Бусдын эд хөрөнгийг залилан мэхэлж авах	Бусдын бие махбодид удаан хугацаагаар эрүүл мэндийг нь сарниулсан гэмтэл санаатай учруулсан	Бусдын бие махбодид хөнгөн гэмтэл санаатай учруулах	Бусдын эд хөрөнгийг санаатайгаар устгах, гэмтээх	Бусдын бие махбодид хүнд гэмтэл санаатай учруулах	бусдын эд хөрөн гийг хулгайлах	Танхайрах	Ойн тухай хууль зөрчих	ТХХАБ болон ашиглалтын журам зөрчих	ТАХ, хэв журам хамгаалах ОНГ- байцаашиг эсэргүүцэх	захиралч нь захирагдагчдаа хүч хэрэглэх	Бусдын эд хөрөнгийг залилан мэхэлж авах	
		0-16	17-35	36-60	эр	эм															
Баруунтуруун	4		2	2	4										4						
Бөхмөрөн	3		1	2	3										3						
Давст	0																				
Завхан	0																				
Зүүнговь	2		2		2										2						
Зүүнхангай	0																				
Малчин	0																				
Наранбулаг	6	3	3		6						2				4						
Өлгий	3		1	2	3										1		1	1			
Өмнөговь	0																				
Өндөрхангай	8		8		8									2	6						
Сагил	1		1		1							1									
Тариалан	2		2		2					2											
Түргэн	1			1	1		1														
Тэс	3		1	2	3					1	2										
Ховд	2			2	2										2						
Хяргас	1		1		1												1				
Цагаанхайрхан	0																				
Улаангом	34		28	6	33	1	4		2	8			1	10	2		2	2			1
Бусад	2		2		2					1										1	
Дүн	72	3	52	17	71	1	1	4	0	5	13	1	3	32	2	0	4	3	1	1	

Мэдээллийн эх үүсвэр: Аймгийн Цагдаагийн газар, Аймгийн шүүхийн мэдээ

Бүлэг 14. Мөнгө, банк

БАНКНЫ КАССЫН ОРЛОГО, ЗАРЛАГА, ЗЭЭЛ, ХАДГАЛАМЖ

Үзүүлэлт	хэмжих нэгж	2016 I-VI	2017 I-VI	$\frac{2017 I-VI}{2016 I-VI} \times 100\%$
Монгол банкнаас зузаатгалаар авсан	сая. төг	23872.4	23714.7	99.3
Кассын орлого	сая. төг	219972.1	264084.4	120.1
Монгол банкинд эргүүлэн татсан	сая. төг	18804.0	12655.5	67.3
Кассын зарлага	сая. төг	210975.2	286371.5	135.7
Зээлийн өрийн үлдэгдэл	сая. төг	158625.9	163578.8	103.1
Үүнээс хугацаа хэтэрсэн	сая. төг	5305.3	7111.9	134.1
Найдваргүй зээл	сая. төг	2135.2	3501.5	164.0
Хадгаламжийн үлдэгдэл	сая. төг	75643.5	85618.1	113.2

АЖ АХУЙН НЭГЖ, ИРГЭДЭД ОЛГОСОН ЗЭЭЛИЙН ӨРИЙН ҮЛДЭГДЭЛ /сая.төг/

Банкны нэр	2014 I - VI	2015 I - VI	2016 I - VI	2017 I - VI
Дүн	152535.6	161948.3	158625.9	163578.8

ЗЭЭЛИЙН БҮТЭЭГДЭХҮҮН 2017 оны 6 сарын байдлаар

Зээлийн бүтээгдэхүүн	Олгосон зээл				Зээлийн өрийн үлдэгдэл			
	2016 I-VI		2017 I-VI		2016 I-VI		2017 I-VI	
	Зээлдэгч	Сая.төг	Зээлдэгч	Сая.төг	Зээлдэгч	Сая.төг	Зээлдэгч	Сая.төг
	39552	77449	38940	80683	33641	158626	31715	163579
Лизингийн зээл	1013	1079.5	1288	1361.5	2663	1960.5	2281	1714.6
Хадгаламж барьцаалсан зээл	9917	10959.8	8889	10013.3	7281	8504.9	6238	6488.2
Цалингийн зээл	3580	12562.7	5803	22160.8	6313	41794.1	6344	48539.2
Тэтгэврийн зээл	15515	12486.3	14697	11417.9	7437	19789.2	7625	23369.5
Малчны зээл	2201	5050.8	4217	13690.4	1882	4015.3	3910	12129.6
Хэрэглээний зээл	572	1715.0	322	862.3	1521	4594.0	1033	1936.0
Төслийн зээл	791	3208.5	211	1155.2	973	9514.0	640	6768.5
Хөрөнгө оруулалтын зээл	7	858.5	14	783.9	102	3027.2	95	3603.3
Орон сууц, хашаа байшингийн зээл	63	2178.2	75	3400.4	833	16988.1	833	19417.1
ХАА-н зээл	2151	7857.1	0	0.0	2021	7168.3	372	708.2
Бизнэсийн зээл /Бизнесийн, Ченжийн, Зээлийн шугам, Бөөний, бичил бизнесийн зээл/	785	14873.0	567	14633.1	2277	32744.7	1898	28645.0
Үнэт зүйл барьцаалсан зээл	0	0.0	0	0.0	0	0.0	1	5.9
Картын зээл	2851	252.3	2748	288.0	99	86.7	115	110.3
Бүлгийн зээл	24	320.2	54	820.7	77	682	86	1227.0
Бусад	82	4047.3	0	0.0	162	7756	190	8855.2
Оюутны сургалтын			55	95.5			54	61.4

Эх үүсвэр: Монгол банкны мэдээ

Бүлэг 15. Төрийн санхүү

АЙМГИЙН НЭГДСЭН ТӨСВИЙН ОРЛОГО, оны үнээр, сая төгрөг

	2016 он I-VI	2017 он I-VI		Харьцуулсан хувь	
		Төлөвлө гөө	Гүйцэт гэл	2017 I-VI /2016 I-VI	ТБ %
Б. ХӨРӨНГИЙН ОРЛОГО	0.0	0.0	0.0		
хөрөнгө худалдсаны орлого	-	-	-		
В. ТУСЛАМЖИЙН ОРЛОГО	6823.6	6331.8	6331.8	92.8	100.0
а. НӨАТ-ын шилжүүлэг	-	-	-		
б. Улсын төсвийн санхүүгийн дэмжлэг	6823.6	6331.8	6331.8	92.8	100.0
Улсын төсвийн санхүүжилт					
Тусгай зориулалтын шилжүүлэг	20048.8	24419.7	24419.7	121.8	100.0

УЛСЫН ТӨВЛӨРСӨН ТӨСӨВТ ТӨВЛӨРҮҮЛЭХ ОРЛОГЫН
ТӨЛӨВЛӨГӨӨНИЙ БИЕЛЭЛТ, оны үнээр, сая төг

	2016 он I-VI	2017 он I-VI		Харьцуулсан хувь	
		Төлөвлө гөө	Гүйцэт гэл	2017 I-VI /2016 I-VI	ТБ %
БҮГД ДҮН	946.6	1043.0	1178.4	124.5	113.0
ААНБ-ын орлогын а/татвар	122.6	98.3	95.3	77.7	96.9
нэмэгдсэн өртгийн татвар	687.1	820.4	945.9	137.7	115.3
онцгой албан татвар	58.7	57.7	67.6	115.2	117.2
цалин хөлс түүнтэй адилтгах орлого					
хувьцааны ноогдол а/татвар	0		0.0		
Ашигт малтмалын нөөц ашигласны төлбөр	38.1	38.5	36.6		95.1
Агаарын бохирдлын төлбөр	40.1	28.1	33.0	82.3	117.4

АЙМГИЙН ТӨСВИЙН ОРЛОГО, сая төгрөг

	2016 он I-VI	2017 он I-VI		Харьцуулсан хувь	
		Төлөвлө гөө	Гүйцэт гэл	2017 I-VI /2016 I-VI	ТБ %
Аймгийн төсвийн орлого	4913.6	4481.1	5152.4	104.9	115.0
Улсын төвлөрсөн төсөвт	946.6	1043.0	1178.4	124.5	113.0
Аймгийн төсөвт	3967.0	3438.1	3974.0	100.2	115.6

АЙМГИЙН НЭГДСЭН ТӨСВИЙН ОРЛОГО, оны үнээр, сая төгрөг

	2016 он I-VI	2017 он I-VI		Харьцуулсан хувь	
		Төлөвлө гөө	Гүйцэт гэл	2017 I-VI /2016 I-VI	ТБ %
ОРОН НУТГИЙН ТӨСВИЙН ОРЛОГО БА ТУСЛАМЖИЙН ДҮН	10790.6	9769.9	10305.8	95.5	105.5
А. УРСГАЛ ОРЛОГО	3967.0	3438.1	3974.0	100.2	115.6
1. Татварын орлого	3537.6	3201.1	3470.6	98.1	108.4
1.1 Орлогын албан татвар	2721.5	2593.0	2655.5	97.6	102.4
а. Хувиараа аж ахуй эрхлэгчдийн	199.8	24.5	38.0	19.0	155.1
б. Хөрөнгө борлуулсны орлого	0.0	18.0	22.9	0.0	127.2
в. Орлого тодорхойлох боломжгүй иргэний					
г. Цалингийн ашиг	2521.7	2550.5	2594.6	102.9	101.7
д. Үйл ажиллагааны орлого	0.0				
1.2. Өмчийн татвар	407.1	301.1	400.4	98.4	133.0
а. ҮХЭХөрөнгийн, бууны татвар	192.2	187.6	176.4	91.8	94.0
б. авто өөрөө явагч хэрэгслэлийн	214.9	113.5	224.0	104.2	197.4
1.4. Бусад татвар	409.0	307.0	414.7	101.4	135.1
а. Улсын тэмдэгийн хураамж	216.5	96.5	96.7	44.7	100.2
б. Газрын төлбөр	96.3	71.0	97.0	100.7	136.6
в. Ойгоос хэрэглээний мод, түлээ ашигласны төлбөр	10.6	8.0	11.2	105.7	140.0
г. Хайгуулын болон ашиглалтын лицензийн төлбөр	0.0	0.0	0.0		
д. Ашигт малтмалын нөөцийн төлбөр	0.0	0.0	0.0		
е. Агнуурын нөөц ашигласны төлбөр	36.5	75.1	148.3	0.0	197.5
ё. Түгээмэл тархацтай а/м бусад нөөц ашигласны төлбөр	6.5	2.9	13.9	213.8	479.3
ж. Рашаан ус ашигласны төлбөр	10.3	6.5	6.4	62.1	98.5
з. Хог хаягдлын үйлчилгээний хураамж	32.3	47.0	41.2	37.6	87.7
и. хөрөнгө борлуулсны орлого		-	-		
к. Алтны үнийн өсөлтийн албан татвар					
2. Татварын бус орлого	429.4	237.0	503.4	117.2	212.4
а. Хувьцааны ноогдол ашиг	-	-	-		
б. Хүү торгуулийн орлого	0.3	23.0	10.80	3600.0	47.0
в. Төсөвт газрын өөрийн орлого					
г. Нэр заагдаагүй орлого	429.1	214.0	492.6	114.8	230.2

Нийгэм эдийн засгийн байдлын танилцуулга

УЛС, ОРОН НУТГИЙН ТӨСВИЙН ЗАРЛАГА, оны үнээр

(сая төгрөг)

Зарлагын төрөл	2016 оны I-VI	2017 оны I-VI			2017 I-VI /2016 I-VI	Дүнд эзлэх	
		Төлөв лөгөө	Гүйцэтгэл	ТБ %		хувь, %	
						2016 I-VI	2017 I-VI
БҮХ ЗАРЛАГЫН ДҮН	30806.5	38911.1	35316.7	90.8	114.6	100.0	100.0
Цалин хөлс	15822.8	17567.8	16841.6	95.9	106.4	51.4	47.7
НДШ	1737.1	1938.9	1856.0	95.7	106.8	5.6	5.3
Бусад зардал	5720.6	7429.7	5744.9	77.3	100.4	18.6	16.3
Урсгал шилжүүлэг	1140.8	6820.1	6433.1	94.3	563.9	3.7	18.2
Хөрөнгө оруулалт	2551.1	1228.8	661.5	53.8	25.9	8.3	1.9
Нийгмийн халамж үйлчилгээ	3834.1	3925.8	3779.6	96.3	98.6	12.4	10.7
Махны нөөц					0.0	0.0	
Замын сан							0.0
Халамжийн сан							0.0
Их засвар	-	-	-				
Төсөвт Өглөг	1055.9	-	0.0	0.0	0.0		
байгуу-ын Авлага	75.9		0.0	0.0	0.0		
Орон нутаг	11827.8	14635.4	12775.7	87.3	108.0	38.4	36.2
Боловсрол, соёл	16270.2	21571.8	20035.5	92.9	123.1	52.8	56.7
Эрүүл мэнд, спорт	2540.2	2522.7	2339.3	92.7	92.1	8.2	6.6
Барилга, хот байгуулалт	111.3	122.5	110.4	90.1	99.2	0.4	0.3
Хүн амын хөгжил, нийгмийн хамгаалал	56.9	58.7	55.8	73.0	98.1	0.2	0.2
Бусад							

ТӨСӨВТ БАЙГУУЛЛАГЫН ӨГЛӨГ, 6 - р сарын эцэст
 \ нэр төрлөөр, сая төгрөг \

Нэр төрөл	6-р сарын		Өсөлт, бууралт хувиар
	эхний үлдэгдэл	эцсийн үлдэгдэл	
Нийт өглөг	737.5	528.5	-28.3
Цалин хөлс	156.8	61.2	-61.0
НДШ	59.0	40.9	-30.7
Нэг удаагийн тэтгэмж, шагнал, урамшү	6.5	2.4	-63.1
Гэрэл цахилгаан	19.1	19.6	2.6
Түлш, халаалт	321.3	226.4	-29.5
Цэвэр бохир ус	9.1	6.6	-27.5
Нормын хувцас, зөөлөн эдлэл	0.0	0.0	
Бичиг хэрэг	7.9	7.3	-7.6
Тээвэр, шатахуун	51.1	45.7	-10.6
БҮТЭЭ	5.3	5.5	3.8
Шуудан холбоо	1.7	1.9	11.8
Албан томилот	17.8	21.2	19.1
Хоол хүнс	1.1	0.6	-45.5
Эм, бэлдмэл, эмнэлэгийн хэрэгслэл	8.1	19.2	137.0
Бусад зардал	25.1	18.0	-28.3
Урсгал засвар	33.1	33.4	0.9
Байрны түрээс	11.6	17.1	47.4
Төрөөс иргэдэд олгох тэтгэмж, урамшуулал	0	0.3	
Тэтгэвэрт гарахад олгох нэг удаагийн мөнгөн тэтгэмж	2.9	1.2	-58.6
Авлага	94.3	99.1	5.1

Нийгэм эдийн засгийн байдлын танилцуулга

Бүлэг 16. Гадаад худалдаа

ГАДААД ХУДАЛДАА, жил бүрийн эхний 6 сараар

	хэмжих нэгж	2016 I-VI	2017 I-VI	$\frac{2017\text{I-VI}}{2016\text{I-VI}}$ %
НИЙТ ЭКСПОРТ	мян.ам.долл	9.4	44.5	474.5
НИЙТ ИМПОРТ	мян.ам.долл	13502.3	10092.96	74.7

ЭКСПОРТЫН ГОЛ НЭРИЙН БАРАА, жил бүрийн эхний 6 сараар

Гол нэр төрөл	хэмжих нэгж	2016 I-VI		2017 I-VI		$\frac{2017\text{I-VI}}{2016\text{I-VI}}$ %
		Тоо хэмжээ	үнийн дүн мян.ам.долл	Тоо хэмжээ	үнийн дүн мян.ам.долл	
Загас, хөлдөөсөн	т	5.0	6.9			
Адууны мах	т			17.3	25.98	
Монгол гэр	ш	3	2.48	12	12.03	
Цай, ногоон	т			1.6	6.5	

ИМПОРТЫН ГОЛ НЭРИЙН БАРАА, жил бүрийн эхний 6 сараар

Гол нэр төрөл	хэмжих нэгж	2016 I-VI		2017 I-VI		$\frac{2017\text{I-VI}}{2016\text{I-VI}}$ %
		Тоо хэмжээ	үнийн дүн мян.ам.долл	Тоо хэмжээ	үнийн дүн мян.ам.долл	
Цахилгаан	мян.квт.цаг	58327.6	2620.34	41633.9	2190.65	71.4
Авто бензин	т	8204.5	4888.0	6619.9	4396.3	80.7
Дизель түлш	т	8873.1	4984.08	4850.9	3158.48	54.7
Тос ,хөдөлгүүрийн	т	-	-	18.5	20.74	
Хивэг	т	1305.0	122.14	741.0	73.77	56.8
Цаас ариун цэврийн	ш	39600.0	3.1	5280.0	0.95	13.3
Овьёос	т	1079.2	136.07	150.8	72.1	14.0
Хивэг, хорголжин	т	158.3	32.88	-	-	
Гурил	т	1743.8	424.46	-	-	
Будаа, хөц	т	143.0	23.4	63	13.1	44.1
Будаа, гурвалжин	т	1.6	0.9	-	-	
Цагаан будаа	т	77.0	34.6	26.3	14.55	34.2
Гоймон	т	0.8	0.38	0.3	0.17	37.5
Бэлэн гоймон	т	0.2	0.32	21.6	0.12	
Хүүхдийн будаа	кг	0.2	0.05	-	-	
Өндөг, тахианы	мян.ш	248.0	18.50	514.8	41.13	207.6
Хүнсний ногоо	т	79.1	14.70	2.7	1.05	3.4
Даршилсан өргөст хэмх	кг			72	0.07	
Шарсан төмс	кг			23.2	0.19	
Жимс, Жимсгэнэ	т	25.7	31.65	10.3	15.60	40.1
Маргарин	т	5.0	2.9	-	-	
Ургамлын тос	т	2.7	2.1	0.2	0.41	7.4
Чихэр	т	2.6	5.6	0.7	1.44	26.9
Сырок	т	0.2	0.51	0.1	0.43	
Зайрмаг	т	0.9	2.3	0.33	1.13	36.8
Жимсний шүүс	л			247.00	0.27	
Хийжүүлсэн ус	л	-	-	828	0.46	
Жигнэмэг	т	2.5	3.8	0.5	1.00	20.0
Талх	т			0.2	0.12	
Сода	т	0.6	0.26	-	-	
Элсэн чихэр	т	0.5	0.43	-	-	
Хиам	т	0.9	1.7	0.5	1.23	55.6
Бялуу	кг	300	0.37	86	0.16	
Кетчуп	кг	-	-	153.8	0.18	
Хавтан зоргодсон	м2	73.5	0.07	794.1	3.27	
Банз	м3	486.4	50.3	265.1	37.93	54.5
Тоосго	т	173	18.9	6.3	1.10	3.6
Автомашин суудлын	ш	1.0	7.6	-	-	
Ачааны авто, машин, чиргүүл	ш	2	15.5	3	4.64	150.0
Шүдэнз	кг	983.8	0.7	-	-	
Битум	т			35.3	8.98	
Сантехникийн холбох хэрэгсэл	т			0.1	0.37	
Радиатор сантехникийн	т			5.9	6.59	
Бусад сэлбэг хэрэгсэл	ш			286.9	15.0	22.1
Мебель тавилга	ш	44.0	5.3	73	9.23	165.9

Эх үүсвэр: Увс аймгийн гаалийн газар

Бүлэг 17. Үнэ

УВС АЙМГИЙН ХЭРЭГЛЭЭНИЙ ҮНИЙН ИНДЕКС

2017 оны 6 сар

Барааны бүлгээр	2017 VI 2016 VI	2017 VI 2016 XII	2017 VI 2017 V
ЕРӨНХИЙ ИНДЕКС	102.3	102.8	99.3
01. ХҮНСНИЙ БАРАА, СОГТУУРУУЛАХ БУС УНДАА	101.2	106.6	97.5
01.1 ХҮНСНИЙ БАРАА	99.0	106.4	97.4
01.1.1 ТАЛХ, ГУРИЛ, БУДАА	104.3	101.2	100.0
01.1.2 МАХ, МАХАН БҮТЭЭГДЭХҮҮН	95.8	129.8	94.2
01.1.3 ЗАГАС, ДАЛАЙН БҮТЭЭГДЭХҮҮН	107.7	100.0	100.0
01.1.4 СҮҮ, СҮҮН БҮТЭЭГДЭХҮҮН, ӨНДӨГ	106.3	77.5	94.6
01.1.5 ТӨРӨЛ БҮРИЙН ӨӨХ, ТОС	103.2	97.5	94.0
01.1.6 ЖИМС, ЖИМСГЭНЭ	108.4	104.8	99.9
01.1.7 ХҮНСНИЙ НОГОО	62.2	111.4	101.1
01.1.8 СААХАР, ЖИМСНИЙ ЧАНАМАЛ, ЗӨГИЙН БАЛ, ЧИХЭР, ШОКОЛАД	113.5	99.4	99.2
01.1.9 ХҮНСНИЙ БУСАД БҮТЭЭГДЭХҮҮН	101.4	100.7	100.3
01.2 СОГТУУРУУЛАХ БУС УНДАА	151.0	109.4	99.9
02. СОГТУУРУУЛАХ УНДАА, ТАМХИ, МАНСУУРУУЛАХ БОДИС	104.3	101.8	101.0
02.1 СОГТУУРУУЛАХ УНДАА	101.5	101.2	101.2
02.2 ТАМХИ	108.3	102.6	100.7
03. ХУВЦАС, БӨС БАРАА, ГУТАЛ	101.3	99.4	100.0
03.1 ХУВЦАС, БӨС БАРАА	101.8	99.5	99.9
03.1.1 ХӨВӨН, БӨС БАРАА	100.0	100.0	100.0
03.1.2 БҮХ ТӨРЛИЙН ХУВЦАС	101.5	98.9	99.9
03.1.3 ЖИЖИГ ЭДЛЭЛ, ХЭРЭГСЭЛ	107.3	107.3	100.0
03.2 ГУТАЛ	99.9	99.2	100.0
04. ОРОН СУУЦ, УС, ЦАХИЛГААН, ХИЙН БОЛОН БУСАД ТҮЛШ	102.2	93.2	100.6
04.1 ОРОН СУУЦНЫ БОДИТ ТҮРЭЭС	100.0	100.0	100.0
04.3 ОРОН СУУЦНЫ ТЕХНИКИЙН БОЛОН ЗАСВАРЫН ҮЙЛЧИЛГЭЭ	103.2	101.8	102.3
04.4 УСАН ХАНГАМЖ БОЛОН ОРОН СУУЦНЫ БУСАД ҮЙЛЧИЛГЭЭ	100.0	100.0	100.0
04.5 ЦАХИЛГААН, ХИЙН БОЛОН БУСАД ТҮЛШ	102.0	89.3	100.0
05. ГЭР АХУЙН ТАВИЛГА, ГЭР АХУЙН БАРАА	101.5	101.2	100.0
05.1 ГЭР АХУЙН ТАВИЛГА, ХЭРЭГСЭЛ, ХИВС БОЛОН ШАЛНЫ БУСАД ДЭВСГЭР	100.0	100.0	100.0
05.2 ГЭР АХУЙН ОЁМОЛ, НЭХМЭЛ ЭДЛЭЛ	101.2	101.2	100.0
05.3 ГЭР АХУЙН ЦАХИЛГААН БАРАА	100.8	100.0	100.0
05.4 ГЭР АХУЙН ШИЛЭН ЭДЛЭЛ, САВ СУУЛГА	106.6	104.6	100.0
05.5 ГЭР АХУЙ, ЦЭЦЭРЛЭГИЙН ЗОРИУЛАЛТТАЙ ХӨДӨЛМӨРИЙН БАГАЖ ХЭРЭГСЭЛ	99.1	100.0	100.0
05.6 ГЭР АХУЙН ЦЭВЭРЛЭГЭЭНИЙ БОЛОН БУСАД ЖИЖИГ БАРАА, ГЭРИЙН ҮЙЛЧИЛГЭЭ	103.6	103.0	100.0
06. ЭМ, ТАРИА, ЭМНЭЛГИЙН ҮЙЛЧИЛГЭЭ	110.7	108.6	100.0
06.1 ЭМ, ТАРИА, ЭМНЭЛГИЙН ХЭРЭГСЭЛ	116.6	113.2	100.0
06.2 АМБУЛТОРЫН ҮЙЛЧИЛГЭЭ	100.0	100.0	100.0
06.3 ЭМНЭЛЭГТ ХЭВТЭЖ ҮЗҮҮЛСЭН ҮЙЛЧИЛГЭЭ	100.0	100.0	100.0
07. ТЭЭВЭР	105.3	109.0	100.0
07.1 ТЭЭВРИЙН ХЭРЭГСЛИЙН ХУДАЛДАН АВАЛТ	118.6	117.7	100.1
07.2 ХУВИЙН ТЭЭВРИЙН ХЭРЭГСЛИЙН ЗАСВАР, ҮЙЛЧИЛГЭЭ	103.5	103.5	100.0
07.3 ТЭЭВРИЙН ҮЙЛЧИЛГЭЭ	85.2	100.0	100.0
08. ХОЛБООНЫ ХЭРЭГСЭЛ, ШУУДАНГИЙН ҮЙЛЧИЛГЭЭ	100.0	100.0	100.0
08.2 ТЕЛЕФОН АППАРАТ, ФАКСЫН ХЭРЭГСЭЛ	100.0	100.0	100.0
08.3 ТЕЛЕФОН УТАС, ФАКСЫН ҮЙЛЧИЛГЭЭ	100.0	100.0	100.0
09. АМРАЛТ, ЧӨЛӨӨТ ЦАГ, СОЁЛЫН БАРАА, ҮЙЛЧИЛГЭЭ	100.5	101.5	100.0
09.1 ДУУ, ДҮРС, ГЭРЭЛ ЗУРАГ, МЭДЭЭЛЛИЙГ БОЛОВСРУУЛАХ ТОНОГ ТӨХӨӨ	97.4	100.0	100.0
09.4 ЧӨЛӨӨТ ЦАГ, СОЁЛЫН ҮЙЛЧИЛГЭЭ	108.3	108.3	100.0
09.5 СОНИН, СЭТГҮҮЛ, НОМ, БИЧГИЙН ХЭРЭГСЭЛ	100.0	100.0	100.0
10. БОЛОВСРОЛЫН ҮЙЛЧИЛГЭЭ	100.0	100.0	100.0
11. ЗОЧИД БУУДАЛ, НИЙТИЙН ХООЛ, ДОТУУР БАЙРНЫ ҮЙЛЧИЛГЭЭ	100.2	100.0	100.0
11.1 НИЙТИЙН ХООЛНЫ ҮЙЛЧИЛГЭЭ	100.4	100.0	100.0
11.2 ЗОЧИД БУУДАЛ ДОТУУР БАЙРНЫ ҮЙЛЧИЛГЭЭ	100.0	100.0	100.0
12. БУСАД БАРАА, ҮЙЛЧИЛГЭЭ	105.2	102.7	99.9
12.1 ХУВЬ ХҮНД ХАНДСАН ҮЙЛЧИЛГЭЭ	106.1	103.1	99.9
12.3 ХУВЬ ХҮНИЙ ЭД ЗҮЙЛ, ХЭРЭГЛЭЛ	100.0	100.0	100.0
12.5 ДААТГАЛ	100.0	100.0	100.0
12.6 САНХҮҮГИЙН ҮЙЛЧИЛГЭЭ	100.0	100.0	100.0

Нийгэм эдийн засгийн байдлын танилцуулга

Гол нэрийн барааны үнэ 2017 он 6-р сар, 7 хоног

	ХЭМЖИХ НЭГЖ	I	II	III	IV	сарын дундаж өсөлт %	өмнөх сарын дунджаас өссөн буурсан %	сарын дундаж үнэ, төгрөг
		төгрөг						
Гурил, I зэрэг	кг	1000	1000	1000	1000	100.0	100.0	1000
Хонины мах	кг	6000	6000	5933	5500	97.2	91.8	5858
Үхрийн мах	кг	6000	6000	6000	5500	97.2	97.9	5875
Ямааны ястай мах	кг	4500	4500	4500	4000	96.3	97.2	4375
Элсэн чихэр	кг	2400	2400	2400	2400	100.0	100.0	2400
Цагаан будаа	кг	2433	2433	2433	2433	100.0	100.0	2433
Шингэн сүү	л	1000	1000	933	800	93.0	72.9	933
Ноолуурын үнэ	кг	56000	56300	58000	58000	101.2	98.1	57075
Бензин, А-80	л	1650	1650	1650	1650	100.0	100.0	1650
Бензин, А-92	л	1760	1760	1760	1760	100.0	100.0	1760
Дизелийн түлш	л	1890	1890	1890	1890	100.0	100.0	1890

Бүлэг 18. Хөдөө аж ахуй

МАЛ ТӨЛЛӨЛТ, малын төрлөөр, жил бүрийн эхний 6 сарын байдлаар

	МЯН.ТОЛ					
	Төллөсөн хээлтэгч			Төллөлтийн хувь		
	2015 I-VI	2016 I-VI	2017 I-VI	2015 I-VI	2016 I-VI	2017 I-VI
Бүгд	965.0	828.5	1077.7	88.5	72.0	86.1
Ингэ	2.6	2.6	3.4	41.3	38.8	46.0
Гүү	17.9	14.3	20.0	72.8	52.2	64.9
Үнээ	45.4	35.6	44.5	77.7	57.3	66.7
Эм хонь	502.7	454.6	564.1	89.5	77.1	88.3
Эм ямаа	396.4	321.5	445.7	90.2	69.3	87.7

МАЛ ТӨЛЛӨЛТ, малын төрлөөр, жил бүрийн эхний 6 сарын байдлаар

Сумын нэр	ТОЛГОЙ					
	Төллөсөн хээлтэгч			Төллөлтийн хувь		
	2015 I-VI	2016 I-VI	2017 I-VI	2015 I-VI	2016 I-VI	2017 I-VI
Баруунтуруун	20284	18761	20814	90.5	73.5	73.8
Бөхмөрөн	37333	32954	47687	81.7	67.9	88.7
Давст	28129	20197	30123	85.9	61.0	86.5
Завхан	32162	14775	36813	88.5	37.6	80.1
Зүүнговь	38163	36800	44645	87.2	74.4	87.1
Зүүнхангай	49293	55994	53718	86.4	88.5	79.6
Малчин	56024	52847	53585	94.9	86.9	82.3
Наранбулаг	74991	49589	85392	91.5	56.5	92.9
Өлгий	40278	35928	51394	94.7	75.7	98.6
Өмнөговь	68949	49651	72624	92.1	64.9	81.9
Өндөрхангай	63436	62077	78933	86.0	74.0	92.2
Сагил	50981	43496	58204	88.0	69.8	88.6
Тариалан	49993	48055	55545	96.0	90.1	92.8
Түргэн	36784	42312	50473	87.7	84.4	88.2
Тэс	93138	75700	101744	73.8	61.4	80.6
Ховд	46720	39098	45221	96.0	72.9	75.0
Хяргас	62137	58847	65781	96.2	89.4	90.4
Цагаанхайрхан	43180	45042	52614	85.0	79.8	78.4
Улаангом	73020	46364	72412	93.8	66.8	92.3
Аймгийн дүн	964995	828487	1077722	88.5	72.0	86.1

ТӨЛ БОЙЖИЛТ, малын төрлөөр, жил бүрийн эхний 6 сарын байдлаар

	мян.тол					
	Бойжуулсан төл			Бойжилтын хувь		
	2015 I-VI	2016 I-VI	2017 I-VI	2015 I-VI	2016 I-VI	2017 I-VI
Бүгд	947.4	734.7	1061.5	98.1	88.7	98.4
Ингэ	2.6	2.5	3.3	97.5	97.5	96.5
Гүү	17.4	13.4	19.6	97.4	94.5	98.1
Үнээ	44.6	33.7	43.8	98.3	94.8	98.5
Эм хонь	495.5	410.6	558.2	98.6	90.8	98.9
Эм ямаа	387.4	274.4	436.6	97.7	85.4	97.8

ТӨЛ БОЙЖИЛТ, малын төрлөөр, жил бүрийн эхний 6 сарын байдлаар

Сумын нэр	толгой					
	Бойжуулсан төл			Бойжилтын хувь		
	2015 I-VI	2016 I-VI	2017 I-VI	2015 I-VI	2016 I-VI	2017 I-VI
Баруунтуруун	20078	15960	20372	98.5	84.8	96.7
Бөхмөрөн	35414	30340	46554	94.8	92.1	97.6
Давст	28053	19316	30025	99.5	95.6	99.7
Завхан	32604	14775	36590	99.8	100.0	99.3
Зүүнговь	38071	30871	44386	99.7	83.9	99.4
Зүүнхангай	48290	48170	51447	97.8	86.0	95.5
Малчин	54957	49042	52988	98.1	92.8	98.9
Наранбулаг	73555	44670	85111	98.1	90.1	99.7
Өлгий	39704	29478	50820	98.6	82.0	98.3
Өмнөговь	66409	38094	69558	96.3	76.7	95.7
Өндөрхангай	62137	44200	78040	97.9	71.2	98.5
Сагил	50621	41934	57918	99.3	96.4	99.5
Тариалан	47538	45573	53222	95.0	94.8	95.8
Түргэн	36575	41012	50280	99.4	96.9	99.6
Тэс	91027	68030	99979	97.7	89.9	98.3
Ховд	45987	38120	44954	98.4	97.5	99.4
Хяргас	61474	56601	65318	98.9	96.2	99.3
Цагаанхайрхан	42332	34797	51691	98.0	77.3	98.2
Улаангом	72607	43726	72295	99.4	94.3	99.8
Аймгийн дүн	947433	734709	1061548	98.1	88.7	98.4

Төллөсөн эх, сумдаар

Сумын нэр	Төллөлтийн хувь	Бойжилтын хувь	Бүгд	Төллөсөн эх				
				Үүнээс				
				ингэ	гүү	үнээ	хонь	ямаа
Баруунтуруун	73.8	96.7	20814	18	1387	2264	8469	8676
Бөхмөрөн	88.7	97.6	47687	15	837	2000	22617	22218
Давст	86.5	99.7	30123	39	277	1605	14834	13368
Завхан	80.1	99.3	36813	1276	907	284	12979	21367
Зүүнговь	87.1	99.4	44645	133	1155	2342	27762	13253
Зүүнхангай	79.6	95.5	53718	16	1407	1963	30411	19921
Малчин	82.3	98.9	53585	60	530	1107	35352	16536
Наранбулаг	92.9	99.7	85392	389	1282	2148	45715	35858
Өлгий	98.6	98.3	51394	356	864	971	19001	30202
Өмнөговь	81.9	95.7	72624	286	546	1478	32460	37854
Өндөрхангай	92.2	98.5	78933	104	2595	3233	37566	35435
Сагил	88.6	99.5	58204	39	995	2653	32147	22370
Тариалан	92.8	95.8	55545	62	413	1336	31512	22222
Түргэн	88.2	99.6	50473	35	627	2067	28844	18900
Тэс	80.6	98.3	101744	312	2149	6826	66502	25955
Ховд	75	99.4	45221	110	497	1122	15909	27583
Хяргас	90.4	99.3	65781	70	1079	1966	40199	22467
Цагаанхайрхан	78.4	98.2	52614	46	1016	1156	24945	25451
Улаангом	92.3	99.8	72412	48	1468	7946	36855	26095
Аймгийн дүн	86.1	98.4	1077722	3414	20031	44467	564079	445731
ӨОМУГ	72.0	88.7	828487	2569	14261	35568	454604	321485

Хорогдсон ба бойжсон төл, сумдаар

Сумын нэр	Дүн	Хорогдсон төл					Дүн	Бойжиж байгаа төл				
		Үүнээс						Үүнээс				
		Ботго	унага	тугал	хурга	ишиг		Ботго	унага	тугал	хурга	ишиг
БТ	694	2	37	51	259	345	20372	16	1350	2213	8329	8464
БМ	1133	2	39	58	631	403	46554	13	798	1942	21986	21815
ДА	98	0	1	1	46	50	30025	39	276	1604	14788	13318
ЗА	260	16	6	8	96	134	36590	1260	901	276	12890	21263
ЗГ	259	8	28	20	132	71	44386	125	1127	2322	27630	13182
ЗХ	2435	0	35	29	750	1621	51447	16	1372	1934	29775	18350
МА	597	2	12	46	265	272	52988	58	518	1061	35087	16264
НБ	281	7	5	7	156	106	85111	382	1277	2141	45559	35752
ӨЛ	854	21	13	18	137	665	50820	335	851	953	18939	29742
ӨГ	3155	30	50	60	554	2461	69558	256	496	1418	31931	35457
ӨХ	1155	0	41	112	394	608	78040	104	2554	3121	37237	35024
СА	286	0	0	4	146	136	57918	39	995	2649	32001	22234
ТА	2323	4	3	27	1002	1287	53222	58	410	1309	30510	20935
ТҮ	193	3	2	10	116	62	50280	32	625	2057	28728	18838
ТЭ	1765	15	39	153	942	616	99979	297	2110	6673	65560	25339
Хо	267	3	13	12	78	161	44954	107	484	1110	15831	27422
ХЯ	463	0	7	2	159	295	65318	70	1072	1964	40040	22172
ЦХ	923	5	49	50	332	487	51691	41	967	1106	24613	24964
УГ	117	0	3	12	41	61	72295	48	1465	7934	36814	26034
Айм	17258	118	383	680	6236	9841	1061548	3296	19648	43787	558248	436569
ӨОМУГ	93866	65	786	1841	44074	47100	734709	2504	13475	33728	410563	274439

ЗҮЙ БУС ХОРОГДСОН ТОМ МАЛЫН ТОО, малын төрлөөр

Сумын нэр	Хорогдсон мал /толгой/			Оны эхний малд хорогдлын эзлэх хувь		
	2015 I-VI	2016 I-VI	2017 I-VI	2015 I-VI	2016 I-VI	2017 I-VI
Баруунтуруун	334	6576	1433	0.7	11.1	2.3
Бөхмөрөн	709	2174	450	0.6	1.9	0.4
Давст	148	7577	646	0.2	9.8	0.9
Завхан	116	4702	224	0.1	4.5	0.2
Зүүнговь	205	14052	444	0.2	12.0	0.4
Зүүнхангай	735	9347	1419	0.6	6.4	1.0
Малчин	359	4739	1204	0.3	3.3	0.8
Наранбулаг	350	14637	690	0.2	7.0	0.3
Өлгий	166	7032	142	0.2	6.3	0.1
Өмнөговь	1033	23901	858	0.6	12.4	0.4
Өндөрхангай	778	34537	1317	0.5	18.2	0.8
Сагил	188	3210	811	0.1	2.2	0.5
Тариалан	895	2814	1015	0.7	2.2	0.7
Түргэн	162	12523	1649	0.2	11.3	1.3
Тэс	601	6735	1534	0.2	2.4	0.6
Ховд	529	3456	300	0.4	2.6	0.2
Хяргас	595	3282	2737	0.4	2.0	1.5
Цагаанхайрхан	260	11107	1180	0.2	7.8	0.8
Улаангом	621	3222	1030	0.4	2.1	0.6
Аймгийн дүн	8784	175623	19083	0.3	6.4	0.7

ӨВЧНӨӨР ХОРОГДСОН МАЛЫН ТОО, сумаар

Сумын нэр	Өвчнөөр хорогдсон мал /толгой/			Зүй бусын хорогдолд өвчний хорогдлын эзлэх хувь		
	2015 I-VI	2016 I-VI	2017 I-VI	2015 I-VI	2016 I-VI	2017 I-VI
Баруунтуруун	53	524	249	15.9	8.0	17.4
Бөхмөрөн	0	0	0	-	0.0	hor
Давст	0	0	0	-	0.0	0.0
Завхан	0	10	29	-	0.2	12.9
Зүүнговь	57	6	42	27.8	0.0	9.5
Зүүнхангай	157	632	119	21.4	6.8	8.4
Малчин	195	234	216	54.3	4.9	17.9
Наранбулаг	20	1	0	5.7	0.0	0.0
Өлгий	0	8	0	-	0.1	0.0
Өмнөговь	1	0	0	0.1	0.0	0.0
Өндөрхангай	361	7135	430	46.4	20.7	32.6
Сагил	16	73	0	8.5	2.3	0.0
Тариалан	63	194	261	7.0	6.9	25.7
Түргэн	17	153	31	10.5	1.2	1.9
Тэс	38	29	212	6.3	0.4	13.8
Ховд	0	121	13	-	3.5	4.3
Хяргас	212	319	28	35.6	9.7	1.0
Цагаанхайрхан	0	0	0	-	0.0	0.0
Улаангом	353	140	168	56.8	4.3	16.3
Аймгийн дүн	1543	9579	1798	17.6	5.5	9.4

ХОРОГДСОН ТОМ МАЛЫН ТОО, малын төрлөөр

Сумын нэр	2016 I-VI	ОНЫ ЭХНИЙ малд ээлэх хувь	бүгд	Үүнээс				
				тэмээ	адуу	үхэр	хонь	ямаа
Баруунтуруун	6576	2.3	1433	1	119	129	473	711
Бөхмөрөн	2174	0.4	450	0	8	29	150	263
Давст	7577	0.9	646	0	2	14	265	365
Завхан	4702	0.2	224	24	9	0	69	122
Зүүнговь	14052	0.4	444	2	26	45	229	142
Зүүнхангай	9347	1.0	1419	0	61	56	780	522
Малчин	4739	0.8	1204	0	10	114	469	611
Наранбулаг	14637	0.3	690	4	9	22	345	310
Өлгий	7032	0.1	142	1	4	8	76	53
Өмнөговь	23901	0.4	858	10	19	25	410	394
Өндөрхангай	34537	0.8	1317	5	36	240	454	582
Сагил	3210	0.5	811	0	28	73	323	387
Тариалан	2814	0.7	1015	6	15	106	359	529
Түргэн	12523	1.3	1649	4	45	70	1010	520
Тэс	6735	0.6	1534	6	93	137	788	510
Ховд	3456	0.2	300	8	23	19	88	162
Хяргас	3282	1.5	2737	0	44	222	1148	1323
Цагаанхайрхан	11107	0.8	1180	0	22	33	492	633
Улаангом	3222	0.6	1030	2	50	132	320	526
Дүн	175623	0.7	19083	73	623	1474	8248	8665

ӨВЧНӨӨР ХОРОГДСОН МАЛ, сумдаар

Сумын нэр	бүгд	Үүнээс					ХОРОГДСОН ХЭЭЛТЭГЧ
		тэмээ	адуу	үхэр	хонь	ямаа	
Баруунтуруун	249	0	24	27	54	144	302
Бөхмөрөн	0	0	0	0	0	0	104
Давст	0	0	0	0	0	0	109
Завхан	29	12	5	0	6	6	1
Зүүнговь	42	0	0	0	42	0	33
Зүүнхангай	119	0	6	7	57	49	303
Малчин	216	0	2	16	75	123	224
Наранбулаг	0	0	0	0	0	0	32
Өлгий	0	0	0	0	0	0	48
Өмнөговь	0	0	0	0	0	0	0
Өндөрхангай	430	0	5	155	107	163	262
Сагил	0	0	0	0	0	0	98
Тариалан	261	0	1	12	93	155	178
Түргэн	31	0	2	3	14	12	91
Тэс	212	2	17	28	98	67	385
Ховд	13	0	0	0	3	10	127
Хяргас	28	0	0	14	0	14	92
Цагаанхайрхан	0	0	0	0	0	0	263
Улаангом	168	0	0	23	43	102	174
Дүн	1798	14	62	285	592	845	2826

ХАА-Н БҮТЭЭГДЭХҮҮНИЙ ДУНДАЖ ҮНЭ, төг

			хэмжих нэгж	2015 ҮИ	2016 ҮИ	2017 Ү	2017 ҮИ	2016 VI / 2017 VI*100
тэмээ	нас гүйцсэн	буур	тол	1500000	1250000	1200000	1150000	92.0
		ат	тол	1200000	950000	880000	1025000	107.9
	өсвөр нөсны	ингэ	тол		650000	800000	866666	133.3
		ботго	тол				762.5	
адуу	нас гүйцсэн	азарга	тол		1300000	1100000	1025000	78.8
		морь	тол	950000	762500	737500	700000	91.8
	өсвөр насны	гуу	тол	800000	616600	650000	600000	97.3
		унага	тол	250000		425000	427500	87.7
үхэр	нас гүйцсэн	бух	тол		-	1000000	1066666	
		шар	тол	1000000	987500	787500	816666	82.7
	өсвөр насны	үнээ	тол	875000	700000	675000	657142	93.9
		тугал	тол		150000			0.0
хонь	нас гүйцсэн	хуц	тол		190000	150000	130000	68.4
		эр хонь	тол	155000	141700	126944	119894	84.6
	эр ба эм төлөг	эм хонь	тол	114000	95300	90000	83500	87.6
		хурга	тол	73300	70900	59404	56027	79.0
ямаа	нас гүйцсэн	ухна	тол		130000		100000	76.9
		эр ямаа	тол	93400	85300	78000	74666	87.5
	эр ба эм борлон	эм ямаа	тол	64100	62100	46250	56428	90.9
		ишиг	тол	46000	38750	28750	33750	87.1
			20000	-				

ХАА-Н БҮТЭЭГДЭХҮҮНИЙ ДУНДАЖ ҮНЭ, төг

			хэмжих нэгж	2015 ҮИ	2016 ҮИ	2017 Ү	2017 ҮИ	2016 VI / 2017 VI*100
Мал, амьтны гаралтай бүтээгдэхүүн	мах ба бусад бүтээгдэхүүн	тэмээний	кг	4500	4500	4000	3800	84.4
		тахяаны	кг					
		гахайны	кг					
		өндөг	ш	400	400	350	350	
		зөгийн бал	кг	20000	20000	20000	20000	
	сүү	ингэний	л	-	-	-	-	
		гүүний	л					
		богийн	л	800	700	1000	800	114.3
	ноос, хөөвөр, хялгас, арьс, шир	тэмээний ноос	кг	4500				
		ноолуур	кг	52000	44000	58500		
		бодын хөөвөр	кг					
		бодын хялгас	кг				5000	
		тэмээний шир	ш	-		20000	15000	
		адууны шир	ш	20000	-	15000	20000	
үхрийн шир		ш	27500	-	22500	22500		
хонины шир		ш	1000	-	3500	3000		
ямааны арьс		ш	1000	1000	1000	1000	100.0	
хонины ноос	кг		500		900	180.0		
ХАА-н бусад бүтээгдэхүүн	газар тариалан	улаан буудай	тн	-	-	600000	-	
		Задгай өвс	тн	-	-	-	-	
		Боодолтой өвс	ш	-	-	4500	-	
		хужир шүү	тн	-	100000		50000	50.0
		Өргөст хэмх	кг			4000		
		Сонгино	кг	2000	2000	2000		
		Чацаргана	кг	3000	-	4250	5000	
		Үхрийн нүд	кг					
түлээний мод	м3	50000	55000	49062	51250	93.2		

Нийгэм эдийн засгийн байдлын танилцуулга

ТАРИАЛСАН ТАЛБАЙ СУМААР, жил бүрийн
эхний 6 сарын байдлаар

□□□□□□□□	□□□□ □□□□□□			Үр тариа			Үүнээс улаан буудай		
	2015 I-ҮЙ	2016 I-ҮЙ	2017 I-ҮЙ	2015 I-ҮЙ	2016 I-ҮЙ	2017 I-ҮЙ	2015 I-ҮЙ	2016 I-ҮЙ	2017 I-ҮЙ
Баруунтуруун	5532	4149.7	7952.1	4840	4017	7842.0	4840	3770	7727.0
Бөхмөрөн	0.45	6.6	5.1						
Давст	10.7	23.5	4.5	3		1.4	1		0.35
Завхан	0	1.4	0.0						
Зүүнговь	3.3	5.0	2.5						
Зүүнхангай	5.5	5.0	0.0						
Малчин	4	3.5	4.0						
Наранбулаг	0	405.5	186.0	30	30	10.0		10	10.0
Өлгий	0	2.6	3.0						
Өмнөговь	23	11.3	25.5						
Өндөрхангай	65.2	60.7	88.2	5	60	85.0		50	65.0
Сагил	0	173.78	233.5	170	151	145.0	150	150	140.0
Тариалан	266.43	2195.3	2461.1	854.5	901.3	1126.8	679.5	694	819.5
Түргэн	0	289.6	331.3	3		5.0	3		5.0
Тэс	4.4	4.3	4.0	1.5					
Ховд	0	0.7	1.0						
Хяргас	0	34.23	25.4	10	20	20.0	10	20	20.0
Цагаанхайрхан	2.5	3.0	1.5						
Улаангом	58	300.0	294.0	55	8		45		
Аймгийн дун	5975.48	7675.68	11622.7	5972	5187.3	9235.2	5728.5	4694	8786.85

ТАРИАЛСАН ТАЛБАЙ СУМААР, жил бүрийн
эхний 6 сарын байдлаар

сумын нэр	Төмс			Хүнсний ногоо			Тэжээлийн ургамал		
	2015 I-ҮЙ	2016 I-ҮЙ	2017 I-ҮЙ	2015 I-ҮЙ	2016 I-ҮЙ	2017 I-ҮЙ	2015 I-ҮЙ	2016 I-ҮЙ	2017 I-ҮЙ
Баруунтуруун	23.0	20.2	26.0	17.0	32.5	30.1	104.0	80.0	54.0
Бөхмөрөн	3.0	3.0	3.0	2.0	2.1	2.1	1.5	1.5	
Давст	1.8	2.6	2.1	1.0	1.4	1.08	12.0	19.5	
Завхан		0.5		0.6	0.9		0.0		
Зүүнговь	2.3	2.8	1.5	1.2	1.9	1.0	0.0	0.3	
Зүүнхангай		0.5					3.5	4.5	
Малчин	2.3	1.5	2.5	2.7	2.0	1.5	0.0		
Наранбулаг	7.0	7.5	8.0	8.8	8.0	8.0	360.0	360.0	160.0
Өлгий	2.0	1.8	2.0	1.0	0.8	1.0	2.0	0.7	
Өмнөговь	6.2	4.0	7.0	7.9	3.3	5.5	45.0	4.0	13.0
Өндөрхангай	1.0	0.5	2.0	0.5	0.2	1.2			
Сагил	7.8	6.0	15.5	5.2	5.8	7.0	0.0	11.0	66.0
Тариалан	17.0	41.9	46.9	24.4	50.1	50.4	1128.5	1202.0	1237.0
Түргэн	3.2	3.6	3.8	2.3	3.5	2.5	0.0	282.5	320.0
Тэс	2.0	2.2	2.0	1.3	2.1	2.0	0.0		
Ховд	0.5	0.5	0.5	0.5	0.2	0.5	0.0		
Хяргас	3.0	3.7	3.0	2.5	2.5	2.4	8.0	8.0	
Цагаанхайрхан	2.0	2.0	1.5	1.0	1.0		0.0		
Улаангом	131.4	141.3	141.5	142.5	150.7	152.5			
Аймгийн дун	215.5	246.1	268.8	222.37	269.0	268.8	1664.5	1974	1850

Бүлэг 19. Аж үйлдвэр

Аж үйлдвэрийн салбарын 2017 оны эхний 6 сарын
нийт бүтээгдэхүүн үйлвэрлэлт /оны үнээр/

Салбар	Нийт бүтээгдэхүүн				2017 I-VI/ 2016 I-VI	бүтэц
	2016		2017			
	VI	I-VI	VI	I-VI	хувь	хувь
	сая төгрөг					
Нийт дүн	96.5	3944.4	512.4	4596.7	116.5	100.0
1 Уул уурхайн олборлох аж үйлдвэр	0	504.0	0.0	424.5	84.2	9.2
үүнээс:						
нүүрс	0	504.0	0.0	424.5	84.2	
давс	0	0	0.0	0.0	0.0	
2 Боловсруулах аж үйлдвэр	82.1	613.7	490.6	1364.0	222.3	29.7
Хүнс ундааны үйлдвэрлэл	18.6	408.3	411.4	945.0	231.4	
үүнээс: мах махан бүтээгдэхүүн	0.1	5.7	4.4	19.5	342.1	
сүү сүүн бүтээгдэхүүн	5.7	10.1	6.4	23.8	0.0	
гурил гурилан бүтээгдэхүүн	8.9	288.1	72.3	407.4	141.4	
ундаа архи	0.9	79.6	205.6	385.3	484.0	
хүнсний бусад бүтээгдэхүүн	0	24.8	4.7	109.0	439.5	
Хувцас үйлдвэрлэл	1.3	3.5	3.2	23.9	682.9	
Мод модон бүтээгдэхүүний үйлдвэрлэл	0	0	3.2	8.9	0.0	
Барилгын материалын үйлдвэрлэл	36	39.2	132.0	132.0	0.0	
Арьс шир гутлын үйлдвэрлэл	13.2	58.8	7.1	82.5	140.3	
Өлөн боловсруулах үйлдвэрлэл	0	84.5	42.2	151.9	179.8	
Нэхмэлийн үйлдвэрлэл	0	0	0.0	0.5	0.0	
бусад боловсруулах үйлдвэрлэл	7.8	14.2	9.4	19.3	135.9	
3 Дулааны эрчим хүчний үйлвэрлэл, усан хангамж	14.4	2826.7	2786.4	2808.2	99.3	61.1
Дулааны үйлдвэрлэл	0	2744.1	21.8	2657.4	96.8	
Усан хангамж	14.4	82.6	21.8	150.8	182.6	
Борлуулалтын орлого /оны үнээр/	340.2	4206.9	459.5	4797.8	114.0	
Ажиллагсдын тоо	10	617	81	720	116.7	
Хөдөлмөрийн бүтээмж /сая төг/	0.0	6.4	0.0	6.4	99.9	

Аж үйлдвэрийн салбарын 2017 оны эхний 6 сарын
нийт бүтээгдэхүүн үйлвэрлэлт /2010 оны зэрэгцүүлэх үнээр/

Салбарын ангилал	Нийт бүтээгдэхүүн				2017 I-ҮИ/ 2016 I-ҮИ
	2016		2017		
	VI	I-VI	VI	I-VI	
	сая төгрөг				хувь
Нийт дүн	53.0	2376.7	335.9	3049.6	128.3
1 Уул уурхайн олборлох аж үйлдвэр	0.0	245.1	0	203.6	83.1
үүнээс:	0.0				
нүүрс	0.0	245.1	0	203.6	83.1
давс	0.0	0	0	0	0.0
2 Боловсруулах аж үйлдвэр	0.0	412.4	311.3	939.5	227.8
Хүнс ундааны үйлдвэрлэл	146.8	454.7	177	634.7	139.6
үүнээс: мах махан бүтээгдэхүүн	0.0	2.9	1.7	8.7	300.0
сүү сүүн бүтээгдэхүүн	3.3	5.8	3.0	10.8	186.2
гурил гурилан бүтээгдэхүүн	34.4	255.3	53.2	334.2	130.9
ундаа архи	1.8	58.7	119.7	246	419.1
хүнсний бусад бүтээгдэхүүн	0.0	24.6	0	34.9	141.9
Хувцас үйлдвэрлэл	0.0	0.7	0.3	4.1	585.7
Мод модон бүтээгдэхүүний үйлдвэрлэл	0.2	0.5	1.6	4.9	980.0
Барилгын материалын үйлдвэрлэл	0.0	0	80.8	80.8	0.0
Арьс шир гутлын үйлдвэрлэл	1.4	35.8	5.4	49.5	138.3
Өлөн боловсруулах үйлдвэрлэл	0.0	65.2	40.2	153.2	235.0
Нэхмэлийн үйлдвэрлэл	0.0	0	0	0.2	0.0
бусад боловсруулах үйлдвэрлэл	1.2	5.1	6.2	12.2	239.2
3 Дулааны эрчим хүчний үйлвэрлэл, усан хангамж	10.7	1676.9	24.6	1906.5	113.7
Дулааны үйлдвэрлэл	0.0	1615.9	0	1740.8	107.7
Усан хангамж	10.8	61.4	24.6	165.7	269.9

Нийгэм эдийн засгийн байдлын танилцуулга

Аж үйлдвэрийн салбарын гол нэг төрлийн бүтээгдэхүүний үйлдвэрлэлт,
жил бүрийн эхний 6 сарын байдлаар

№	үйлдвэрлэсэн бүтээгдэхүүний нэр	хэмжих хэгж	2016		2017		2017 I-VI 2016 I-VI %
			VI	I-VI	VI	I-VI	
1	Дулаан	мян гкал	0	91.6	0.0	86.9	94.9
2	нүүрс	мян тн	0	25.4	0.0	21.1	83.1
3	гурил	мян тн	0	0	25.7	42.5	0.0
4	нарийн боов	тн	14.7	108.4	46.7	130.9	120.8
5	архи	мян л	0	5.5	20.8	32.5	590.9
6	ундаа	мян л	0	0	0.0	0	0.0
7	гоймон	тн	0	0.5	0.5	0.5	0.0
8	чацарганы шүүс	мян л	0	19	0.5	21.2	111.6
9	чацарганы тос	кг	0	103.3	0.0	86.6	83.8
10	чацарганы сироп	мян л	0	2.6	1.4	9.7	373.1
11	варень	кг	0	0.3	0.2	0.6	200.0
12	талх	тн	8.2	49.3	19.8	52.1	105.7
13	хэрчсэн гурил	тн	0	0.1	0.4	1.5	0.0
14	тараг	мян л	0	0	0.0	4.7	0.0
15	хиам	тн	0	0.9	0.8	2.9	322.2
16	өлөн гэдэс	мян гог	0	28.4	17.5	66.7	234.9
17	цэвэр ус түгээлт	мян куб м	62.5	357.8	64.2	207.1	57.9
18	дээл	ш	0	36	51.0	202	561.1
19	эм хослол	хос	0	2	0.0	59	0.0
20	ажлын хувцас	хос	0	18	0.0	0	0.0
21	пальто	ш	0	10	0.0	20	200.0
22	булигар	мян кв м	0	0.4	0.0	0.5	125.0
23	шевро	мян кв м	0	0.2	0.0	1.5	750.0
24	хөх шир	тн	0	0.1	0.0	0.8	800.0
25	гутал	хос	463	1814	653.0	1887	104.0
26	хивэг	тн	0	0	10.4	17.7	0.0
27	морин хуур	ш	0	0	60.0	112	0.0
28	ногооны консерв	тн	0	0	0.0	0	0.0
29	бялуу	тн	0.6	3.7	2.6	6.9	186.5
30	арвайн гурил	тн	0	0.3	0.0	0	0.0
31	сандаал	ш	0	0	0.0	10	0.0
32	банш бууз	кг	130	130	50.0	200	153.8
33	гэрийн шаахай	хос	0	0	0.0	60	0.0
34	цэвэр ус	мян л	8.8	36.1	36.4	57.8	160.1
35	гэрийн тооно	ш	0	0	7.0	11	
36	авдар	ш	2	5	12.0	19	380.0
37	гэрийн цагаан бүрээс	ш	0	0	0.0	2	
38	хөнжил	ш	0	0	0.0	6	
39	Гэрийн оосор бүс	гэр, ком	5	8	5.0	9	112.5
40	зайрмаг	мян ш	21.8	38.6	39.0	55.0	142.5
41	гоожуур	ш	0	0	0.0	2	
42	цамц	ш	0	0	6.0	9	
43	Сүлжмэл хувцас	ш	0	0	0.0	30	
44	пийшин	ш	0	40	0.0	0	0.0
45	эсгий	м	500	500	180.1	180.1	36.0
46	костюм пиджак	хос	1	1	0	0	0.0
47	пийшин	ш	0	40	0	0	0.0
48	гэрийн хаалга	ш	0		5	5	
49	гэрийн багана	хос	0		5	5	
50	төрийн далбаа	ш	0	20	0	0	0.0
51	тоосго	мян ш	0		1000.0	1000.0	
52	дээврийн хавтан	кв м	0.7	0.7	0	0	0.0
53	болок	мян ш	5.4	5.4	1.5	1.5	27.8
54	хөөсөнцөр хавтан	куб м	0.1	0.1	0	0	0.0
55	төрийн далбаа	ш	20	20	0	0	0.0

Бүлэг 20 Тээвэр холбоо

Авто тээврийн үндсэн үзүүлэлт

Үзүүлэлтүүд	Хэмжих нэгж	2016 I-VI	2017 I-VI	$\frac{2017 I - VI}{2016 I - VI} * 100\%$
Ачаа эргэлт	мян.тн.км	6440.4	3395.6	52.7
Тээсэн ачаа	мян.тн	18.0	10.2	56.7
Зорчигч эргэлт	мян.хүн.км	25935.3	27117.1	104.6
Зорчигчид	мян.хүн	43.6	35.7	81.9

Холбооны салбарын үндсэн үзүүлэлт

Үзүүлэлтүүд	Хэмжих нэгж	2016 I-VI	2017 I-VI	$\frac{2017 I - VI}{2016 I - VI} * 100\%$
Орлого	сая.төг	257.7	274.3	106.4
үүнээс хүн амаас	сая.төг	81.4	85.9	105.5
телефон цэг	ширхэг	638	663	103.9
КТВ-ийн цэг	ширхэг	3985	4111	103.2
CDMA	Хэрэглэгч	638	663	103.9
SKYTEL	Хэрэглэгч	18500	9200	49.7
MOBICOM	Хэрэглэгч	22500	23100	102.7
UNITEL	Хэрэглэгч	8100	8800	108.6
G mobile	Хэрэглэгч	18456	15600	84.5

Холбооны үйлчилгээ, нэр тэрлөөр

Үзүүлэлтүүд	Хэмжих нэгж	2016 I-VI	2017 I-VI	$\frac{2017 I - VI}{2016 I - VI} * 100\%$
Бичиг захидал боодол	мян.ш	9.1	9.5	104.4
Цахилгаан мэдээ	мян.ш	0	0	-