



УВС АЙМГИЙН СТАТИСТИКИЙН ХЭЛТЭС

УВС АЙМГИЙН НИЙГЭМ
ЭДИЙН ЗАСГИЙН БАЙДАЛ
2017/11

УВС АЙМГИЙН НИЙГЭМ ЭДИЙН ЗАСГИЙН БАЙДАЛ

2017/11



WWW.UVS.NSO.MN

СТАТИСТИКИЙН МЭДЭЭЛЛИЙГ ХЭРХЭН ХААНААС АВАХ ВЭ?

www.1212.mn



www.nso.mn сайтын
Хэрэглэгчийн бүртгэлд
бүртгүүлснээр цахим
хаягаар тогтмол
авч болно.



Monstat ezStat
аппликейшн



1900-1212



Лавлах утас



Үндэсний Статистикийн
Хорооны
НОМЫН САН



Онлайн лавлах
мессенжер
8:30-17:30

@statistic_mn



Статистик
мэдээлэл

УВС АЙМГИЙН СТАТИСТИКИЙН ХЭЛТЭС

**УВС АЙМГИЙН НИЙГЭМ,
ЭДИЙН ЗАСГИЙН БАЙДАЛ**

**11 сар
2017**

Улаангом хот

ГАРЧИГ

Ерөнхий тэмдэглэл	4
Статистик мэдээллийн өнгө, таних тэмдэг	5
Хэрэглэгчдэд лавлагаа	7
Товч танилцуулга	8
Үндсэн үзүүлэлтүүд	39
IV.Хөдөлмөр	40
VI. Нийгмийн даатгал, халамж	46
VIII. Эрүүл мэнд	49
XI. Байгаль орчин	52
XII. Гэмт хэрэг	53
XIV.Мөнгө, зээл	55
XV. Орон нутгийн төсөв	56
XVI.Гадаад худалдаа.....	59
XVII. Үнэ	61
XVIII. Хөдөө аж ахуй	63
XIX. Үйлдвэр	65

ТЭМДЭГЛЭГЭЭНИЙ ТАЙЛБАР :



1. Саруудыг ром тоогоор тэмдэглэв. (I, II, III , IV, V..... г.м)
I-XII жилийн эхний тухайн сарыг оруулсан өсөн нэмэгдэх дүнг харуулав.
 2. Дараахь тэмдэглэлүүдийг ашиглав :
 - ... мэдээлэл байхгүй
 - 0.0 маш бага тоо
 - гүйцэтгэл байхгүй
- Д - дахин
3. Орон дэвшүүлэлтээс хамаарч зарим үзүүлэлтийн нийлбэр нь дүнтэйгээ, бүтцийг хувиар илэрхийлэхэд 100 хувиас бага зэрэг зөрөх тохиолдол байж болно.

Үндэсний статистикийн хорооны даргын
2013 оны 12 сарын 06 өдрийн 1113/Т тоот
тушаалын гуравдугаар хавсралт

СТАТИСТИКИЙН МЭДЭЭЛЛИЙН ӨНГӨ, ТАНИХ ТЭМДЭГ

Д/д	Таних тэмдэг	Мэдээллийн нэр	Өнгө	Вэбийн өнгө R/G/B	Хэвлэлийн өнгө S/M/Y/K
1		Засаг захиргаа, нутаг дэвсгэр	Шар	255/212/0	0/15/100/0
2		Сонгууль	Шар	255/212/0	0/15/100/0
3		Хүн ам	Цайвар ногоон	128/195/66	55/0/100/0
4		Хөдөлмөр	Цайвар ногоон	128/195/66	55/0/100/0
5		Хүн амын амьжиргаа	Цайвар ногоон	128/195/66	55/0/100/0
6		Нийгмийн даатгал, халамж	Улаан	217/31/61	10/100/80/0
7		Боловсрол, шинжлэх ухаан	Шар	255/212/0	0/15/100/0
8		Эрүүл мэнд	Цайвар ногоон	128/195/66	55/0/100/0
9		Хүний хөгжил	Улаан	217/31/61	10/100/80/0
10		Соёл, аялал жуулчлал, биеийн тамир, спорт	Шар	255/212/0	0/15/100/0
11		Байгаль орчин	Ногоон	14/178/76	80/0/100/0
12		Гэмт хэрэг	Улаан	217/31/61	10/100/80/0

Нийгэм эдийн засгийн байдлын танилцуулга

Д/д	Таних тэмдэг	Мэдээллийн нэр	Өнгө	Вэб-д R/G/B	Хэвлэлд S/M/Y/K
13		Үндэсний тооцоо	Хөх	23/71/158	100/85/0/0
14		Мөнгө, банк, даатгал	Хөх	23/71/158	100/85/0/0
15		Төрийн санхүү	Хөх	23/71/158	100/85/0/0
16		Төлбөрийн тэнцэл, гадаад худалдаа	Хөх	23/71/158	100/85/0/0
17		Үнэ	Хөх	23/71/158	100/85/0/0
18		Хөдөө аж ахуй	Улбар шар	248/165/26	0/40/100/0
19		Аж үйлдвэр	Цэнхэр	117/190/223	50/10/0/0
20		Тээвэр, харилцаа, холбоо	Цэнхэр	117/190/223	50/10/0/0
21		Худалдаа, үйлчилгээ	Цэнхэр	117/190/223	50/10/0/0
22		Барилга, орон сууц, нийтийн аж ахуй	Цэнхэр	117/190/223	50/10/0/0
23		Бизнес регистр	Цэнхэр	117/190/223	50/10/0/0
24		Дэлхийн улс орнуудын хөгжил	Хөх цэнхэр	64/133/197	75/40/0/0

Хэрэглэгчдэд зориулсан лавлагаа:

Аймгийн Статистикийн хэлтсээс гаргаж буй дараахь мэдээлэл, танилцуулга, тооллого, түүвэр судалгааны үр дүнг uvs.nso.mn хаягаар орох болон аймгийн Засаг даргын Тамгын газрын II байранд байрлуулсан электрон самбарыг ашиглан үзэж, холбогдох мэдээллээ авч болно. Үүнд :

- ✚ Аймгийн нийгэм эдийн засгийн байдлын танилцуулгууд
- ✚ Ажиллах хүчний үр дүнгийн танилцуулга
- ✚ Өрхийн нийгэм эдийн засгийн түүвэр судалгааны үр дүн
- ✚ 2010 оны Хүн ам орон сууцны тооллогын үр дүн, сум, багаар
- ✚ Аж ахуйн нэгжийн тооллогын үр дүн, аймгуудаар, сумдаар, 2010 он
- ✚ 2013 оны ХАА-н салбарын танилцуулга,
- ✚ 2013 оны Хүн ам, өрхийн төлөв байдал сэдэвт танилцуулга
- ✚ 2013 оны Аймгийн үйлдвэр, үйлчилгээний салбарын танилцуулга
- ✚ 2014 оны ХАА-н салбарын танилцуулга
- ✚ 2014 оны Хүн ам, өрхийн төлөв байдал сэдэвт танилцуулга
- ✚ 2014 оны Аж үйлдвэр, барилга, үйлчилгээний салбарын танилцуулга
- ✚ 2014 оны ажил эрхлэлтийн байдлын танилцуулга
- ✚ Аймгийн ДНБ үйлдвэрлэлт-2014 онд
- ✚ 2015 оны ХАА-н салбарын танилцуулга
- ✚ 2015 оны Хүн амын танилцуулга
- ✚ 2015 оны Аж үйлдвэр, үйлчилгээний салбарын танилцуулга
- ✚ 2015 оны Хүн амын ажил эрхлэлтийн танилцуулга
- ✚ 2015 оны Статистикийн эмхэтгэл
- ✚ 2016 оны ХАА-н салбарын танилцуулга
- ✚ 2016 оны Аймгийн хүн амын төлөв байдлын танилцуулга
- ✚ 2016 оны Аж үйлдвэр, барилга, үйлчилгээний салбарын танилцуулга
- ✚ 2016 оны Хүн амын хөтөлмөр эрхлэлтийн байдлын танилцуулга
- ✚ 2016 оны Статистикийн эмхэтгэл

Улс, аймгийн мэдээлэл авах хаяг: uvs.nso.mn www.uvs.gov.mn

Мэдээллийн сангаас авах бол: www.1212.mn

Увс аймгийн Статистикийн хэлтсийн ажилтнуудтай харилцах хаяг :
uvs@nso.mn/ албаны хаяг /

Утас: 70452322, 80992322, 98802322, 90886088, 95760155,
99458459, 99760175, 99673065, 88456262





III. ХҮН АМ

Аймгийн хэмжээнд 2017оны эхний 11 сард 1873 эх амаржиж, 1880 хүүхэд төрж, мөн нас баралт 393 болж, өмнөх оны мөн үеэс амаржсан эх 12 (0.6%) -ээр, төрсөн хүүхэд 17(0.9%), нас баралт 23(5.5 %) -аар өмнөх оны мөн үеэс тус тус буурчээ.1000 хүнд ноогдох төрөлт 23.2, нас баралт 4.9, цэвэр өсөлт 18.4 болов. Өмнөх оны мөн үеэс 1000 хүнд ноогдох төрөлт 1.1, нас баралт 0.4 пунктээр, цэвэр өсөлт 0.6пунктээр буурчээ.

Зураг I.1 1000 хүнд ноогдох төрөлт, нас баралт, цэвэр өсөлт, жил бүрийн эхний 11 сарын байдлаар

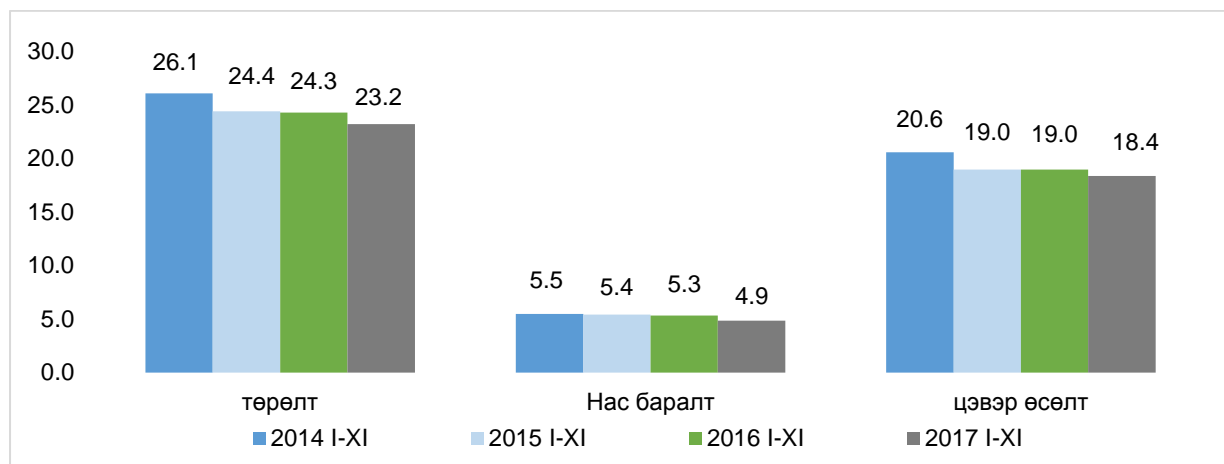

1000 хүн амд ноогдох төрөлтийн тоо өмнөх 3 жилийн дунджаас 1.7пунктээр, нас баралтын тоо 0.5 пунктээр буурсан байна.

Гэрийн төрөлт 9 гарч, өмнөх оны мөн үеэс 3 төрөлтөөр цөөн байна. Нийт нас баралтын 16.5 хувийг эмнэлгийн нас баралт эзэлж өмнөх оны мөн үеэс 0.1 пунктээр буурсан байна.

АРГАЧЛАЛЫН ТАЙЛБАР:

1000 хүнд ногдох төрөлт: Төрсөн хүүхдийн тоог хүн амын дундаж тоонд харьцуулж тооцно.

1000 хүнд ногдох нас баралт: Нас барсан хүний тоог хүн амын дундаж тоонд харьцуулж тооцно.

Ердийн цэвэр өсөлт: 1000 хүнд ногдох төрөлт, нас баралтын зөрүүгээр тодорхойлно.



IV ХӨДӨЛМӨР

4.1 Шинэ ажлын байр болон бүртгэлтэй ажилгүйчүүд

Аймгийн хөдөлмөр, халамжийн үйлчилгээний газарт бүртгүүлсэн ажил идэвхитэй хайж байгаа ажилгүй хүний тоо 767 болж, өнгөрсөн оны мөн үеийнхээс 27.4 хувиар буюу 289 хүнээр буурсан байна. Аймгийн хэмжээнд 406 эмэгтэй ажил идэвхитэй эрж байгаа нь ажилгүйчүүдийн 52.9 хувийг эзэлж байна.

2017 оны 11 сарын байдлаар бүртгүүлсэн, ажил идэвхитэй эрж байгаа ажилгүйчүүдийн тоо өмнөх 4 жилийн дунджаас 28.8 хувиар буюу 310 ажилгүйчүүдээр

буурсан байна. Бүртгэлтэй ажилгүйчүүдийн 0.9 хувь нь буюу 7 хөгжлийн бэрхшээлтэй иргэд байна.

Зураг 4.1 Бүртгэлтэй ажилгүйчүүдийн тоо, сүүлийн 5 жилээр

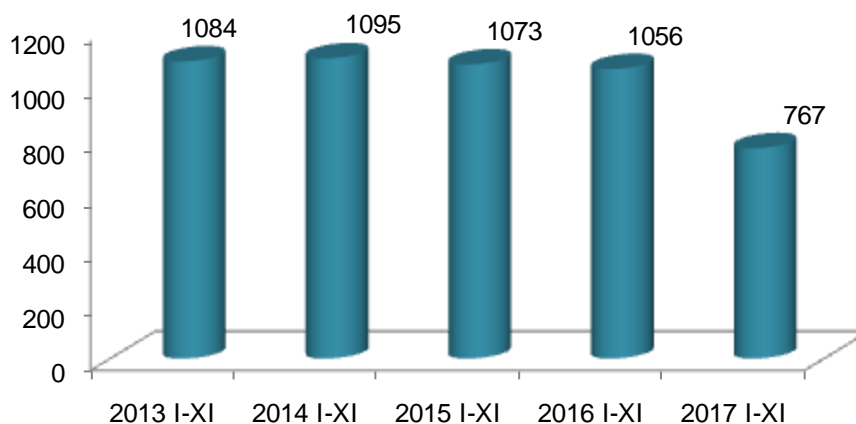

Аймгийн хөдөлмөр, халамжийн үйлчилгээний газарт энэ оны эхний 11 сарын байдлаар 3308 ажилгүй иргэн шинээр бүртгүүлж, бүртгэлтэй байсан ажилгүйчүүдээс 635 иргэн ажилд зуучлагдан орж, 3137 иргэн ажил идэвхтэй хайхгүй байгаа шалтгаанаар бүртгэлээс хасагджээ.

Бүртгэлтэй ажилгүйчүүдийг насны бүлгээр авч үзвэл 27.8 хувь нь 15-24 насны, 38.9 хувь нь 25-34 насны, 17.6 хувь нь 35-44 насны, 12.9 хувь нь 45-54 насны, 2.5 хувь нь 55-59 насны, 0.4 хувь нь 60 дээш насны ажилгүйчүүд байна. Ажилгүйчүүдийн 30.1 хувь нь дээд, 17.2 хувь нь тусгай дунд болон мэргэжлийн анхан шатны, 42.2 хувь нь бүрэн ба бүрэн бус дунд боловсролтой, 10.5 хувь нь бага болон боловсролгүй хүмүүс эзэлж байна.

Зураг 4.2 Бүртгэлтэй ажилгүйчүүд боловсролын түвшингээр



2017 оны 11 сарын байдлаар 962 ажлын байрны захиалга ирсэн бөгөөд өнгөрсөн оны мөн үетэй харьцуулахад 52.0 хувиар өсчээ.

Зураг 4.3 Ажлын байрны захиалга, ажилд орсон хүний тоо

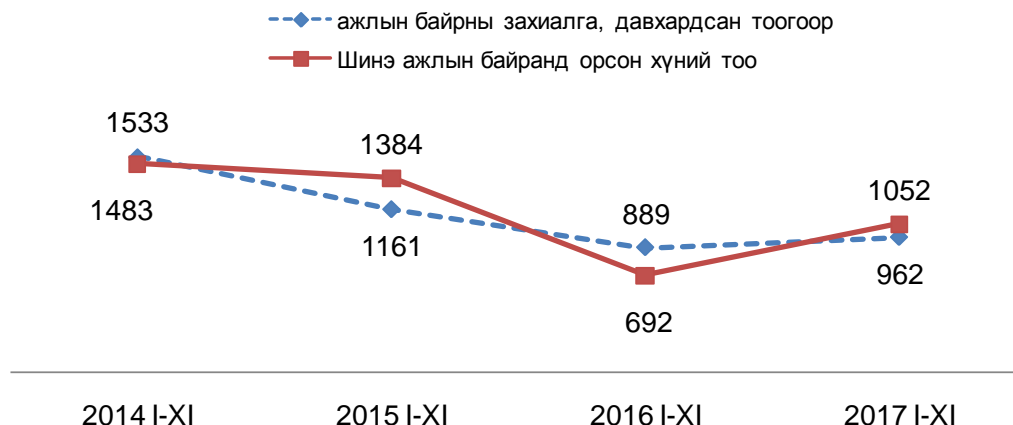

Ажлын байрны захиалга эдийн засгийн ангиллаар авч үзэхэд 1.9 хувийг боловсруулах үйлдвэрлэл, 18.2 хувийг удирдлагын болон дэмжлэг үзүүлэх үйл ажиллагаа, 5.8 хувийг төрийн удирдлага ба батлан хамгаалах үйл ажиллагаа, албан журмын нийгмийн хамгааллын салбар, 5.5 хувийг боловсролын салбар, 1.8 хувийг хүний эрүүл мэнд ба нийгмийн халамжийн үйл ажиллагаа, 0.2 хувийг урлаг үзвэр, тоглоом, 60.1 хувийг үйлчилгээний бусад үйл ажиллагааны салбар, 2.8 хувийг барилга, 0.6 хувийг санхүүгийн болон даатгалын үйл ажиллагааны салбар эзэлж байна.

Зураг 4.4 Ажлын байрны захиалга, салбараар, бүтцээр



Ажлын байрны захиалгыг өнгөрсөн оны мөн үетэй харицуулахад удирдлагын болон дэмжлэг үзүүлэх үйл ажиллагаа 6.3 дахин, төрийн удирдлага ба батлан хамгаалах үйл ажиллагаа албан журмын нийгмийн хамгаалал 80.6 хувиар, үйлчилгээний бусад үйл ажиллагаа 73.1 хувиар, боловсрол 8.2 хувиар тус тус өсч бусад үйл ажиллагааны салбарууд 42.9 – 93.3 хувиар буурсан байна.

Зураг 4.5 Ажлын байрны захиалга, ажил мэргэжлийн ангиллаар

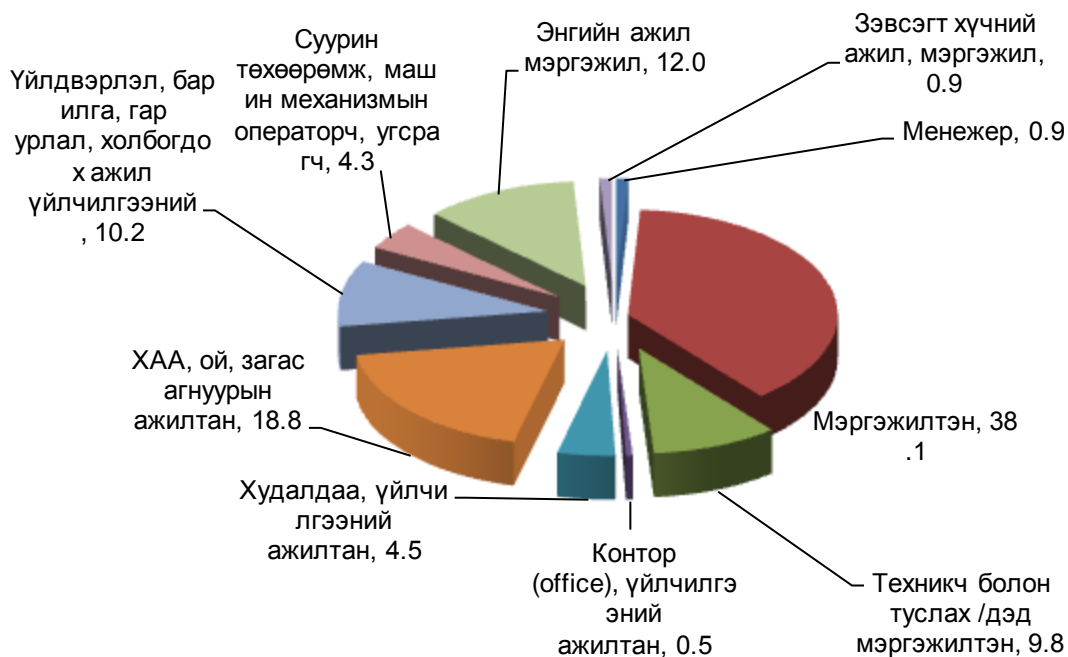

Шинэ ажлын байранд орсон хүмүүсийн 2.1 хувь нь менежер, 18.9 хувь нь мэргэжилтэн, 23.7 хувь нь үйлдвэрлэл, барилга, гар урлалын ажилтан, 5.1 хувь нь машин механизмын операторч, угсрагчын ажилд, 7.5 хувь нь техникч болон дэд мэргэжилтэн, 7.2 хувь нь худалдаа үйлчилгээний ажилтан, 0.7 хувь нь контор үйлчилгээний ажилтан, 20.2 хувь нь ХАА, ойн ажилтан, 1.5 хувь нь зэвсэгт хүчний ажил мэргэжил, 13.0 хувь нь энгийн ажил, мэргэжилд ажилд орсон байна.

Зураг 4.6 Ажлын шинэ байранд ажилд орсон хүмүүс, ажил мэргэжлийн ангиллаар, бүтцээр

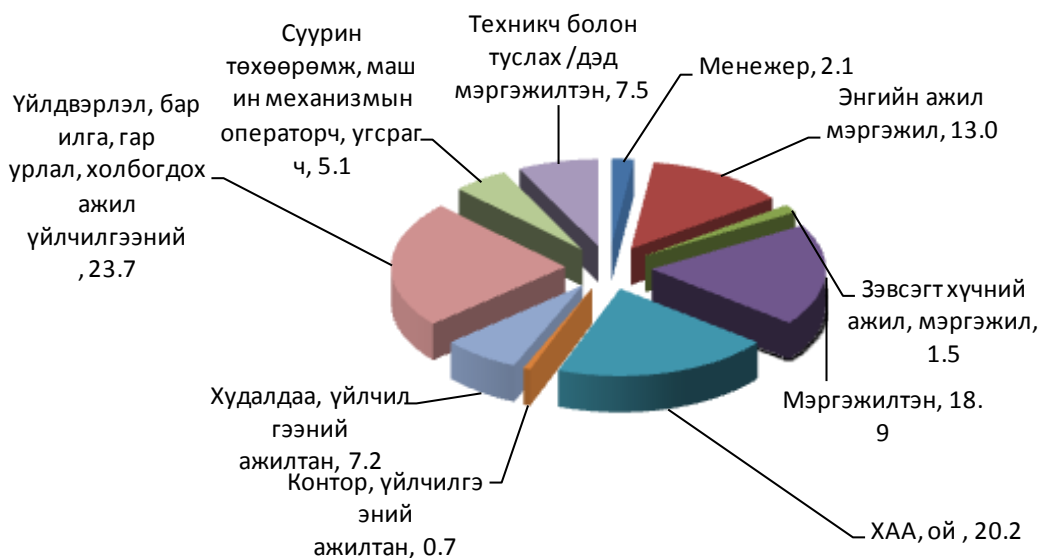

Шинэ ажлын байранд орсон иргэдийн 6.7 хувь нь боловсролын салбарт, 3.3 хувь нь зочид буудал, байр, сууц, болон нийтийн хоолны үйлчилгээний салбарт, 23.1 хувийг боловсруулах үйлдвэрлэл салбар, 14.3 хувь нь худалдааны салбар, 4.9 хувь нь төрийн удирдлага ба батлан хамгаалах үйл ажиллагаа, албан журмын нийгмийн хамгааллын салбарт, 9.1 хувь нь барилгад, 1.3 хувь нь мэдээлэл холбооны салбар, 1.1 хувь нь тээвэр холбооны салбар, 0.06 хувь нь усны хангамж, бохир ус зайлуулах систем, хог хаягдлын менежмент болон цэвэрлэх үйл ажиллагааны салбар, 4.0 хувь нь удирдлагын болон дэмжлэг үзүүлэх үйл ажиллагааны салбар, 0.7 хувь нь санхүүгийн болон даатгалын үйл ажиллагааны салбар, 2.6 хувь нь үйлчилгээний бусад салбарт тус тус ажилд оржээ.

Зураг 4.7 Ажлын шинэ байранд ажилд орсон хүний тоо, салбараар

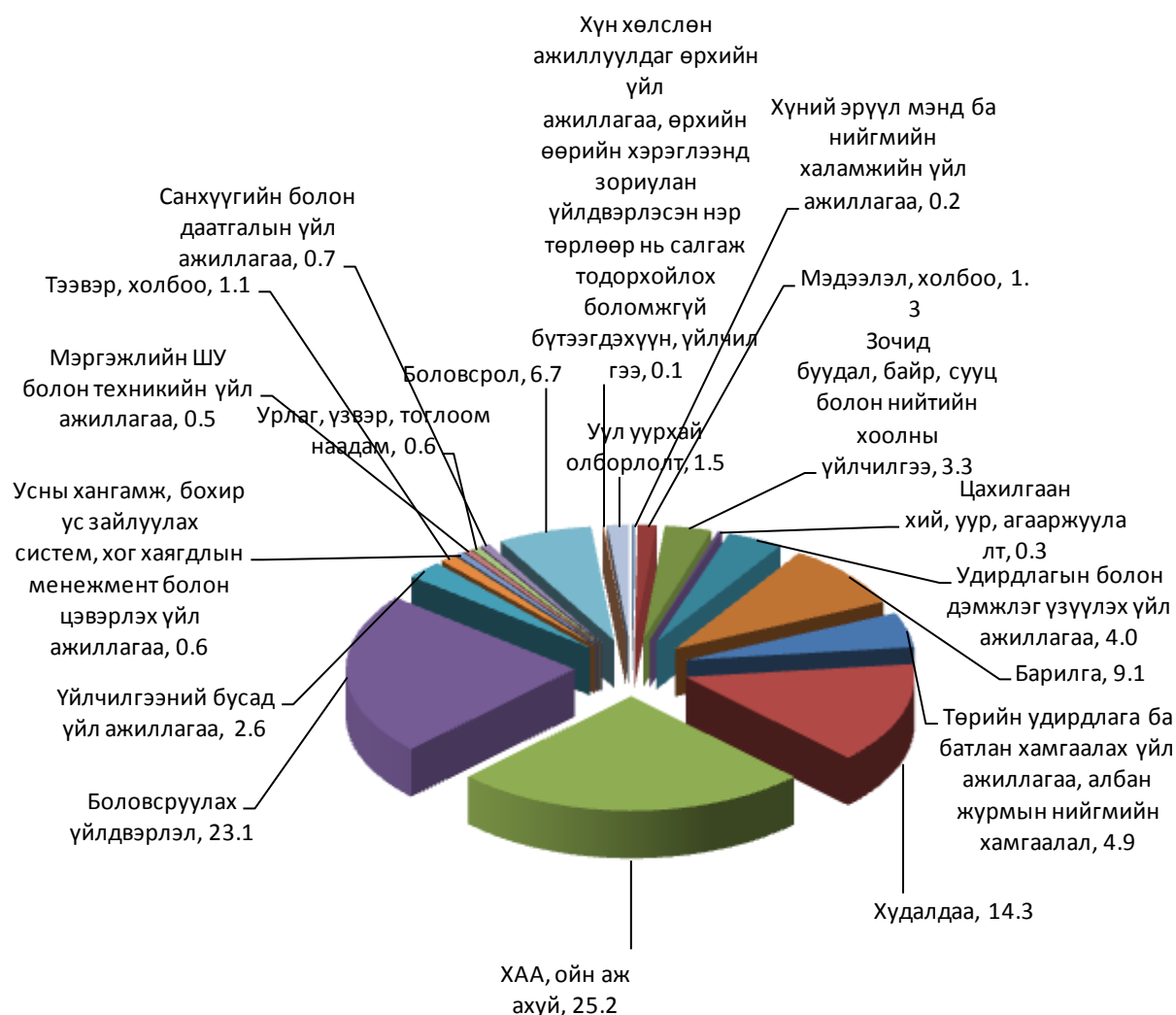

АРГАЧЛАЛЫН ТАЙЛБАР

Бүртгэлтэй ажилгүй иргэн

Бүртгэлтэй ажилгүй иргэд: Монгол Улсын хуулиар зөвшөөрөгдсөн хөдөлмөрлөх насны, хөдөлмөр эрхлэх чадвартай, цалин хөлстэй ажил болон хувиараа хөдөлмөр эрхэлдэггүй, тухайн үед ажиллахад бэлэн, цалин хөлстэй ажил идэвхтэй хайж байгаа хөдөлмөр, халамжийн үйлчилгээний хэлтэс, хөдөлмөрийн төв бирж, хөдөлмөрийн хувийн биржид бүртгүүлсэн ажилгүй иргэдийг хамруулна.



VI НИЙГМИЙН ДААТГАЛ, ХАЛАМЖ

Нийгмийн даатгалын сангийн орлого оны эхний 11 сард 14.3тэрбум төгрөг болж, өмнөх оны мөн үеэс 1.1 (8.2%) тэрбум төгрөгөөр өсч, сангийн зарлага 38.3тэрбум төгрөг болж, өмнөх оны мөн үеэс 1.6 (4.6%) тэрбум төгрөгөөр өслөө. Нийгмийн даатгалын сангийн орлого эхний 11сард өмнөх оны мөн үеэс 1.1 тэрбум төгрөгөөр нэмэгдэхэд эрүүл мэндийн даатгалын сангийн орлого 892.2(25.4%), тэтгэвэрийн даатгалын сангийн орлого 144.8(1.8%) сая төгрөгөөр өссөн нь голлон нөлөөлөв. Нийгмийн даатгалын сангийн зарлага өмнөх оны мөн үеэс 1.6тэрбум төгрөгөөр нэмэгдэхэд тэтгэвэрийн даатгалын сангийн зарлага 1.7(5.7%) тэрбум төгрөгөөр өссөн нь гол нөлөө үзүүлжээ.

Зураг 6.1 Нийгмийн даатгалын сангийн орлого, зарлага, эхний 11сард, сая төгрөг

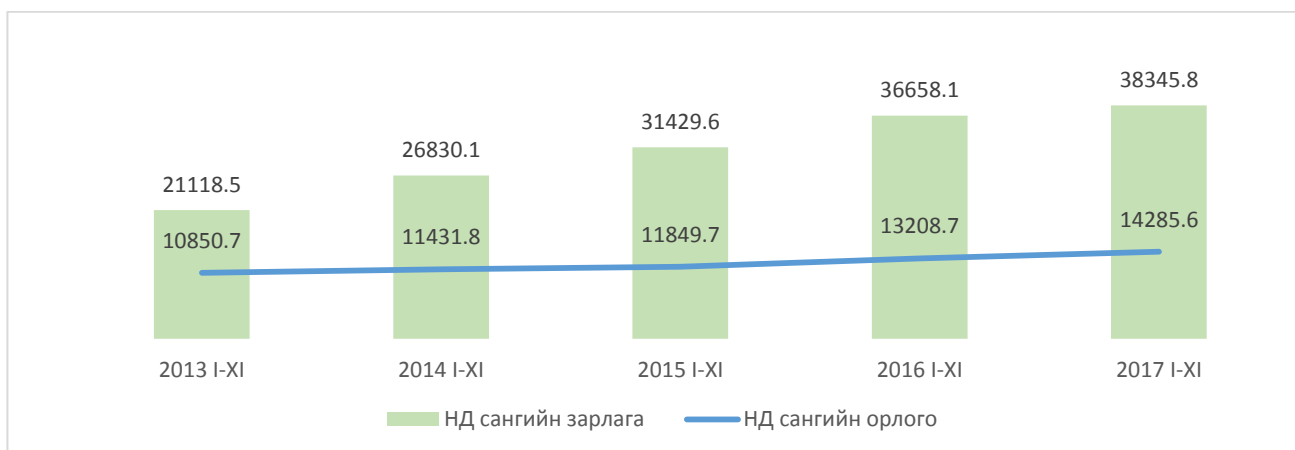

Нийгмийн даатгалын сангийн шимтгэлийн орлогын төлөвлөгөө Бөхмөрөн суманд 12.4, Давст 9.7, Тариалан 8.2, Зүүнхангай 6.4, Улаангом 4.6, Хяргас, Тэс 4.5, Түргэн 3.9, Өндөрхангай 3.7, Цагаанхайрхан 6.3, Баруунтуруун 2.9, Сагил 2.7, Наранбулаг 2.6, Өмнөговь 0.9, Өлгий 0.6, Ховд 0.1 хувиар тус тус тасарч, Завхан, Зүүнговь, Малчин сумууд 1.9 – 3.0 хувиар давуулан биелүүлсэн байна.

Нийгмийн даатгалын сан 945.8 сая төгрөгийн авлагатай байгаа бөгөөд өмнөх оны мөн үеэс 121.1 (14.7%) сая төгрөгөөр өссөн байна. Нийт авлагын 38.1 хувийг төсөвт байгууллагын өглөг эзэлж байна.

Зураг 6.2 Нийгмийн даатгалын сангийн орлого, сангуудаар, сая төгрөг

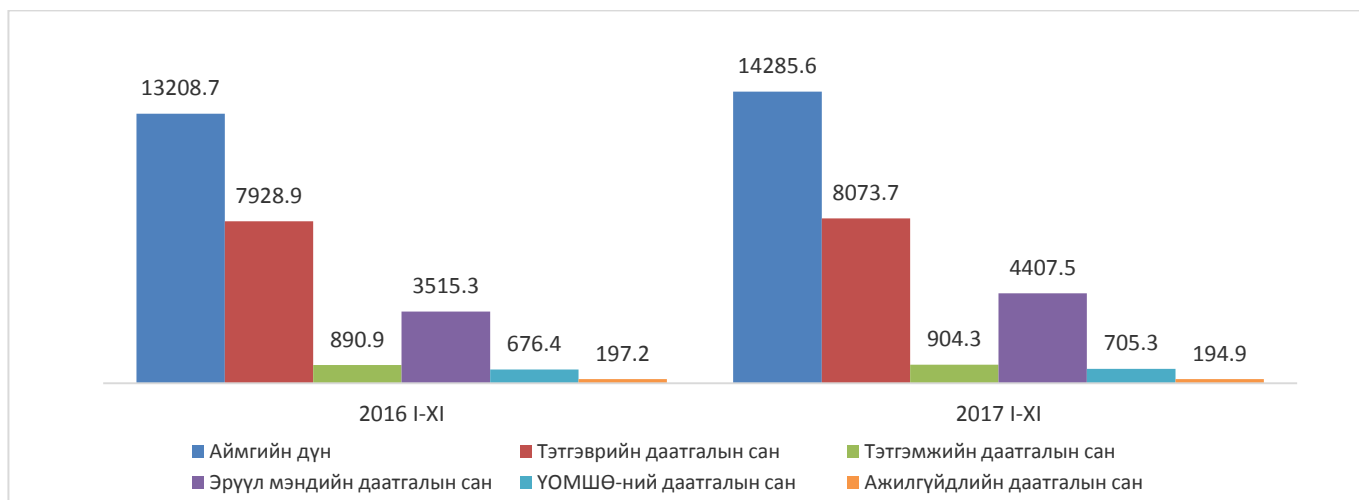

Нийгэм эдийн засгийн байдлын танилцуулга

Сангуудаар авч үзвэл өмнөх оны мөн үеэс эрүүл мэндийн даатгалын сангийн орлого 892.2(25.4%), тэтгэвэрийн даатгалын сангийн орлого 144.8(1.8%), ҮОМШӨ –ний даатгалын сангийн орлого 28.9(4.3%) , тэтгэмжийн даатгалын сангийн орлого 13.4(1.5%) сая төгрөгөөрөсч, ажилгүйдлийн даатгалын сангийн орлого 2.3(1.2%) сая төгрөгөөр буурсан байна.

Зураг 6.3 Нийгмийн даатгалын сангийн зарлага, сангуудаар, сая төгрөг

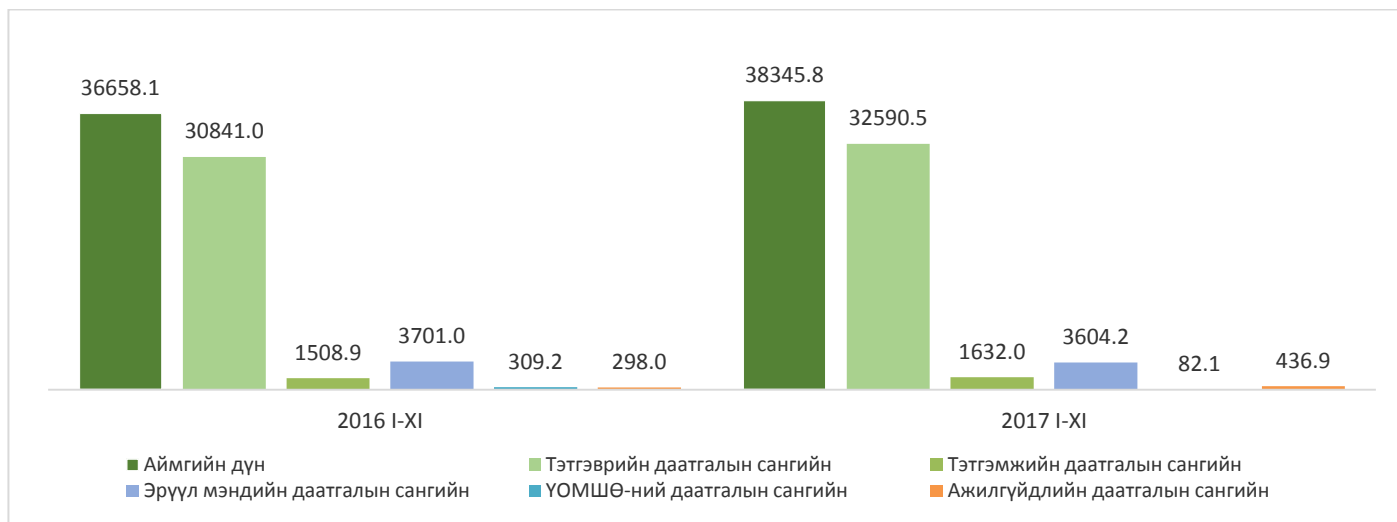

Өмнөх оны мөн үеэс тэтгэвэрийн даатгалын сангийн зарлага 1749.5(5.7%), ажилгүйдлийн даатгалын сангийн зарлага 138.9(46.6%), тэтгэмжийн даатгалын сангийн зарлага 123.1(8.2%)сая төгрөгөөр тус тус өсч,эрүүл мэндийн даатгалын сангийн зарлага 96.8(2.6%), үйлдвэрийн осол мэргэжлээс шатгаалах өвчний даатгалын сангийн зарлага 227.1(73.4%)сая төгрөгөөр буурсан байна.

Зураг 6.4 Нийгмийн даатгалын сангийн зарлагын бүтэц

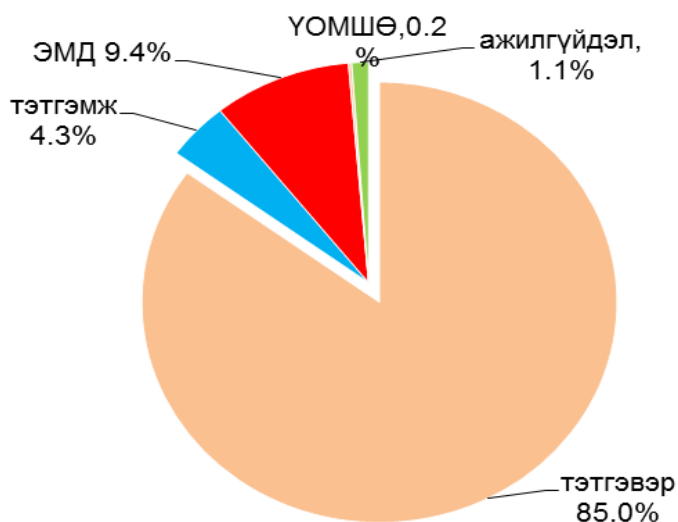

Нийгмийн халамжийн сангаас энэ оны эхний 11 сард 33.3 мянган хүнд 8763.9 сая төгрөгийн тэтгэвэр, тэтгэмж олгосон нь өмнөх оны мөн үеэс олгосон тэтгэвэр тэтгэмж 345.6 (4.1%) сая төгрөгөөр өсч, орон нутгийн нийгмийн халамжийн тэтгэвэр тэтгэмж авагчид 1195(3.7%) хүнээрөссөн байна. Нийгмийн халамжийн тэтгэвэрт энэ оны эхний 11 сард 1.8 мянган хүн хамрагдсан нь өмнөх оны мөн үеэс 177(9.0%) хүнээр, олгосон тэтгэвэр 7.1(0.3%) сая төгрөгөөр тус тус буурсан байна.

Зураг 6.5 Халамжийн сангийн зарцуулалт, жил бүрийн эхний 11 сарын байдлаар, сая төгрөг

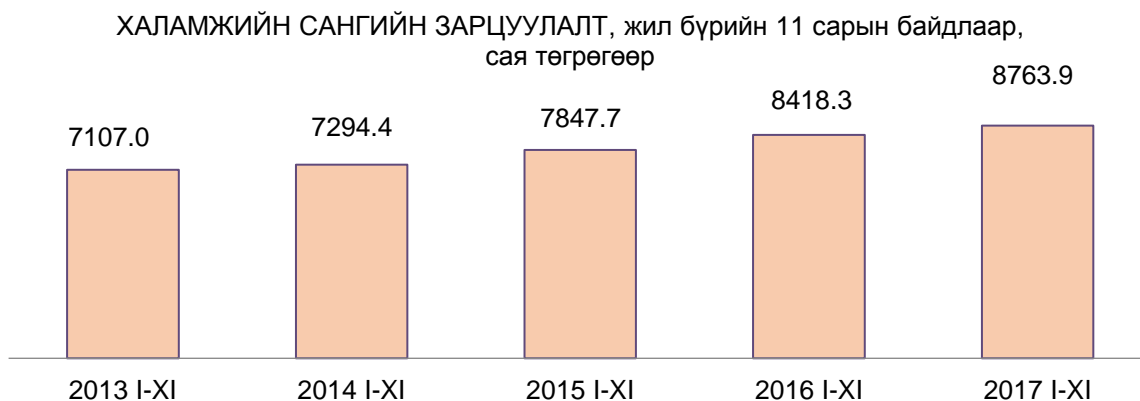

Асрамжийн газар нийт 16 хүн асруулж байгаа бөгөөд 11 эмэгтэй байна. Асрамжийн үйл ажиллагаанд нийт 148.2 сая төгрөгийг зарцуулсан нь өмнөх оны мөн үеэс 8.9 (5.7%) сая төгрөгөөр буурч, асруулагчийн тоо өнгөрсөн оноос 1 хүнээр буурсан байна.



VIII. ЭРҮҮЛ МЭНД

Энэ оны 11 дүгээр сард 169 хүүхэд мэндэлж, өмнөх сараас төрөлтийн тоо 5 (2.4%)-аар өссөн байна.

Зураг 8.1 Амьд төрөлт, сараар, хүүхдийн тоогоор

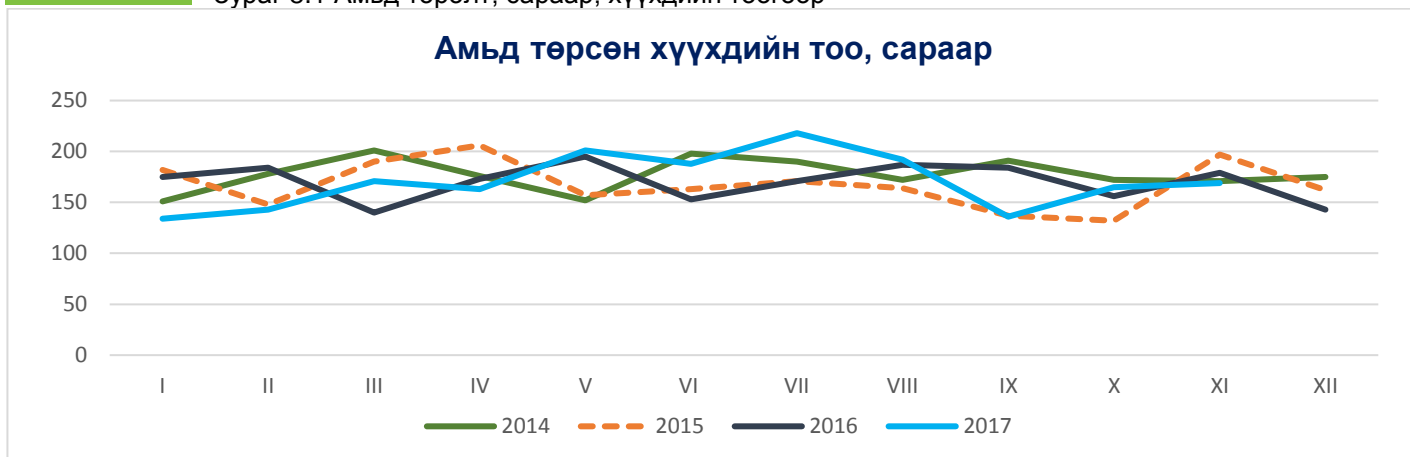

Аймгийн хэмжээнд нялхсын эндэгдэл эхний 11 сард 34 болж, өмнөх оны мөн үеэс 10 (22.7%)-аар, тав хүртэлх насны хүүхдийн эндэгдэл 41 болж, өмнөх оны мөн үеэс 13 (23.4%)-аар буурсан байна. Нялхсын эндэгдэл энэ оны 11 дүгээр сард 4 гарч, өмнөх сарын түвшинд байна.

Зураг 8.2 1000 амьд төрөлтөнд ноогдох нялхсын эндэгдэл, сараар

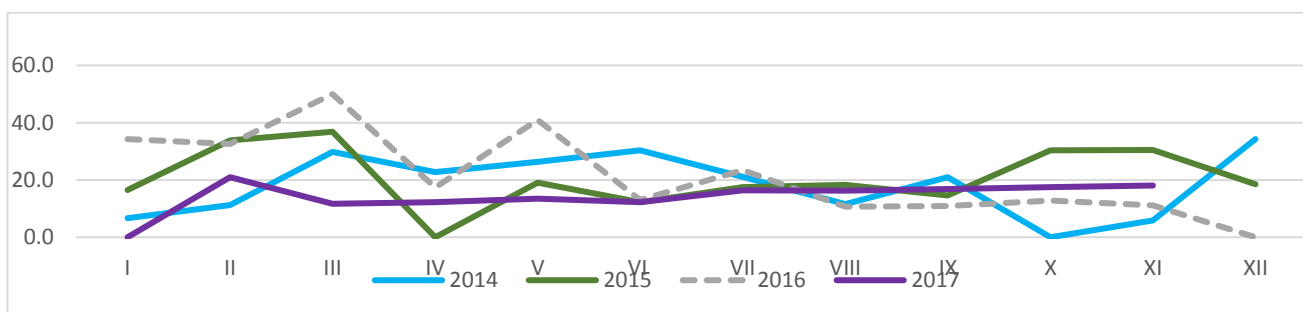

Нялхсын эндэгдлийн түвшин өмнөх 3 жилийн дунджаас 2.3 промилээр, 5 хүртэлх насны хүүхдийн эндэгдлийн түвшин 2.8 промилээр тус тус буурсан байна.

Нийгэм эдийн засгийн байдлын танилцуулга

Зураг 8.3 1000 амьд төрөлтөнд ноогдох нялхсын ба 5 хүртэлх насны хүүхдийн эндэгдэл

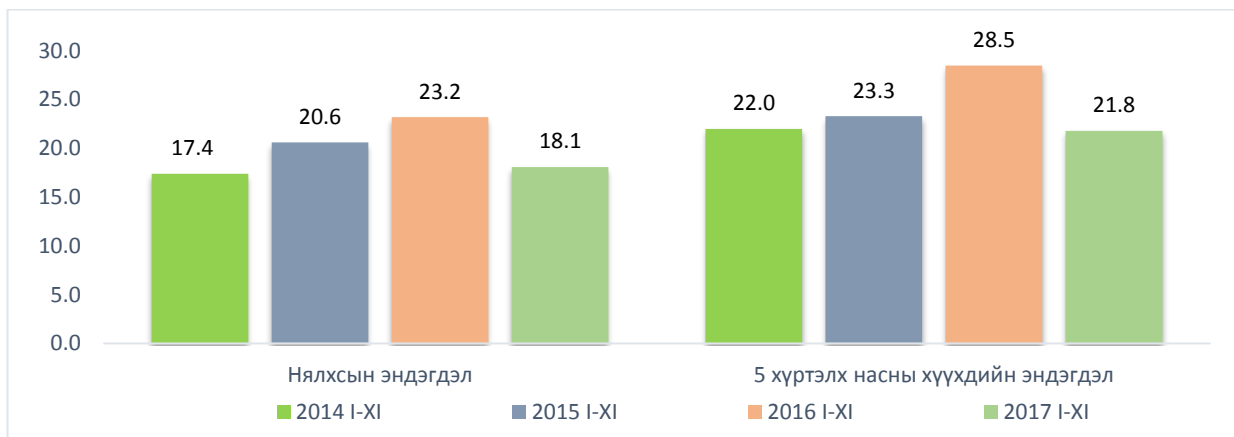

1000 амьд төрөлтөнд ноогдох нялхсын эндэгдэл Малчин 500.0, Цагаанхайрхан 500.0, Завхан 200.0, Наранбулаг 111.1, Зүүнхангай 76.9, Хяргас 71.4, Өмнөговь 31.3, Тэс 21.3, Улаангом суманд 12.4 ноогдож, аймгийн дундаж 18.1 байна.

Зураг 8.4 1000 амьд төрөлтөд ноогдох нялхсын эндэгдлийн түвшин, сумаар



Зураг 8.5 1000 амьд төрөлтөд ноогдох 5 хүртэлх насны хүүхдийн эндэгдлийн түвшин, сумаар



Энэ оны эхний 11 сард осол гэмтлийн улмаас 42хүн нас барж, өвчлөгчдийн тоо 854 болсон нь өмнөх оны мөн үеэс өвчлөгчдийн тоо 85(11.1%)-аар өсч, нас баралтын тоо2 (5.5%)-аар буурсан байна. Өмнөх 4 жилийн дундажаас осол гэмтлээр өвчлөгчдийн тоо 9.9хувиар өсч, осол гэмтлийн нас баралтын тоо 15.2 хувиар буурсан байна.

Зураг 8.6 Осол гэмтлийн өвчлөл, нас баралтын тоо



Нийгэм эдийн засгийн байдлын танилцуулга

Хорт хавдрын өвчлөл 104 гарч өмнөх оны мөн үеэс 24(18.7%)–аар, нас баралт 121 гарсан нь өмнөх оны мөн үеэс 8(6.2%)-аар буурчээ. Хорт хавдрын улмаас нас барагчдын тоо өмнөх 4 жилийн дунджаас 5.1хувиар, өвчлөгчдийн тоо 16.5 хувиар тус тус буурсан байна.

Зураг 8.7 Хорт хавдрын өвчлөл, нас баралтын тоо



Эхний 11 сард халдварт өвчнөөр өвчлөгчдийн тоо 626 болж өнгөрсөн оны мөн үеэс 50(7.4%) хүнээр буурч, өмнөх 4 жилийн мөн үеийн дунджаас 15.2хувиар өссөн үзүүлэлттэй байна.

Зураг 8.8 Халдварт өвчний гаралт, тоогоор

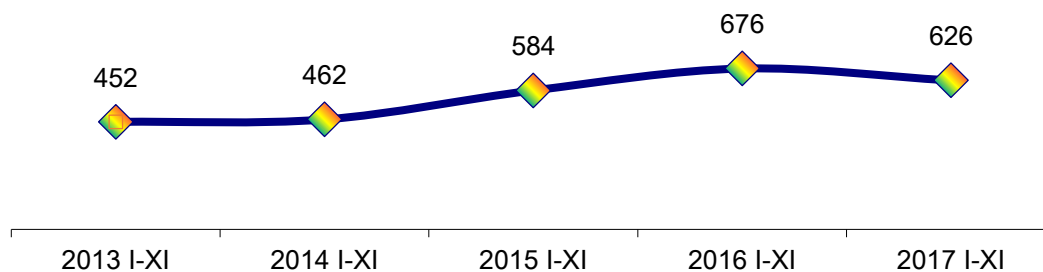

Энэ оны 11дүгээр сард халдвар өвчний 63 тохиолдол гарч, өмнөх сараас 24(27.5%) – оор бага гарсан байна.

Зураг 8.9 Халдварт өвчнөөр өвчлөгчдийн тоо, сараар

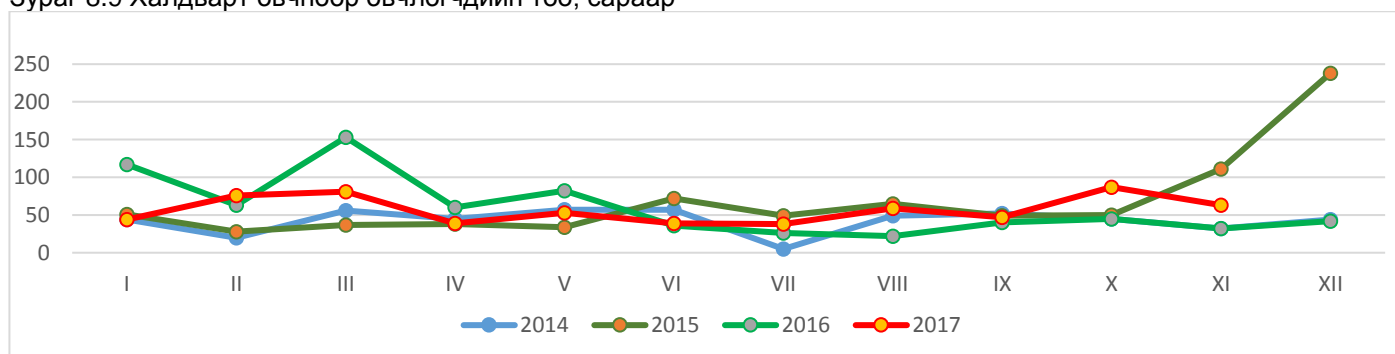

Хүн амд зонхилон тохиолдох халдварт өвчнийг хувиар авч үзвэл БЗХӨ нийт халдварт өвчний 56.9, салхинцэцэг өвчин 20.3, сүрьеэ 8.8, цусан суулга 5.1, гепатит 3.0, бусад өвчнүүд 5.9хувийг эзэлж байна. Өмнөх оны мөн үеэс БЗХӨ-ний эзлэх хувь 28.8, сүрьеэ 1.6, гепатит 1.6 пунктээр тус тус өсч, өмнөх онд гарч байсан улаанбурхан өвчний тохиолдол энэ онд гараагүй,

энэ онд 8.8 хувийг эзэлж байгаа салхинцэцэг өвчин өмнөх онд нийт гаралтын 2.5 хувийг эзэлж байсан байна.

Зураг 8.10 Хүн амд зонхилон тохиолдох халдварт

өвчнүүд, хувиар, 2016 I-XI сар

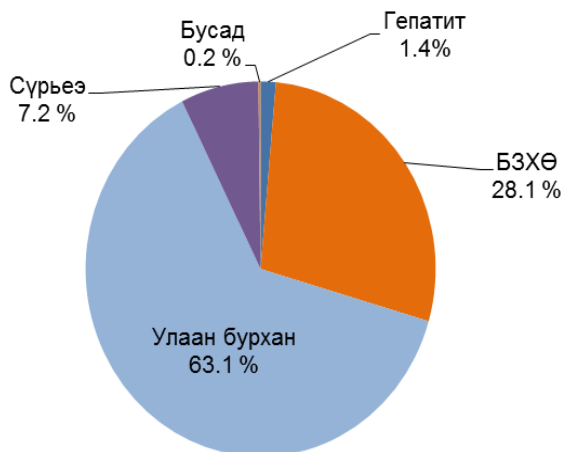

Зураг 8.11 Хүн амд зонхилон тохиолдох халдварт

өвчнүүд, хувиар 2017 I-XI сар

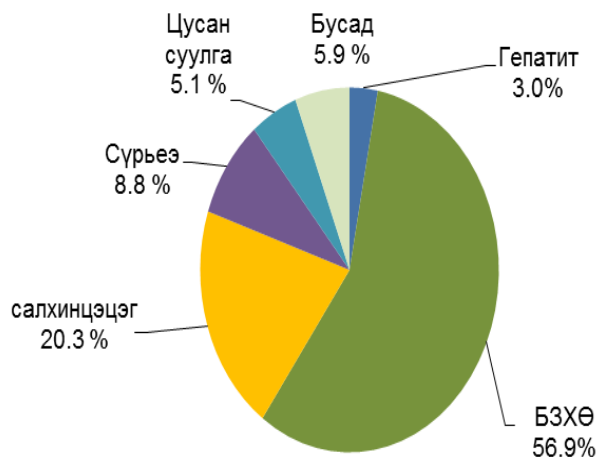

10000 хүн тутмаас 77 нь халдварт өвчнөөр өвчилж байгаа бөгөөд Малчин 302.2, Улаангом 122.5 Цагаанхайрхан 84.9 байгаа нь аймгийн дунджаас 8.0–225.3 процедимилээр өндөр, бусад сумдад аймгийн дунджаас 9.7 – 66.0 процедимилээр бага байна.

Зураг 8.12 10000 хүн амд зонхилон тохиолдох халдварт өвчнүүд

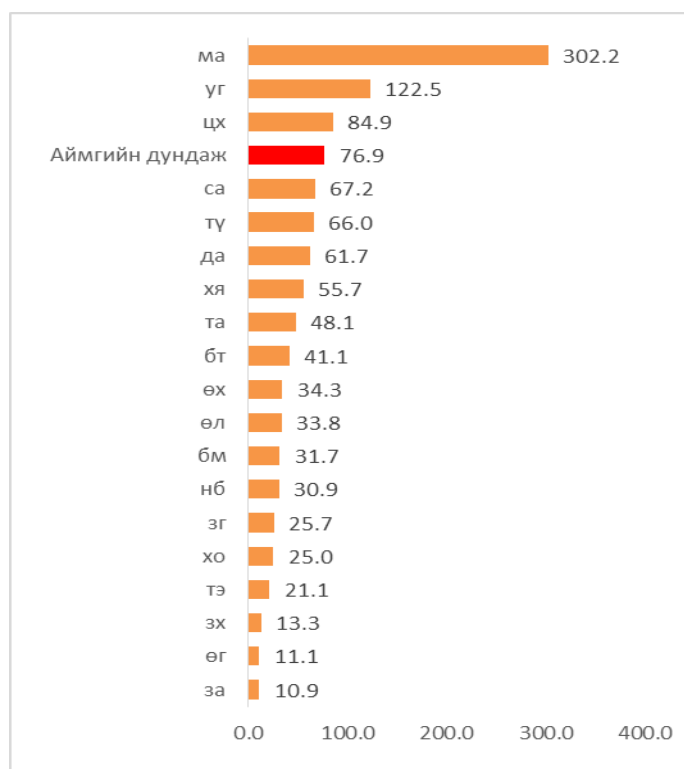

Зураг 8.13 10000 хүн амд зонхилон тохиолдох халдварт өвчнүүд

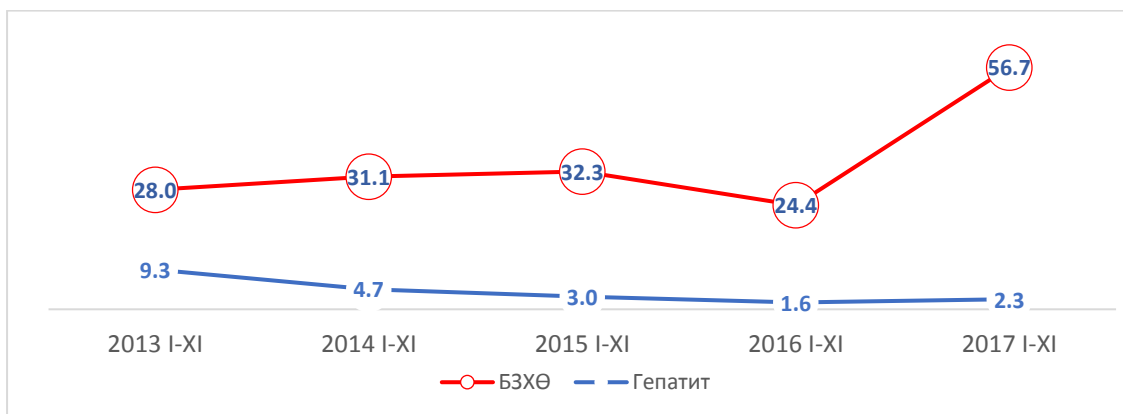

Амбулаториор 360.9 мянган хүнд үзлэг хийгдэж, 20.0 мянган хүн хэвтэн эмчлэгдсэн нь өнгөрсөн оны мөн үеэс амбулаториор үйлчлүүлсэн хүн 39.1 мянган хүн (12.1%)-аар, хэвтэн эмчлүүлэгчид 0.9 мянган хүн (4.7%)-аар тус тус өссөн байна.

АРГАЧЛАЛЫН ТАЙЛБАР

ЭРҮҮЛ МЭНД

Амьд төрөлт: Жирэмслэлтийн хугацаанаас хамаарахгүйгээр ердийн төрөлтөөр эсвэл мэс ажилбараар ургийг умайнаас гарган авсны дараа нярай амьсгалж байсан, эсвэл амьдын бусад ямар нэгэн шинж тэмдэг, өөрөөр хэлбэл, зүрхний цохилт, хүйний судасны лугшилт, булчингийн тодорхой хөдөлгөөн илэрч байгааг (хүй эсвэл эхэсийг салгасан эсэхийг харгалзахгүй) хамруулна.

Нялхсын эндэгдлийн түвшин: Тухайн хугацаанд 1 хүртэлх насандаа эндсэн хүүхдийн тоог амьд төрсөн хүүхдийн тоонд харьцуулж тооцно.

Тав хүртэлх насны хүүхдийн эндэгдлийн түвшин: Тухайн хугацаанд 5 хүртэлх насандаа эндсэн хүүхдийн тоог амьд төрсөн хүүхдийн тоонд харьцуулж тооцно.

Халдварт өвчний өвчлөлийн 10000 хүнд ногдох түвшин: Тайлант хугацаанд амбулаторийн үзлэгээр шинээр бүртгэгдсэн нийт халдварт өвчний тохиолдлын тоог тухайн хугацааны дундаж хүн амын тоонд харьцуулж тооцно.

Эндсэн эх: Жирэмсний хугацаанд болон төрөх үедээ эсвэл төрснөөс хойш 42 хоногийн дотор жирэмслэлтийн байрлал, үргэлжилсэн хугацаанаас үл хамааран жирэмслэлт, төрөлт болон түүнийг удирдахтай холбоо бүхий шалтгаанаар эндэснийг хамруулна. хөрөнгийг ойлгоно.



ХИ.БАЙГАЛЬ ОРЧИН

11.1 Цаг уурын байдал

Энэ оны 11 - р сард агаарын температур дунджаар Улаангом, Өмнөговь, Давст, Завхан, Наранбулаг, Өлгий, Сагил, Ховд сумдад -10 градус хүртэл, бусад сумдад хасах 10-аас хасах 12.2 градус хүртэл хүйтэрсэн байна. Хөрсний гадаргын дундаж температур Цагаанхайрхан, Баруунтуруун, Зүүнхангай хасах 13.0 – аас илүү хүйтэрч байсан бусад сумуудад хасах 12.8 градус хүртэл хүйтэрсэн байна. Салхины хамгийн их хурд Өндөрхангай, Завхан, Өмнөговь сумдад 15 - 20 м/сек хүрсэн бөгөөд 10 м/сек-ээс их салхитай өдөр Өмнөговьд 14, Өндөрхангайд 8, Наранбулагт 9, Завханд 7 өдөр байв.

Хяргас 10.2, Түргэн 11.2, Баруунтуруун 12.6 мм хур тунадас орсон нь бусдаас илүү байна. Хур тунадастай өдөр хамгийн олон нь, Малчин 10, Хяргас 10, Сагил 11, Улаангом 17 байлаа.

Агаарын чанарын мэдээгээр хүлцэх агууламжаас давсан тохиолдол 1 гарсан байна. Өнгөрсөн оны мөн үеэс тоос 0.007 мг/м^3 их, нүүрстөрөгчийн дутуу исэл 0.02 мг/м^3 - аар бага байлаа.

АЮУЛТ ҮЗЭГДЭЛ, ОСЛЫН МЭДЭЭ

Энэ оны 11 дүгээр сард эрэн хайх, аврах ажиллагааны тохиолдол 5, хүчтэй салхи, шуурганы аюулт үзэгдлийн тохиолдол 1, газар хөдлөлтийн аюулт үзэгдлийн тохиолдол 1, объектын гал түймрийн тохиолдол 6, ой, хээрийн гал түймрийн тохиолдол 1 гарсан байна.

Дээрх гамшиг осол гал түймрийн улмаас төрийн болон иргэдийн хувийн өмчинд 40.8 сая төгрөгийн хохирол учирч, гамшиг осол, гал түймрийн аюулаас 173.0 сая төгрөгийн өмч хөрөнгө авран хамгаалжээ.

2017 оны 11 дүгээр сарын 05-ны өдөр тус аймгийн Тариалан сумаас баруун зүгт 33 км-ийн зайд Хөхөө баг “Хархираа Түргэний уулс” гэдэг газарт орон нутгийн цагаар 05 цаг 07 минут 44 секундэд 3.8 магнитудын хүчтэй газар хөдлөлт болсон. Газар хөдлөлтийн улмаас хохирол учраагүй болно

Ой хээрийн хээрийн гал түймэрт 315 га талбай шатаж байгаль экологит 1.9 сая төгрөгийн хохирол учирчээ. .

АРГАЧЛАЛЫН ТАЙЛБАР

БАЙГАЛЬ ОРЧИН

Агаарын бохирдол: Агаар мандалд нэг буюу хэд хэдэн химийн бодис дагнасан буюу хавсарсан байдлаар хүн, амьтан, ургамлын аймгийн амьдрал, ахуйн нөхцөл, үйл ажиллагаанд сөрөг нөлөөлөл үзүүлж, стандартаар тогтоосон хүлцэх хэм хэмжээнээс давсан агаар дахь бохирдуулах бодис тодорхой хугацаагаар байхыг ойлгоно.

Аюулт үзэгдэл: Хүчтэй цасан болон шороон шуурга, ган, зуд, үер, газар хөдлөлт, цөлжилт болох, гал түймэр, хүн, мал, амьтны болон ургамлын гоц халдварт өвчин гарах, хортон мэрэгчид тархах зэргийг ойлгоно.

Гамшиг: Аюулт үзэгдэл, техникийн холбогдолтой осол, алан хядах ажиллагаа, дэлбэрэлтийн улмаас олон хүний эрүүл мэнд, амь нас хохирох, мал, амьтан олноор хорогдох, эд хөрөнгө, хүрээлэн байгаа орчинд улс, орон нутгийн дотоод нөөц боломжоос давсан хохирол учрахыг хэлнэ.

Зөвшөөрөгдөх түвшин: Хүний эрүүл мэндэд сөрөг нөлөө үзүүлэхгүй байх агаар дахь физикийн бохирдуулагчийн зөвшөөрөгдөх түвшинг ойлгоно.

Хүлцэх агууламж: Хүний эрүүл мэндэд сөрөг нөлөө үзүүлэхгүй байх агаар дахь химийн бохирдуулагчийн зөвшөөрөгдөх хэмжээг ойлгоно.



XII. ГЭМТ ХЭРЭГ

Энэ оны эхний 11 сард бүртгэгдсэн гэмт хэргийн тоо 337 болж өнгөрсөн оны мөн үеэс 10.9 хувиар, өмнөх 4 жилийн дунджаас 13 гэмт хэргээр буюу 4.3 хувиар тус тус өссөн байна. Гэмт хэргийн улмаас 15 хүн нас барж, 171 хүн гэмтэж, 353 иргэн хохирсон байна.

Зураг 12.1 Гэмт хэргийн гаралт, жил бүрийн эхний 11 сард, тоо

Нийгэм эдийн засгийн байдлын танилцуулга

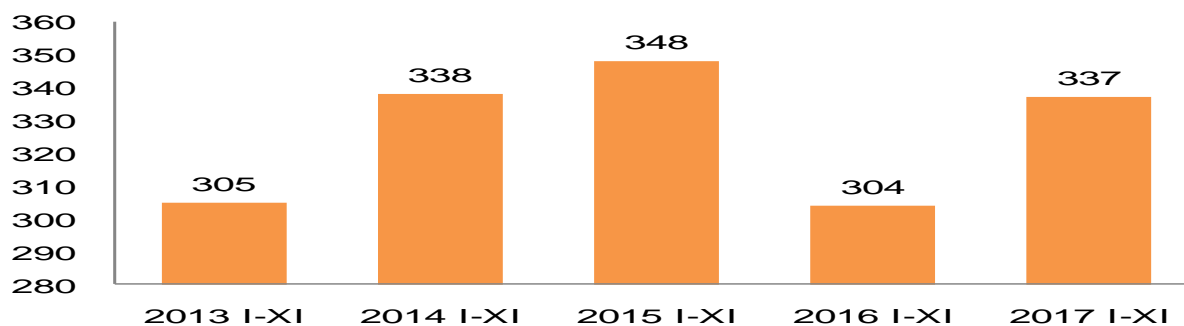

Гэмт хэргийн өнгөөр авч үзвэл өнгөрсөн оны мөн үеэс хүний амь эрүүл мэндийн эсрэг гэмт хэрэг 12.8 үүнээс бусдын бие мах бодид гэмтэл учруулах гэмт хэрэг 10.9, мал хулгайлах 28.9 хувиар тус тус өссөн бол өмчлөх эрхийн эсрэг гэмт хэрэг 6.1, танхайрах гэмт хэрэг 60.0, залилан 40, иргэдийн өмчийн хулгай 13.6, тээврийн хэрэгслийн хулгай 72.7 хувиар тус тус буурсан байна.

Хүүхэд гэр бүл, нийгмийн ёс суртахууны эсрэг гэмт хэрэг 3.0 дахин үүнээс хүчиндэх гэмт хэрэг 2.5 дахин өсч тээврийн хэрэгслийн хулгай 3 гарч, залилангийн хэрэг 3 гарсан байна.

Зураг 12.2. Гэмт хэргийн гаралт, төрлөөр, тоо

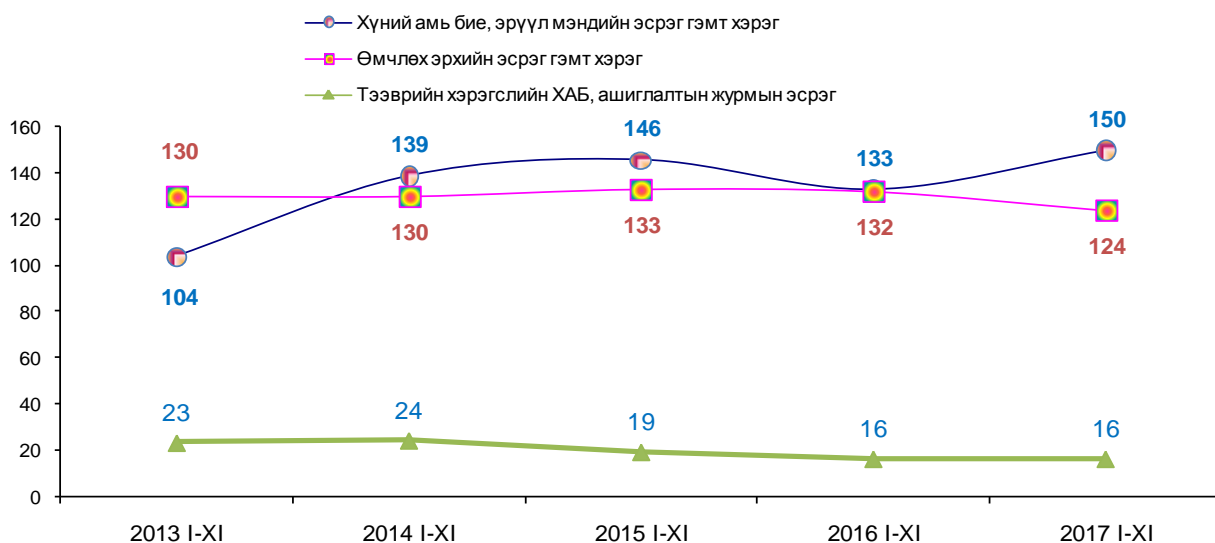

Энэ оны эхний 11 сард тээврийн хэрэгслийн хөдөлгөөний аюулгүй байдлын эсрэг гэмт хэрэг өнгөрсөн оны мөн үеийн түвшинд буюу 16 байсан бол байгаль хамгаалах журмын эсрэг гэмт хэрэг 40 хувиар өссөн ба иргэдийн улс төрийн болон бусад эрх чөлөөний эсрэг гэмт хэргүүд гараагүй байна.

Гэмт хэргийг үйлдэгдсэн байдлаар нь авч үзвэл эмэгтэй хүн оролцсон 23, согтуугаар үйлдэгдсэн 102, гэр бүлийн хүчирхийллийн улмаас гарсан 25, бүлэглэн 16, гудамж талбайд 46, гэр орон сууцанд 107 гэмт хэрэг гарсан байна.

Гэмт хэрэг үйлдсэн 302 хүнээс 7.6 хувь буюу 23 нь эмэгтэйчүүд, 4.0 хувь буюу 12 нь хүүхэд байна.

Өнгөрсөн оны мөн үеэс гэмт хэрэг үйлдсэн хүмүүсийн тоо 10.4 хувиар буурчээ.

Гэмт хэргийн улмаас 446.1 сая төгрөгийн хохирол учраад байгаа нь өнгөрсөн оны мөн үеэс 7.1 хувиар буурсан байна. Иргэд байгууллагад учруулсан нийт хохирлын 325.6

Гэмт хэрэг: Эрүүгийн хариуцлага хүлээлгэхээр Монгол Улсын Эрүүгийн хуульд заасан, нийгэмд аюултай, гэм буруутай үйлдэл, эс үйлдэхүйг хэлнэ.

18, түүнээс дээш насны 10000 хүнд ногдох бүртгэгдсэн гэмт хэрэг: Нийт бүртгэгдсэн гэмт хэргийн тоог 18, түүнээс дээш насны хүн амын дундаж тоонд харьцуулж тооцно.

Гэмт хэргийн хохирогч: Гэмт хэргийн улмаас нэр төр, алдар хүнд, санаа сэтгэл, бие эрхтэн, эд хөрөнгийн талаар хохирол хүлээсэн этгээдийг ойлгоно /МУ-ын "Эрүүгийн байцаан шийтгэх" хуулийн 42.1 дэх заалт/.

Учирсан хохирол: Гэмт хэргийн улмаас хүний амь нас, эрүүл мэнд, эдийн болон эдийн бус хөрөнгийн эрхэд учирсан үр дагаврыг гэмт хэргийн хохиролд тооцно.

Нөхөн төлбөр: Хохирлын нөхөн төлүүлэлт нь хүний эрх, эрх чөлөөний хир хэмжээ, учруулсан хор уршигт дүйцэхүйц байх ёстой бөгөөд хохирогчийн эрх, эрх чөлөө, хувийн байдал, гэр бүл, эд хөрөнгө, хөдөлмөр эрхлэлт, сургууль, боловсролын түвшинг аль болох өмнө нь байсан хэмжээнд сэргээн бүрдүүлэхийг ойлгоно.

Сэжигтэн: МУ-ын "Эрүүгийн байцаан шийтгэх" хуулийн 35.1-д заасны дагуу хэрэг бүртгэгч, мөрдөн байцаагч энэ хуулиар тогтоосон үндэслэл, журмын дагуу эрүүгийн хэрэг үүсгэж, дор дурдсан этгээдийг сэжигтнээр тооцож, үндэслэл бүхий тогтоол гаргана уг этгээдийг гэмт хэрэг үйлдэж байх үед буюу үйлдсэн дор нь барьсан; гэмт хэрэг үйлдсэн этгээдийг хохирогч буюу харсан хүн шууд заасан; уг этгээдийн бие, хувцас, эд зүйл, орон байранд гэмт хэргийн ул мөр тодорхой илэрч олдсон; уг этгээд хэргээ илчлэн ирсэн; гэмт хэрэгт сэрдэгдэх үндэслэл бүхий бусад баримт байгаа бол.

Яллагдагч: МУ-ын "Эрүүгийн байцаан шийтгэх" хуулийн 36.1-д заасны дагуу энэ хуулиар тогтоосон журмын дагуу хэрэг бүртгэгч, мөрдөн байцаагч тогтоол үйлдэж, ял сонгосон этгээдийг ойлгоно.



XIV. МӨНГӨ, БАНК, ДААТГАЛ

Монгол банкны эх үүсвэрээр 35.9 тэрбум төгрөг зузаатгалаар авч, 493.6 тэрбум төгрөг гүйлгээнд гаргаснаас 477.9 тэрбум төгрөгийг буюу гаргасан мөнгөний 96.8 хувийг эргүүлэн татсан байна.

Өнгөрсөн оны мөн үетэй харьцуулахад зузаатгалаар авсан мөнгө 3.7 тэрбум төгрөгөөр буюу 11.5 хувиар, гүйлгээнд гаргасан мөнгө 114.1 тэрбум төгрөг буюу 30.1 хувиар тус тус өссөн бол гүйлгээнээс татсан мөнгө 4.6 тэрбум төгрөгөөр буюу 15.3 хувиар буурсан байна.

Зээлийн өрийн үлдэгдэл 175.5 тэрбум төгрөгт хүрч, үүнээс хугацаа хэтэрсэн зээлийн үлдэгдэл 6.2 тэрбум төгрөг болж ноднингийн мөн үеэс бүх зээлийн үлдэгдэл 9.1 тэрбум төгрөгөөр буюу 5.5 хувиар өссөн бол хугацаа хэтэрсэн зээл 1.9 тэрбум төгрөгөөр буюу 23.5 хувиар буурсан байна.

6.0 тэрбум төгрөгийн найдваргүй зээл байгаа нь нийт зээлийн өрийн үлдэгдлийн 3.4 хувийг эзэлж байгаа бөгөөд өнгөрсөн оны мөн үеэс 3.4 тэрбум төгрөгөөр буюу 2.3 дахин өссөн байна.

Аж ахуйн нэгж, иргэдэд олгосон зээлийн үлдэгдэл өмнөх 3 жилийн дунджаас 10.3 тэрбум төгрөгөөр буюу 6.2 хувиар өссөн байна.

Зураг 14.1 Аж ахуйн нэгж, иргэдэд олгосон зээлийн өрийн үлдэгдэл, сая төгрөг

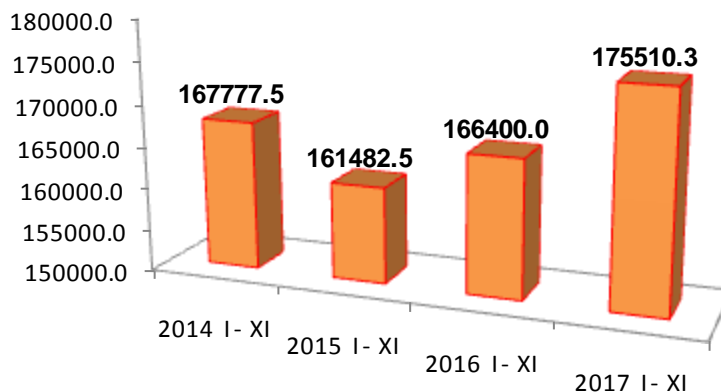

Иргэдийн хадгаламжийн үлдэгдэл 86.8 тэрбум төгрөг болсон байгаа нь өнгөрсөн оны мөн үеэс 20.2 хувиар буюу 14.6 тэрбум төгрөгөөр өссөн байна. Сүүлийн 4 жилийн дунджаас иргэдийн хадгаламжийн үлдэгдэл 29.5 тэрбум төгрөгөөр буюу 51.5 хувиар өссөн байна.

Зураг 14.2 Хадгаламжийн үлдэгдэл, сая төгрөг

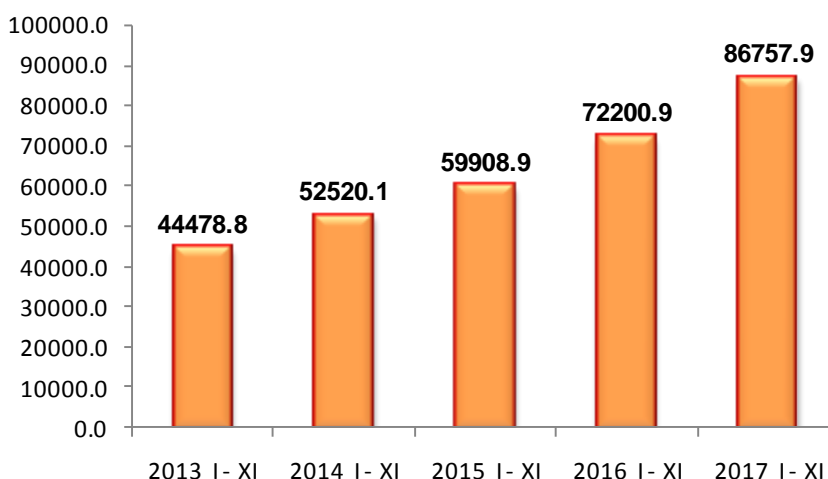

Арилжааны банкууд иргэд, аж ахуй нэгж нийт 75.6 мянган зээлдэгчдэд тайлант 2017 оны эхний 11 сарын байдлаар 141.4 тэрбум төгрөгийн зээлийг олгосон бөгөөд төрлөөр нь авч үзвэл лизингийн зээл 1.8 хувь, хадгаламж барьцаалсан зээл 13.7 хувь, малчны зээл 16.2 хувь, бизнесийн зээл 15.4 хувь, орон сууц, хашаа байшингийн зээл 3.5 хувь, цалингийн зээл 28.4 хувь, тэтгэврийн зээл 14.9 хувийг тус тус эзэлж байна. Нийт олгосон зээлийг өнгөрсөн оны мөн үетэй харьцуулахад зээлдэгчдийн тоо 7.5 хувиар өсч, зээлийн хэмжээ 7.3 хувиар өссөн байна. Төгрөгийн хадгаламжийн дундаж хүү 14.44, төгрөгийн зээлийн дундаж хүү 18.6 хувьтай байгаа бол 1 ам.доллартай харьцах ханш 2456.17 төгрөг байна.

АРГАЧЛАЛЫН ТАЙЛБАР

МӨНГӨ ЗЭЭЛ

Гүйлгээнд гаргасан бэлэн мөнгө: Хадгаламжийн байгууллагаас гадуурх мөнгө болон банкны касс дахь бэлэн мөнгөний нийлбэрээр тооцно.

Төгрөг болон валютын хадгаламж: Иргэд, аж ахуйн нэгж, байгууллагын төгрөг, валютын хадгаламжийн үлдэгдлийн нийлбэрээр тодорхойлно.

Хугацаа хэтэрсэн зээл: Зээл, хүүгийн хугацаа 90 хүртэл хоног хэтэрсэн зээлийг хамруулна.

Хэвийн зээл: Төлөвлөгдсөн хугацаанд байгаа зээл, түүний хүүг ойлгоно.

Чанаргүй зээл: Хэвийн бус, эргэлзээтэй, муу зээл буюу зээл, хүүгийн хугацаа 91-ээс дээш хоног хэтэрсэн зээлийг хамруулна.



XV ТӨРИЙН САНХҮҮ

15.1 ОРОН НУТГИЙН ТӨСВИЙН ОРЛОГО

Улсын төвлөрсөн төсвийн шилжүүлэг, дэмжлэгийг оруулан тооцсоноор 2017оны эхний 11сард аймгийн төсөвт 17.8тэрбумтөгрөг оруулахаас 18.0тэрбум төгрөгийн орлого орж төлөвлөгөөний биелэлт 104.3 хувьтай, 739.7 сая төгрөгөөр давж биелэгдлээ. Улсын төвлөрсөн төсвийн шилжүүлэг, дэмжлэгийг оруулалгүйгээр аймаг өөрөө 9.1 тэрбум төгрөгийн орлого бүрдүүлэхээс 9.5 тэрбум төгрөгийн орлогыг бүрдүүлж төлөвлөгөөг 103.8 хувиар биелүүлж 3.8 хувиар буюу 350.0 сая төгрөгөөр давуулан биелүүллээ. Үүнээс улсын төвлөрсөн төсөвт 2.0 тэрбум төгрөгийг татвар, орлогын хэлбэрээр төвлөрүүлэхээс 2.1 тэрбум төгрөгийг төвлөрүүлж төлөвлөгөөг 106.7 хувиар биелүүлж 6.7 хувиар буюу 133.4 сая төгрөгөөр давуулан биелүүллээ. Аймгийн төсөвт өөрийн орлогоор 7.1 тэрбум төгрөгийг төвлөрүүлэхээс 7.3 тэрбум төгрөгийг төвлөрүүлж төлөвлөгөөг 103.0 хувиар биелүүлж 3.0 хувиар буюу 216.6 сая төгрөгөөр давуулан биелүүлсэн байна.

Ноднингийн мөн үетэй харьцуулахад аймгийн төвлөрүүлсэн нийт орлого 6.1 хувиар буюу 542.0 сая төгрөгөөр их, үүнээс улсын төвлөрсөн төсөвт төвлөрүүлсэн орлого 14.7 хувиар буюу 272.5 сая төгрөгөөр, аймгийн төсөвт төвлөрүүлсэн орлого 3.8 хувиар буюу 269.5 сая төгрөгөөр тус тус нэмэгдсэн байна.

2017 оны эхний 11 сард улсын төвлөрсөн төсөвт төвлөрүүлэх орлогуудаас ашигт малтмалын нөөц ашигласны төлбөр 3.9 хувиар, нэмэгдсэн өртөгийн татвар 8.7 хувиар, ААНБ-ын орлогын албан татварын төлөвлөгөө 4.3 хувиар тус тус давж биелэгдэж, агаарын бохирдлын төлбөр 15.9 хувиар, онцгой албан татвар 3.0 хувиар тус тус тасарсан байна.

Зураг 15.1 Төсвийн орлогын бүтэц, хувиар

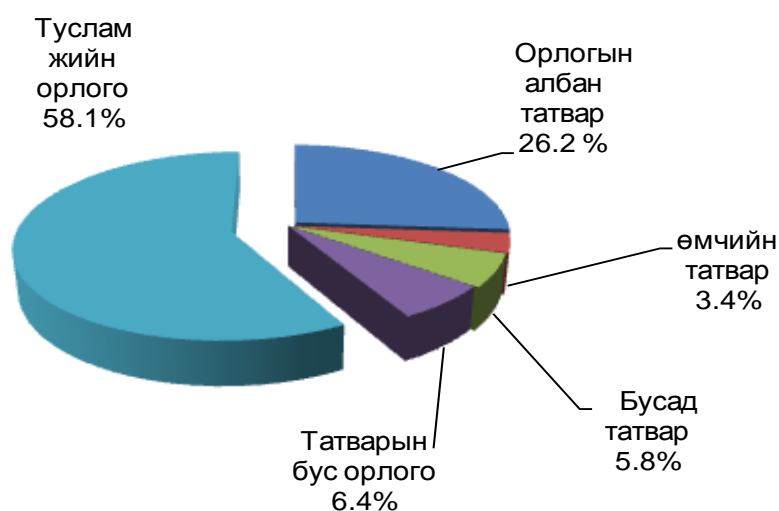

Аймгийн өөрөө бүрдүүлсэн орлого өнгөрсөн оны мөн үеэс 10.9 хувиар, өмнөх 3 жилийн дундажтай харьцуулахад 16.5 хувиар өссөн байна.

Зураг 15.2 Төсвийн орлогын өсөлт бууралт, онуудаар, сая төгрөг

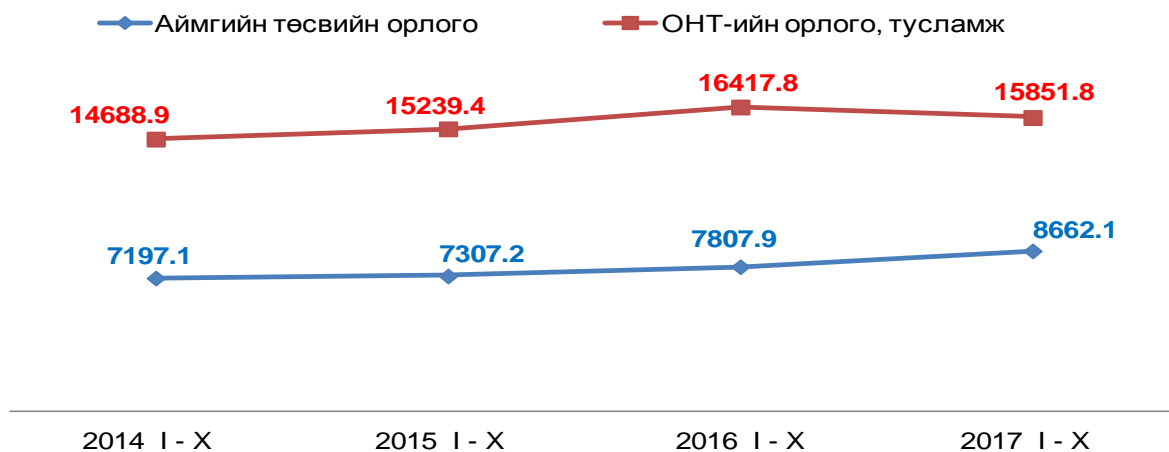

Аймгийн төсвийн нийт зарлагад өөрөө бүрдүүлсэн орлогын эзлэх хувь 18.0хувь болж өмнөх 3 жилийн дундаас 2.3 пунктээр өссөн байна.

Зураг 15.3 Аймгийн төсвийн зарлагад өөрөө бүрдүүлсэн орлогын эзлэх хувь

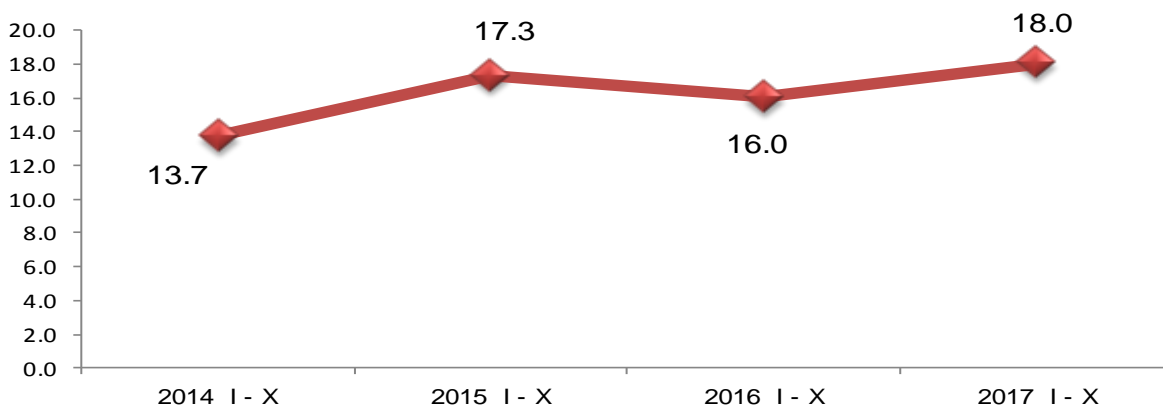

15.2 ОРОН НУТГИЙН ТӨСВИЙН ЗАРЛАГА

Орон нутгийн төсвийн болон улсын төсвийн байгууллагуудын дүнгээр 53.1 тэрбум төгрөгийн зардал гаргасан нь өнгөрсөн оны мөн үеэс 2.2 хувиар буурч, өмнөх 3 жилийн дунджаас 2.3 хувиар өссөн байна.

Зураг 15.4 Орон нутгийн төсвийн зарлага, сая төгрөг

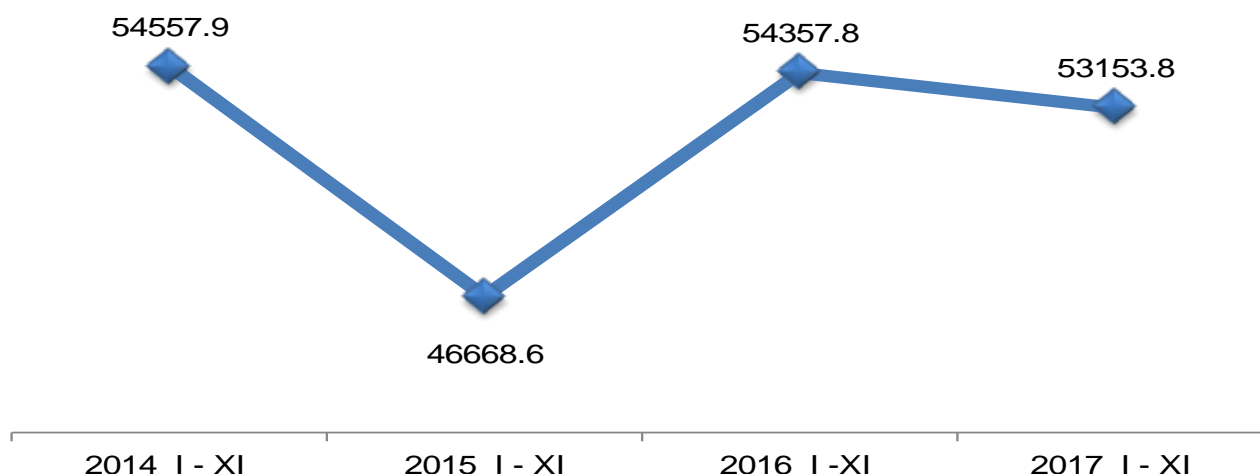

Зураг 15.5 Төсвийн зарлагын бүтэц, хувь

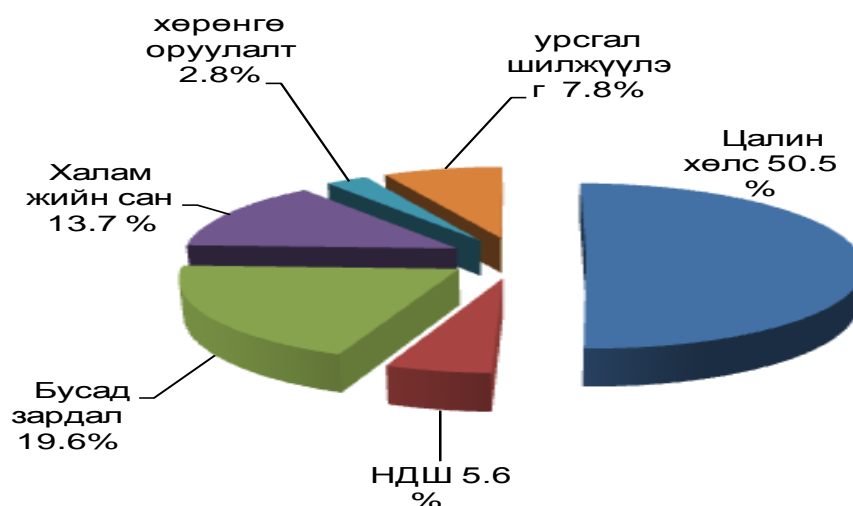

Төсвийн зардлын 35.3 хувийг төрийн үйлчилгээ, нийгмийн хэв журам, аюулгүй байдлын үйл ажиллагаанд, 56.0 хувийг боловсрол соёлын үйл ажиллагаанд, 8.1 хувийг эрүүл мэнд, амралт, спортын үйл ажиллагаанд, 0.4 хувийг барилга хот байгуулалтанд, 0.2 хувийг хүн амын хөгжил нийгмийн хамгаалалын үйл ажиллагаанд зориулан зарцуулсан байна.

15.3 ТӨСӨВТ БАЙГУУЛЛАГУУДЫН ӨГЛӨГ, АВЛАГА

Улсын төсвийн болон орон нутгийн төсвийн байгууллагуудын дүнгээр 2017 оны эхний 11 сард 726.4 сая төгрөгийн өртэй, 87.0 сая төгрөгийн авлагатай гарч, өмнөх оны мөн үеэс өглөг 13.6 хувиар, авлага 6.5 хувиар тус тус өссөн байна.

Төсөвт байгууллагын өглөг өмнөх 3 жилийн дунджаас 21.7 хувиар өссөн байна.

Зураг 15.6 Төсөвт байгууллагуудын өглөг, жил бүрийн 11-р сарын эцэст, сая төгрөгөөр

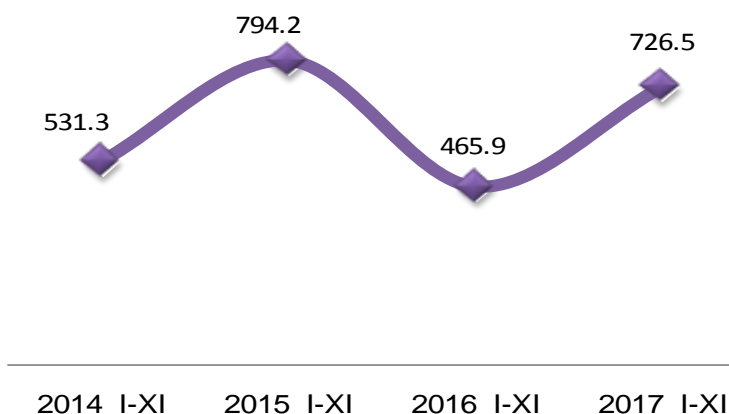

Зураг 15.7 Төсөвт байгууллагуудын авлага, жил бүрийн 11-р сарын эцэст, сая төгрөгөөр

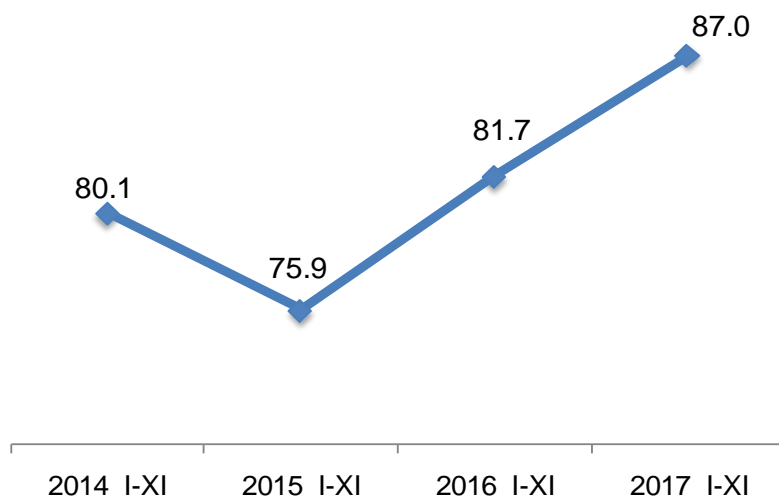

АРГАЧЛАЛЫН ТАЙЛБАР

ОРОН НУТГИЙН ТӨСӨВ

Төсвийн орлого зарлагын тооцоог Олон улсын Валютын сангийн стандарт ангиллаар 1995 оны 10-р сараас эхлэн гаргаж байна. Төсвийн орлогын мэдээг аймгийн Татварын хэлтэс, төсвийн зарлага, санхүүжилтийн мэдээг СТС-ийн хэлтсээс гаргадаг.

Төсвийн орлогын мэдээг хэрэглэгчдэд илүү тодорхой болгох зорилгоор аймгийн нийт төсвийн орлого, үүнээс улсын төвлөрсөн төсөвт төвлөрүүлэх орлогын төлөвлөгөөний биелэлт, орон нутгийн төсвийн орлого, үүнээс улсын төсөвт /аймгийн/ төвлөрүүлэх орлогын төлөвлөгөөний биелэлт гэж салгаж харууллаа. Төсвийн зарлагыг эдийн засгийн салбарын ангиллаар гаргаж, улсын төсвийн байгууллагууд, орон нутгийн төсвийн байгууллагууд гэж тус тусдаа гарсныг нэгтгэж орууллаа.

Орон нутгийн төсөв: Иргэдийн Төлөөлөгчдийн Хурлаас батлан аймаг, нийслэл, сум, дүүргийн Засаг дарга бүрдүүлж, зарцуулах төсвийг хэлнэ.

Татварын орлого: Орлогын албан татвар, нийгмийн даатгалын орлого, хөрөнгийн албан татвар, нэмэгдэл өртгийн албан татвар, онцгой албан татвар, тусгай зориулалтын орлого, гадаад үйл ажиллагааны орлого, бусад татвар, төлбөр, хураамжаас бүрдэнэ.

Татварын бус орлого: Нийтлэг татварын бус орлого, хөрөнгийн орлого, тусламжийн орлого, улсын төсөв орон нутгийн төсөв хоорондын шилжүүлгээс бүрдэнэ.

Төсвийн зарлагын ангилал: Урсгал зардал, хөрөнгийн зардал, эргэн төлөгдөх төлбөрийг хассан цэвэр зээл;

Урсгал зардал: Бараа, ажил, үйлчилгээний зардал, зээлийн үйлчилгээний төлбөр, татаас ба урсгал шилжүүлгээс бүрдэнэ.



XVI. ГАДААД ХУДАЛДАА

Энэ оны 11 сарын байдлаар импорт 19364.7 ам.долларт хүрч өнгөрсөн оны мөн үеэс 8973.1 мян. ам доллараар буюу 31.7 хувиар буурсан байна. Гол нэрээс 70815.4 мян.квт.цаг цахилгаан, 13912.7 тн авто бензин, 8666.8 тн түлш, 2450.0 тн хивэг, 756.3 тн овъёос, 216 ш мебель тавилгыг тус тус импортоор оруулсан байна.

Зураг 16.1 Нийт импорт, экспорт жил бүрийн эхний 11 сараар мян. ам. доллар

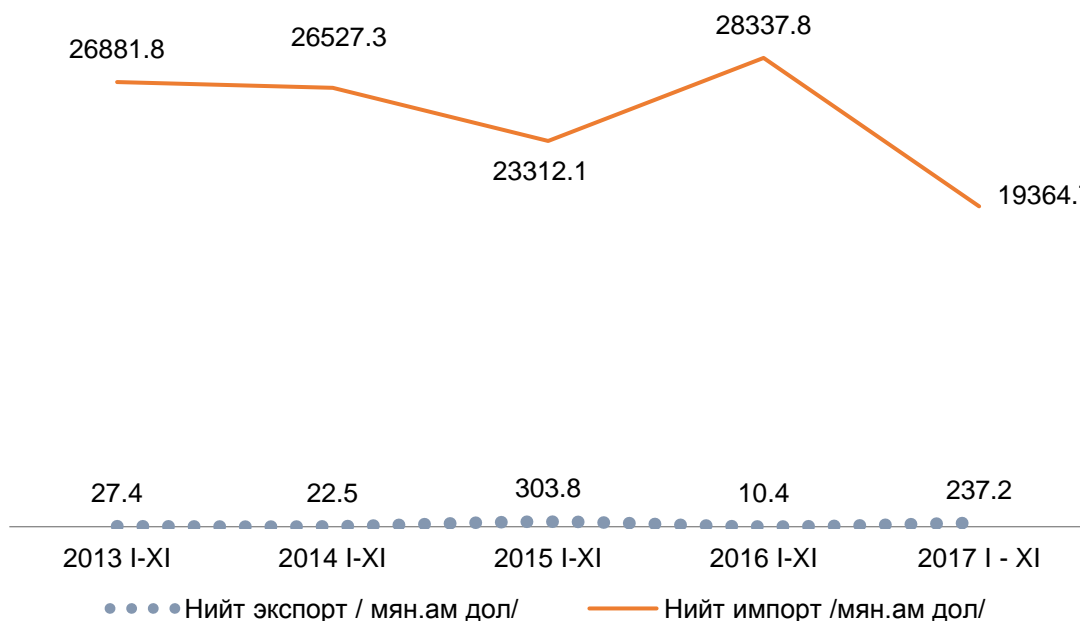

Өнгөрсөн оны мөн үеэс тахианы өндөгний импортын хэмжээ 21.5%, моторын тосных 2 дахин, ган хоолойнх 14.1 дахин өсөж өнгөрсөн оны мөн үеэс битум 31.6 дахин, тоосго 3.7 дахин, хүнсний ногооны импорт 23.5 дахин буурсан байна

Энэ оны эхний 11 сарын байдлаар 237.2 мян. ам. долларын бараа бүтээгдэхүүнийг экспортолсон ба экспортын хэмжээ өнгөрсөн оны мөн үеэс 22.8 дахин нэмэгдсэн байна. Адууны мах экспортод гаргаснаас нийт экспортын хэмжээ өссөн байна.

АРГАЧЛАЛЫН ТАЙЛБАР

ГАДААД ХУДАЛДАА

Импорт: Улсын материаллаг нөөцийг нэмэгдүүлэн, хилийн чанадаас эдийн засгийн нутаг дэвсгэрт оруулж байгаа барааг тооцно. Нийт импортод гадаадын барааны шууд импорт, дотоодын барааны реимпорт багтана.

Экспорт: Улсын материаллаг нөөцийг хорогдуулан, эдийн засгийн нутаг дэвсгэрээс хилийн чанадад гаргаж байгаа барааг тооцно. Нийт экспортод дотоодын барааны шууд экспорт, гадаадын барааны реэкспорт багтана. Реимпорт- Өмнө нь экспортод бүртгэгдсэн дотоодын барааны импортыг ойлгоно. Реэкспорт- өмнө нь импортод бүртгэгдсэн гадаадын барааны экспортыг ойлгоно.



XVII. ХЭРЭГЛЭЭНИЙ ҮНИЙН ИНДЕКС

Сар бүрийн 15-21 ний байдлаар хүн амын өргөн хэрэглээний 12 бүлэг, сагсны 238 нэрийн барааны үнийн өөрчлөлтийг судалж сарын инфляци тооцож байдаг. Энэ оны 11-р сарын 15-21 нд судлагдаж буй өргөн хэрэглээний бараа, үйлчилгээний үнэ тарифын ерөнхий индекс өнгөрсөн оны мөн үеэс 9.3% , оны эхнээс 8.2% , өмнөх сараас 0.8 хувиар өссөн байна.

Хүснэгт 17.1 Хэрэглээний барааны үнэ тарифын 11-р сарын индекс, хувь

Бүлэг	2017 XI	2017 XI	2017 XI
	2016 XI	2016 XII	2017 X
ЕРӨНХИЙ ИНДЕКС	109.3	108.2	100.8
01. ХҮНСНИЙ БАРАА, СОГТУУРУУЛАХ БУС УНДАА	109.3	106.7	102.3
02. СОГТУУРУУЛАХ УНДАА, ТАМХИ, МАНСУУРУУЛАХ БОДИС	103.1	103.2	100.1
03. ХУВЦАС, БӨС БАРАА, ГУТАЛ	107.5	107.5	98.9
04. ОРОН СУУЦ, УС,ЦАХИЛГААН, ХИЙН БОЛОН БУСАД ТҮЛШ	112.1	108.9	102.3
05. ГЭР АХУЙН ТАВИЛГА, ГЭР АХУЙН БАРАА	104.7	104.7	101.2
06. ЭМ ТАРИА, ЭМНЭЛГИЙН ҮЙЛЧИЛГЭЭ	110.1	109.3	100.0
07. ТЭЭВЭР	114.1	114.1	99.9
08. ХОЛБООНЫ ХЭРЭГСЭЛ, ШУУДАНГИЙН ҮЙЛЧИЛГЭЭ	99.1	99.1	100.1
09. АМРАЛТ,ЧӨЛӨӨТ ЦАГ,СОЁЛЫН БАРАА,ҮЙЛЧИЛГЭЭ	104.4	104.4	100.0
10. БОЛОВСРОЛЫН ҮЙЛЧИЛГЭЭ	115.6	115.6	100.0
11. ЗОЧИД БУУДАЛ, НИЙТИЙН ХООЛ, ДОТ.БАЙРНЫ ҮЙЛЧИЛГЭЭ	107.6	107.6	107.6
12. БУСАД БАРАА, ҮЙЛЧИЛГЭЭ	107.9	108.0	99.5

Өмнөх сараас Хүнсний бараа, согтууруулах бус ундааны бүлгийн үнэ 2.3% , Согтууруулах ундаа, тамхины бүлгийн үнэ 0.1 % , орон сууц ус цахилгаан хийн болон бусад түлшний бүлгийн 2.3%,гэр ахуйн тавилга, гэр ахуйн барааны бүлгийн үнэ 1.2 % , холбооны хэрэгсэл шуудангийн үйлчилгээний бүлгийн үнэ 0.1%,зочид буудал нийтийн хоол дотуур байрны үйлчилгээний

Нийгэм эдийн засгийн байдлын танилцуулга

бүлгийн үнэ 7.6 хувиар өсч, хувцас бөс бараа, гутал 1.1 , тээвэр 0.1, бусад бараа үйлчилгээний бүлгийн 0.5 хувиар буурч, бусад бүлгийн үнэ тогтвортой байлаа.

Зураг. 17.1 хэрэглээний үнийн индекс 11 сар, бүлгээр , хувь

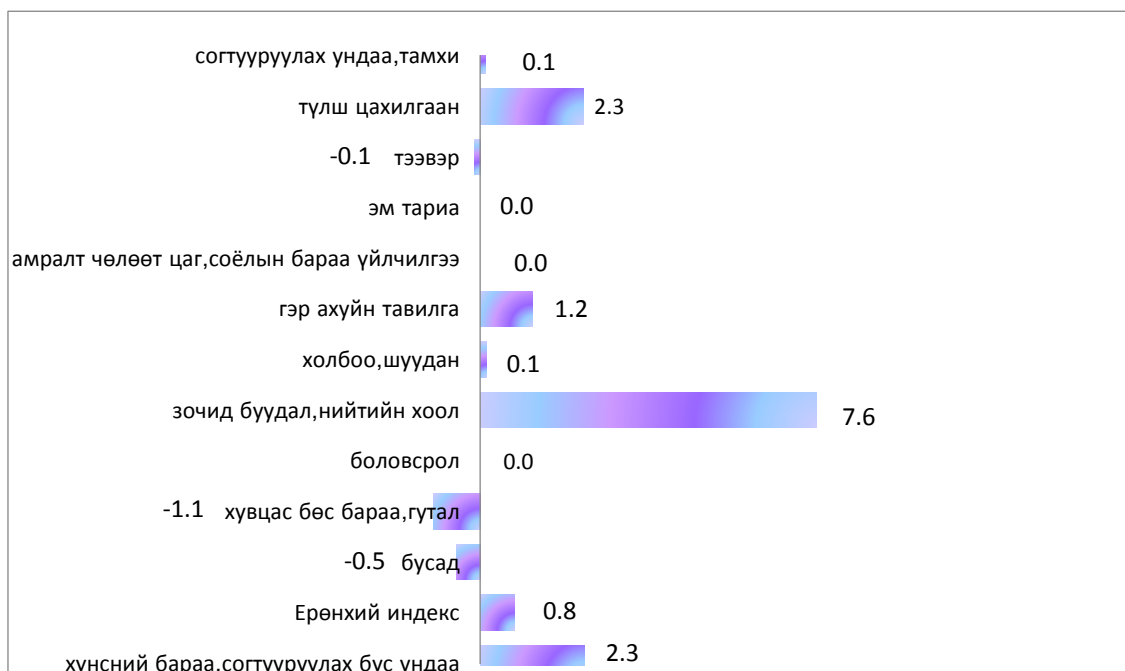

Зураг. 17.2 Сүүлийн 5 жилийн индексийг өмнөх сар, оны эхтэй харьцуулсан индекс

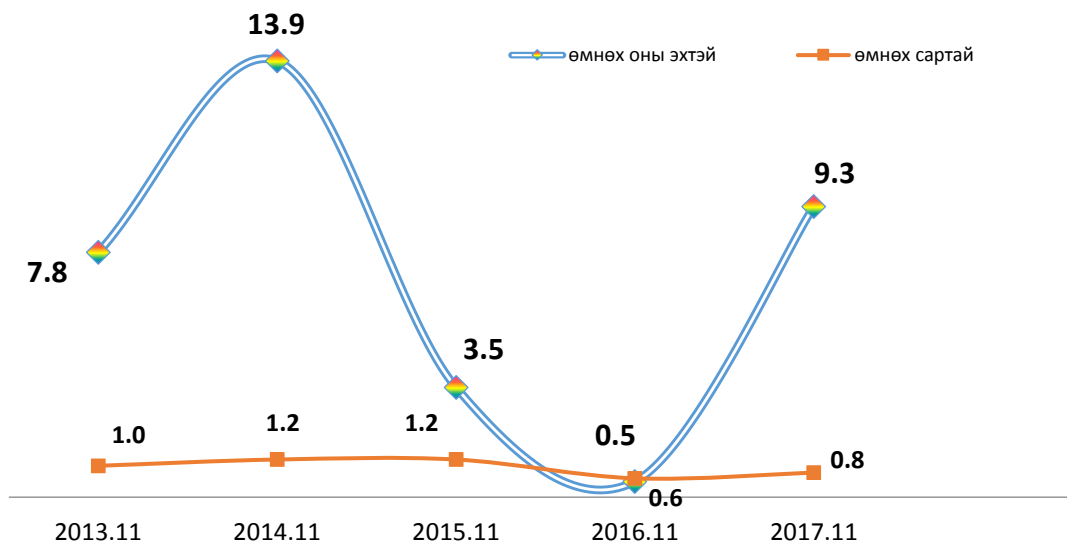

Сүүлийн 5 жилийн 11-р сарыг: - оны эхтэй харьцуулсан индексээс харахад 2014 оны 11-р сард хамгийн өндөр буюу 13.9 %, өмнөх сартай харьцуулсан индексээс харахад 2014, 2015 оны 11 сард хамгийн өндөр буюу 1.2% хувийн өсөлттэйгээр тооцогдож байна.

Зураг 17.3 Сарын инфляцийн түвшин

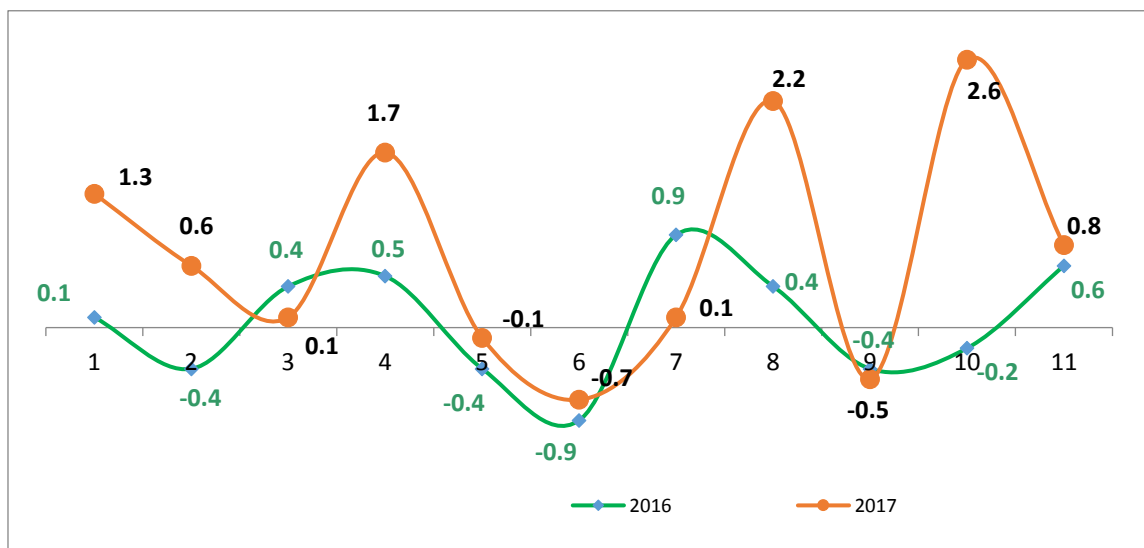

Өргөн хэрэглээний 11 бараа, бүтээгдхүүний үнийг 7 хоног бүрийн 3 дахь өдөр цуглуулж өөрчлөлтийг судалж байна. 2017 оны 10-р сард Улаангом хотын хүнсний зах, дэлгүүрт худалдаалагдаж байгаа хүнсний гол нэрийн барааны үнийг дүнгээр нь өмнөх 10 дугаар сарын дундаж үнэтэй харьцуулахад

4.4 хувиар өссөн байна. Өмнөх сарын дундаж Гурил, 1-р зэрэг 2.3 %, Үхрийн мах 3.9%, ямааны мах 4.1%, элсэн чихэр 0.1%, цагаан будаа 0.1%, шингэн сүү 22.7% үнэ өссөж бол хонины мах 2.7%, ноолуурын үнэ 15.4% буурсан бол бинзен А-80 , бинзен А-92, дизел түлш үнэ тогтвортой байлаа.

Махны дундаж үнэ:

Хонь, үхэр, ямааны махны үнэ энэ сар 500-1000төгрөгны хэлбэлзэлтэй байлаа.

Зураг . 17.4 Махны үнэ, долоо хоногоор, төрлөөр

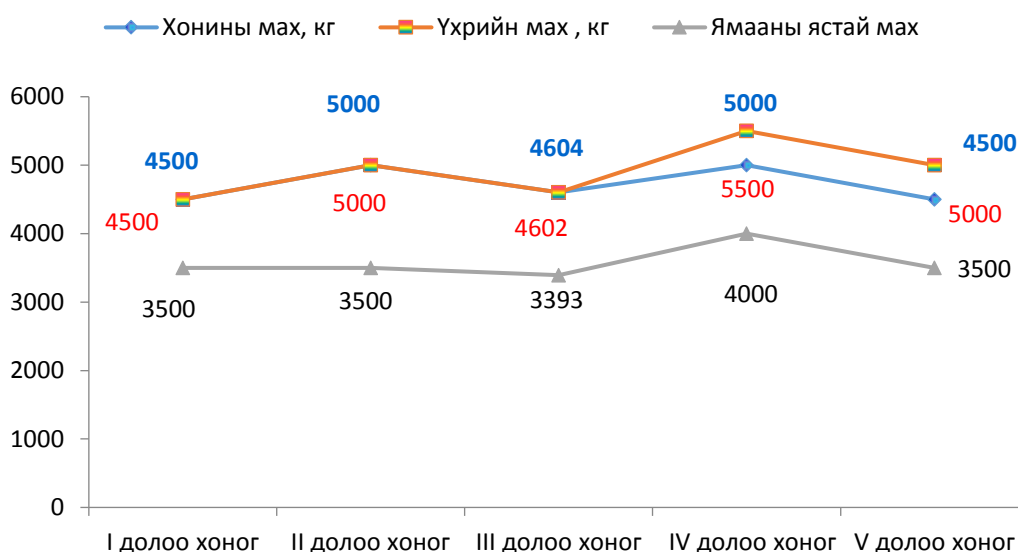

Нийгэм эдийн засгийн байдлын танилцуулга

11-р сард дунджаар 1 кг хонины мах 4721₮ , үхрийн мах 4920₮ , ямааны мах 3579₮, 1 л шингэн сүү 1350, элсэн чихэр 2466, цагаан будаа 2477 төгрөгийн дундаж үнэтэй байсан байна.

■ 2016-XI сарын дундаж үнэ, төг ■ 2017-XI сарын дундаж үнэ, төг

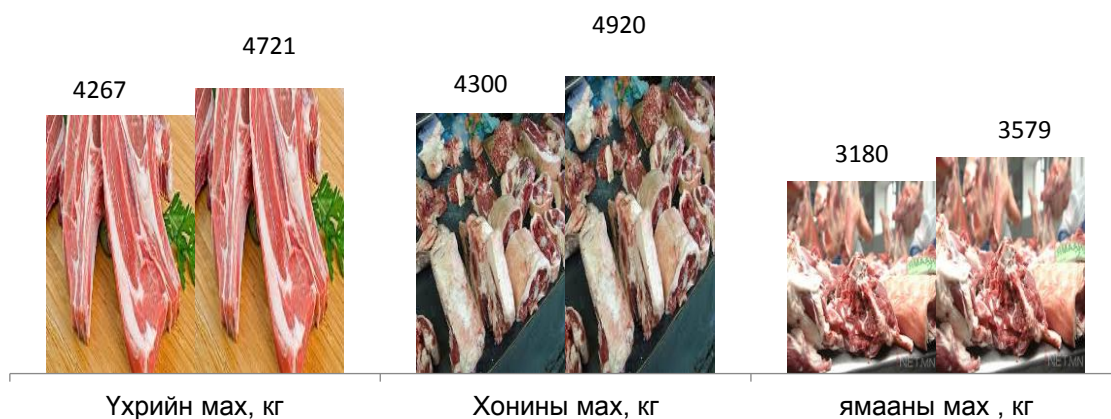

■ 2016-XI сарын дундаж үнэ, төг ■ 2017-XI сарын дундаж үнэ, төг

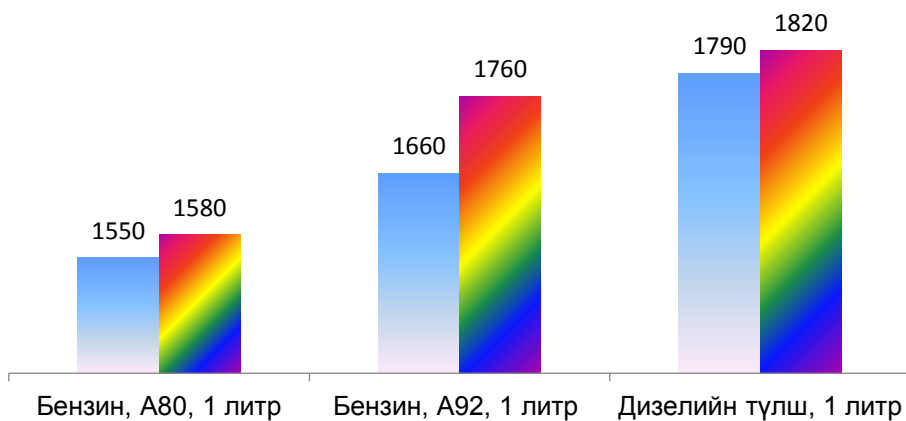

■ 2016-XI сарын дундаж үнэ, төг ■ 2017-XI сарын дундаж үнэ, төг

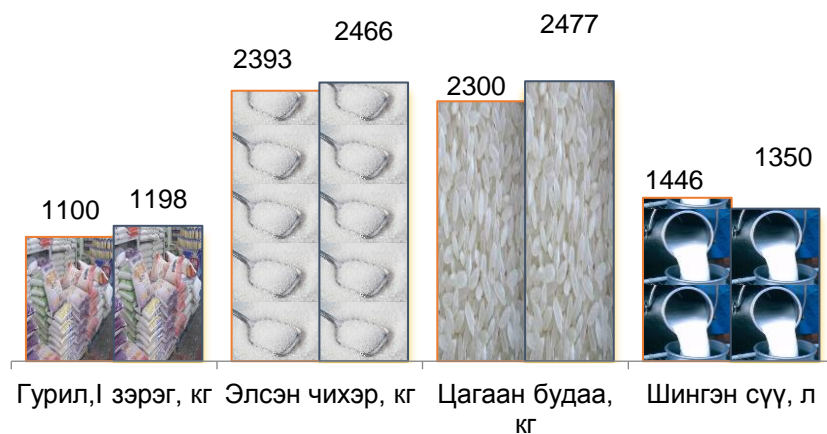

АРГАЧЛАЛЫН ТАЙЛБАР

ҮНЭ

Аймгийн төвийн хүнсний зах дээр борлогдож байгаа хөдөө аж ахуйн гаралтай хүнсний бүтээгдхүүн, ноос, ноолуур, арьс шир зэрэг зарим бүтээгдхүүний зах зээлийн дундаж үнийг харуулав.

Хэрэглээний үнийн индекс гэдэг нь өрх орлогоороо өөрсдийн хэрэгцээнд худалдан авсан, үйлчлүүлсэн хамгийн чухал, эн тэргүүний нийтлэг хэрэгцээтэй бараа, үйлчилгээний үнийн өөрчлөлтийг тэдгээрийн хэрэглээний зардалд эзлэх хувиар жигнэсэн дундаж юм.

2015 оноос эхлэн хэрэглээний сагсны нэр төрлийг шинэчилж 238 нэр төрөл болгож 2015 оны 12-р сарын үнээр суурилан ХҮИ-ийг тооцож байна.

Инфляци: Үнэ өсч тэр хэмжээгээр мөнгөний ханш буурахыг хэлнэ. Инфляцийн түвшинг тооцоходоо дараах томъёог ашиглана. Үүнд:

$$\text{Инфляцийн түвшин} = \frac{I_t - I_0}{I_0} * 100$$

I_t – Тайлант үеийн үнийн индекс
 I_0 – Суурь үеийн үнийн индекс

Хэрэглээний бараа, үйлчилгээний жин: Өрхийн худалдаж авсан бараа, үйлчилгээний нийт зардалд тухайн бараа, үйлчилгээний зардлын эзлэх хувийн жинг хэлнэ.

Хэрэглээний сагс: Дундаж зарлагатай өрхийн хэрэглээг төлөөлөх чадвартай, хэрэглээний үнийн индекс тооцох зорилгоор бүрдүүлсэн хүн амын өргөн хэрэглээний бараа, үйлчилгээний нэр төрлийн жагсаалт юм. Сагсанд сонгогдсон бараа, үйлчилгээний үнийн өөрчлөлтийг тооцоход бараа, үйлчилгээний тоо хэмжээ, төрөл, чанар зэргийг тогтмолоор авч үздэг.

Хэрэглээний үнийн индекс (ХҮИ): Хэрэглэгчдийн худалдаж авсан бараа, үйлчилгээний нэр төрөл, чанар өөрчлөлтгүй тогтвортой байхад үнэ дунджаар хэрхэн өөрчлөгдөж буйг хэмжих үзүүлэлт бөгөөд нийт өрхөөр тооцсон үнийн өөрчлөлтийг харуулна. ХҮИ-ийн тооцоонд хэрэглээний сагс, хэрэглээний жин гэсэн хоёр үзүүлэлтийг ашиглан, Ласпейресийн үнийн индексийн томъёогоор тооцож байна. Үүнд:

$$I_P^t = \frac{\sum_{i=1}^n (p_t^i * q_0^i)}{\sum_{i=1}^n (p_0^i * q_0^i)}$$

I_P^t – t тайлант үеийн Ласпейресийн үнийн индекс
t – Тайлант үе
0 – Суурь үе
 p_t^i – i барааны тайлант үеийн үнэ
 p_0^i – i барааны суурь үеийн үнэ
 q_0^i – i барааны суурь үеийн худалдан авсан тоо



ХVIII. ХӨДӨӨ АЖ АХУЙ

18.4 ХӨДӨӨ АЖ АХУЙН БҮТЭЭГДЭХҮҮНИЙ ҮНЭ

Малын үнэ: 2017 оны 11 дүгээр сард ботгоноос бусад бүх насны тэмээний үнэ 616.7 – 1250.0 мянга, унаганаас бусад насны адууны үнэ 412.3 – 1200.0 мянга, тугалнаас бусад насны үхрийн үнэ 503.6 – 1050.0 мянга, бүх насны хонины үнэ 25.0 – 150.0 мянга, бүх насны ямааны үнэ 15.0 – 125.0 мянган төгрөгний дундаж үнэтэй байна.

Өмнөх сартай харьцуулахад бухны үнэ 300.0, атны үнэ 104.8, азарганы үнэ 50.0, шар үхрийн үнэ 43.4, нас гүйцсэн морины үнэ 35.5, нас гүйцсэн гүүний үнэ 15.1, ингэний үнэ 10.0, ишигний үнэ 1.3 мянган төгрөгөөр буурч, бусад малын үнэ 1.2 – 306.6 мянган төгрөгөөр өсчээ.

Өнгөрсөн оны мөн үетэй харьцуулахад гүү, ишиг, өсвөр насны үхрийн үнэ 1.3 – 14.3 хувиар буурч, бусад малын үнэ 0.9 – 89.7 хувиар өсчээ.

Нийгэм эдийн засгийн байдлын танилцуулга

МАН-н зарим бүтээгдэхүүн:

Гол нэрийн бүтээгдэхүүн болох тэмээний мах 3500, хонины арьс 6000, ямааны арьс 24000, үхрийн шир 22500, адууны шир 20000 төгрөгийн дундаж үнэтэй байна.

Газар тариалан болон бусад бүтээгдэхүүн:

Таваарын буудай 650.0, задгай өвс 1тн нь 114.0, боодолтой өвс 5.1, чацаргана 3.6, үхрийн нүд 5.5, түлээний мод 1м³ нь 49.6, аргал 1тн 40.0, хөрзөн 1тн нь 65.0 мянган төгрөгийн дундаж үнэтэй байна.

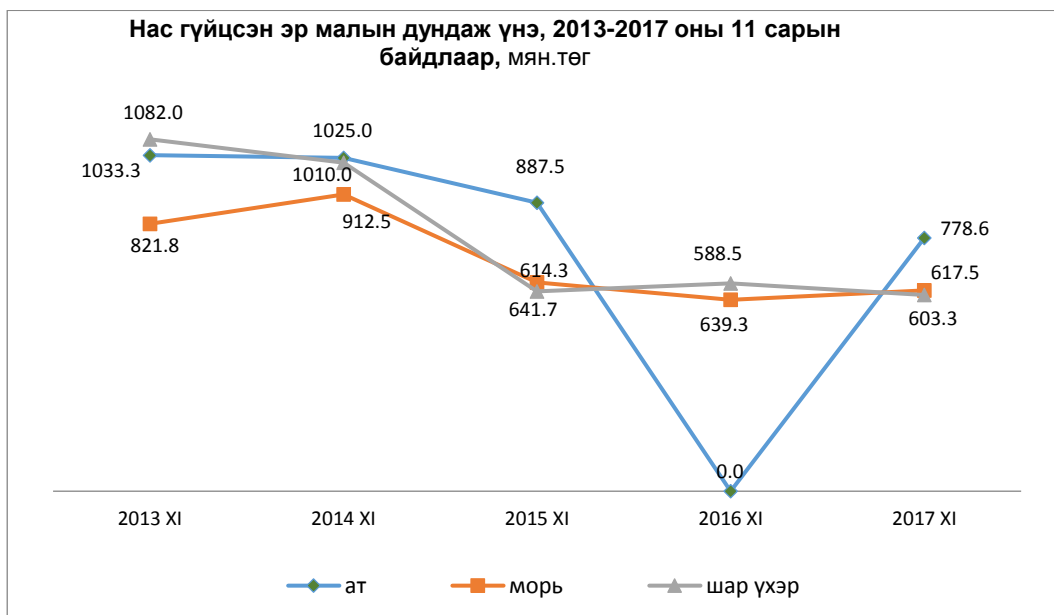
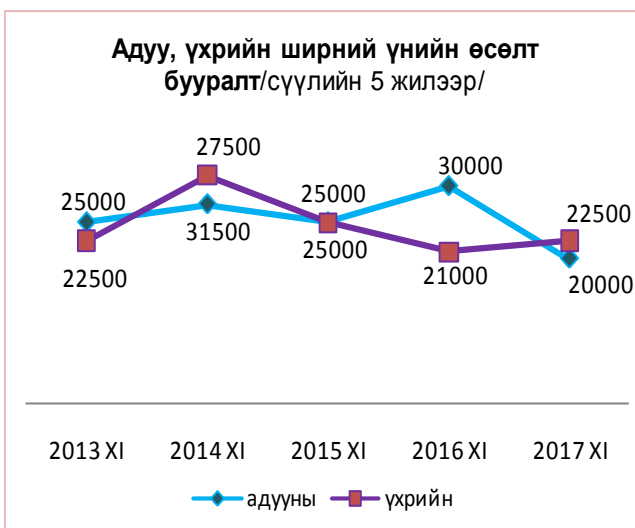
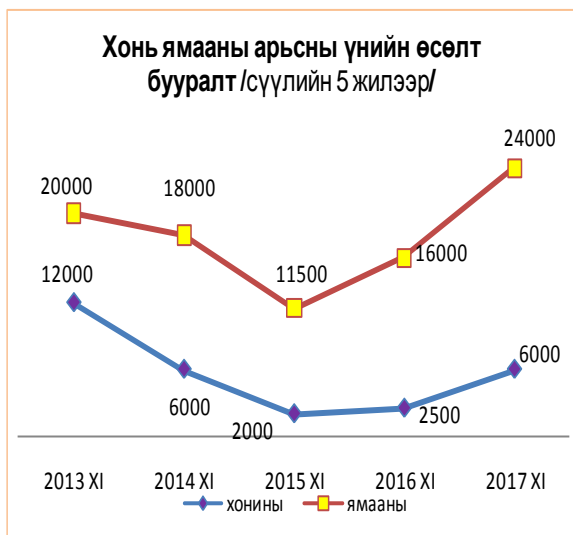

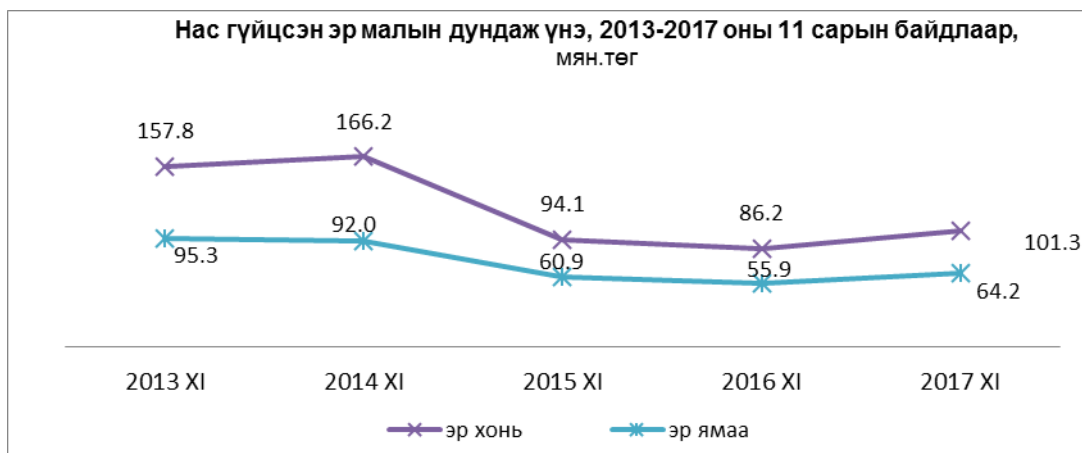

АРГАЧЛАЛЫН ТАЙЛБАР

ХӨДӨӨ АЖ АХУЙ

Аймгийн ИТХ-ын 2002 оны ээлжит 8-р хуралдаанаар баталсан бүсүүд:

Баруун бүс : Завхан, Наранбулаг, Өлгий, Өмнөговь, Тариалан, Ховд

Хойт бүс : Бөхмөрөн, Давст, Сагил, Түргэн

Зүүн бүс: Зүүнговь, Малчин, Тэс, Хяргас

Өмнөт бүс: Баруунтуруун, Зүүнхангай, Өндөрхангай, Цагаанхайрхан

Төвийн бүс : Улаангом хот

Том малын зүй бусаар хорогдол: Өвчнөөр (халдвартай, халдваргүй) болон гэнэтийн аюулаар (цас, зуд, үер, ус, гал түймэр, аянга, цахилгаан зэрэг) хорогдсон, бусад шалтгааны (малын хариулга, арчилгаа маллагаатай холбогдон гарсан) улмаас хорогдсон малыг хамруулна.

Төллөлтийн хувь: Төллөсөн хээлтэгч малын тоог оны эхний хээлтэгч малын тоонд харьцуулж тооцно.

Төл бойжилтын хувь: Бойжуулсан төлийн тоог нийт гарсан төлийн тоонд харьцуулж тооцно.

Тариалсан талбай: Хөдөө аж ахуйн ургамал тариалсан талбайг хэлэх бөгөөд тухайн хугацаанд үр суулгасан газрын нийт хэмжээгээр тодорхойлно.



ХИХ АЖ ҮЙЛДВЭР

Аж үйлдвэрийн чиглэлээр 104 аж ахуйн нэгжмэдээнд хамрагдаж тайлантоны эхний 11 сард оны үнээр 11.1 тэрбумтөгрөгийн нийт бүтээгдэхүүн үйлдвэрлэж 10.6 тэрбум төгрөгийн борлуулалт хийсэн нь өнгөрсөн оны мөн үеэс үйлдвэрлэлт 14.3 хувиар, бүтээгдэхүүний борлуулалт 15.7 хувиар өссөн байна.

2010 оны зэрэгцүүлэх үнээр 7.1 тэрбум төгрөгийн нийт бүтээгдэхүүн үйлдвэрлэсэн нь өнгөрсөн оны мөн үеийнхээс 19.3 хувиар буюу 1156.9 сая төгрөгөөр өссөн байна. Үүний дотор дулаан, усан хангамж түгээлт 28.8, боловсруулах үйлдвэрлэл 20.6 хувиар тус тус өссөн байна.

Зураг: Аж үйлдвэрийн нийт бүтээгдэхүүний үйлдвэрлэл, зэрэгцүүлэх үнээр, сая төгрөгөөр, эхний 11 сараар

Нийгэм эдийн засгийн байдлын танилцуулга



Нийт үйлдвэрлэлтийн 42.6 хувийг дулаан түгээлт усан хангамж, 49.3 хувийг боловсруулах салбарын үйлдвэрлэл, 8.1 хувийг уул уурхайн олборлолт эзэлж байна.

Зураг 19.2 Аж үйлдвэрийн салбарын бүтэц

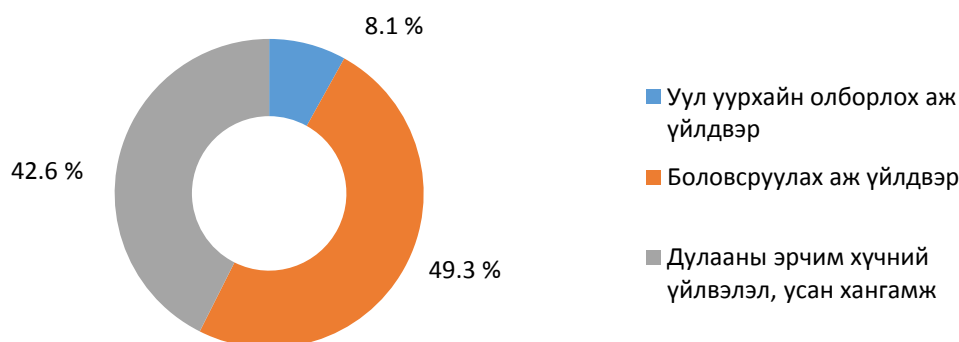

Аж үйлдвэрийн салбарын ажиллагсдын тоо 824 байгаа нь өнгөрсөн оны мөн үеэс 11.5 хувиар өсч, 1 ажиллагчийн хөдөлмөрийн бүтээмж 2.5 сая төгрөгөөр өссөн байна.

Өнгөрсөн оны мөн үеэс зэрэгцүүлэх үнээр тооцсоноор модон бүтээгдэхүүний үйлдвэрлэл 71.4, мах махан бүтээгдэхүүний үйлдвэрлэл 60.2 хувиар буурч, хувцас үйлдвэрлэл 6.7 дахин, өлөн боловсруулалт 2.0 дахин, усан хангамж 2.6 дахин, хүнсний бусад бүтээгдэхүүн үйлдвэрлэлт 3 дахин, гурил гурилан бүтээгдэхүүн үйлдвэрлэлт 2.6 дахин, архи ундааны үйлдвэрлэл 2 дахин, арьс шир, гутлын үйлдвэрлэл 33.0, барилгын материалын үйлдвэрлэл 48.5, дулаан түгээлт 22.6 хувиар тус тус өссөн байна.

Оны эхний 11 сард аж ахуйн нэгжүүд 55 нэрийн бүтээгдэхүүн үйлдвэрлэснийг өнгөрсөн оны мөн үетэй харьцуулахад 44 нэрийн бүтээгдэхүүний үйлдвэрлэлтэнд өсөлт гарч, 9 нэрийн бүтээгдэхүүний үйлдвэрлэл буурчээ.

Өмнөх оноос чацарганы шүүсний үйлдвэрлэл 86.8, чацарганы тосны үйлдвэрлэл 27.0, жимсний сиропны үйлдвэрлэл 25.6 хувиар өссөн байна.

Гол нэр төрлийн бүтээгдэхүүнээс архи, гоймон, талх, мах бэлтгэл, цэвэр ус түгээлт, гэрийн оос бүс, дээврийн хавтан, блок, хөөсөнцөр зэрэг бүтээгдэхүүнүүдийн үйлдвэрлэл 0.4-83.7 хувиар

Нийгэм эдийн засгийн байдлын танилцуулга

буурч, дулаан түгээлт 7.4, архи 7 дахин, хэрчсэн гурил 32 дахин, жимсний чанамал 2.0, арвайн гурил 10.0, хиам 2.7, боловсруулсан өлөн гэдэс 2.3, дээл 5.7, пальто 3.5, шевро 9.8, хөх шир 3.0, тоосго 2.0 дахин, нарийн боов 9.1, гутал 1.2, бялуу 61.5 хувиар өмнөх оны мөн үеэс илүү үйлдвэрлэгдсэн байна.

АРГАЧЛАЛЫН ТАЙЛБАР

АЖ ҮЙЛДВЭР

Аж ахуйн нэгжүүдийг эдийн засгийн үйл ажиллагаагаар нь ангилахдаа НҮБ-ын эдийн засгийн үйл ажиллагааны Олон улсын стандарт ангиллыг мөрдөж байна.

Эдийн засгийн үйл ажиллагааны ангилал: НҮБ- аас гишүүн орнууддаа мөрдөхийг зөвлөмж болгосон эдийн засгийн бүх төрлийн үйл ажиллагааны олон улсын стандарт ангилалд нийцүүлэн боловсруулсан үндэсний ангилал юм

Аж үйлдвэрийн нийт бүтээгдхүүний өсөлтийг гол нэр төрлийн бүтээгдхүүнийг 2010 оны зэрэгцүүлэх үнээр үнэлж тодорхойлсон болно.

Гол нэр төрлийн бүтээгдхүүний үйлдвэрлэл нь тухайн бүтээгдхүүний үйлдвэрлэлийн биет хэмжээг харуулна.

Аж үйлдвэрийн салбарын борлуулсан бүтээгдэхүүн: Аж ахуйн нэгжүүдийн тайлант хугацаанд худалдсан буюу гадагш гүйцэтгэсэн ажил, үйлчилгээний хэмжээ юм.

Аж үйлдвэрийн салбарын нийт үйлдвэрлэл: Аж ахуйн нэгжүүдийн тайлант хугацаанд зах зээлд болон өөрийн эцсийн хэрэглээнд зориулж үйлдвэрлэсэн бүтээгдэхүүнээс бүрдэнэ.

АЙМГИЙН НИЙГЭМ, ЭДИЙН ЗАСГИЙН ҮНДСЭН ҮЗҮҮЛЭЛТҮҮД

2017 оны эхний 11 сард

ҮЗҮҮЛЭЛТҮҮД	хэмжих нэгж	2013 I-XI	2014 I-XI	2015 I-XI	2016 I-XI	2017 I-XI
Төрсөн хүүхдийн тоо	амьд төрөлт	1855	1952	1847	1897	1880
Нас баралт	тоо	364	411	411	416	393
0- 5 насны хүүхдийн эндэгдэл	тоо	36	43	43	54	41
0-1 насны хүүхдийн эндэгдэл	тоо	31	34	38	44	34
Халдварт өвчний гаралт	тоо	452	462	584	676	626
10000 хүнд ноогдох халдварт өвчин	тоо	61.0	62.4	77.1	84.1	77
Бүртгэгдсэн гэмт хэргийн тоо	тоо	305	338	348	304	337
Бүртгэлтэй ажилгүйчүүдийн тоо,сарын эцэст	хүн	1084	1095	1073	1056	767
Аймгийн төсвийн орлого,оны үнээр	сая.төг	8033.5	7866.8	8161.3	8920.8	9462.8
Төсвийн зарлага,оны үнээр	сая.төг	42682.5	54557.9	46668.6	54357.8	53153.8
Төсвийн өглөг	сая.төг	412.5	531.3	794.2	465.9	726.5
Хэрэглээний үнийн индексийн өөрчлөлт, оны эхнээс	хувь	107.8	113.9	103.5	100.5	108.2
Банкны зээлийн үлдэгдэл	сая.төг	128578.7	167777.5	161482.5	166400.0	175510.3
Үүнээс: хугацаа хэтэрсэн	сая.төг	404.2	1387.4	4327.5	8109.0	6204.9
Аж үйлдвэрийн бүтээгдэхүүн үйлдвэрлэл оны үнээр	сая.төг	6219.7	6951.0	8269.5	9693.6	11083.2
Аж үйлдвэрийн бүтээгдэхүүн үйлдвэрлэл 2010 оны зэрэгцүүлэх үнээр	сая.төг	4328.1	5349.9	5318.9	5981.6	7138.5
Уул уурхай олборлох үйлдвэр	сая.төг	407.9	507.2	784.4	707.8	572.2
Боловсруулах аж үйлдвэр	сая.төг	2292.2	2921.1	2457.4	2763.0	3333.3
дулаан түгээлт, усан хангамж	сая.төг	1628.0	1921.6	2077.1	2510.7	3232.9

Нийгэм эдийн засгийн байдлын танилцуулга

Сумдын эдийн засаг нийгмийн хөгжлийн үндсэн үзүүлэлтүүд, 2017 оны эхний 11 сар

(сумдаар)

	Татварын орлого	Төсвийн орлогын ТБ	АҮ-ийн бүт.үйлд, оны үнээр	үүнээс хувийн салбарынх	НДС-ийн		Гарсан гэмт хэрэг		Бүртгэлтэй ажилгүйчүүд	Үүнээс эмэгтэй
					орлого, сая.төг	ТБ %	бүгд	10.0 мян.хүнд ноогдох		
хэмжих нэгж	сая.төг	хувь	сая.төг	сая.төг	сая.төг	хувь	тоо	тоо	хүн	хүн
ДҮН	95118.9	104.4	11083.2	8673.1	14285.6	95.8	337	68.6	767	406
Баруунтуруун	294.8	96.2	597.6	597.6	499.6	97.1	9	52.7	3	2
Бөхмөрөн	394.9	131.2	94.4	94.4	237.8	87.6	5	37.6	2	2
Давст	94.3	102.0	28.4	28.4	190.0	90.3	6	61.4	20	14
Завхан	97.6	107.3	6.0	6.0	213.0	101.9	5	45.3	7	4
Зүүнговь	153.8	103.2	12.0	12.0	300.3	102.4	6	37.6	28	18
Зүүнхангай	125.4	105.6	199.0	199.0	254.6	93.6	7	49.5	38	15
Малчин	132.7	111.7	6.2	6.2	273.7	103.0	7	47.1	23	12
Наранбулаг	138.5	104.1	111.9	111.9	320.5	97.4	18	76.7	32	10
Өлгий	108.9	105.7	39.1	39.1	278.0	99.4	4	28.8	17	9
Өмнөговь	176.8	108.8	40.6	40.6	413.9	99.1	12	46.4	14	6
Өндөрхангай	162.1	102.3	155.5	155.5	333.0	96.3	18	89.6	4	2
Сагил	357.6	125.8	0.0	0.0	230.9	97.3	10	73.4	5	1
Тариалан	153.9	100.6	448.2	448.2	374.8	91.8	20	94.4	45	23
Түргэн	93.4	90.5	3.3	3.3	213.1	96.1	13	100.4	35	17
Тэс	197.3	96.7	177.0	177.0	456.3	95.5	24	78.7	8	4
Ховд	139.1	125.6	18.7	18.7	266.6	99.9	5	35.2	16	8
Хяргас	149.6	106.5	33.2	33.2	290.9	95.5	6	40.3	8	3
Цагаанхайрхан	126.6	111.8	5.1	5.1	231.6	93.7	7	57.1	23	12
Улаангом	6414.5	102.3	9107.0	6696.9	8906.6	95.4	155	80.6	439	244
2016 I-XI	8920.8	100.1	9693.6	-	13208.7	100.1	304	64.7	1056	609

Сумдын эдийн засаг нийгмийн хөгжлийн үндсэн үзүүлэлтүүд, / үргэлжлэл /

(сумдаар)

	Халдварт өвчний гаралт	10000 хүн амд	Нялхсын эндэгдэл	Амьд төрсөн 1000 хүүхдэд	5 хүртэлх насны хүүхдийн эндэгдэл	1000 амьд төрөлтөд	Осол гэмтлийн өвчлөл, хүн	хүн амын нас баралт
хэмжих нэгж	тоо	тоо	хүн	хүн	хүн	хүн	хүн	хүн
ДҮН	626	76.9	34	18.1	41	21.8	854	393
Баруунтуруун	11	41.1					59	15
Бөхмөрөн	7	31.7					27	14
Давст	10	61.7					9	5
Завхан	2	10.9	1	200	1	200.0	17	10
Зүүнговь	7	25.7					35	9
Зүүнхангай	3	13.3	1	76.9	2	153.8	16	12
Малчин	76	302.2	4	500.0	5	625.0	15	21
Наранбулаг	13	30.9	1	111.1	1	111.1	11	23
Өлгий	8	33.8			1	166.7	38	11
Өмнөговь	5	11.1	1	31.3	1	31.3	226	19
Өндөрхангай	11	34.3					44	19
Сагил	16	67.2					3	7
Тариалан	19	48.1			1	41.7	25	14
Түргэн	14	66.0					15	6
Тэс	11	21.1	1	21.3	3	63.8	24	23
Ховд	6	25.0					8	8
Хяргас	14	55.7	1	71.4	1	71.4	20	12
Цагаанхайрхан	17	84.9	1	500.0	1	500.0	13	14
Улаангом	376	122.5	23	12.4	21	13.0	7	151
2016 I-XI	676	84	44	23	54	29	769	416

Нийгэм эдийн засгийн байдлын танилцуулга

БҮРТГЭЛТЭЙ АЖИЛГҮЙЧҮҮДИЙН ТОО, 2017 оны 11 сарын байдлаар

		Бүгд	Үүнээс эмэгтэй	
Өмнөх сарын эцэст байсан ажилгүйчүүд		733	413	
Тайлант сарын эцэст байгаа ажилгүйчүүд		767	406	
Хөгжлийн бэрхшээлтэй ажилгүйчүүд		7	2	
Нэвчлэлээр	15-24	213	114	27.8
	25-34	298	179	38.9
	35-44	135	73	17.6
	45-54	99	39	12.9
	55-59	19	1	2.5
	60+	3	0	0.4
Оны эхэнд байсан ажилгүйчүүд		981	533	100.0
2017 онд шинээр бүртгүүлсэн ажилгүйчүүд		3308	1713	
Шинээр тухайн сард бүртгүүлсэн ажилгүйчүүд		241	120	
2017 онд бүртгэлтэй ажилгүйчүүдээс ажилд орсон		635	330	
Бүртгэлтэй ажилгүйчүүдээс тухайн сард ажилд орсон		42	24	
2017 онд ажил идэвхтэй хайхгүй байгаа шалтгаанаар		3137	1797	
Ажил идэвхтэй хайхгүй байгаа шалтгаанаар бүртгэлээс		207	127	

АЖИЛГҮЙЧҮҮДИЙН ТОО, боловсролоор

	2016	2017	Хувь	
	I-XI	I-XI	2017 I-XI	2016 I-XI
Ажилгүйчүүд бүгд	1056	767	72.6	
- дээд	284	231	81.3	30.1
- тусгай дунд	17	21	123.5	2.7
- мэргэжлийн анхан шатны	103	111	107.8	14.5
- бүрэн дунд	418	260	62.2	33.9
- бүрэн бус дунд	91	64	70.3	8.3
- бага	29	19	65.5	2.5
- боловсролгүй	114	61	53.5	8.0
Насанд хүрсэн 10.0 мян хүнд ноогдох хүн	218	151	69.4	100.0

Нийгэм эдийн засгийн байдлын танилцуулга

АЖЛЫН ШИНЭ БАЙРАНД АЖИЛД ОРСОН ХҮНИЙ ТОО, салбараар, хүйсээр, 2017 оны 11 сарын байдлаар

Д/д	Эдийн засгийн үйл ажиллагааны салбар	2016		2017		Хувь
		I - XI сар		I - XI сар		
		Бүгд	Үүнээс эмэгтэй	Бүгд	Үүнээс эмэгтэй	
	Бүгд	692	312	1052	456	152.0
1	ХАА, ойн аж ахуй, загас барилт, ан агнуур,	227	101	265	105	116.7
2	Уул уурхай олборлолт	36	4	16	1	-
3	Боловсруулах үйлдвэрлэл	182	92	243	125	133.5
4	Цахилгаан, хий, уур, агааржуулалт	5	0	3	0	-
5	Усны хангамж, бохир ус зайлуулах систем, хог хаягдлын менежмент болон цэвэрлэх үйл ажиллагаа	2	1	6	1	300.0
6	Барилга	59	9	96	19	162.7
7	Бөөний болон жижиглэн худалдаа, машин, мотоциклийн засвар үйлчилгээ	58	29	150	66	258.6
8	Тээвэр ба агуулахын үйл ажиллагаа	16	3	12	2	75.0
9	Зочид буудал, байр, сууц болон нийтийн хоолны үйлчилгээ	24	17	35	27	145.8
10	Мэдээлэл, холбоо	1	-	14	8	1400.0
11	Санхүүгийн болон даатгалын үйл ажиллагаа	2	2	7	5	350.0
12	Үл хөдлөх хөрөнгийн үйл ажиллагаа	-	-	-	-	-
13	Мэргэжлийн шинжлэх ухаан болон техникийн үйл ажиллагаа	1	1	5	3	-
14	Удирдлагын болон дэмжлэг үзүүлэх үйл ажиллагаа	20	2	42	6	210.0
15	Төрийн удирдлага ба батлан хамгаалах үйл ажиллагаа, албан журмын нийгмийн хамгаалал	1	1	52	21	5200.0
16	Боловсрол	30	29	70	54	233.3
17	Хүний эрүүл мэнд ба нийгмийн халамжийн үйл ажиллагаа	9	5	2	2	-
18	Урлаг, үзвэр, тоглоом наадам	3	1	6	0	-
19	Үйлчилгээний бусад үйл ажиллагаа	16	15	27	5	168.8
20	Хүн хөлслөн ажиллуулдаг өрхийн үйл ажиллагаа, өрхийн өөрийн хэрэглээнд зориулан үйлдвэрлэсэн нэр төрлөөр нь салгаж тодорхойлох боломжгүй бүтээгдэхүүн, үйлчилгээ	-	-	1	1	-
21	Олон улсын байгууллага, суурин төлөөлөгчийн үйл ажиллагаа	-	-	-	-	-

Эх үүсвэр: Хөдөлмөр, халамжийн үйлчилгээний газар

Нийгэм эдийн засгийн байдлын танилцуулга

АЖЛЫН ШИНЭ БАЙРАНД АЖИЛД ОРСОН ХҮНИЙ ТОО, ажил, мэргэжил, хүйсээр, 2017 оны 11 дугаар сар

Д/д	Ажил, мэргэжлийн ангиллаар	2016		2017		$\frac{2017\text{ I-XI сар}}{2016\text{ I-XI сар}}$
		I - XI сар		I - XI сар		
		Бүгд	Үүнээс эмэгтэй	Бүгд	Үүнээс эмэгтэй	
	Бүгд	692	312	1052	274	152.0
1	Менежер	9	3	22	9	244.4
2	Мэргэжилтэн	77	40	199	121	258.4
3	Техникч болон туслах /дэд мэргэжилтэн	36	32	79	50	219.4
4	Контор (office), үйлчилгээний ажилтан	3	0	7	4	233.3
5	Худалдаа, үйлчилгээний ажилтан	52	42	76	51	146.2
6	ХАА, ой, загас агнуурын ажилтан	202	83	213	80	105.4
7	Үйлдвэрлэл, барилга, гар урлал, холбогдох ажил үйлчилгээний	218	100	249	116	114.2
8	Суурин төхөөрөмж, машин механизмын операторч, угсрагч	58	2	54	3	93.1
9	Энгийн ажил мэргэжил	32	8	137	19	428.1
10	Зэвсэгт хүчний ажил, мэргэжил	5	2	16	3	320.0

Эх үүсвэр: Хөдөлмөр, халамжийн үйлчилгээний газар

АЖЛЫН ШИНЭ БАЙРАНД АЖИЛД ОРСОН ХҮНИЙ ТОО, насны бүлэг, байгууллагын өмчийн хэлбэрээр, хүйсээр, 2017 оны 11 сарын байдлаар

	Үзүүлэлтүүд	2016		2017		$\frac{2017\text{ I-XI сар}}{2016\text{ I-XI сар}}$	
		2016 I-XI сар		2017 I-XI сар			
		Бүгд	Үүнээс эмэгтэй	Бүгд	Үүнээс эмэгтэй		Хувь
	Бүгд	692	312	1052	456	152.0	
Насны бүлгээр	15-24	125	55	182	84	145.6	
	25-34	242	93	373	173	154.1	
	35-44	148	74	240	98	162.2	
	45-59	169	84	240	95	142.0	
	60+	8	6	17	6	212.5	
Байгууллагын өмчийн хэлбэрээр	Төрийн	Өмчийн	14	8	105	63	750.0
		Өмчийн оролцоотой	-	-	3	2	-
		Төрийн хамтарсан	-	-	-	-	-
	Орон нутгийн	Өмчийн	-	-	1	1	-
		Өмчийн оролцоотой	-	-	-	-	-
		Орон нутгийн хамтарсан	-	-	-	-	-
	Хувийн	Монгол Улсын иргэний	676	304	940	387	139.1
		Хувийн хамтарсан	2	-	3	3	150.0
		Хувийн гадаад улсын	-	-	-	-	-

Эх үүсвэр: Хөдөлмөр, халамжийн үйлчилгээний газар

Нийгэм эдийн засгийн байдлын танилцуулга

Ажлын шинэ байранд орсон иргэд

Сумын нэрс	2016		2017	
	2016 I-XI сар		2017 I-XI сар	
	Бүгд	эмэгтэй	Бүгд	эмэгтэй
Баруунтуруун	7	3	33	11
Бөхмөрөн	8	3	33	11
Давст	8	3	28	10
Завхан	16		32	14
Зүүнговь	11	4	37	11
Зүүнхангай	23		59	17
Малчин	10		26	20
Наранбулаг	50	10	48	19
Өлгий	8	3	40	16
Өмнөговь	10	5	33	10
Өндөрхангай	10	5	49	31
Сагил	13	4	41	20
Тариалан	40	22	35	18
Түргэн	6	2	40	18
Тэс	19	15	59	28
Ховд	17	8	30	5
Хяргас	5	2	11	2
Цагаанхайрхан	6		36	12
Улаангом	425	223	382	183
Дүн	692	312	1052	456

Эх үүсвэр: Хөдөлмөр, халамжийн үйлчилгээний газар

АЖЛЫН БАЙРНЫ МЭДЭЭ, ажил мэргэжлийн ангилалаар, давхардсан тоогоор 2017 оны 11 сар

Д/д	Ажил, мэргэжлийн ангиллаар	/ажлын байрны захиалга/				
		2016 I-XI сар		2017 I-XI сар		Хувь
		Бүгд	Дүнд эзлэх хувь	Бүгд	Дүнд эзлэх хувь	
	Бүгд	889	100.0	962	100.0	108.2
1	Менежер	12	1.3	9	0.9	75.0
2	Мэргэжилтэн	153	17.2	367	38.1	239.9
3	Техникч болон туслах /дэд мэргэжилтэн	40	4.5	94	9.8	235.0
4	Контор (office), үйлчилгээний ажилтан	6	0.7	5	0.5	83.3
5	Худалдаа, үйлчилгээний ажилтан	166	18.7	43	4.5	25.9
6	ХАА, ой, загас агнуурын ажилтан	137	15.4	181	18.8	132.1
7	Үйлдвэрлэл, барилга, гар урлал, холбогдох ажил үйлчилгээний	132	14.8	98	10.2	74.2
8	Суурин төхөөрөмж, машин механизмын операторч, угсрагч	84	9.4	41	4.3	48.8
9	Энгийн ажил мэргэжил	156	17.5	115	12.0	73.7
10	Зэвсэгт хүчний ажил, мэргэжил	3	0.3	9	0.9	-

Эх үүсвэр: Хөдөлмөр, халамжийн үйлчилгээний газар

Нийгэм эдийн засгийн байдлын танилцуулга

АЖЛЫН БАЙРНЫ МЭДЭЭ, байгууллагын өмчийн болон хариуцлагын хэлбэрээр, 2017 он 11 сар

Хэлбэр		2016 I-XI сар		2017 I-XI сар		Хувь
		Бүгд	Дүнд эзлэх	Бүгд	Дүнд эзлэх	
Төрийн	Бүгд	889	100.0	962	100.0	108.2
	Өмчийн	120	13.5	441	45.8	367.5
	Өмчийн оролцоотой	1	0.1	4	0.4	400.0
	Төрийн хамтарсан	-	-	-	-	-
Орон нутгийн	Өмчийн	-	-	1	0.1	-
	Өмчийн оролцоотой	-	-	-	-	-
	Орон нутгийн хамтарсан	-	-	-	-	-
Хувийн	Монгол Улсын иргэний	764	85.9	513	53.3	67.1
	Хувийн хамтарсан	4	0.4	3	0.3	75.0
	Хувийн гадаад улсын	-	-	-	-	-
Байгууллагын хариуцлагын хэлбэрээр	Хувьцаат компани	3	0.3	1	0.1	33.3
	Хязгаарлагдмал хариуцлагатай компани	307	34.5	172	17.9	56.0
	Бүх гишүүд нь бүрэн хариуцлагатай нөхөрлөл	2	0.2	-	-	-
	Зарим гишүүд нь бүрэн хариуцлагатай нөхөрлөл	1	0.1	-	-	-
	Хоршоо	23	2.6	81	8.4	352.2
	Төрийн өмчит аж ахуйн тооцоотой үйлдвэрийн газар	-	-	4	0.4	-
	Орон нутгийн өмчит аж ахуйн тооцоотой үйлдвэрийн газар	-	-	1	0.1	-
	Төсөвт байгууллага	112	12.6	441	45.8	393.8
	Төрийн бус байгууллага	1	0.1	-	-	-
	Бусад	440	49.5	262	27.2	59.5

Эх үүсвэр: Хөдөлмөр, халамжийн үйлчилгээний газар

Нийгэм эдийн засгийн байдлын танилцуулга

АЖЛЫН БАЙРНЫ МЭДЭЭ, салбараар, давхардсан тоогоор

/захиалга/

Д/д	Эдийн засгийн үйл ажиллагааны салбар	2016 I-XI сар		2017 I-XI сар		<u>2017 I-XI</u>
		Бүгд	Дүнд эзлэх хувь	Бүгд	Дүнд эзлэх хувь	<u>2016 I-XI</u> Хувь
	Бүгд	889	100.0	962	100.0	108.2
1	ХАА, ойн аж ахуй, загас барилт, ан агнуур,	123	13.8	25	2.6	20.3
2	Уул уурхай олборлолт	44	4.9	0	0.0	0.0
3	Боловсруулах үйлдвэрлэл	86	9.7	18	1.9	20.9
4	Цахилгаан, хий, уур, агааржуулалт	2	0.2	0	0.0	-
5	Усны хангамж, бохир ус зайлуулах систем, хог хаягдлын менежмент болон цэвэрлэх үйл ажиллагаа	3	0.3	0	0.0	-
6	Барилга	64	7.2	33	3.4	51.6
7	Бөөний болон жижиглэн худалдаа, машин, мотоциклийн засвар үйлчилгээ	39	4.4	0	0.0	0.0
8	Тээвэр ба агуулахын үйл ажиллагаа	15	1.7	1	0.1	6.7
9	Зочид буудал, байр, сууц болон нийтийн хоолны үйлчилгээ	15	1.7	0	0.0	0.0
10	Мэдээлэл, холбоо	7	0.8	0	0.0	-
11	Санхүүгийн болон даатгалын үйл ажиллагаа	7	0.8	4	0.4	57.1
12	Үл хөдлөх хөрөнгийн үйл ажиллагаа	-	-	0	-	-
13	Мэргэжлийн шинжлэх ухаан болон техникийн үйл ажиллагаа	-	-	0	-	-
14	Удирдлагын болон дэмжлэг үзүүлэх үйл ажиллагаа	28	3.1	175	18.2	625.0
15	Төрийн удирдлага ба батлан хамгаалах үйл ажиллагаа, албан журмын нийгмийн хамгаалал	31	3.5	56	5.8	180.6
16	Боловсрол	49	5.5	53	5.5	108.2
17	Хүний эрүүл мэнд ба нийгмийн халамжийн үйл ажиллагаа	32	3.6	17	1.8	53.1
18	Урлаг, үзвэр, тоглоом наадам	5	0.6	2	0.2	40.0
19	Үйлчилгээний бусад үйл ажиллагаа	334	37.6	578	60.1	173.1
20	Хүн хөлслөн ажиллуулдаг өрхийн үйл ажиллагаа, өрхийн өөрийн хэрэглээнд зориулан үйлдвэрлэсэн нэр төрлөөр нь салгаж тодорхойлох боломжгүй бүтээгдэхүүн, үйлчилгээ	4	0.4	0	0.0	-
21	Олон улсын байгууллага, суурин төлөөлөгчийн үйл ажиллагаа	1	0.1	0	0.0	-

Эх үүсвэр: Хөдөлмөр, халамжийн үйлчилгээний газар

Нийгэм эдийн засгийн байдлын танилцуулга

Бүлэг 6 . Нийгмийн даатгал, халамж

НИЙГМИЙН ДААТГАЛЫН САНГИЙН ЗАРЦУУЛАЛТ

1	Үзүүлэлт	2016 I-XI	2017 I-XI	харьцуулсан хувь
	Тэтгэврийн орлогын төлөвлөгөө	7713.8	8311.9	107.8
	Тэтгэврийн Гүйцэтгэл	7928.9	8073.7	101.8
1	даатгалын Төлөвлөгөөний биелэлт	102.8	97.1	-
сан	Олговол зохих тэтгэвэр	30768.3417	33346.7	108.4
	Олгосон тэтгэвэр	30841.0	32590.5	105.7
	ЭМД-ын орлогын төлөвлөгөө	4134.0	4772.1	115.4
Э.М-ийн	Гүйцэтгэл	3515.3	4407.5	125.4
2	даатгалын Төлөвлөгөөний биелэлт	85.0	92.4	-
сан	Олговол зохих тэтгэвэр	3476.8	4242.2	122.0
	Олгосон тэтгэвэр	3701.0	3604.2	97.4
	Тэтгэмжийн орлогын төлөвлөгөө	873.5	1033.7	118.3
	Тэтгэмжийн Гүйцэтгэл	890.9	904.3	101.5
3	даатгалын Төлөвлөгөөний биелэлт	102.0	87.5	-
сан	Олговол зохих тэтгэвэр	1640.3	1736.8	105.9
	Олгосон тэтгэвэр	1508.9	1632.0	108.2
	ҮОМШӨ-ий орлогын төлөвлөгөө	630.1	562.8	89.3
ҮОМШӨ	Гүйцэтгэл	676.4	705.3	104.3
4	даатгал Төлөвлөгөөний биелэлт	107.3	125.3	-
	Олговол зохих тэтгэвэр	206.45443	510.6	247.3
	Олгосон тэтгэвэр	309.1553	82.1	26.6
Ажилгүй-	Ажилгүйдлын орлого төлөвлөгөө	213.0	227.6	106.9
лийн	Гүйцэтгэл	197.2	194.9	98.8
5	даатгалын Төлөвлөгөөний биелэлт	92.6	85.6	-
сан	Олговол зохих тэтгэвэр	200.6	435.3	217.0
	Олгосон тэтгэвэр	298.0	436.9	146.6
6	Шимтгэлийн орлогын дүн	13208.7	14285.6	108.2
7	Шимтгэлийн төлөвлөгөөний биелэлт	97.4	95.8	-
8	НДС-ын зарлагын дүн	36658.1	38345.8	104.6
9	Авлага бүгд	824.7349	945.8	114.7
	Үүнээс төсөвт байгууллага	225.8	360.5	159.7

Нийгэм эдийн засгийн байдлын танилцуулга

НИЙГМИЙН ХАЛАМЖ ҮЙЛЧИЛГЭЭ, сая.төг

Үзүүлэлт	2016 I-XI		2017 I-XI	
	хүний тоо	тэтгэмж сая.төг	хүний тоо	тэтгэмж сая.төг
Халамжийн сангийн орлого бүгд		8592.5		9125.3
Халамжийн сангийн зарцуулалт бүгд	32160	8418.3	33355	8763.9
үүнээс:				
Улсын төсвөөс олгосон тэтгэмж, тусламж	8461	1206.5	11475	1668.4
Алдарт эхийн одонгийн тусламж	8441	1164.8	8674	1186.8
Насны хишиг	-	-	2783	440.6
Алдар цолтой ахмадуудад үзүүлсэн тусламж	20	41.6	18	41.0
Орон нутгийн халамжийн сангийн зарцуулалт бүгд	23699	7211.8	21880	7095.5
Үүнээс: Халамжийн тэтгэвэр	1966	2501	1789	2493.9
Нөхцөлт мөнгөн тэтгэмж	2360	1150.8	2204	1259.1
Ахмад настан, ХБИ-дэд олгосон хөнгөлөлт	6637	1050.5	6086	840.1
Амжиргааг дэмжих нөхцөлт мөнгөн тусламж	2059	803.3	1773	816.5
Жирэмсэн болон хөхүүл хүүхэдтэй эхчүүдэд үзүүлсэн хөнгөлөлт	3736	898.8	2532	934.6
ОНОТХҮ, бусад	121	76.9	676	51.1
Хүнс тэжээлийн тусламж	6820	730.4	6820	700.2
			21880	7095.5

Асрамжийн үйл ажиллагаа

АХҮТ-д асруулагч бүгд	17	157.1	16	148.2
Үүнээс: Эмэгтэй	11	11.0	11	118.7
Хүүхэд	1	23.6	1	19.4

Хүнсний цахим эрхийн бичгийн үйлчилгээ /сая төг/

	хамрагд- сан өрх	хамрагд- сан хүн	санхүүжилт	
			XI сар	I - XI сар
Улаангом	729	4236	42.6	430.0

Нийгэм эдийн засгийн байдлын танилцуулга

НИЙГМИЙН ДААТГАЛЫН САНГААС ТЭТГЭВЭР АВАГЧДЫН ТОО, ОЛГОСОН ТЭТГЭВЭР, сая.төг

Сумын нэрс	2016 I-XI		2017 I-XI		2017 I-XI *100%	
	Тэтгэвэр авагчдын тоо	Олгосон тэтгэвэр сая.төг	Тэтгэвэр авагчдын тоо	Олгосон тэтгэвэр сая.төг	2016 I-XI	
					Тэтгэвэр авагчдын өсөлт бууралтын хувь	Олгосон тэтгэвэрийн өсөлт бууралтын хувь
Дүн	10432	30841.0	10758	32590.5	103.1	105.7
Баруунтуруун	427	1270.4	424	1312.7	99.3	103.3
Бөхмөрөн	300	799.4	310	800.6	103.3	100.2
Давст	222	600.6	224	581.0	100.9	96.7
Завхан	231	639.6	231	601.4	100.0	94.0
Зүүнговь	322	906.6	358	912.5	111.2	100.6
Зүүнхангай	318	876.1	309	811.7	97.2	92.6
Малчин	307	888.1	310	842.8	101.0	94.9
Наранбулаг	491	1341.4	484	1276.1	98.6	95.1
Өлгий	272	749.6	274	726.3	100.7	96.9
Өмнөговь	485	1322.8	471	902.8	97.1	68.3
Өндөрхангай	409	1112.1	404	1067.5	98.8	96.0
Сагил	238	691.1	246	678.4	103.4	98.2
Тариалан	301	1125.6	407	1061.0	135.2	94.3
Түргэн	278	775.2	282	760.6	101.4	98.1
Тэс	591	1668.6	596	1578.0	100.8	94.6
Ховд	291	793.8	282	743.9	96.9	93.7
Хяргас	257	744.0	257	817.4	100.0	109.9
Цагаанхайрхан	286	748.1	286	771.9	100.0	103.2
Улаангом	4406	13787.8	4603	16343.9	104.5	118.5

НИЙГМИЙН ДААТГАЛЫН САНГААС ТЭТГЭМЖ АВАГЧДЫН ТОО, ОЛГОСОН
ТЭТГЭМЖ, сая.төг

Сумын нэрс	2016 I-XI		2017 I-XI		2017 I-XI *100%	
	Тэтгэмж авагчдын тоо	Олгосон тэтгэмж сая.төг	Тэтгэмж авагчдын тоо	Олгосон тэтгэмж сая.төг	2016 I-XI	
					Тэтгэмж авагчдын өсөлт бууралтын хувь	Олгосон тэтгэмжийн өсөлт бууралтын хувь
Дүн	2831	1977.9269	2732	1632.0	96.5	82.5
Баруунтуруун	108	69.5	122	73.5	113.0	105.8
Бөхмөрөн	55	38.2	54	50.8	98.2	133.1
Давст	49	27.3	46	31.1	93.9	114.0
Завхан	43	34.9	65	36.1	151.2	103.5
Зүүнговь	68	34.5	90	40.9	132.4	118.6
Зүүнхангай	75	54.3	70	29.2	93.3	53.7
Малчин	57	36.9	49	36.3	86.0	98.3
Наранбулаг	130	91.4	110	61.3	84.6	67.1
Өлгий	95	42.0	93	54.7	97.9	130.2
Өмнөговь	123	59.2	109	53.5	88.6	90.4
Өндөрхангай	94	81.8	81	57.8	86.2	70.7
Сагил	48	26.5	39	25.2	81.3	95.2
Тариалан	91	53.3	104	66.9	114.3	125.4
Түргэн	48	25.3	54	32.5	112.5	128.6
Тэс	101	90.0	80	72.1	79.2	80.1
Ховд	55	34.2	68	40.5	123.6	118.5
Хяргас	47	34.3	59	39.7	125.5	115.6
Цагаанхайрхан	71	37.4	83	48.4	116.9	129.3
Улаангом	1473	1107.0	1356	781.5	92.1	70.6

Нийгэм эдийн засгийн байдлын танилцуулга

Бүлэг 8 Эрүүл мэнд

ТӨРӨЛТ, ЭХ, ХҮҮХДИЙН ЭНДЭГДЛИЙН ТОО

Үзүүлэлтүүд	хэмжих нэгж	2016 I-XI	2017 I-XI	Зөрүү	2017 I-XI*100 2016 I-XI
Төрсөн эхийн тоо	тоо	1885	1873	-12	99.4
үүнээс: гэртээ	тоо	12	9	-3	75.0
Амьд төрсөн хүүхэд	тоо	1897	1880	-17	99.1
Амьгүй төрсөн хүүхэд	тоо	12	13	1	-
5 хүртэлх насны хүүхдийн эндэгдэл	1000 амьд төрөлтөнд	28.47	21.8	-7	76.6
үүнээс: нялхсын эндэгдэл	тоо	44	34	-10	77.3
	1000 амьд төрөлтөнд	23.19	18.1	-5.1	78.1
	тоо	0	1	1	
Эхийн эндэгдэл	100000 амьд төрөлтөнд	0	53.2	53.2	
Нийт нас баралт	тоо	416	393	-23.0	94.5
	1000 хүнд	5.2	4.8	-0.3	93.4
үүнээс: эмнэлэгт	тоо	69	65	-4.0	94.2
	эзлэх хувь	16.6	16.5	-0.1	99.5
	тоо	16	22	6.0	137.5
Хоног болоогүй нас баралт	эзлэх хувь	23.2	33.8	10.6	145.8
Хорт хавдрын	өвчлөл	128	104	-24.0	81.3
	нас баралт	129	121	-8.0	
Осол гэмтлийн	өвчлөл	769	854	85.0	111.1
	нас баралт	44	42	-2.0	95.5

ХАЛДВАРТ ӨВЧНИЙ ГАРАЛТ, өвчний нэрээр

Үзүүлэлтүүд	хэмжих нэгж	2016 I-XI	2017 I-XI	Зөрүү	2017 I-XI*100 2016 I-XI
Нийт халдварт өвчин	тоо	676	626	-50	92.6
	10000 хүн амд	84.1	76.9	-7.18	91.5
Гепатит	тоо	13	19	6	146.2
	10000 хүн амд	1.6	2.3	0.68	142.0
	тоо	0	0	0	
Мэнэн	10000 хүн амд	0	0	0	
	тоо	46	55	9	119.6
Сүрьеэ	10000 хүн амд	5.7	6.8	1.08	118.9
	тоо	0	0	0	
Хамуу	10000 хүн амд	0.0	0.0	0	
	тоо	77	133	56	172.7
Хүйтэн	10000 хүн амд	9.6	16.3	6.72	170.1
	тоо	91	153	62	168.1
Тэмбүү	10000 хүн амд	11.3	18.8	7.48	166.1
	тоо	0	6	6	
Бруцеллөз	10000 хүн амд	0.0	0.7	0.7	
	тоо	356	0	-356	0.0
Улаан бурхан	10000 хүн амд	44.28	0.0	-44.28	0.0
	тоо	0	3	3	
Гахайн хавдар	10000 хүн амд	0.0	0.4	0.37	
	тоо	28	70	42	250.0
Трихоманиаз	10000 хүн амд	3.5	8.6	5.12	247.1
	тоо	26	32	6	123.1
Цусан суулга	10000 хүн амд	3.2	3.9	0.7	121.7
	тоо	17	127	110	747.1
Салхинцэцэг	10000 хүн амд	2.1	15.6	13.49	739.3
	тоо	17	24	7	141.2
Гар хөл амын өвчин	10000 хүн амд	2.1	3.0	0.84	139.8
	тоо	0	0	0	
Боом	10000 хүн амд	0	0	0	
	тоо	0	1	1	
Сальмонеллөз	10000 хүн амд	0	0.1	0.1	
	тоо	0	1	1	
Ёлом	10000 хүн амд	0.0	0.1	0.12	
	тоо	5	2	-3	40.0
Бусад	1000 хүн амд	0.6	0.3	-0.37	40.3

Нийгэм эдийн засгийн байдлын танилцуулга

НЭГ ХҮРТЭЛХ НАСАНДАА ЭНДСЭН ХҮҮХДИЙН ТОО, сумаар

Сумдын нэр	Нас барсан 1 хүртэлх насны хүүхэд				1000 амьд төрөлтөнд ногдох нялхсын эндэгдэл			
	2014 I-XI	2015 I-XI	2016 I-XI	2017 I-XI	2014 I-XI	2015 I-XI	2016 I-XI	2017 I-XI
Дүн	34	38	44	34	17.4	20.6	23.2	18.1
Баруунтуруун	1	0	4		22.2	0.0	93.0	
Бөхмөрөн	1	0	1		100.0	0.0	166.7	
Давст	0	0	0		0.0	0.0	0.0	
Завхан	0	0	1	1	0.0	0.0	142.9	200.0
Зүүнговь	0	3	0		0.0	428.6	0.0	
Зүүнхангай	0	1	0	1	0.0	90.9	0.0	76.9
Малчин	0	0	2	4	0.0	0.0	90.9	500.0
Наранбулаг	0	1	2	1	0.0	83.3	117.6	111.1
Өлгий	2	0	0		200.0	0.0	0.0	
Өмнөговь	1	0	2	1	15.2	0.0	35.1	31.3
Өндөрхангай	0	2	0		0.0	60.6	0.0	
Сагил	0	0	3		0.0	0.0	375.0	
Тариалан	2	2	0		50.0	45.5	0.0	
Түргэн	1	1	0		200.0	200.0	0.0	
Тэс	0	2	1	1	0.0	58.8	0.0	21.3
Ховд	1	1	2		58.8	52.6	0.0	
Хяргас	0	0	1	1	0.0	0.0	37.0	71.4
Цагаанхайрхан	1	0	0	1	125.0	0.0	0.0	500.0
Улаангом	24	25	25	23	15.5	16.8	16.5	12.4

5 ХҮРТЭЛХ НАСАНДАА ЭНДСЭН ХҮҮХДИЙН ТОО, сумаар

Сумдын нэр	Нас барсан 5 хүртэлх насны хүүхэд				1000 амьд төрөлтөнд ногдох эндэгдэл			
	2014 I-XI	2015 I-XI	2016 I-XI	2017 I-XI	2014 I-XI	2015 I-XI	2016 I-XI	2017 I-XI
Дүн	43	43	54	41	22	23.3	28.5	21.8
Баруунтуруун	1	1	4		24.4	28.6	93.0	
Бөхмөрөн	1	1	1		100.0	142.9	166.7	
Давст	1	0	0		142.9	0.0	0.0	
Завхан	0	0	1	1	0.0	0.0	142.9	200.0
Зүүнговь	0	3	0		0.0	428.6	0.0	
Зүүнхангай	0	1	0	2	0.0	90.9	0.0	153.8
Малчин	0	0	3	5	0.0	0.0	136.4	625.0
Наранбулаг	1	1	2	1	76.9	83.3	117.6	111.1
Өлгий	2	0	0	1	200.0	0.0	0.0	166.7
Өмнөговь	1	0	2	1	15.2	0.0	35.1	31.3
Өндөрхангай	0	2	0		0.0	60.6	0.0	
Сагил	1	0	3		83.3	0.0	375.0	
Тариалан	4	2	0	1	100.0	45.5	0.0	41.7
Түргэн	1	1	0		200.0	200.0	0.0	
Тэс	2	3	1	3	57.1	88.2	21.7	63.8
Ховд	1	1	3		58.8	52.6	166.7	
Хяргас	0	0	1	1	0.0	0.0	37.0	71.4
Цагаанхайрхан	1	0	1	1	125.0	0.0	111.1	500.0
Улаангом	26	27	32	24	16.8	16.5	21.1	13.0

Нийгэм эдийн засгийн байдлын танилцуулга

ХАЛДВАРТ ӨВЧНӨӨР ӨВЧЛӨГЧДИЙН ТОО, 2017 I-IX, сумдаар

сумдын нэр	Халдварт өвчнөөр өвчлөгчид бүгд	үүнээс					
		Вируст гепатит	Сүрьеэ	Салхинцэ цэг	Цусан суулга	Тэмбүү	Трихоман иаз
Дүн	563	19	55	127	32	153	70
Баруунтуруун	11		1			3	3
Бөхмөрөн	7	1				1	1
Давст	10	1	4			3	
Завхан	2		1				1
Зүүнговь	7		4				1
Зүүнхангай	3					1	2
Малчин	75		3	66		2	3
Наранбулаг	13			1		4	4
Өлгий	7	1	2			5	
Өмнөговь	5		2				1
Өндөрхангай	10		1			6	2
Сагил	14	2	2		2	7	2
Тариалан	18	2	3			7	4
Түргэн	14	1	1			2	2
Тэс	10		3			3	4
Ховд	6		1			2	
Хяргас	14					6	5
Цагаанхайрхан	16	1			1	13	
Улаангом	321	10	27	60	29	88	35

ЭМЧЛҮҮЛСЭН БОЛОН НАС БАРСАН ХҮНИЙ ТОО, сумаар

Сумд	Эмчлүүлсэн хүний тоо			Нас барсан хүний тоо			Үүнээс: эмнэлэгт нас барсан хүний тоо		
	2016 I-XI	2017 I-XI	$\frac{2017 I-XI * 100}{2016 I-XI}$	2016 I-XI	2017 I-XI	$\frac{2017 I-XI * 100}{2016 I-XI}$	2016 I-XI	2017 I-XI	$\frac{2017 I-XI * 100}{2016 I-XI}$
Дүн	19148	19850	103.7	416	393	94.5	69	65	94.2
Баруунтуруун	526	458	87.1	16	15	93.8	4		
Бөхмөрөн	431	453	105.1	10	14	140.0	2	1	
Давст	251	373	148.6	4	5	125.0	1	2	200.0
Завхан	436	337	77.3	8	10	125.0	1	2	200.0
Зүүнговь	339	350	103.2	9	9	100.0	1	0	0.0
Зүүнхангай	441	426	96.6	14	12	85.7	0	5	
Малчин	386	407	105.4	18	21	116.7	4	2	50.0
Наранбулаг	488	419	85.9	16	23	143.8	0	2	
Өлгий	418	361	86.4	10	11	110.0	4	4	100.0
Өмнөговь	573	578	100.9	24	19	79.2	1	0	0.0
Өндөрхангай	675	557	82.5	14	19	135.7	4	4	100.0
Сагил	330	334	101.2	9	7	77.8	2	1	50.0
Тариалан	388	327	84.3	16	14	87.5	0	0	
Түргэн	322	276	85.7	6	6	100.0	3	1	33.3
Тэс	729	725	99.5	24	23	95.8	3	2	
Ховд	439	478	108.9	21	8	38.1	1	0	
Хяргас	329	381	115.8	9	12	133.3	0	8	
Цагаанхайрхан	454	393	86.6	5	14	280.0	0	1	
Улаангом	11193	12217	109.1	183	151	82.5	38	30	78.9

Эрүүл мэндийн салбарын мэдээллийн эх үүсвэр: Аймгийн ЭМГ-ын сарын мэдээ

Нийгэм эдийн засгийн байдлын танилцуулга

Бүлэг 11. Байгаль орчин

ЦАГ УУРЫН ҮЗҮҮЛЭЛТҮҮД, 2017 - XI

Сумын нэр	Агаарын t ^o				Хөрсний t ^o				Салхи		Хур тунадас		Ургамал		
	Дундаж	Хамгийн их	Хамгийн бага	30-аас дээш хүйтэрсэн хоногийн тоо	Дундаж	Хамгийн их	Хамгийн бага	40-өөс дээш дулаарсан хоногийн тоо	Хамгийн их хурд	10 м/с -ээс их салхитай хоногийн тоо	Хур тунадас, мм	Хур тундастай хоногийн тоо	Ургамлын дундаж өндөр /см/	Ургац /ц/га/	Ургамал баллаар
Баруунтуруун	-11.8	3.3	-24.7		-13.1	7.8	-31.2		12	2	12.6	8	12	0.1	10
Бөхмөрөн															
Давст	-9.2	6.2	-23.4		-8.4	24.3	-24.7		6	1	9.2	7	9	0.1	10
Завхан	-9.0	8.0	-21.4		-8.0	16.0	-22.3		15	7	0.3	3			
Зүүнговь	-12.2	10.5	-26.0		-12.2	12.0	-27.4		5		5.2	6	4		10
Зүүнхангай	-10.4	6.5	-28.8		-13.0	10.8	-35.5		9		7.1	9	1		10
Малчин	-11.2	1.6	-27.0		-10.5	8.3	-27.9		10	1	7.1	10	14	0.01	10
Наранбулаг	-6.9	8.0	-17.8		-6.3	14.1	-19.8		14	9	0.3	2	1		10
Өлгий	-8.4	8.7	-24.9		-7.9	15.3	-26.8		14	3					
Өмнөговь	-8.8	10.3	-24.0		-9.1	17.8	-25.0		20	14	0.0	1			
Өндөрхангай	-11.4	6.5	-22.6		-12.8	16.9	-29.3		18	8	9.7	9	9	0.2	8
Сагил	-9.9	5.3	-21.4		-10.9	16.6	-24.1		14	3	6.5	11	4		10
Тариалан															
Түргэн	-10.0	4.3	-18.0		-11.1	23.0	-23.0		12	3	11.2	8	7	0.04	10
Тэс	-10.3	5.9	-25.5		-8.9	16.0	-25.5		10	1	6.0	8	6	0.1	10
Ховд	-9.2	12.1	-22.4		-9.8	15.1	-24.5		9						
Хяргас	-10.7	3.3	-21.2		-11.9	6.6	-24.8		10	3	10.2	10	12	0.17	10
Цагаанхайрхан	-11.9	3.5	21.0		-14.3	7.5	-25.5		12	4	9.5	9	3		7
Улаангом	-9.7	6.4	-23.1		-8.5	12.7	-20.8		11	1	10.1	17	9	0.1	10

АГААР ДАХЬ БОХИРДУУЛАГЧ БОДИСЫН АГУУЛАМЖ, 11 - р сарын байдлаар

Д/д	Он сар	Үзүүлэлт	Сарын дундаж /мг/м ³ /	Хамгийн их /мг/м ³ /	ХА-с давсан хувь	Хэмжилтийн тоо /хоноогоор/
1	2016 оны 11-р сар	Хүхэрлэг хий- SO ₂	0.008	0.077	-	66
2		Азотын давхар исэл -NO ₂	0.034	0.084	-	66
3		Нүүрстөрөгчийн дутуу исэл -CO ₂	1.95	2.63	-	66
4		Тоос PM ₁₀	0.065	0.100	-	10
1	2017 оны 11-р сар	Хүхэрлэг хий- SO ₂	0.009	0.039	-	66
2		Азотын давхар исэл -NO ₂	0.022	0.047	-	66
3		Нүүрстөрөгчийн дутуу исэл -CO ₂	1.93	2.79	-	66
4		Тоос PM ₁₀	0.072	0.127	1	9

Нийгэм эдийн засгийн байдлын танилцуулга

Бүлэг 12. Гэмт хэрэг

Бүртгэгдсэн гэмт хэргийн тоо, сумдаар

Сумууд			Гарсан хэргийн гол өнгө																					
	2016 I-XI	2017 I-XI	Хүнийг санаатай алах	Бусдыг бол-гоомж гуй алах	Бусдыг амийа хорлох нөхцөлд хүний эрүүл мэнд халдашгүй байдлыг алах	Хүүхэд, гэр бүл, нийгмийн өс суртахууны эсрэг гэмт хэрэг үүнээс: Хучиндэх	16 нас хүрээгүй хүнтэй бэлгйн харьцаанд орох	Өмчлөх эрхийн эсрэг	Иргэдийн өмчийн хулгай	Малын хулгай	Бусад хулгай	Булаалт	Дээрэмдэх	Залилан	Завших	Урэгдуулэх	танхайрах	ТХХАБАЖЭГХ	Байгаль	хамг-журмын эсрэг гэмт хэрэг	Гээгдэл эд зүйл, мал ашиглах /151,	Үндэсний аюулгүй байдлын эсрэг	Бусдын эд хөрөнгө санаатай устгах	Бусад
Баруунтуруун	5	9			4			2	2														1	2
Бөхмөрөн	1	5			1			1	1								1					1		1
Давст	7	6			1			2	2													1		2
Завхан	3	5			2			2	2															1
Зүүнговь	8	6			3			2	2								1							
Зүүнхангай	13	7			3			2	2								1			1				
Малчин	10	7			2			3	1	2										1				1
Наранбулаг	6	18		1	8			4	1	3							1	1	2					1
Өлгий	6	4		1	1			0											1	1				
Өмнөговь	9	12			5		2	2	5	2	3													
Өндөрхангай	11	18	1		6			8	1	7									2					1
Сагил	17	10			3			5	1	4									1					1
Тариалан	9	20			6			5	2	3							3	2						1
Түргэн	6	13		1	6			1	1	1							3			2				
Тэс	20	24			13			7	2	5												3		1
Ховд	9	5			3			2	2															
Хяргас	10	6			1		1	2	1	1							1							1
Цагаанхайрхан	10	7			3		1	2		1	1						1							
Улаангом	144	155			72		8	7	1	48	38	8	2	3	2	2	4			6			1	9
Бусад газар	0	0						0																
Дүн	304	337	1	0	6	143	12	10	2	103	51	49	3	0	3	2	2	16	7	13	5		2	22

Нийгэм эдийн засгийн байдлын танилцуулга

БҮРТГЭГДСЭН ГЭМТ ХЭРГИЙН ТОО

хэргийн төрөл	2016 I-XI	2017 I-XI	хувь
	хэмжих нэгж		
Бүртгэгдсэн хэрэг бүгд	304	337	110.9
Гэмт хэргийн илрүүлэлтийн хувь	75.9	68.2	89.9
Үндэсний аюулгүй байдлын эсрэг гэмт хэрэг	2	6	300.0
Хүний амь, эрүүл мэндийн эсрэг гэмт хэрэг	133	150	112.8
Үүнээс: Хүнийг санаатай алах	2	1	
Бусдыг болгоомжгүй алах	-	-	
Бусдыг амиа хорлоход хүргэх	1	6	
Бусдын бие, махбодид гэмтэл учруулах	129	143	110.9
Хүүхэд гэр бүл, нийгмийн ёс суртахууны эсрэг гэмт хэрэг	4	12	300.0
үүнээс: хүчиндэх	4	10	250.0
хүүхэд хаях,төөрүүлэх	-	-	
Иргэдийн улс төрийн болон бусад эрх, эрх чөлөө эсрэг гэмт хэрэг	-	-	
Өмчлөх эрхийн эсрэг гэмт хэрэг	132	124	93.9
Үүнээс:			
иргэдийн өмчийн хулгай	59	51	86.4
мал хулгайлах	38	49	128.9
тээврийн хэрэгслийн хулгай	11	3	27.3
халаасны хулгай			
Завших үрэгдүүлэх	1	2	200.0
Булаалт	-	-	
Дээрэм	2	-	
Залилан	5	3	60.0
Бусад			-
Аж ахуйн нэгжийн эсрэг гэмт хэрэг	2	2	100.0
Үүнээс: Эд зүйлс хууль бусаар хил нэвтрүүлэх	2	2	100.0
Нийгмийн аюулгүй байдлын эсрэг гэмт хэрэг	6	2	33.3
Үүнээс: Танхайрах	5	2	40.0
Хүн амын эрүүл мэндийн эсрэг гэмт хэрэг	2	3	150.0
Байгаль хамгаалах журмын эсрэг гэмт хэрэг	5	7	140.0
Үүнээс: Ойн тухай хууль тогтоомж зөрчих	5	2	40.0
Ан агнуур	0	3	
Тээврийн хэрэгслийн ХАБ, ашиглалтын журмын эсрэг	16	16	100.0
Захиргааны журмын эсрэг гэмт хэрэг	1	11	1100.0
Шүүн таслах ажиллагааны эсрэг гэмт хэрэг	-	1	
Албан тушаалын гэмт хэрэг	-	1	
Цэргийн албаны эсрэг гэмт	-	1	
Гэмт хэрэг үйлдсэн бүх хүн	337	302	89.6
Гэмт хэргийн үйлдэгдсэн байдал: хүүхэд оролцсон	18	12	66.7
эмэгтэй хүн оролцсон	23	23	100.0
согтуугаар үйлдэгдсэн	94	102	108.5
Гэр бүлийн хүчирхийллийн улмаас гарсан гэмт хэрэг	11	25	227.3
бүлэглэн үйлдсэн гэмт хэрэг	21	16	76.2
галт зэвсгээр үйлдсэн	1	1	100.0
гудамж талбайд	43	46	107.0
гэр орон сууцанд	83	107	128.9
Иргэд байгууллагад учруулсан хохирол, сая.төг	480.4	446.1	92.9
Хохирол нөхөн төлөлт /сая.төг/	391.7	325.6	83.1
Хохирол нөхөн төлөлтийн хувь	81.5	73.0	89.6
Битүүмжилсэн хөрөнгө сая.төг	283.6	314.2	110.8
Гэмт хэргийн улмаас нас барсан хүн	7	15	214.3
Үүнээс: бусдын гарт амь үрэгдсэн	2	1	50.0
ТХХАБАЖЭГХ-ийн улмаас	4	6	150.0
золгүй учирлаар	1	7	700.0
гэмтсэн хүн	156	171	109.6
Гэмт хэргийн улмаас хохирсон иргэн	314	353	112.4
Нийт зөрчлийн тоо	6851	8070	117.8
Саатуулагдсан хүн	707	844	119.4
Тээврийн хэрэгсэл жолоодох эрх хасаж торгосон	305	254	83.3

Нийгэм эдийн засгийн байдлын танилцуулга

ЗЭЭЛИЙН БҮТЭЭГДЭХҮҮН 2017 оны 11 сарын байдлаар

Зээлийн бүтээгдэхүүн	Олгосон зээл				Зээлийн өрийн үлдэгдэл			
	2016 I-XI		2017 I-XI		2016 I-XI		2017 I-XI	
	Зээлдэгч	Сая.төг	Зээлдэгч	Сая.төг	Зээлдэгч	Сая.төг	Зээлдэгч	Сая.төг
	70357	131750.4	75609	141405.1	36002	166400.0	34150	175510.3
Лизингийн зээл	1861	1938.5	2116	2501.7	2548	1903.6	2284	1950.4
Хадгаламж барьцаалсан зээл	18489	19968.7	24096	19424.6	8542	9708.4	7358	8912.2
Цалингийн зээл	6994	22594.9	10010	40175.1	6251	42606.7	6460	52867.1
Тэтгэврийн зээл	28095	23191.1	25860	21079.0	7740	22109.9	8088	25119.6
Малчны зээл	4215	10224.1	6966	22896.2	2960	6921.4	5239	17609.0
Хэрэглээний зээл	902	2900.4	498	1454.0	1423	4915.4	896	1658.2
Төслийн зээл	985	4220.0	231	2328.1	1323	9529.8	502	6871.9
Хөрөнгө оруулалтын зээл	59	2061.4	26	2316.5	96	3226.6	93	4173.5
Орон сууц, хашаа байшингийн зээл	96	3284.5	114	4941.9	809	16492.7	784	18850.3
ХАА-н зээл	2154	7870.6	0	0.0	1818	5903.4	36	148.4
Бизнесийн зээл /Бизнесийн, Ченжийн, Зээлийн шугам, Бөөний, бичил бизнесийн зээл/	1342	26137.9	980	21742.0	2106	32193.0	1851	26747.7
Үнэт зүйл барьцаалсан зээл	0	0.0	0	0.0	0	0.0	0	0.0
Картын зээл	4990	434.6	4507	515.3	106	89.1	183	169.2
Бүлгийн зээл	44	575.0	103	1820.1	64	654	103	1665.0
Бусад	130	6346.6	0	0.0	215	10144	194	8649.0
Оюутны сургалтын	1	2.0	102	210.5	1	2	79	118.8

Эх үүсвэр: Монгол банкны мэдээ

Бүлэг 15. Төрийн санхүү

АЙМГИЙН НЭГДСЭН ТӨСВИЙН ОРЛОГО, оны үнээр, сая төгрөг

	2016 он I-XI	2017 он I-XI		Харьцуулсан хувь	
		Төлөвлө гөө	Гүйцэт гэл	2017 I-XI /2016 I-XI	ТБ %
Б. ХӨРӨНГИЙН ОРЛОГО	0.0	0.0	0.0		
хөрөнгө худалдсаны орлого	-	-	-		
В. ТУСЛАМЖИЙН ОРЛОГО	11101.4	10091.8	10614.9	95.6	105.2
а. НӨАТ-ын шилжүүлэг	-	-	-		
б. Улсын төсвийн санхүүгийн дэмжлэг	11101.4	10091.8	10614.9	95.6	105.2
Улсын төсвийн санхүүжилт					
Тусгай зориулалтын шилжүүлэг	34871.4	35804.7	37283.8	106.9	104.1

Нийгэм эдийн засгийн байдлын танилцуулга

Орлогын төлөвлөгөөний үндсэн үзүүлэлтүүдийн танилцуулга
 2016 он I-XI сар, 2017 он I-XI сар, харьцуулсан хувь

	2016 он I-XI	2017 он I-XI		Харьцуулсан хувь	
		Төлөвлө гөө	Гүйцэт гэл	2017 I-XI /2016 I-XI	ТБ %
БҮГД ДҮН	1847.5	1986.6	2120.0	114.7	106.7
ААНБ-ын орлогын а/татвар	210.6	157.4	164.1	77.9	104.3
нэмэгдсэн өртгийн татвар	1359.1	1535.0	1668.1	122.7	108.7
онцгой албан татвар	102.1	172.8	167.6	164.2	97.0
цалин хөлс түүнтэй адилтгах орлого					
хувьцааны ноогдол а/татвар	0		0.0		
Ашигт малтмалын нөөц ашигласны төлбөр	80.7	91.3	94.9	117.6	103.9
Агаарын бохирдлын төлбөр	95.0	30.1	25.3	26.6	84.1

АЙМГИЙН ТӨСВИЙН ОРЛОГО, сая төгрөг

	2016 он I-XI	2017 он I-XI		Харьцуулсан хувь	
		Төлөвлө гөө	Гүйцэт гэл	2017 I-XI /2016 I-XI	ТБ %
Аймгийн төсвийн орлого	8920.8	9112.8	9462.8	106.1	103.8
Улсын төвлөрсөн төсөвт	1847.5	1986.6	2120.0	114.7	106.7
Аймгийн төсөвт	7073.3	7126.2	7342.8	103.8	103.0

АЙМГИЙН НЭГДСЭН ТӨСВИЙН ОРЛОГО, оны үнээр, сая төгрөг

	2016 он I-XI	2017 он I-XI		Харьцуулсан хувь	
		Төлөвлө гөө	Гүйцэт гэл	2017 I-XI /2016 I-XI	ТБ %
ОРОН НУТГИЙН ТӨСВИЙН ОРЛОГО БА ТУСЛАМЖИЙН ДҮН	18174.7	17218.0	17957.7	98.8	104.3
А. УРСГАЛ ОРЛОГО	7073.3	7126.2	7342.8	103.8	103.0
1. Татварын орлого	6021.7	6431.3	6220.5	103.3	96.7
1.1 Орлогын албан татвар	4726.8	4908.2	4643.2	98.2	94.6
а. Хувиараа аж ахуй эрхлэгчдийн	249.5	160.1	73.3	29.4	45.8
б. Хөрөнгө борлуулсны орлого	58.2	42.0	61.1	0.0	145.5
в. Орлого тодорхойлох боломжгүй иргэний					
г. Цалингийн ашиг	4419.1	4706.1	4508.8	102.0	95.8
д. Үйл ажиллагааны орлого	0.0				
1.2. Өмчийн татвар	542.0	621.4	574.6	106.0	92.5
а. ҮХЭХөрөнгийн, бууны татвар	276.1	352.9	302.1	109.4	85.6
б. авто өөрөө явагч хэрэгслэлийн	265.9	268.5	272.5	102.5	101.5
1.4. Бусад татвар	752.9	901.7	1002.7	133.2	111.2
а. Улсын тэмдэгтийн хураамж	302.1	185.0	183.2	60.6	99.0
б. Газрын төлбөр	148.6	186.0	145.6	98.0	78.3
в. Ойгоос хэрэглээний мод, түлээ ашигласны төлбөр	103.6	67.4	76.0	73.4	112.8
г. Хайгуулын болон ашиглалтын лицензийн төлбөр	0.0	0.0	0.0		
д. Ашигт малтмалын нөөцийн төлбөр	0.0	0.0	0.0		
е. Агнуурын нөөц ашигласны төлбөр	77.1	289.0	473.2	0.0	163.7
ё. Түгээмэл тархацтай а/м бусад нөөц ашигласны төлбөр	37.2	22.3	34.6	93.0	155.2
ж. Рашаан ус ашигласны төлбөр	16.9	33.0	20.6	121.9	62.4
з. Хог хаягдлын үйлчилгээний хураамж	67.4	119.0	69.5	37.6	58.4
и. хөрөнгө борлуулсны орлого		-	-		
к. Алтны үнийн өсөлтийн албан татвар					
2. Татварын бус орлого	1051.6	694.9	1122.3	106.7	161.5
а. Хувьцааны ноогдол ашиг	-	-	-		
б. Хүү торгуулийн орлого	21.5	54.0	130.70	607.9	242.0
в. Төсөвт газрын өөрийн орлого					
г. Нэр заагдаагүй орлого	1030.1	640.9	991.6	96.3	154.7

Нийгэм эдийн засгийн байдлын танилцуулга

УЛС, ОРОН НУТГИЙН ТӨСВИЙН ЗАРЛАГА, оны үнээр

(сая төгрөг)

Зарлагын төрөл	2016 оны I-XI	2017 оны I-XI			Дүнд эзлэх		
		Төлөв лөгөө	Гүйцэтгэл	ТБ %	хувь, %		
					2017 I-XI /2016 I-XI	2016 I-XI	2017 I-XI
БҮХ ЗАРЛАГЫН ДҮН	54357.8	56700.6	53153.8	93.7	97.8	100.0	100.0
Цалин хөлс	26646.7	27226.6	26851.4	98.6	100.8	49.0	50.5
НДШ	2949.9	3005.2	2958.8	98.5	100.3	5.4	5.6
Бусад зардал	10591.4	12257.8	10397.7	84.8	98.2	19.5	19.6
Урсгал шилжүүлэг	3044.8	4379.2	4170.4	95.2	137.0	5.6	7.8
Хөрөнгө оруулалт	3888.5	2415.9	1476.6	61.1	38.0	7.2	2.8
Нийгмийн халамж үйлчилгээ	7236.5	7415.9	7298.9	98.4	100.9	13.3	13.7
Махны нөөц					0.0	0.0	
Замын сан							0.0
Халамжийн сан							0.0
Их засвар	-	-	-				
Төсөвт Өглөг	465.9	-	726.5	155.9	155.9		
байгуу-ын Авлага	81.7		87.0	106.5	106.5		
Орон нутаг	21147.8	21325.6	18777.1	88.0	88.8	38.9	35.3
Боловсрол, соёл	28207.9	30583.0	29769.2	97.3	105.5	51.9	56.0
Эрүүл мэнд, спорт	4688.3	4472.1	4303.9	96.2	91.8	8.6	8.1
Барилга, хот байгуулалт	212.0	216.9	202.3	93.3	95.4	0.4	0.4
Хүн амын хөгжил, нийгмийн хамгаалал	101.7	103.0	101.3	73.0	99.6	0.2	0.2
Бусад							

ТӨСӨВТ БАЙГУУЛЛАГЫН ӨГЛӨГ, 11 - р сарын эцэст \ нэр төрлөөр, сая төгрөг \

Нэр төрөл	11-р сарын		Өсөлт, бууралт хувиар
	эхний үлдэгдэл	эцсийн үлдэгдэл	
Нийт өглөг	639.8	726.5	13.6
Цалин хөлс	133.5	153.6	15.1
НДШ	64.5	71.7	11.2
Нэг удаагийн тэтгэмж, шагнал, урамшуулал	6.5	9.3	43.1
Гэрэл цахилгаан	4.5	4.8	6.7
Түлш, халаалт	178.6	182.3	2.1
Цэвэр бохир ус	7.2	8.5	18.1
Нормын хувцас, зөөлөн эдлэл	0.0	0.0	
Бичиг хэрэг	4.9	5.0	2.0
Тээвэр, шатахуун	59.8	67.9	13.5
БҮТЭЭ	10.3	17.6	70.9
Шуудан холбоо	1.1	1.1	0.0
Албан томилолт	16.2	16.3	0.6
Хоол хүнс	22.9	31.3	36.7
Эм, бэлдмэл, эмнэлэгийн хэрэгслэл	22.0	27.4	24.5
Бусад зардал	17.4	15.5	-10.9
Урсгал засвар	55.8	78.2	40.1
Байрны түрээс	28.2	31.0	9.9
Төрөөс иргэдэд олгох тэтгэмж, урамшуулал	6.1	4.9	
Тэтгэвэрт гарахад олгох нэг удаагийн мөнгөн тэтгэмж	0.0	0.0	
Авлага	90.7	87.0	-4.1

Нийгэм эдийн засгийн байдлын танилцуулга

Бүлэг 16. Гадаад худалдаа

ГАДААД ХУДАЛДАА, жил бүрийн эхний 11 сараар

	хэмжих нэгж	2016 I-XI	2017 I-XI	%
НИЙТ ЭКСПОРТ	мян.ам.долл	10.4	237.2	2280.5
НИЙТ ИМПОРТ	мян.ам.долл	28337.80	19364.7	68.3

ЭКСПОРТЫН ГОЛ НЭРИЙН БАРАА, жил бүрийн эхний 11 сараар

Гол нэр төрөл	хэмжих нэгж	2016 I-XI		2017 I-XI		%
		Тоо хэмжээ	үнийн дүн мян.ам.долл	Тоо хэмжээ	үнийн дүн мян.ам.долл	
Чулуулгийн дээж				0.375	0.215	
Загас, хөлдөөсөн	т	5.0	6.9			0
Адууны мах	т			136.4	204.88	
Монгол гэр эсгий	ш	4	3.5	16	15.85	452.9
Цай, ногоон	м2			60	0.91	
	т			4.16	15.32	

Нийгэм эдийн засгийн байдлын танилцуулга

ИМПОРТЫН ГОЛ НЭРИЙН БАРАА, жил бүрийн эхний 11 сараар

Гол нэр төрөл	хэмжих нэгж	2016 I-XI		2017 I-XI		%
		Тоо хэмжээ	үнийн дүн мян.ам.долл	Тоо хэмжээ	үнийн дүн мян.ам.долл	
Дизель түлш	тн	22572.7	13338.0	8666.8	5737.11	38.4
Авто бензин	тн	17414.3	10686.4	13912.7	9253.40	79.9
Цахилгаан	/мян.квт.цаг/	58327.6	2620.3	70815.4	3576.38	121.4
Гурил	тн	1743.8	424.5			
Битум	тн	1115.6	388.9	35.3	8.96	3.2
Хивэг	тн	1900.0	176.3	2450.0	251.09	128.9
Овьёос	тн	1325.2	171.7	756.3	116.21	57.1
Банз	/м3/	661.5	68.8	456.5	65.35	69.0
Өндөг	/мян.ш/	706.7	51.8	858.6	63.74	121.5
Жимс, Жимсгэнэ	тн	45.8	50.2	22.1	34.92	48.3
Цагаан будаа	тн	95.8	43.7	28.5	16.03	29.7
Хөц будаа	тн	219.6	37.4	109.0	24.15	49.6
хөх тарианы гурил	тн			1.0	0.32	
Тоосго	тн	323.1	36.0	85.2	12.34	26.4
Хивэг, хорголжин	тн	158.3	32.9			
Ачааны авто машин, чиргүүл	ш	4.0	25.4	4.0	2.86	100.0
Мебель тавилга	ш	317.0	20.5	216.0	23.01	68.1
□□□□ □□□□□□	ш	221.0	18.6			
Улаанбуудай	тн	75.0	17.1			
Хүнсний ногоо	тн	80.2	15.4	3.4	1.60	4.2
Тос моторын	тн	18.4	14.3	36.8	44.17	200.0
Зуух, халаалтын	ш	2.0	11.9			
Автомашин, суудлын	ш	1.0	7.6			
Чихэр	тн	3.9	7.6	1.7	4.61	43.6
Зөгийн бал	тн	5.3	7.1			
Хийн түлш	м3	30.1	6.3			
Жигнэмэг	тн	3.4	5.6	1.3	2.20	38.2
Цаас, ариун цэврийн	/мян,ш/	53.5	4.9	10.7	1.99	19.9
Бетонон хавтан	кг	67.9	4.5	24.7	2.84	36.4
Дээврийн төмөр	тн	7.3	4.4			
хуванцар хоолой	тн			0.4	1.23	
Хоолой, ган	тн	0.7	3.80	9.9	6.75	1414.3
Хавтан, зоргодсон	м2	990.6	3.7	1235.3	4.91	124.7
кисель	кг			6.6	0.01	
Зайрмаг	тн	1.3	3.5	0.3	1.13	23.1
талх	кг			160.0	0.12	
Хиам	тн	1.9	3.4	0.7	1.98	36.8
Хөрөөдөх машин	ш	1.0	3.2			
Маргарин	тн	5.1	3.0			
Ургамалын тос	тн	4.0	2.55	0.4	0.64	10.0
Радиатор, ширмэн	тн	2.5	2.2	6.0	6.71	240.0
Утаа сорогч, халаалтын зуухны	ш	2	1.84			
шарсан төмс	кг			23.2	0.19	
Бялуу	тн	0.3	1.6	0.1	0.23	43.3
Шүүс, жимсний	мян.л/	1.9	1.3			
Өтгөрүүлсэн сүү	тн	1.1	1.1	0.6	0.92	52.6
цөцгий	кг			11.5	0.04	
шагшуур	кг			50.0	0.08	
бяслаг	кг			9.4	0.04	
Үнс авагч, халаалтын зуухны	ш	2	1.13			
чипс	кг			6.0	0.03	
Сырок	тн	0.4	1.1	0.1	0.43	18.0
Гурвалжин будаа	тн	1.6	0.9			
Насос, төвөөс зугтагч үйлдлийн	ш	2	0.82			
Хаалга, хөнгөн цагаан	ш	2	0.82			
Бэлэн гоймон	тн	0.5	0.7	0.0	0.12	4.2
Гоймон	тн	1.7	0.6	1.4	1.04	82.4
Элсэн чихэр	тн	0.6	0.5	0.6	0.56	100.0
жимсний шүүс	л			527.2	0.50	
ёотон	тн			0.1	0.13	
Иогурт	тн	0.3	0.5			
Хүүхдийн будаа	тн	1.5	0.4	0.3	0.14	20.0
Шүдэнз	кг	85.6	0.3			
Кетчуп	кг	270	0.26	300.0	0.36	111.1
Сода	тн	0.6	0.3			
Угаалгын нунтаг	тн	0.1	0.2	0.1	0.15	70.0
Жимсний нухаш	кг	25.4	0.2			
Шампунь	кг	117.6	0.1			
Гутал	хос	25.0	0.1			
Наалт, туузан	кг	58.0	0.1			
Туузан наалт	кг	58.0	0.1			
Бэлдмэл шөлтэй хоолны	кг	61.0	0.1	45.0	0.08	73.8

Нийгэм эдийн засгийн байдлын танилцуулга

Хувин	ш	35.0	0.1				
Бариул	кг	30.0	0.1				
Хөнгөн цагаан бариул	кг	30.0	0.1				
Даршилсан өргөст хэмх	кг	50.6	0.1	502.0	0.45	992.1	
Барааны саван	кг	30.0	0.1				
Шилэн толь	ш	1.0	0.1				
Цонхны хүрээ	кг	41.6	0.04				
цонх хуванцар	ш			236.0	22.40		
жимсний чанамал	кг			302.0	0.37		
Ногооны холимог	кг	24.0	0.04	30.7	0.05	127.9	
Будаг шингэлэгч	кг	40.0	0.03				
Шанага, хуванцар	ш	35.0	0.02				
Нөөшилсөн загас	тн	0.04	0.02				
Поролон орны	тн	44.0	0.0				
Хийжүүлсэн ус	/мян.л/	0.5	0.0	1.2	0.61	244.4	
Давс иоджуулсан	кг	50.0	0.01				
Модны нүүрс	кг	11.0	0.01				
түүхий шохой	тн			3.0	0.74		
пропан	м3			38.0	11.63		
ажлын дугуй, утаа сорогчийн	ш			1.0	7.67		
хавхлага	ш			280.0	0.77		
Хар цаас	кг						
Хавтан хуванцар	ш			29.0	0.26		
халаалтын шугамын холбох хэрэгсэл	тн			0.1	0.37		
ноос хяргасан	тн			42.0	7.78		
бэлдэц, хөнгөн цагаан	ш			93.0	14.90		
чиргүүл автомашины	ш			1.0	0.47		
чиргүүл, цистерн	ш			1.0	3.00		
Арвай	тн						
тогоо, халуун усны	ш			5.0	21.43		
				28338.8		19364.71	

Эхүүсвэр: Увс аймгийн гаалийн газрын мэдээ

Бүлэг 17. Үнэ

Гол нэрийн барааны үнэ 2017 он 11-р сар, 7 хоноогоор

	ХЭМЖИХ НЭГЖ	I	II	III	IV	V	сарын дундаж өсөлт %	өмнөх сарын дунджаас өссөн буурсан %	сарын дундаж үнэ
		төгрөг							
Гурил, I зэрэг	кг	1200	1250	1141	1200	1200	100.2	102.3	1198
Хонины мах	кг	4500	5000	4604	5000	4500	100.4	97.3	4721
Үхрийн мах	кг	4500	5000	4602	5500	5000	103.4	103.9	4920
Ямааны ястай мах	кг	3500	3500	3393	4000	3500	100.6	104.1	3579
Элсэн чихэр	кг	2500	2500	2329	2500	2500	100.1	100.1	2466
Цагаан будаа	кг	2500	2500	2387	2500	2500	100.1	100.1	2477
Шингэн сүү	л	1200	1200	1150	1500	1700	109.9	122.7	1350
Ноолуурын үнэ	кг	54000	50000	53125	50000	52000	99.2	84.6	51825
Бензин, А-80	л	1580	1580	1580	1580	1580	100.0	100.0	1580
Бензин, А-92	л	1760	1760	1760	1760	1760	100.0	100.0	1760
Дизелийн түлш	л	1820	1820	1820	1820	1820	100.0	100.0	1820

Нийгэм эдийн засгийн байдлын танилцуулга

УВС АЙМГИЙН ХЭРЭГЛЭЭНИЙ ҮНИЙН ИНДЕКС

2017 оны 11 сар

Барааны бүлгээр	2017.11/ 2016.11	2017.11/ 2016.12	2017.11/ 2017.10
ЕРӨНХИЙ ИНДЕКС	109.3	108.2	100.8
01. ХҮНСНИЙ БАРАА, СОГТУУРУУЛАХ БУС УНДАА	109.3	106.7	102.3
01.1 ХҮНСНИЙ БАРАА	106.2	104.3	102.6
01.1.1 ТАЛХ, ГУРИЛ, БУДАА	103.5	103.5	101.6
01.1.2 МАХ, МАХАН БҮТЭЭГДЭХҮҮН	110.1	110.1	101.7
01.1.3 ЗАГАС, ДАЛАЙН БҮТЭЭГДЭХҮҮН	100.0	100.0	100.0
01.1.4 СҮҮ, СҮҮН БҮТЭЭГДЭХҮҮН, ӨНДӨГ	101.4	85.9	111.3
01.1.5 ТӨРӨЛ БҮРИЙН ӨӨХ, ТОС	97.3	97.6	99.3
01.1.6 ЖИМС, ЖИМСГЭНЭ	112.5	112.4	100.6
01.1.7 ХҮНСНИЙ НОГОО	126.6	131.3	104.0
01.1.8 СААХАР, ЖИМСНИЙ ЧАНАМАЛ, ЗӨГИЙН БАЛ, ЧИХЭР, ШОКОЛАД	100.9	100.8	102.2
01.1.9 ХҮНСНИЙ БУСАД БҮТЭЭГДЭХҮҮН	110.4	110.5	101.6
01.2 СОГТУУРУУЛАХ БУС УНДАА	164.2	142.8	99.6
02. СОГТУУРУУЛАХ УНДАА, ТАМХИ, МАНСУУРУУЛАХ БОДИС	103.1	103.2	100.1
02.1 СОГТУУРУУЛАХ УНДАА	104.4	104.5	100.2
02.2 ТАМХИ	101.2	101.2	100.0
03. ХУВЦАС, БӨС БАРАА, ГУТАЛ	107.5	107.5	98.9
03.1 ХУВЦАС, БӨС БАРАА	110.9	110.9	99.7
03.1.1 ХӨВӨН, БӨС БАРАА	103.7	103.7	95.4
03.1.2 БҮХ ТӨРЛИЙН ХУВЦАС	110.8	110.8	100.1
03.1.3 ЖИЖИГ ЭДЛЭЛ, ХЭРЭГСЭЛ	115.8	115.8	97.4
03.2 ГУТАЛ	98.4	98.4	96.7
04. ОРОН СУУЦ, УС, ЦАХИЛГААН, ХИЙН БОЛОН БУСАД ТҮЛШ	112.1	108.9	102.3
04.1 ОРОН СУУЦНЫ БОДИТ ТҮРЭЭС	166.7	166.7	125.0
04.3 ОРОН СУУЦНЫ ТЕХНИКИЙН БОЛОН ЗАСВАРЫН ҮЙЛЧИЛГЭЭ	102.7	101.5	100.4
04.4 УСАН ХАНГАМЖ БОЛОН ОРОН СУУЦНЫ БУСАД ҮЙЛЧИЛГЭЭ	100.0	100.0	100.0
04.5 ЦАХИЛГААН, ХИЙН БОЛОН БУСАД ТҮЛШ	116.0	111.6	102.8
05. ГЭР АХУЙН ТАВИЛГА, ГЭР АХУЙН БАРАА	104.7	104.7	101.2
05.1 ГЭР АХУЙН ТАВИЛГА, ХЭРЭГСЭЛ, ХИВС БОЛОН ШАЛНЫ БУСАД ДЭ	103.7	103.7	100.0
05.2 ГЭР АХУЙН ОЁМОЛ, НЭХМЭЛ ЭДЛЭЛ	110.7	110.7	102.3
05.3 ГЭР АХУЙН ЦАХИЛГААН БАРАА	110.7	110.7	102.3
05.4 ГЭР АХУЙН ШИЛЭН ЭДЛЭЛ, САВ СУУЛГА	106.4	106.4	102.5
05.5 ГЭР АХУЙ, ЦЭЦЭРЛЭГИЙН ЗОРИУЛАЛТТАЙ ХӨДӨЛМӨРИЙН БАГАЖ ХЭРЭГСЭЛ	100.2	100.2	100.0
05.6 ГЭР АХУЙН ЦЭВЭРЛЭГЭЭНИЙ БОЛОН БУСАД ЖИЖИГ БАРАА, ГЭРИЙН ҮЙЛЧИЛГЭЭ	111.0	111.0	102.5
06. ЭМ, ТАРИА, ЭМНЭЛГИЙН ҮЙЛЧИЛГЭЭ	110.1	109.3	100.0
06.1 ЭМ, ТАРИА, ЭМНЭЛГИЙН ХЭРЭГСЭЛ	115.5	114.3	100.0
06.2 АМБУЛТОРЫН ҮЙЛЧИЛГЭЭ	100.0	100.0	100.0
06.3 ЭМНЭЛЭГТ ХЭВТЭЖ ҮЗҮҮЛСЭН ҮЙЛЧИЛГЭЭ	100.0	100.0	100.0
07. ТЭЭВЭР	114.1	114.1	99.9
07.1 ТЭЭВРИЙН ХЭРЭГСЛИЙН ХУДАЛДАН АВАЛТ	121.6	121.6	98.4
07.2 ХУВИЙН ТЭЭВРИЙН ХЭРЭГСЛИЙН ЗАСВАР, ҮЙЛЧИЛГЭЭ	101.9	101.8	100.0
07.3 ТЭЭВРИЙН ҮЙЛЧИЛГЭЭ	117.8	117.8	102.8
08. ХОЛБООНЫ ХЭРЭГСЭЛ, ШУУДАНГИЙН ҮЙЛЧИЛГЭЭ	99.1	99.1	100.1
08.2 ТЕЛЕФОН АППАРАТ, ФАКСЫН ХЭРЭГСЭЛ	84.3	84.3	103.3
08.3 ТЕЛЕФОН УТАС, ФАКСЫН ҮЙЛЧИЛГЭЭ	99.9	99.9	100.0
09. АМРАЛТ, ЧӨЛӨӨТ ЦАГ, СОЁЛЫН БАРАА, ҮЙЛЧИЛГЭЭ	104.4	104.4	100.0
09.1 ДУУ, ДҮРС, ГЭРЭЛ ЗУРАГ, МЭДЭЭЛЛИЙГ БОЛОВСРУУЛАХ ТОНОГ	94.4	94.4	100.0
09.4 ЧӨЛӨӨТ ЦАГ, СОЁЛЫН ҮЙЛЧИЛГЭЭ	100.0	100.0	100.0
09.5 СОНИН, СЭТГҮҮЛ, НОМ, БИЧГИЙН ХЭРЭГСЭЛ	107.7	107.7	100.0
10. БОЛОВСРОЛЫН ҮЙЛЧИЛГЭЭ	115.6	115.6	100.0
11. ЗОЧИД БУУДАЛ, НИЙТИЙН ХООЛ, ДОТУУР БАЙРНЫ ҮЙЛЧИЛГЭЭ	107.6	107.6	107.6
11.1 НИЙТИЙН ХООЛНЫ ҮЙЛЧИЛГЭЭ	100.0	100.0	100.0
11.2 ЗОЧИД БУУДАЛ ДОТУУР БАЙРНЫ ҮЙЛЧИЛГЭЭ	111.9	111.9	111.9
12. БУСАД БАРАА, ҮЙЛЧИЛГЭЭ	107.9	108.0	99.5
12.1 ХУВЬ ХҮНД ХАНДСАН ҮЙЛЧИЛГЭЭ	108.5	108.5	99.4
12.3 ХУВЬ ХҮНИЙ ЭД ЗҮЙЛ, ХЭРЭГЛЭЛ	107.2	107.2	100.0
12.5 ДААТГАЛ	100.0	100.0	100.0
12.6 САНХҮҮГИЙН ҮЙЛЧИЛГЭЭ	100.0	100.0	100.0

Нийгэм эдийн засгийн байдлын танилцуулга

Бүлэг 18. Хөдөө аж ахуй

ХАА-Н БҮТЭЭГДЭХҮҮНИЙ ДУНДАЖ ҮНЭ, төг

			хэмжих нэгж	2015 XI	2016 XI	2017 X	2017 XI	2016 XI / 2017XI*1 00	
ТЭМЭЭ	нас гүйцсэн	буур	тол	1500000	-	1500000	1250000		
		ат	тол	887500	650000	883333	778570	119.8	104763
		ингэ	тол	750000	660000	750000	740000	112.1	10000
	өсвөр нөсны		тол	600000	325000	400000	616650	189.7	-216650
	ботго		тол		-				
АДУУ	нас гүйцсэн	азарга	тол	1500000	650000	1250000	1200000	184.6	50000
		морь	тол	641700	588460	653000	617500	104.9	35500
		гүү	тол	565000	550000	558000	542900	98.7	15100
	өсвөр насны		тол	391650	396650	394643	412300	103.9	-17657
	унага		тол	200000	100000	200000	-		
ҮХЭР	нас гүйцсэн	бух	тол	900000	600000	1350000	1050000	175.0	300000
		шар	тол	614300	639290	646667	603300	105.3	43367
		үнээ	тол	490600	493300	495000	503600	100.9	-8600
	өсвөр насны		тол	387000	402500	362000	668600	93.5	-306600
	тугал		тол	200000	150000	200000	-		
ХОНЬ	нас гүйцсэн	хуц	тол	150000		150000	150000		
		эр хонь	тол	94100	86180	95000	101300	117.5	-6300
		эм хонь	тол	64700	60060	61176	67800	112.9	-6624
	эр ба эм төлөг		тол	47630	45500	47088	66590	146.4	-19502
	хурга		тол	20000	22750	21250	25000	109.9	-3750
ЯМАА	нас гүйцсэн	ухна	тол	90000		125000	125000		0
		эр ямаа	тол	60900	55940	62778	64170	114.7	-1392
		эм ямаа	тол	35600	40000	36471	41110	102.8	-4639
	эр ба эм борлон		тол	26700	31340	32187	33350	106.4	-1163
	ишиг		тол	18750	17500	16250	15000	85.7	1250
ТЭЖЭЭВЭР	амьтад	гахай	тол						
		мэгж	тол						
	шувуу ба бусад амьтад	тахиа	тол						
		галуу	тол						

Нийгэм эдийн засгийн байдлын танилцуулга

ХАА-Н БҮТЭЭГДЭХҮҮНИЙ ДУНДАЖ ҮНЭ, төг

		хэмжих нэгж	2015 XI	2016 XI	2017 X	2017 XI	2016 XI / 2017XI*100			
Мал, амьтны гаралтай бүтээгдэхүүн	мах ба бусад бүтээгдэхүүн	тэмээний тахианы гахайны өндөг	кг	4000	3500	3500	3500	100.0	0	
		зөгийн бал	кг	400	400	350	350	87.5		
		ингэний гүүний	л	20000	20000	20000	20000	100.0		
		богийн	л	1600	1800	1000	1000			
	ноос, хөөвөр, хялгас, арьс, шир	ноос, хөөвөр, хялгас, арьс, шир	тэмээний ноос	кг			59500	-	#VALUE!	
			ноолуур	кг						
			бодын хөөвөр	кг						
			бодын хялгас	кг						
			тэмээний шир	ш	15000	-				
			адууны шир	ш	30000	30000	15000	20000	66.7	
үхрийн шир			ш	27500	21000	22500	22500	107.1	0	
хонины арьс			ш	2000	2500	4000	6000	240.0	-2000	
ямааны арьс	ш	11500	16000	15000	24000	150.0	-9000			
хонины ноос	кг	-	-							
ХАА-н бусад бүтээгдэхүүн	газар тариалан	улаан буудай	тн	700000	700000	612000	650000	92.9	-38000	
		Задгай өвс	тн	57500	-	132500	114000	#VALUE!	18500	
		Боодолтой өвс	ш	5700	5375	4950	5090	94.7	-140	
		хужир шүү	тн	-	-					
		Өргөст хэмх	кг	4500	3500		4000			
		Сонгино	кг	2000	2000		2000			
		Чацаргана	кг	4750	4500	2875	3620	80.4	-745	
		Үхрийн нүд	кг	-	5000	6000	5500	110.0	500	
		түлээний мод	м3	45000	61650	44500	49580	80.4	-5080	
		аргал	тн	-	-	30000	40000	#VALUE!	-10000	
хөрзөн	тн	-	45000	40000	65000	144.4	-25000			

Бүлэг 19. Аж үйлдвэр

Нийгэм эдийн засгийн байдлын танилцуулга

Аж үйлдвэрийн салбарын 2017 оны эхний 11 сарын нийт бүтээгдэхүүн үйлдвэрлэлт /оны үнээр/

Салбар	Нийт бүтээгдэхүүн				2017 I-XI/ 2016 I-XI
	2016		2017		
	XI	I-XI	XI	I-XI	хувь
	сая төгрөг				
Нийт дүн	1259.2	9693.6	2405.7	11083.2	114.3
1 Уул уурхайн олборлох аж үйлдвэр	504	1190.0	0.0	895.9	75.3
үүнээс:					
нүүрс	504	1190.0	0.0	895.9	75.3
давс	0	0	0.0	0.0	0.0
2 Боловсруулах аж үйлдвэр	100.5	4080	1636.1	5468.0	134.0
Хүнс ундааны үйлдвэрлэл	81.7	3412.6	1539.1	4418.3	129.5
үүнээс: мах махан бүтээгдэхүүн	0.3	2176.1	175.4	1124.8	51.7
сүү сүүн бүтээгдэхүүн	0	22.6	1.9	44.3	196.0
гурил гурилан бүтээгдэхүүн	61.6	828.8	1234.5	2339.3	282.3
ундаа архи	9	332.5	114.5	784.4	235.9
хүнсний бусад бүтээгдэхүүн	10.8	52.6	12.8	125.5	238.6
Хувцас үйлдвэрлэл	0.3	35	3.9	45.6	130.3
Мод модон бүтээгдэхүүний үйлдвэрлэл	3.8	23	0.0	18.0	78.3
Барилгын материалын үйлдвэрлэл	0	319	0.0	404.6	126.8
Арьс шир гутлын үйлдвэрлэл	26.4	144.9	23.2	198.0	136.6
Өлөн боловсруулах үйлдвэрлэл	10.4	113.1	66.6	290.6	256.9
Нэхмэлийн үйлдвэрлэл	0	0	0.0	0.5	0.0
бусад боловсруулах үйлдвэрлэл	5.5	60	3.3	92.9	154.8
3 Дулааны эрчим хүчний үйлдвэрлэл, усан хангамж	654.8	4423.7	3949.7	4719.3	106.7
Дулааны үйлдвэрлэл	641.1	4272.2	748.2	4458.0	104.3
Усан хангамж	13.7	151.5	21.4	261.3	172.5
Борлуулалтын орлого /оны үнээр/	1386.9	9139.3	2232.9	10571.9	115.7
Ажиллагсдын тоо	737	739	788	824	111.5
Хөдөлмөрийн бүтээмж /сая төг/	11.4	13.1	11.0	13.5	102.5

Аж үйлдвэрийн салбарын 2017 оны эхний 11 сарын нийт бүтээгдэхүүн үйлдвэрлэлт /2010 оны зэрэгцүүлэх үнээр/

Салбарын ангилал	Нийт бүтээгдэхүүн				2017 I-XI/ 2016 I-XI
	2016		2017		
	XI	I-XI	XI	I-XI	хувь
	сая төгрөг				
Нийт дүн	793.8	5981.6	1696.1	7138.5	119.3
1 Уул уурхайн олборлох аж үйлдвэр	309.2	707.8	164	572.2	80.8
үүнээс:	0.0				
нүүрс	309.2	707.8	164	572.2	80.8
давс	0.0	0	0	0	0.0
2 Боловсруулах аж үйлдвэр	102.4	2763	955.4	3333.3	120.6
Хүнс ундааны үйлдвэрлэл	66.2	2433.3	934.9	2816.8	115.8
үүнээс: мах махан бүтээгдэхүүн	0.0	1500.3	92.9	596.6	39.8
сүү сүүн бүтээгдэхүүн	0.0	11.1	0.7	20	180.2
гурил гурилан бүтээгдэхүүн	50.6	628.8	743.3	1615.3	256.9
ундаа архи	7.4	249	82.7	500.7	201.1
хүнсний бусад бүтээгдэхүүн	8.1	43.9	15.5	84.3	192.0
Хувцас үйлдвэрлэл	0.0	1.3	1.2	8.7	669.2
Мод модон бүтээгдэхүүний үйлдвэрлэл	9.8	29.4	0	8.4	28.6
Барилгын материалын үйлдвэрлэл	0.0	87.8	0	130.4	148.5
Арьс шир гутлын үйлдвэрлэл	13.8	87.6	10.7	116.5	133.0
Өлөн боловсруулах үйлдвэрлэл	11.4	103.8	7.8	212.3	204.5
Нэхмэлийн үйлдвэрлэл	0.0	0	0.0	0.2	0.0
бусад боловсруулах үйлдвэрлэл	1.1	19.9	0.4	39.9	200.5
3 Дулааны эрчим хүчний үйлдвэрлэл, усан хангамж	382.1	2510.7	576.5	3232.9	128.8
Дулааны үйлдвэрлэл	372.0	2398.4	552.2	2939.6	122.6
Усан хангамж	10.1	112.3	24.3	293.3	261.2

Нийгэм эдийн засгийн байдлын танилцуулга

Аж үйлдвэрийн салбарын гол нэг төрлийн бүтээгдэхүүний үйлдвэрлэлт,
жил бүрийн эхний 11 сарын байдлаар

№	үйлдвэрлэсэн бүтээгдэхүүний нэр	хэмжих хэгж	2016		2017		2017 I-XI 2016 I-XI%
			XI	I-XI	XI	I-XI	
1	Дулаан	мян гкал	21.8	137	27.2	147.1	107.4
2	нүүрс	мян тн	31.3	71.6	17.0	59.3	82.8
3	гурил	тн	0	298.2	817.0	1645.9	551.9
4	нарийн боов	тн	22.4	216.8	24.3	236.6	109.1
5	архи	мян л	0	5.5	1.6	41.7	758.2
6	ундаа	мян л	0	0	0.0	0	0.0
7	гоймон	тн	0	0.6	0.0	0.5	83.3
8	чацарганы шүүс	мян л	0.5	3.8	1.5	7.1	186.8
9	чацарганы тос	кг	49.5	217	54.1	275.5	127.0
10	чацарганы сироп	мян л	0.5	54	21.3	67.8	125.6
11	варень	тн	0	0.7	0.0	1.4	200.0
12	талх	тн	9.7	98.7	10.9	98.3	99.6
13	хэрчсэн гурил	тн	0	0.1	0.3	3.2	3200.0
14	тараг	мян л	0	2.7	1.2	6.1	225.9
15	хиам	тн	0	1.8	0.0	4.9	272.2
16	өлөн гэдэс	мян гог	0	40.2	3.4	92.4	229.9
17	мах бэлтгэл	тн	0	706	50.0	314.5	44.5
18	цэвэр ус түгээлт	мян куб м	58.9	655	62.6	366.6	56.0
19	дээл	ш	1	64	5	363	567.2
20	эм хослол	хос	0	4	1	35	875.0
21	ажлын хувцас	хос	0	22	21	48	218.2
22	пальто	ш	0	10	15	35	350.0
23	сурагчийн форм	ш	0	0	0	20	0.0
24	булигар	мян кв м	0	0.4	0.00	0.4	100.0
25	шевро	мян кв м	0	0.4	0.2	3.9	975.0
26	хөх шир	тн	0.1	0.7	0.2	2.1	300.0
27	гутал	хос	538	3672	284.0	3716	101.2
28	хивэг	тн	0	140.3	951.2	1281	913.0
29	морин хуур	ш	0	0	0	112	0.0
30	ногооны консерв	тн	0	0	0.0	1.1	0.0
31	бялуу	тн	1.5	7.8	1.8	12.6	161.5
32	арвайн гурил	тн	0.1	0.4	0.9	4	1000.0
33	сандал	ш	0	0	0.0	32	0.0
34	банш бууз	кг	0	130	0.0	200	153.8
35	гэрийн шаахай	хос	0	17	50	110	647.1
36	цэвэр ус	мян л	12	81	6.6	110.5	136.4
37	гэрийн тооно	ш	0	10	0	22	220.0
38	авдар	ш	7	29	0	36	124.1
39	гэрийн цагаан бүрээс	ш	0	1	0	2	200.0
40	хөнжил	ш	0	0	0	6	0.0
41	Гэрийн оосор бүс	гэр, ком	14	29	1	19	65.5
42	зайрмаг	мян ш	0	64.0	0	111.0	173.4
43	гоожуур	ш	0	0	0	2	0.0
44	цамц	ш	0	0	26	35	0.0
45	Сүлжмэл хувцас	ш	0	0	0	35	0.0
46	пийшин	ш	20	130	0	0	0.0
47	эсгий	м	0	2000	50.0	4440	222.0
48	костюм пиджак	хос	0	1	0	30	3000.0
49	гэрийн хаалга	ш	0	10	0	16	160.0
50	гэрийн багана	хос	0	10	0	15	150.0
51	төрийн далбаа	ш	0	20	0	0	0.0
52	тоосго	мян ш	0	700	0.0	1400	200.0
53	дээврийн хавтан	кв м	0	2700	0	438.9	16.3
54	блок	мян ш	0	9.3	0.0	3.5	37.6
55	хөөсөнцөр хавтан	куб м	0	201.7	0	160	79.3
56	бетон зуурмаг	м3	0		0	607	0.0
57	машины хучлага	ш				6	
58	суудлын бүрээс	ш		66		103	