



Төв аймгийн Засаг даргын дэргэдэх  
Статистикийн хэлтэс



# ТӨВ АЙМГИЙН НИЙГЭМ, ЭДИЙН ЗАСГИЙН БАЙДАЛ 2020/3



## Гарчиг

- Нийгэм эдийн засгийн үзүүлэлтүүд 3 - 4
- Хүн ам, улсын бүртгэл, соёл 5-9
- Нийгмийн даатгал, нийгмийн халамж 10-13
- Эрүүл мэнд 14-21
- Ажилгүйчүүд 22-31
- Байгаль орчин 32-35
- Төрийн хяналт 36-38
- Гэмт хэрэг, шүүхийн шинжилгээ, прокурор, шүүх, шүүхийн шийдвэр гүйцэтгэл 39-51
- Төсөв, мөнгө, зээл, хадгаламж, арилжааны даатгал 52-67
- Хэрэглээний үнэ тариф, ХАА-н бүтээгдэхүүний үнэ 68-83
- Бизнес регистрийн сан 84-87
- Хөдөө аж ахуй 88-101
- Аж үйлдвэр 102-111
- Барилга 112-114
- Тээвэр, Холбоо 115-117

### I. Саруудыг ром тоогоор тэмдэглэв.

- Сар: I, II, III, IV, V ... г.м
- Улирал: I-III, IV-VI, VII-IX, X-XII
- Өссөн дүн: I-IV, I-XI ... г.м (Тухайн сарыг оруулсан жилийн эхнээс өсөн нэмэгдсэн дүнг харуулав).

### II. Дараах тэмдэглэгээг ашиглав.

- ... мэдээлэл байхгүй
- 0.0 маш бага тоо
- гүйцэтгэл байхгүй
- \* урьдчилсан гүйцэтгэл

### III. Хэмжих нэгжийн тэмдэглэгээ

мянга	=1000
сая	=10 <sup>6</sup>
тэрбум	=10 <sup>9</sup>
их наяд	=10 <sup>12</sup>
мян.	мянга
%	хувь
мм	миллиметр
см	сантиметр
дм	дециметр
м	метр
км	километр
м <sup>2</sup>	метр квадрат
дм <sup>2</sup>	дециметр квадрат
км <sup>2</sup>	километр квадрат
м <sup>3</sup>	метр куб
га	гектар
мл	миллилитр
л	литр
г	грамм
кг	килограмм
цн	центнер
т	тонн
Вт	ватт
кВт.ц	киловатт цаг
кал	калори
ккал	килокалори
Гкал	гигакалори(= 10 <sup>9</sup> калори)
с	секунд
мин	минут
мкг/м <sup>3</sup>	микрограмм метр куб
м/с	метр секунд
ш	ширхэг
х.д.х	хэвлэлийн даралтат хуудас

Үүнээс гэдгийг харуулах бөгөөд зарим тохиолдолд тухайн үзүүлэлтийн бүрэлдэхүүн хэсгүүдийн нийлбэр нэгдсэн дүнтэй тэнцэхгүй байж болно.

IV. Орон дэвшүүлэлтээс хамаарч зарим үзүүлэлтийн нийлбэр нь дүнтэйгээ, бүтцийг хувиар илэрхийлэхэд 100 хувиас бага зэрэг зөрүүтэй байж болно.

## Нийгэм, эдийн засгийн үндсэн үзүүлэлт.

Аймгийн нийгэм, эдийн засгийн зарим үндсэн үзүүлэлтүүдийг зэрэгцүүлсэн байдлаар гаргаж танилцуулгад оруулав.

	Хэмжих нэгж	2020 оны III сар				
		Аймгийн дундаж	хамгийн			
			их	бага		
Хүн амын нятграл	хүн	1.3	<b>Зуунмод</b>	<b>883.9</b>	<b>Баянцагаан</b>	<b>0.3</b>
			Баянчандмань	6.9	Мөнгөнморьт	0.3
			Сүмбэр	5.2	Баян-Өнжүүл	0.5
			Борнуур	4.5	Эрдэнэ	0.5
			Жаргалант	3.6	Сэргэлэн	0.5
Төрөх насны 1000 эмэгтэйд ногдох төрөлт	хүн	19.1	<b>Мөнгөнморьт</b>	<b>32.4</b>	<b>Баянцагаан</b>	<b>0.0</b>
			Зуунмод	28.2	Баян-Өнжүүл	4.3
			Эрдэнэсант	26.4	Баянхангай	6.8
			Сэргэлэн	25.0	Баянцогт	7.0
			Дэлгэрхаан	22.5	Архуст	7.8
1000 хүнд ногдох нас баралт	хүн	1.2	<b>Өндөрширээт</b>	<b>2.6</b>	<b>Баяндэлгэр</b>	<b>0.0</b>
			Аргалант	2.3	Баянхангай	0.0
			Сүмбэр	2.2	Баянцагаан	0.0
			Зуунмод	2.2	Сэргэлэн	0.0
			Баянцогт	1.6	Алтанбулаг	0.3
Хөдөлмөрийн насны 10000 хүнд ногдох ажилгүйчүүдийн тоо	хүн	50	<b>Угтаал</b>	<b>299</b>	<b>Алтанбулаг</b>	<b>0</b>
			Борнуур	195	Баяндэлгэр	0
			Баян	120	Баянцагаан	0
			Зуунмод	84	Эрдэнэ	0
			Аргалант	69	Лүн	6
Амьд төрсөн 1000 хүүхдэд ногдох нас баралт	хүн	8.1	<b>Мөнгөнморьт</b>	<b>58.8</b>	Алтанбулаг	0
			Эрдэнэ	58.8	Аргалант	0
			Жаргалант	34.5	Архуст	0
			Зуунмод	7.2	Батсүмбэр	0
					Баян	0
10000 хүн тутмаас халдварт өвчнөөр өвчлөгчид	хүн	12.4	<b>Зуунмод</b>	<b>43.0</b>	<b>Баяндэлгэр</b>	<b>0.0</b>
			Архуст	23.3	Баянхангай	0.0
			Сүмбэр	21.6	Баянцагаан	0.0
			Цээл	15.7	Баянцогт	0.0
			Сэргэлэн	10.2	Мөнгөнморьт	0.0
Орон нутгийн төсвийн орлогод зарлагын эзлэх хувь	%	25.8	<b>Сэргэлэн</b>	<b>409.4</b>	<b>Баянжаргалан</b>	<b>6.6</b>
			Зуунмод	40.1	Дэлгэрхаан	6.9
			Заамар	37.2	Өндөрширээт	7.1
			Баянчандмань	26.7	Цээл	7.7
			Эрдэнэ	20.2	Баянцагаан	8.3
Нэг хүнд ногдох төсвийн зарлага	мян-₮	217.0	<b>Баянхангай</b>	<b>303.4</b>	<b>Батсүмбэр</b>	<b>125.5</b>
			Архуст	278.5	Борнуур	132.5
			Сүмбэр	270.8	Жаргалант	154.8
			Баяндэлгэр	268.1	Бүрэн	164.8
			Дэлгэрхаан	263.8	Зуунмод	170.8
Нэг хүнд ногдох төсвийн орлого	мян-₮	55.9	<b>Сэргэлэн</b>	<b>776.7</b>	<b>Бүрэн</b>	<b>14.3</b>
			Зуунмод	68.5	Баянжаргалан	14.8
			Заамар	64.3	Өндөрширээт	15.8
			Баянчандмань	49.8	Эрдэнэсант	17.2
			Аргалант	45.3	Цээл	17.3

(үргэлжлэл)

	Хэмжих нэгж	Аймгийн дундаж үнэ /₮-өөр/	2020 оны III сар			
			Хамгийн			
			их		бага	
1-р зэргийн гурил	кг	1357.4	<b>Эрдэнэсант</b>	<b>1800.0</b>	<b>Бүрэн</b>	<b>1160.0</b>
			Өндөрширээт	1600.0	Баян-Өнжүүл	1200.0
			Угтаал	1600.0	Цээл	1200.0
			Архуст	1500.0	Алтанбулаг	1216.7
			Баянхангай	1500.0	Зуунмод	1226.3
Хонины мах	кг	7446.4	<b>Зуунмод</b>	<b>9333.3</b>	Архуст	6000.0
			Сүмбэр	9250.0	Эрдэнэсант	6000.0
			Батсүмбэр	8500.0	Баян	6500.0
			Баянчандмань	8500.0	Баянхангай	6500.0
			Бүрэн	8000.0	Угтаал	6500.0
Үхрийн мах	кг	8620.4	<b>Зуунмод</b>	<b>10000.0</b>	<b>Архуст</b>	<b>6000.0</b>
			Батсүмбэр	9750.0	Баянцогт	7500.0
			Алтанбулаг	9500.0	Мөнгөнморьт	7500.0
			Баянчандмань	9500.0	Борнуур	8833.3
Цагаан будаа	кг	2574.7	<b>Угтаал</b>	<b>3000.0</b>	<b>Алтанбулаг</b>	<b>2266.7</b>
			Сүмбэр	2933.3	Эрдэнэсант	2300.0
			Зуунмод	2866.3	Дэлгэрхаан	2350.0
			Баян	2800.0	Баяндэлгэр	2366.7
			Аргалант	2766.7	Цээл	2366.7
Ургамлын тос	литр	3727.5	<b>Угтаал</b>	<b>4500.0</b>	<b>Баянцогт</b>	<b>3233.3</b>
			Баян	4366.7	Алтанбулаг	3333.3
			Бүрэн	4250.0	Баяндэлгэр	3400.0
			Дэлгэрхаан	4000.0	Цээл	3433.3
			Өндөрширээт	4000.0	Баянцагаан	3466.7
Шингэн сүү	литр	1679.8	Баянхангай	3000.0	Сүмбэр	1100.0
			Зуунмод	2050.0	Батсүмбэр	1300.0
			Баян	2000.0	Баянчандмань	1400.0
			Эрдэнэсант	2000.0	Баянцогт	1433.3
			Борнуур	1800.0	Жаргалант	1433.3
Элсэн чихэр	кг	2242.0	<b>Архуст</b>	<b>2800.0</b>	<b>Батсүмбэр</b>	<b>1733.3</b>
			Аргалант	2533.3	Баян-Өнжүүл	1900.0
			Баян	2500.0	Баянчандмань	1933.3
			Заамар	2500.0	Жаргалант	1933.3
			Угтаал	2500.0	Баянцогт	2033.3
Талх	ширхэг	1494.3	<b>Дэлгэрхаан</b>	<b>2325.0</b>	<b>Алтанбулаг</b>	<b>1200.0</b>
			Мөнгөнморьт	1866.7	Жаргалант	1200.0
			Угтаал	1700.0	Батсүмбэр	1300.0
			Заамар	1550.0	Борнуур	1300.0
			Аргалант	1500.0	Зуунмод	1333.3
Төмс	кг	1052.2	<b>Архуст</b>	<b>1500.0</b>	<b>Баянчандмань</b>	<b>800.0</b>
			Эрдэнэсант	1300.0	Алтанбулаг	866.7
			Дэлгэрхаан	1225.0	Батсүмбэр	866.7
			Баян	1200.0	Борнуур	900.0
			Өндөрширээт	1166.7	Баянцогт	933.3
Сонгино	кг	1881.5	<b>Заамар</b>	<b>2733.3</b>	<b>Баяндэлгэр</b>	<b>1500.0</b>
			Сүмбэр	2500.0	Баянчандмань	1500.0
			Борнуур	2433.3	Лүн	1500.0
			Баян-Өнжүүл	2333.3	Алтанбулаг	1516.7
			Баянцагаан	2250.0	Батсүмбэр	1600.0
Ундны ус	1 литр	1.8	<b>Мөнгөнморьт</b>	<b>5.0</b>	Заамар	1.0
			Бүрэн	2.0	Өндөрширээт	1.0
			Жаргалант	2.0	Сүмбэр	1.0
			Лүн	2.0	Угтаал	1.0
			Цээл	2.0	Эрдэнэ	1.0

	Хэмжих нэгж	Аймгийн дүн болон дундаж	Эхний 03 сар - In first 03 months			
			Хамгийн			
			их		бага	
measuring unit	Total and average	highest	lowest			
<b>Төл бойжилтийн хувь</b> Percentage of survivals	Хувь percent	99.0%	<b>Баян</b>	<b>100.0%</b>	Мөнгөнморьт	<b>88.1%</b>
			Баянжаргалан	100.0%	Баячадмань	94.5%
			Баянцагаан	100.0%	Баянхангай	95.9%
			Дэлгэрхаан	100.0%	Архуст	96.7%
			Заамар	100.0%	Угтаал	97.3%
Том малын зүй бус хорогдлын оны эхний малд эзлэх хувь Percentage of losses to total livestock at the beginning of year	Хувь percent	0.2%	<b>Баянчандмань</b>	<b>0.8%</b>	<b>Архуст</b>	<b>0.3%</b>
			Батсүмбэр	0.5%	Баянхангай	0.3%
			Бүрэн	0.4%	Өндөрширээт	0.3%
			Сүмбэр	0.4%	Угтаал	0.3%
			Эрдэнэсант	0.4%	Баянжаргалан	0.2%
<b>18-гаас дээш насны 10000</b> хүнд ногдох гэмт хэрэг Number of offences per 10000 population of 18 and above ages	Хүн people	39	<b>Баянцогт</b>	<b>150</b>	<b>Угтаал</b>	<b>6</b>
			Сүмбэр	120	Заамар	11
			Сэргэлэн	107	Цээл	12
			Аргалант	82	Баянчандмань	14
			Лүн	65	Баяндэлгэр	18



## Хүн ам, улсын бүртгэл, соёл

### Хүн ам

Улсын бүртгэлийн хэлтсийн мэдээгээр 2020 оны эхний 3 сард төрсөн хүүхэд 498; нас барсан хүн 115; бусад аймаг хотоос шилжин ирсэн 603 хүн бүртгэгдлээ. Төрсөн хүүхдийн 89.6, нас барсан хүний 139.1 хувь нь хүн ам, өрхийн мэдээллийн сан(ХАӨМС)-д оруулжээ.

Хүн амын 2020 оны 3 сарын хөдөлгөөн

Бүртгэлийн төрөл	Төрсөн				Нас барсан				Аймаг хотоос шилжин ирсэн					
	III	I-III	Үүнээс	Хувь	III	I-III	Үүнээс	Хувь	тайлант сард			өссөн		
			ХАӨМС-д орсон				Нийт		насанд хүрэгч	хүүхэд /16-аас доош насны/	Нийт	насанд хүрэгч	хүүхэд /16-аас доош насны/	
<b>Нийт</b>	<b>162</b>	<b>498</b>	<b>446</b>	<b>89.6</b>	<b>55</b>	<b>115</b>	<b>160</b>	<b>139.1</b>	<b>0</b>	<b>0</b>	<b>0</b>	<b>603</b>	<b>449</b>	<b>154</b>
Алтанбулаг	4	15	19	126.7	1	1	2	200.0				30	21	9
Аргалант	3	9	10	111.1	3	4	4	0.0				15	12	3
Архуст	2	3	3	100.0	0	2	1	50.0				7	5	2
Батсүмбэр	10	28	25	89.3	5	11	14	127.3				79	59	20
Баян	2	8	10	125.0	1	2	2	100.0				17	13	4
Баяндэлгэр	3	5	9	180.0	0	0	2					16	12	4
Баянжаргалан	2	7	8	114.3	1	1	2	200.0				6	5	1
Баян-Өнжүүл	2	3	9	300.0	2	3	3	100.0				12	8	4
Баянхангай	0	3	3	100.0	0	0	1					29	25	4
Баянцагаан	0	0	16		0	0	5					2	2	0
Баянцогт	2	4	5	125.0	2	3	5	166.7				33	21	12
Баянчандмань	8	15	12	80.0	3	4	8	200.0				4	4	0
Борнуур	7	27	26	96.3	2	3	9	300.0				16	9	7
Бүрэн	8	16	20	125.0	1	1	2	200.0				5	5	0
Дэлгэрхаан	7	12	10	83.3	0	2	3	150.0				1	1	0
Жаргалант	8	29	27	93.1	2	6	10	166.7				49	33	16
Заамар	16	32	23	71.9	3	7	10	142.9				18	11	7
Лүн	6	14	9	64.3	1	2	4	200.0				11	11	0
Мөнгөнморьт	3	17	15	88.2	0	3	5	166.7				8	7	1
Өндөрширээт	4	12	12	100.0	2	5	4	80.0				4	3	1
Сүмбэр	0	8	5	62.5	1	4	5	125.0				4	4	0
Сэргэлэн	7	14	9	64.3	0	0	2					25	19	6
Угтаалцайдам	1	13	9	69.2	2	3	7	233.3				11	7	4
Цээл	4	12	7	58.3	0	2	2	100.0				19	14	5
Эрдэнэ	4	17	26	152.9	3	5	6	120.0				40	27	13
Эрдэнэсант	14	36	33	91.7	3	5	8	0.0				17	11	6
Зуунмод	35	139	86	61.9	17	36	34	94.4				125	100	25

### Соёл

Урлаг, соёлын (Монгол , туургатан театр, Музей , Солонго цогцолбор) байгууллагууд 9.9 хүнд үйлчилсэн нь өмнөх оны мөн үеэс 8.5 мянган хүнээр буурч. 5.7 сая ₮-ийн орлого орууллаа.

	2018	2019	2020	2020/ 2019	
	III	III	III	тоогоор	хувиар
<b>Соёл урлагаар үйлчлүүлэгчид (үзэгч)-ийн дүн (мян-хүн)</b>	6.7	18.4	9.9	-8.5	53.8%
үүнээс: - Монгол туургатан театр	4.6	10.8	1.2	-9.6	11.1%
- Музейн	1.1	0.4	0.1	-0.3	25.0%
-Солонго цогцолбор	1.0	7.2	8.6	1.4	119.4%
<b>Соёлын байгууллагын орлого</b>					
Бүгд (мян-төгрөг)	14053.1	18641.5	5736.5	-12905.0	30.8%
үүнээс: - Монгол туургатан театр	10300.0	4539.5	0.0	-4539.5	0.0%
үүнээс үзвэрийн	10300.0	1830.0	0.0	-1830.0	0.0%
- Музейн орлого бүгд	380.5	333.0	0.0	-333.0	0.0%
үүнээс үзвэрийн	380.5	333.0	0.0	-333.0	0.0%
-Солонго цогцолбор	3372.6	13769.0	5736.5	-8032.5	41.7%

Улсын төсөвт 2020 оны эхний 3 сард 21.5 сая ₮ төвлөрүүлсэн нь 2019 оны мөн үеэс 20.0 хувь буюу 3.5 сая ₮-өөр өслөө. Орон нутгийн төсөвт 2020 оны эхний 3 сард 7.0 сая ₮ төвлөрүүлсэн нь 2019 оны мөн үеэс 5.6 хувь буюу 416.5 мянган ₮-өөр буурлаа.

Улсын төсөвт төвлөрүүлсэн орлогын гүйцэтгэл /мян ₮/

Сумдын нэр	Бүгд дүн			Улсын төсөвт төвлөрсөн орлого							
				Иргэний бүртгэлийн орлого		Дахин авалтын гэрчилгээний орлого		Шилжилт хөдөлгөөний орлого		Иргэний үнэмлэхний орлого	
	2019 оны III	2020 оны III	2020% 2019	2019 оны III	2020 оны III	2019 оны III	2020 оны III	2019 оны III	2020 оны III	2019 оны III	2020 оны III
Алтанбулаг	633.0	700.5	110.7%	15.0	7.5	-	-	48.0	63.0	570.0	630.0
Аргалант	214.0	519.5	242.8%	7.5	2.5	-	-	11.5	67.0	195.0	450.0
Архуст	354.0	332.5	93.9%	15.0	5.0	10.0	-	14.0	27.5	315.0	300.0
Батсүмбэр	1,641.0	1,272.0	77.5%	20.0	27.5	-	-	61.0	164.5	1,560.0	1,080.0
Баян	545.0	474.5	87.1%	2.5	2.5	-	-	17.5	52.0	525.0	420.0
Баяндэлгэр	217.5	400.0	183.9%	2.5	25.0	-	-	35.0	15.0	180.0	360.0
Баянжаргалан	230.0	317.5	138.0%	2.5	2.5	-	-	2.5	15.0	225.0	300.0
Баяннжүүл	327.5	285.0	87.0%	5.0	10.0	-	-	7.5	20.0	315.0	255.0
Баянхангай	207.5	382.5	184.3%	5.0	2.5	-	-	7.5	65.0	195.0	315.0
Баянцагаан	327.5	-	-	5.0	-	-	-	7.5	-	315.0	-
Баянцогт	580.5	565.0	97.3%	7.5	7.5	-	-	18.0	62.5	555.0	495.0
Баянчандмань	784.5	725.0	92.4%	2.5	10.0	-	-	32.0	10.0	750.0	705.0
Борнуур	1,427.5	1,256.0	88.0%	35.0	50.0	-	-	42.5	36.0	1,350.0	1,170.0
Бүрэн	602.0	616.5	102.4%	7.5	10.0	-	-	9.5	6.5	585.0	600.0
Дэлгэрхаан	285.0	357.5	125.4%	-	10.0	-	-	-	2.5	285.0	345.0
Жаргалант	1,390.5	1,469.0	105.6%	15.0	40.0	-	-	40.5	79.0	1,335.0	1,350.0
Заамар	1,145.5	1,065.0	93.0%	25.0	22.5	-	-	40.5	37.5	1,080.0	1,005.0
Зуунмод	3,015.5	5,619.5	186.4%	72.5	127.5	-	-	123.0	332.0	2,820.0	5,160.0
Лүн	487.0	643.5	132.1%	20.0	2.5	-	-	17.0	41.0	450.0	600.0
Мөнгөнморьт	282.5	445.0	157.5%	5.0	7.5	-	-	7.5	17.5	270.0	420.0
Өндөрширээт	430.0	477.5	111.0%	12.5	7.5	-	-	12.5	20.0	405.0	450.0
Сүмбэр	318.0	286.5	90.1%	15.0	12.5	-	-	18.0	19.0	285.0	255.0
Сэргэлэн	295.0	506.5	171.7%	7.5	7.5	-	-	32.5	19.0	255.0	480.0
Цээл	434.0	635.0	146.3%	12.5	2.5	-	-	16.5	47.5	405.0	585.0
Угтаалцайдам	410.0	281.5	68.7%	12.5	2.5	-	-	22.5	9.0	375.0	270.0
Эрдэнэ	475.0	851.5	179.3%	10.0	15.0	-	-	15.0	26.5	450.0	810.0
Эрдэнэсант	885.5	1,050.0	118.6%	32.5	15.0	-	-	28.0	45.0	825.0	990.0
<b>Нийт дүн</b>	<b>17,945.0</b>	<b>21,534.5</b>	<b>120.0%</b>	<b>372.5</b>	<b>435.0</b>	<b>10.0</b>	<b>-</b>	<b>687.5</b>	<b>1299.5</b>	<b>16875.0</b>	<b>19800.0</b>

Орон нутгийн төсөвт төвлөрүүлсэн орлогын гүйцэтгэл /мян ₮/

Сумдын нэр	Бүгд дүн			Орон нутгийн төсөвт төвлөрсөн орлого					
				Шилжилт хөдөлгөөний тэмдэгтийн хураамж		Иргэний үнэмлэхний тэмдэгтийн хураамж		Торгууль	
	2019 оны III	2020 оны III	2020% 2019	2019 оны III	2020 оны III	2019 оны III	2020 оны III	2019 оны III	2020 оны III
Алтанбулаг	227.4	190.6	83.8%	22.0	32.0	125.4	138.6	80.0	20.0
Аргалант	16.9	177.0	1047.3%	4.0	28.0	12.9	99.0	-	50.0
Архуст	155.3	97.0	62.5%	6.0	11.0	69.3	66.0	80.0	20.0
Батсүмбэр	869.2	464.6	53.5%	26.0	67.0	343.2	237.6	500.0	160.0
Баян	202.5	127.8	63.1%	7.0	22.0	115.5	85.8	80.0	20.0
Баяндэлгэр	83.6	125.2	149.8%	14.0	6.0	39.6	79.2	30.0	40.0
Баянжаргалан	50.5	132.0	261.4%	1.0	6.0	49.5	66.0	-	60.0
Баяннжүүл	142.3	84.1	59.1%	3.0	8.0	69.3	56.1	70.0	20.0
Баянхангай	95.9	115.3	120.2%	3.0	26.0	42.9	69.3	50.0	20.0
Баянцагаан	142.3	20.0	14.1%	3.0	-	69.3	-	70.0	20.0
Баянцогт	240.1	153.9	64.1%	8.0	25.0	122.1	108.9	110.0	20.0
Баянчандмань	469.0	239.1	51.0%	14.0	4.0	165.0	155.1	290.0	80.0
Борнуур	316.0	315.4	99.8%	19.0	18.0	297.0	257.4	-	40.0
Бүрэн	133.7	155.0	115.9%	5.0	3.0	128.7	132.0	-	20.0
Дэлгэрхаан	176.1	96.9	55.0%	-	1.0	56.1	75.9	120.0	20.0
Жаргалант	622.7	449.0	72.1%	19.0	32.0	293.7	297.0	310.0	120.0
Заамар	516.6	318.1	61.6%	19.0	17.0	237.6	221.1	260.0	80.0
Зуунмод	1,168.4	2,079.2	178.0%	58.0	144.0	620.4	1,135.2	490.0	800.0
Лүн	167.0	170.0	101.8%	8.0	18.0	99.0	132.0	60.0	20.0
Мөнгөнморьт	62.4	119.4	191.3%	3.0	7.0	59.4	92.4	-	20.0
Өндөрширээт	244.1	127.0	52.0%	5.0	8.0	89.1	99.0	150.0	20.0
Сүмбэр	90.7	84.1	92.7%	8.0	8.0	62.7	56.1	20.0	20.0
Сэргэлэн	129.1	293.6	227.4%	13.0	8.0	56.1	105.6	60.0	180.0
Цээл	176.1	215.7	122.5%	7.0	27.0	89.1	128.7	80.0	60.0
Угтаалцайдам	241.5	83.4	34.5%	9.0	4.0	82.5	59.4	150.0	20.0
Эрдэнэ	285.0	269.2	94.5%	6.0	11.0	99.0	178.2	180.0	80.0
Эрдэнэсант	453.5	358.8	79.1%	12.0	21.0	181.5	217.8	260.0	120.0
<b>Нийт дүн</b>	<b>7,477.9</b>	<b>7,061.4</b>	<b>94.4%</b>	<b>302.0</b>	<b>562.0</b>	<b>3,675.9</b>	<b>4,349.4</b>	<b>3,500.0</b>	<b>2,150.0</b>

## Үл хөдлөх эд хөрөнгийн бүртгэл.

Аймгийн улсын бүртгэлийн хэлтсийн мэдээгээр 2020 оны эхний 3 сард нийт 2884 иргэд, аж ахуйн нэгжийн үл хөдлөх хөрөнгөд баталгаажуулалтыг хийж 18.7 сая ₮-ийн орлого орууллаа.

Нийт орлогын 40.4 хувийг газар өмчлөлийн үйлчилгээнээс, 49.8 хувийг зээлийн барьцаанаас, 0.5 хувийг хувийн орон сууц, хашаа, байшингаас, 2.7 хувийг худалдааны үйлчилгээнээс, 1.2 хувийг бэлэглэлээс тус бүр оруулжээ.

Аймгийн улсын бүртгэлийн хэлтсийн эд хөрөнгийн эрхийн бүртгэлийн 2020 оны эхний 3 сарын баталгаажуулалт хийсэн үл хөдлөх эд хөрөнгө. (мянган-₮)

	Хувьчлагдсан орон сууцны баталгаажуулалт		Хуулийн этгээдийн үл хөдлөх эд хөрөнгийн баталгаажуулалт		Хувийн орон сууц хашаа байшин		ГЭРЭЭ												Нийт дүн			
							Худалдаа		Бэлэглэл		Арилжаа		Өв залгамжлал		Барьцаа /зээл/		Бусад				Газар өмчлөлийн үйлчилгээ	
	тоо	орлого	тоо	орлого	тоо	орлого	тоо	орлого	тоо	орлого	тоо	орлого	тоо	орлого	тоо	орлого	тоо	орлого	тоо	орлого	тоо	орлого
2020-03	60	300	144	966.9			50	1116.0	15	300.0	3	60	9	232.0	257	6509.5	316	1253	2030	8014.2	2884	18751.6
2019-03	2	5			159	118.5	29	628.0	12	280.0			6	164.0	558	11199.2	103	998	2251	9083.3	3120	22476.0
2018-03	1	5			153	952.4	31	676.0	28	560.0			8	176.0	217	9826.2	312	1305	1613	7825.2	2372	21325.8
2017-03	2	10	6	219.8	136	421.4	23	460.0	16	320.0			8	160.0	271	8614.7	397	1040.5	1471	6544.1	2330	17790.5
2016-03			21	410.6	157	901.3	20	400.0	31	640.0	2	40	2	40.0	154	4743.6	230	818.5	1560	4369.8	2177	12363.8
2015-03			20	498.5	146	572.9	23	540.0	14	340.0			8	160.0	173	2708.1	338	806.5	1613	5024.1	2335	9578.7
2014-03	2	10.0	2	320.0	178	660.8	31	620.0	21	420.0			12	240.0	243	2585.8	450	1109.9	1119	4674.7	2058	10641.2
2013-03	1	5.0	14	59.0	97	608.3	13	200.0	31	620.0			14	280.0	157	1228.7	290	777.9	1597	3456.4	2214	7235.2
2012-03	8	40.0	35	306.0	104	377.0	16	320.0	24	480.0			7	140.0	161	1687.7	312	962.0	1326	4508.2	1993	8820.9
2011-03	2	9.0	7	14.3	112	260.0	13	72.2	34	119.4	1	2	9	170.0	174	1924.7	273	1143.0	503	2834.6	1128	6549.2
2010-03	3	15.0	10	75.0	68	510.0	6	100.0	28	432.0			8	80.0	146	1990.2	235	1025.0	330	2756.2	834	6983.4
2009-03			3	22.5	52	390.0	10	130.0	5	55.0			3	30.0	100	798.5	169	969.5	162	1407.4	504	3802.4
2008-03	5	25.0	1	7.5	168	1260.0	10	154.0	29	409.0	1	20	7	70.0	273	4359.8	269	1213	258	2438.1	1021	9956.4

Улсын бүртгэлийн хэлтсийн мэдээгээр 2020 оны эхний 3 сард нийт 2884 иргэд, аж ахуйн нэгжийн үл хөдлөх хөрөнгөд бүртгэл хийснээс үл хөдлөх эд хөрөнгийн өмчлөх эрхийн анхны бүртгэл 144; төрөөс үнэгүй хувьчилсан орон сууцны баталгаажуулалт 60; төрөөс худалдаж авсан газрын өмчлөх эрхийн анхны бүртгэл 2; төрөөс үнэгүй өмчлүүлсэн газрын өмчлөх эрхийн анхны бүртгэл 1227; бэлэглэлийн гэрээ 61; худалдах, худалдан авах гэрээ 206; өв залгамжлал 25; барьцааны гэрээ 507; бусад бүртгэл 652-ийг тус бүр бүртгүүллээ.

Улсын бүртгэлийн хэлтэс Эд хөрөнгийн эрхийн бүртгэлийн 2020 оны эхний 3 сарын мэдээ

Үзүүлэлтүүд		2016	2017	2018	2019	2020	2020-III
		I-III	I-III	I-III	I-III	I-III	2019-III
Газраас бусад үл хөдлөх эд хөрөнгө өмчлөх эрхийн улсын бүртгэл	Үл хөдлөх эд хөрөнгийн өмчлөх эрхийн анхны бүртгэл	145	142	153	159	144	90.6%
	Төрөөс үнэгүй хувьчилсан орон сууцны баталгаажуулалт		1	1	2	60	3000.0%
Бүгд		145	143	154	161	204	126.7%
	Төрөөс худалдаж авсан газрын өмчлөх эрхийн анхны бүртгэл			1	1	2	200.0%
Газар өмчлөх эрхийн улсын бүртгэл	Төрөөс үнэгүй өмчлүүлсэн газрын өмчлөх эрхийн анхны бүртгэл	1076	713	866	1351	1227	90.8%
	Газар эзэмших, ашиглах эрхийн анхны бүртгэл	4	5	11			
Бүгд		1080	718	878	1352	1229	90.9%
	Бэлэглэлийн гэрээ	65	73	87	72	61	84.7%
Гэрээний бүртгэл	Худалдах, Худалдан авах гэрээ	87	129	168	229	206	90.0%
	Өв залгамжлал	12	27	26	28	25	89.3%
	Барьцааны гэрээний бүртгэл	411	556	448	539	507	94.1%
Бүгд		575	785	729	868	799	92.1%
Бусад бүртгэл		355	683	611	739	652	88.2%
Нийт		2155	2329	2372	3120	2884	92.4%

Улсын бүртгэлийн хэлтсийн Хуулийн этгээдийн бүртгэлийн мэдээгээр 2020 оны эхний 3 сард нийт 38 аж ахуйн нэгж шинээр бүртгүүлснээс хязгаарлагдмал хариуцлагатай компани /ХХК/ 22; нийгэмд үйлчилдэг төрийн бус байгууллага /НҮТББ/ 2; гишүүддээ үйлчилдэг төрийн бус байгууллага 2; хоршоо 1; төсөвт 9; төрийн өмчит улсын үйлдвэрийн газар /ТӨУУГ/ 1; хязгаарлагдмал хариуцлагатай нөхөрлөл /ХХН/1 тус бүр бүртгүүллээ.

Шинээр бүртгүүлсэн аж ахуй нэгжийн 2020 оны эхний 3 сарын мэдээ

Үзүүлэлтүүд	ХК	ХХК	НҮТББ	ГҮТББ	ЗБН	ББН	Хоршоо	ХЗХ	Сан	Шашин	Төсөвт	ТӨҮҮГ	ТӨХК	ҮЭБ	ББСБ	БСБ	ОНӨААТҮГ	ХХН	Нийт бүртгэлтэй	Тэмдэгтийн хураамж /мян.төг/	
Алтанбулаг		1																	1	44.0	
Аргалант																					
Архуст		1									1								2	88.0	
Батсүмбэр		4																	4	176.0	
Баян		1																	1	44.0	
Баяндэлгэр																					
Баянжаргалан											1								1	44.0	
Баян-Өнжүүл												1							1	44.0	
Баянцагаан											1								1	44.0	
Баянхангай											1								1	44.0	
Баянцогт											1								1	44.0	
Баянчандмань																					
Борнуур											1								1	44.0	
Бүрэн																					
Дэлгэрхаан		1																	1	44.0	
Жаргалант																					
Заамар		1		1															2	88.0	
Зуунмод		9	2	1														1	13	616.0	
Лүн		1						1											2	88.0	
Мөнгөнморьт		1																	1	44.0	
Өндөрширээт																					
Сүмбэр																					
Сэргэлэн		1									1								2	88.0	
Угтаалцайдам											1								1	44.0	
Цээл											1								1	44.0	
Эрдэнэ		1																	1	44.0	
Эрдэнэсант																					
Нийт		22	2	2			1				9	1						1	38	1716.0	

Хуулийн этгээдийн бүртгэлийн 2020 оны эхний 3 сард 69 аж ахуй нэгж байгууллага нэмэлт өөрчлөлт хийлгэснээс үүсгэн байгуулагч өөрчлөгдсөн 27; гишүүн нэмэгдсэн хасагдсан 1; дахин гэрчилгээ 8; удирдлага өөрчлөгдсөн 11; үйл ажиллагааны чиглэл өөрчлөгдсөн 9; дүрмийн сан нэмэгдсэн хасагдсан 7; хаяг өөрчлөгдсөн 2; нэр хэлбэр өөрчлөгдсөн 3; татан буугдсан 1 тус бүр бүртгүүлээ.

Аж ахуйн нэгж байгууллагын нэмэлт өөрчлөлтийн бүртгэлийн 2020 оны эхний 3 сарын мэдээ

Үзүүлэлтүүд	Үүсгэн байгуулагч өөрчлөгдсөн	Гишүүн нэмэгдсэн, хасагдсан	Дүрэм шинэчилсэн	Дахин гэрчилгээ	Өөрчлөгдсөн		Дүрмийн сан нэмэгдсэн хасагдсан	Хаяг өөрчлөгдсөн	Нэр хэлбэр, өөрчлөгдсөн	Нэгдсэн	Татан буугдсан	Салбар бүртгүүлсэн	Нийт өөрчлөлт	Лавлагаа		Тэмдэгтийн хураамж /мян.төг/
					Удирдлага	Үйл ажилгааны чиглэл								иргэн	хуулийн этгээд	
Алтанбулаг						1							1			10.0
Аргалант				1									1			44.0
Архуст	2												2			20.0
Батсүмбэр	3							1		1			5			66.0
Баян					2					1			3			21.0
Баяндэлгэр	1				1								2			11.0
Баянжаргалан																
Баян-Өнжүүл						1							1			10.0
Баянцагаан				1	1								2			54.0
Баянхангай																
Баянцогт																
Баянчандмань	2												2			20.0
Борнуур	1												1			10.0
Бүрэн	1												1			10.0
Дэлгэрхаан																
Жаргалант				2								1	6			128.0
Заамар					1								1			10.0
Зуунмод	8			3	5	5	6	2					29			311.0
Лүн			1										1			10.0
Мөнгөнморьт																
Өндөрширээт	1												1			10.0
Сүмбэр	5			1	1								7			95.0
Сэргэлэн																
Угтаалцайдам																
Цээл																
Эрдэнэ							1			1			2			20.0
Эрдэнэсант							1						1			10.0
Нийт	27	1		8	11	9	7	2	3		1		69			870.0

Газар өмчлөх тухай хүсэлт гаргасан иргэдийн 98.6 хувь 67546 иргэнд 12049.3 га газрыг Засаг даргын захирамжаар газар өмчлүүлэхээр шийдвэрлэсэн нь 2019 оны мөн үеэс 4980 хүнээр, газрын хэмжээ 604.1 га-гаар тус тус өслөө.





# Нийгмийн даатгал, нийгмийн халамж

## Нийгмийн даатгал

Нийгмийн даатгалын байгууллагын мэдээгээр 2020 оны 3-р сард НДШ-ийн орлого 5.8 тэрбум.₮ болж төлөвлөгөө 127.1 хувь биелэлээ. Төлөвлөгөөг Жаргалант, Баянчандмань сум 4.8-4.9 хувиар тасалдуулж, бусад 25 сум 5.8-75.8 хувиар давуулан биелүүллээ. Сайн дурын НДШ-ийн орлого 603.7 сая.₮ болж төлөвлөгөө 4.3 хувиар даван биелэлээ. Төлөвлөгөөг Дэлгэрхаан, Зуунмод, Баянхангай, Аргалант, Баянцагаан, Архуст, Угтаал, Лүн сум 24.3-4.8 хувиар тасалдуулж, бусад 19 сум 0.9-31.5 хувиар давуулан биелүүлэв. Тэтгэвэр, тэтгэмжид 16.2 тэрбум.₮ зарцуулж, олголт 100.0 хувь боллоо. Олгосон тэтгэвэр, тэтгэмжийн 81.4 хувийг өндөр настны, 10.2 хувийг хөгжлийн бэрхшээлтэй иргэдийн, 3.4 хувийг тэжээгчээ алдсаны, 5.0 хувийг цэргийн тэтгэвэрт тус бүр зарцуулжээ. Нийгмийн даатгалын сангаас олгосон дундаж тэтгэвэр 382096.4 ₮ боллоо.

Нийгмийн даатгалын нийт зарлагын 35.0 хувийг орлогоороо бүрдүүлснээс тэтгэврийн даатгалын сангийн 26.0%; тэтгэмжийн даатгалын сангийн 73.9%; эрүүл мэндийн даатгалын сангийн 125.4%; үйлдвэрлэлийн осол мэргэжлээс шалтгаалах өвчний даатгалын сангийн 93.4%; ажилгүйдлийн даатгалын сангийн 37.8%-ийг тус тус бүрдүүлжээ.

Нийгмийн даатгалын сангийн орлого, зарлага

Үзүүлэлтүүд (2020-3 сар)	Тоо				Төлсөн шимтгэл, олгосон тэтгэвэр, тэтгэмж (мянган-₮)			Дундаж тэтгэвэр тэтгэмж (мянган-₮)				2020 III-р сар	
	2017 III	2018 III	2019 III	2020 III	2017 III	2018 III	2019 III	2020 III	2017 III	2018 III	2019 III		2020 III
<b>1. Даатгуулагчдын тоо-хүнээр</b>	<b>13750</b>	<b>10880</b>	<b>11223</b>	<b>14546</b>	<b>4713504.1</b>	<b>4298354.8</b>	<b>5348262.8</b>	<b>6465570.5</b>					
-Аж ахуйн нэгж, байгууллага-тоо	574	539	642	650	1380 424.1	1224839.4	1522358.3	1817183.1					
-Төсөвт байгууллага-тоо	194	202	206	211	3072 556.9	2726 255.5	3388474.8	4044697.8					
<b>2. Олгосон тэтгэвэр - бүгд</b>	<b>12665</b>	<b>13170</b>	<b>13934</b>	<b>14124</b>	<b>11161893.3</b>	<b>12294304.1</b>	<b>14071600.7</b>	<b>16190191.3</b>	293.8	311.2	336.6	<b>382.1</b>	113.5%
-Өндөр настны	10169	10576	11234	11444	8914624.0	9810976.1	11436805.2	13181694.6	292.2	309.2	339.4	<b>383.9</b>	113.1%
-Хөгжлийн бэрхшээлтэй иргэдийн	1545	1608	1706	1677	1119673.6	1240914.7	1433173.8	1656511.0	241.6	257.2	280.0	<b>329.3</b>	117.6%
-Тэжээгчээ алдсаны	561	572	557	561	524528.6	578710.4	461762.4	550084.0	311.7	337.2	276.3	<b>326.8</b>	118.3%
-Цэргийн	390	414	437	442	603067.1	663702.9	739859.4	801901.7	515.4	534.4	564.3	<b>604.8</b>	107.2%

(Сумдаар, мян-₮)	НДШ-ийн орлого						Олгосон тэтгэвэр, тэтгэмж			Э М Д-ын гэрээт санхүүжилт						
	Ажил олгогч			НД-ын сайн дур			Өгсөн татаас	Орлого бүгд	Тэтгэвэр		Хувь	Олгох	Олгосон	Хувь		
	Төлөвлөгөө	Гүйцэтгэл	Хувь	Төлөвлөгөө	Гүйцэтгэл	Хувь			Олгох	Олгосон						
Атланбулаг	119683.9	159383.9	133.2%	16894.1	22557.3	133.5%	399000.0	580941.2	500203.6	500203.6	100.0%					
Аргалант	64327.0	79486.9	123.6%	12670.1	10987.8	86.7%	253000.0	343474.7	330779.8	330779.8	100.0%					
Архуст	73188.5	96643.7	132.0%	8275.0	7417.5	89.6%	198000.0	302061.2	262203.5	262203.5	100.0%					
Батсүмбэр	231238.4	314875.0	136.2%	35783.2	43935.6	122.8%	1113000.0	1471810.6	1315051.3	1315051.3	100.0%					
Баян	79389.8	103976.9	131.0%	9139.9	10694.5	117.0%	385000.0	499671.4	415491.7	415491.7	100.0%					
Баяндэлгэр	50753.8	74036.9	145.9%	12024.9	14428.1	120.0%	226000.0	314465.0	254135.7	254135.7	100.0%					
Баянжаргалант	40165.5	70593.3	175.8%	8283.3	10818.6	130.6%	223000.0	304411.9	286406.9	286406.9	100.0%					
Баян Өнжүүл	42573.3	66794.7	156.9%	12663.7	14119.5	111.5%	261000.0	341914.3	331586.6	331586.6	100.0%					
Баянхангай	47827.4	73179.5	153.0%	6056.3	814.9	13.4%	201000.0	279106.9	233966.2	233966.2	100.0%					
Баянцагаан	47784.1	71050.0	148.7%	10227.0	9122.9	89.2%	299500.0	379672.9	359017.1	359017.1	100.0%					
Баянцог	83130.8	87977.4	105.8%	12628.7	13928.6	110.3%	348000.0	449906.0	383220.5	383220.5	100.0%					
Баянчандмань	360690.3	343132.7	95.1%	19338.9	19839.0	102.6%	600000.0	962971.7	665593.5	665593.5	100.0%					
Борнуур	113378.9	159534.5	140.7%	40584.1	42333.8	104.3%	665000.0	866868.2	851152.8	851152.8	100.0%					
Бүрэн	57616.5	94902.2	164.7%	23718.0	23939.5	100.9%	430000.0	548841.7	423559.5	423559.5	100.0%					
Далгархаан	52635.4	72930.1	138.6%	4984.5	3771.4	75.7%	180000.0	256701.5	238000.1	238000.1	100.0%					
Жаргалант	252976.0	240780.4	95.2%	45911.5	57551.1	125.4%	837000.0	1135331.6	867288.4	867288.4	100.0%					
Заамар	288350.9	331590.6	115.0%	41112.8	44886.8	109.2%	596000.0	972477.4	605085.0	605085.0	100.0%					
Лүн	75947.4	121185.1	159.6%	23382.3	22263.4	95.2%	402000.0	545448.5	447762.9	447762.9	100.0%					
Мөнгөнморьт	64920.0	90397.4	139.2%	10384.1	11682.6	112.5%	356000.0	458080.0	399356.1	399356.1	100.0%					
Өндөрширээт	44282.4	69439.7	156.8%	13495.7	14462.9	106.3%	270000.0	353786.5	334813.7	334813.7	100.0%					
Сүмбэр	58618.0	80126.1	136.7%	10006.5	11231.4	112.2%	264000.0	355357.4	310610.3	310610.3	100.0%					
Сэргэлэн	59262.7	88879.9	150.0%	7904.6	9138.0	115.6%	302000.0	400017.9	354983.2	354983.2	100.0%					
Угтаал	85763.7	117384.2	136.9%	22471.7	20349.7	90.6%	410000.0	547733.9	459864.6	459864.6	100.0%					
Цэцэг	69686.7	107096.0	153.7%	19615.4	22285.6	113.6%	373000.0	502381.6	451796.8	451796.8	100.0%					
Эрдэнэ	150145.5	177319.1	118.1%	18851.5	25923.8	137.5%	542000.0	745242.9	625254.5	625254.5	100.0%					
Эрдэнэсант	117539.8	160096.5	136.2%	24099.0	25476.4	105.7%	644000.0	829572.8	738203.7	738203.7	100.0%					
Зуунмод	187406.4	240908.4	128.3%	108267.1	85732.5	79.2%	0.0	2494821.0	3744803.8	3744803.8	100.0%					
<b>2020-03</b>	<b>4610283.1</b>	<b>5861880.9</b>	<b>127.1%</b>	<b>578774.0</b>	<b>603689.6</b>	<b>104.3%</b>	<b>10777500.0</b>	<b>17243070.5</b>	<b>16190191.3</b>	<b>16190191.3</b>	<b>100.0%</b>					
Төвийн бүс	2147710.4	2795196.8	130.1%	155956.5	140670.3	90.2%	1261500.0	4197367.2	5290594.2	5290594.2	100.0%					
Зүүн бүс	458563.2	612967.4	133.7%	66958.6	80964.9	120.9%	1930000.0	2623932.3	2242848.3	2242848.3	100.0%					
Баруун бүс	839650.2	1147803.7	136.7%	178935.8	182247.1	101.9%	3506000.0	4836050.8	3933052.3	3933052.3	100.0%					
Хойд бүс	1164359.3	1305913.0	112.2%	176923.1	199807.3	112.9%	4080000.0	5585720.3	4723696.6	4723696.6	100.0%					
2019-03	4610283.1	4910833.1	106.5%	578774.0	594232.0	102.7%	10007100.0	15512165.1	14071600.7	14071600.7	100.0%					
2018-03	3979851.2	3951095.0	99.3%	437429.7	437429.7	100.0%	8227214.0	12615738.7	12232464.6	12232464.6	100.0%					
2017-03	4076844.1	4452981.0	109.2%	286126.7	347259.8	121.4%	7246225.7	12046466.5	10131647.6	10131647.6	100.0%	1021	283.6	800	560.0	78.4%
2016-03	3838178.1	3809789.9	99.3%	260523.1	260523.1	100.0%	6791233.8	10861546.8	9673446.1	9673446.1	100.0%	971	090.7	799	170.3	82.3%
2015-03	3961341.7	3151798.3	79.6%	67515.7	50380.7	74.6%	6964568.3	10166747.3	8730125.5	8730125.5	100.0%	947	081.9	646	939.6	68.3%
2014-03	3592843.1	3089788.7	86.0%	153444.8	154522.9	100.7%	1626885.6	4871197.2	7376602.5	7376602.5	100.0%	969	696.4	610	028.6	62.9%
2013-03	2162210.4	2536589.3	117.3%	102296.5	103565.3	101.2%	2980763.4	5620918.4	6280379.5	6280379.5	100.0%	533	316.3	477	057.5	89.5%
2012-03	1559975.0	1890860.1	121.2%	56363.1	78054.3	138.5%	2427425.0	4396339.4	3445657.2	3445657.2	100.0%	357	366.5	303	500.0	84.9%
2011-03	1609520.7	1666225.7	103.5%	42718.8	42978.0	100.6%	2494998.6	4204202.3	3716339.1	3655142.7	98.4%	390	316.1	365	575.5	93.7%
2010-03	1124371.8	1153733.4	102.6%	44855.2	45734.6	102.0%	1712052.1	2911520.1	2743415.2	2719925.2	99.1%	379	075.3	339	322.9	89.5%
2009-03	1075482.0	1082641.0	100.7%	25500.0	25970.3	101.8%	2254274.4	3326885.7	2743415.2	2695170.2	98.2%	273	792.0	184	800.0	67.5%
2008-03	957060.0	950950.9	99.4%	25500.0	19885.2	78.0%	1959671.4	2935057.5	2743415.1	2743415.1	100.0%	134	700.0	108	800.0	80.8%
2007-03	695155.6	761493.6	109.5%	7470.0	8130.0	108.8%	1373503.5	2143127.1	1831789.8	1831789.8	100.0%	133	650.0	133	650.0	100.0%
2006-03	478540.0	588313.9	122.9%				900000.0	1488313.9	1336253.2	1336253.2	100.0%	164	092.7	164	092.7	100.0%
2005-03	432100.0	472922.9	109.4%				850000.0	1322922.9	1075739.1	1075739.1	100.0%	149	464.9	150	964.9	101.0%
2004-03	389180.0	408900.0	105.1%				700000.0	1108900.0	975813.9	975813.9	100.0%	131	017.7	131	017.7	100.0%

НИЙГМИЙН ДААТГАЛЫН САНГИЙН ОРЛОГО, ЗАРЛАГА, ТӨРЛӨӨР, ЖИЛ БҮРИЙН 3-р САРЫН БАЙДЛААР  
REVENUE AND EXPENDITURE OF SOCIAL INSURANCE FUND, by type, as end of the selected 3th month

		2017 I_III	2018 I_III	2019 I_III	2020 I_III	2020-I_III 2019-I_III
Нийгмийн даатгалын сангийн орлого мян.төг	Revenue of social insurance fund thous.tog	<b>4452 981.2</b>	<b>4079 954.0</b>	<b>5507 286.1</b>	<b>6501 620.5</b>	<b>118.1%</b>
Үүнээс: Тэтгэврийн даатгалын сангийн	Retirement insurance fund	2448 923.6	3137 535.8	3556 907.7	4208 551.0	118.3%
Тэтгэмжийн даатгалын сангийн	Benefit insurance fund	360 072.9	311 800.1	398 604.2	472 683.8	118.6%
Эрүүл мэндийн даатгалын сангийн	Health insurance fund	1253 835.0	366 717.0	1114 082.6	1300 741.7	116.8%
ҮОМШӨ-ний даатгалын сангийн	IAOD* insurance fund	159 744.0	204 300.0	354 313.5	419 450.1	118.4%
Ажилгүйдлийн даатгалын сангийн	Unemployment insurance fund	230 405.6	59 601.0	83 378.2	100 193.9	120.2%
Нийгмийн даатгалын сангийн зарлага мян.төг	Expenditure of social insurance fund thous.tog	<b>12634 111.4</b>	<b>13306 557.3</b>	<b>15859 864.2</b>	<b>18569 688.4</b>	<b>117.1%</b>
Үүнээс: Тэтгэврийн даатгалын сангийн	Retirement insurance fund	11114 994.4	12232 464.6	14027 391.5	16178 149.8	115.3%
Тэтгэмжийн даатгалын сангийн	Benefit insurance fund	373 889.2	506 622.2	509 946.8	639 791.7	125.5%
Эрүүл мэндийн даатгалын сангийн	Health insurance fund	827 652.4	378 306.8	955 432.5	1037 369.0	108.6%
ҮОМШӨ-ний даатгалын сангийн	IAOD* insurance fund	47 100.8	61 839.5	201 000.6	448 965.7	223.4%
Ажилгүйдлийн даатгалын сангийн	Unemployment insurance fund	270 474.6	127 324.2	166 092.8	265 412.2	159.8%
Нийгмийн даатгалын сангийн орлого зарлагын харьцаа	Ratio revenue and expenditure of social insurance fund	<b>35.2%</b>	<b>30.7%</b>	<b>34.7%</b>	<b>35.0%</b>	<b>0.3%</b>
Үүнээс:	Of which:					
Тэтгэврийн даатгалын сангийн	Retirement insurance fund	22.0%	25.6%	25.4%	26.0%	0.7%
Тэтгэмжийн даатгалын сангийн	Benefit insurance fund	96.3%	61.5%	78.2%	73.9%	-4.3%
Эрүүл мэндийн даатгалын сангийн	Health insurance fund	151.5%	96.9%	116.6%	125.4%	8.8%
ҮОМШӨ-ний даатгалын сангийн	IAOD* insurance fund	339.2%	330.4%	176.3%	93.4%	-82.8%
Ажилгүйдлийн даатгалын сангийн	Unemployment insurance fund	85.2%	46.8%	50.2%	37.8%	-12.4%

ҮОМШӨ\* - үйлдвэрлэлийн осол, мэргэжлээс шалтгаалах өвчин  
IAOD\* - Industrial Accident and Occupational Disease

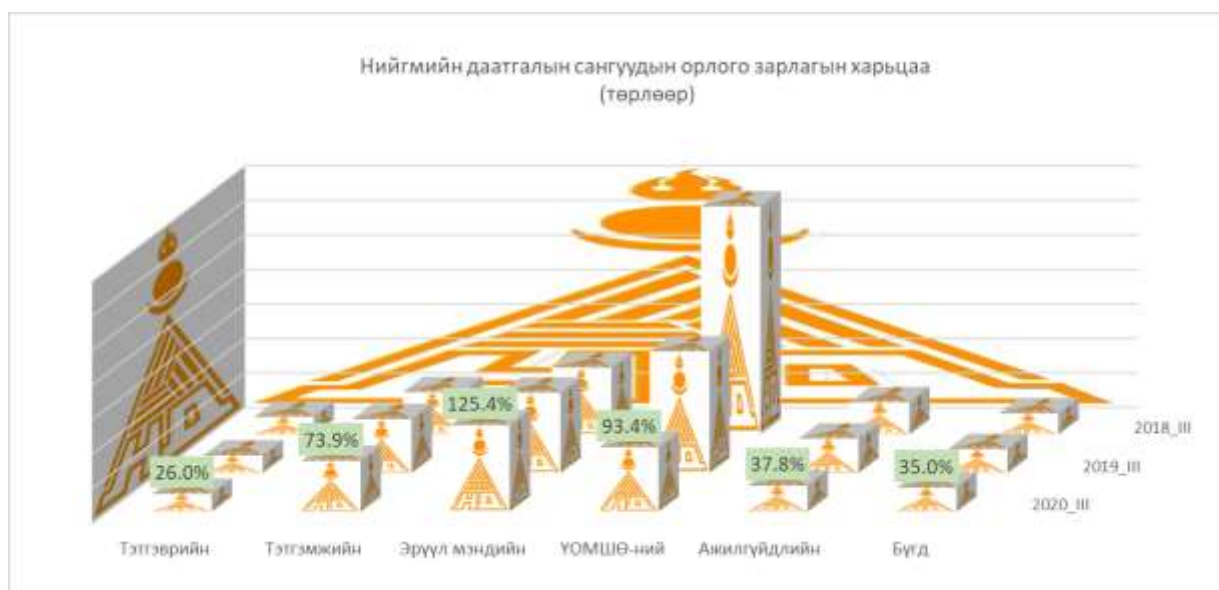

2020 оны 3-р сарын эцэст нийгмийн даатгалын сангийн авлага 988.4 сая.₮, өглөг 326.7 сая.₮ боллоо.

Нийгмийн даатгалын авлага, өглөгийн 2020 оны 3-р сарын мэдээ, мянган төгрөгөөр

Үзүүлэлт		МД	2018_III	2019_III	2020_III	2020_III 2019_III
1		2	3			
А в л а г а	Сарын эхний үлдэгдэл	1	1234 313.2	795 225.8	838 221.9	105.4%
	Сарын эцсийн үлдэгдэл	2	<b>540 286.4</b>	<b>907 235.2</b>	<b>988 406.9</b>	108.9%
	Аж ахуйн нэгж байгууллагаас /03=04+05+06+07+08/	3	500 070.0	796 701.6	828 756.1	104.0%
	Дараа сарын 05-ны дотор төлөх /0-30 хоног/	4	58 297.5	213 273.2	528 024.4	247.6%
	Урсгал авлага	5		86 201.3	85 923.3	99.7%
	31-60 хоног	6	178 202.1	183 885.3	42 961.7	23.4%
	61-90 хоног	7	263 570.4	51 795.7	171 846.7	331.8%
	91-120 хоног	8		261 546.2	0.0	
	Хуримтлагдсан авлага 121-ээс дээш хоног	9	40 216.4	110 533.6	159 650.9	144.4%
	Төсөвт байгууллага /09=10+11+12+13+14/	10		32 416.1	103 977.4	
	Дараа сарын 05-ны дотор төлөх /0-30 хоног/	11	40 216.4	61 476.4	25 224.5	41.0%
	Урсгал авлага	12		16 641.1	30 449.0	
	31-60 хоног	13				
	61-90 хоног	14				
	91-120 хоног	15			0.0	
Хуримтлагдсан авлага 121-ээс дээш хоног	16					
Сайн дурын даатгуулагчаас	17					
Ө г л ө г	Эхний үлдэгдэл	16	153 600.0	178 000.0	284 111.3	159.6%
	Эцсийн үлдэгдэл /17=18+19+20+21+22/	17	<b>141 600.0</b>	<b>176 000.0</b>	<b>326 672.1</b>	<b>185.6%</b>
	Ү Эмнэлэгт	18				
	Ү Эмийн санд	19				
	Бусад төсөвт байгууллагад	20	26 400.0	11 500.0	1 401.4	12.2%
	Бусад аж ахуй нэгж байгууллагад	21	22 100.0	12 500.0	21 469.7	171.8%
Сайн дурын даатгуулагчид	22	93 100.0	152 000.0	303 801.1	199.9%	

## Нийгмийн халамж

Нийгмийн халамж, үйлчилгээний хэлтсийн мэдээгээр 2020 оны эхний 3 сарын нийгмийн халамжийн тэтгэвэр, тэтгэмж, тусламжийг 60113 хүнд олгож, 6.7 тэрбум ₮-ийг зарцуулж 2019 оны мөн үеэс хүний тоо 15.6 хувь 5478 хүнээр буурч, зарцуулсан мөнгөний хэмжээ 20.8 хувь 1.1 тэрбум ₮-өөр өслөө.

Нийгмийн халамжийн дундаж тэтгэвэр 182800₮ болжээ. Олгосон тэтгэвэр, тэтгэмж, тусламжийн 39.2 хувийг хүүхдийн хөгжил сангийн мөнгө; 14.6 хувийг халамжийн тэтгэвэр; 9.1 хувийг цалинтай ээж хөтөлбөрийн зардал; 6.7 хувийг төрөл бүрийн нөхцөлт мөнгөн тусламж; 6.3 хувийг насны хишгийн зардал; 1.0 хувийг жирэмсэн болон нярай, хөхүүл хүүхэдтэй эхчүүдийн мөнгөн тэтгэмж; 1.0 хувийг ахмад настан, хөгжлийн бэрхшээлтэй иргэдэд нийгмийн хамгааллын хуулийн дагуу олгогдож байгаа хөнгөлөлт, тусламж; 0.4 хувийг алдар цолтой ахмадуудад үзүүлсэн хөнгөлөлт, тусламж; 0.3 нийгмийн халамжийн дэмжлэг туслалцаа шаардлагатай иргэнд үзүүлэх хөнгөлөлт, нөхцөлт мөнгөн тусламжид тус бүр зарцуулжээ.



Нийгмийн халамжийн сангийн 2020 оны 3 сарын санхүүжилтын мэдээ														
Үзүүлэлтүүд	Хүний тоо				Олгосон тэтгэвэр тэтгэмж (мянган-₮)				хувийн жин	Дундаж тэтгэвэр, тэтгэмж (мянган-₮)				2020-03 % 2019-03
	2017-03	2018-03	2019-03	2020-03	2017-03	2018-03	2019-03	2020-03		2017-03	2018-03	2019-03	2020-03	
<b>Нийгмийн халамжийн тэтгэвэр, тэтгэмж-бүгд</b>	<b>40746</b>	<b>44445</b>	<b>65591</b>	<b>60113</b>	<b>3317 176.6</b>	<b>4675 258.4</b>	<b>5523 930.3</b>	<b>6672 348.4</b>	<b>100.0%</b>	<b>27.1</b>	<b>35.1</b>	<b>28.1</b>	<b>37.0</b>	<b>131.8%</b>
<b>Халамжийн тэтгэвэр</b>	<b>1755</b>	<b>1765</b>	<b>1769</b>	<b>1779</b>	<b>705 446.0</b>	<b>738 645.5</b>	<b>860 731.7</b>	<b>975 586.5</b>	<b>14.6%</b>	<b>134.0</b>	<b>139.5</b>	<b>162.2</b>	<b>182.8</b>	<b>112.7%</b>
Насны хийглийн зардал	3570	4583	4755	5146	356 264.8	379 940.0	390 230.0	420 370.0	6.3%	33.3	27.6	27.4	27.2	99.5%
Цалинтай эзж хөтөлбөрийн зардал		4487	4875	4207		588 487.2	660 161.7	605 021.1	9.1%		43.7	45.1	47.9	106.2%
Алдар цолтой ахмадуудад үзүүлсэн хөнгөлөлт, тусламж	47	51	59	59	22 168.0	23 312.8	26 100.0	27 200.0	0.4%	157.2	152.4	147.5	153.7	104.2%
Алдарт эхийн одонтой эхчүүдэд олгосон тусламж	8155	8436	8756	8840	1123 900.0	1149 160.0	1180 000.0	1154 410.0	17.3%	45.9	45.4	44.9	43.5	96.9%
Өрх толгойлсон эх, эцэг хөтөлбөрийн зардал		83		274		19 920.0		113 100.0	1.7%		80.0		137.6	
<b>Улсын төсвөөс олгосон тэтгэмжийн дүн</b>	<b>11772</b>	<b>17640</b>	<b>18445</b>	<b>18526</b>	<b>1502 332.8</b>	<b>2160 820.0</b>	<b>2256 491.7</b>	<b>2320 101.2</b>	<b>34.8%</b>	<b>42.5</b>	<b>40.8</b>	<b>40.8</b>	<b>41.7</b>	<b>102.4%</b>
Ахмад настанд үзүүлсэн тусламж														
ХБИ-дэд үзүүлсэн тусламж хөнгөлөлт														
Ахмад настан ХБИ-дэд олгосон хөнгөлөлтийн дүн														
<b>Олон нийтийн оролцоонд түшиглэсэн халамж</b>	<b>2430</b>	<b>1219</b>	<b>7903</b>	<b>4880</b>	<b>241 497.3</b>	<b>94 474.8</b>	<b>197 974.7</b>	<b>221 586.5</b>	<b>3.3%</b>	<b>33.1</b>	<b>25.8</b>	<b>8.4</b>	<b>15.1</b>	<b>181.3%</b>
Зөвлөлгөө өгөх сургалт зохион байгуулах														
Хөдөлмөр эрхэлж орлогын эх үүсвэртэй болгох														
Сэргээн засах үйлчилгээнд хамруулах														
Жирэмсэн болон нярай, хөхүүл хүүхэдтэй эхчүүдийн мөнгөн тэтгэмж	2430	1219	1038	750	241 497.3	94 474.8	80 330.7	66 554.5	1.0%	33.1	25.8	25.8	29.6	114.7%
Хүнс тэжээлийн дэмжлэг үзүүлэх үйлчилгээний зарцуулалт			6842	4130			116 264.0	155 032.0	2.3%			5.7	12.5	220.9%
Гэрийн асарамж, халамжийн үйлчилгээнд хамруулах			23				1 380.0					20.0		
Байнгын асаргаа шаардлагатай ахмад настныг асарч байгаа иргэнд олгох	414	492	539	540	71 398.4	90 867.8	97 189.9	136 407.0	2.0%	57.5	61.6	60.1	84.2	140.1%
Байнгын асаргаа шаардлагатай ХБ иргэнийг асарч байгаа	202	210	225	222	37 123.5	41 332.1	41 434.2	53 956.2	0.8%	61.3	65.6	61.4	81.0	132.0%
Байнгын асаргаа шаардлагатай ХБ хүүхдийг асарч байгаа	217	214	219	228	37 435.7	39 972.0	43 235.7	78 306.7	1.2%	57.5	62.3	65.8	114.5	174.0%
Бүтэн өнчин хүүхэд асран хамгаалж харгалзан дэмжигчид	46	40	38	39	8 544.0	7 924.2	8 159.8	10 536.2	0.2%	61.9	66.0	71.6	90.1	125.8%
Гэр бүлийн хуулийн 25.5-д заасан хүүхдийг гэр бүлдээ авч асран хамгаалж байгаа	21	17	20	14	5 024.0	4 305.5	5 403.2	5 527.1	0.1%	79.7	84.4	90.1	131.6	146.1%
Хүүхэд, төрөл садангүй, ганц бие ахмад настныг гэр бүлдээ авч асран хамгаалж байгаа	38	24	22	14	7 223.5	4 376.5	4 103.7	3 100.5	0.0%	63.4	60.8	62.2	73.8	118.7%
16 хүртэлх насны байнгын асаргаа шаардлагатай хүүхэд олгох мөнгөн тэтгэмж	200	212	220	221	80 042.7	90 462.2	100 308.1	119 910.2	1.8%	133.4	142.2	152.0	180.9	119.0%
Байнгын асаргаа шаардлагатай хөгжлийн бэрхшээлтэй иргэн	405	668	719	594	25 020.0	40 800.0	43 140.0	39 540.0	0.6%	20.6	20.4	20.0	22.2	110.9%
Хүүхэд, төрөл садангүй, ганц бие ХБ иргэнийг гэр бүлдээ авч асран хамгаалж байгаа	198	7	8	9	25 153.4	1 422.0	1 548.0	1 548.5	0.0%	42.3	67.7	64.5	57.4	88.9%
<b>Нөхцөлт мөнгөн тэтгэмжийн нийт дүн</b>	<b>1741</b>	<b>1884</b>	<b>2010</b>	<b>1881</b>	<b>296 965.2</b>	<b>321 462.4</b>	<b>344 522.6</b>	<b>448 832.6</b>	<b>6.7%</b>	<b>56.9</b>	<b>56.9</b>	<b>57.1</b>	<b>79.5</b>	<b>139.2%</b>
4 хүртэлх насны 3 ба түүнээс дээш ихэр хүүхэд төрүүлж эсэн мэнд өсгөж байгаа өрх, иргэнд олгох тэтгэмж /хүүхэд тус бүр/														
3 хүртэлх насны ихэр хүүхэд жилд нэг удаа														
Байнгын асаргаа шаарддаг иргэнд улиралд нэг удаа														
3 ба түүнээс дээш тооны(14 хүртэл насны) хүүхэдтэй өрх толгойлсон эх, эцэгт жил нэг удаа	9	1	212		1 200.0	120.0	67 200.0			44.4	40.0	105.7		
18 нас хүрээгүй байхдаа бүтэн өнчин болсон 18-24 насны иргэнд нэг удаа	3	3	3		3 600.0	2 400.0	3 600.0			400.0	266.7	400.0		
2 ихэр хүүхэд төрүүлж эсэн мэнд өсгөж байгаа өрх, иргэд олгох тэтгэмж	4	6	5	6	8 000.0	12 000.0	10 000.0	12 000.0	0.2%	666.7	666.7	666.7	666.7	100.0%
Нэг удаагийн тусламж														
Хорих ангиас суллагдсан өөрийн гэр оронгүй иргэн	1	8	2	4	1 200.0	9 600.0	2 400.0	4 800.0	0.1%	400.0	400.0	400.0	400.0	100.0%
Гэнэтийн аюулын улмаас орон гэргүй болсон өрхөд нэг удаа	5	7	1	4	6 000.0	4 800.0	1 200.0	4 800.0	0.1%	400.0	228.6	400.0	400.0	100.0%
<b>Нийгмийн халамжийн дэмжлэг туслалцаа шаардлагатай иргэнд үзүүлэх хөнгөлөлт, нөхцөлт мөнгөн тусламж-бүгд</b>	<b>22</b>	<b>25</b>	<b>223</b>	<b>14</b>	<b>20 000.0</b>	<b>28 920.0</b>	<b>84 400.0</b>	<b>21 600.0</b>	<b>0.3%</b>	<b>303.0</b>	<b>385.6</b>	<b>126.2</b>	<b>514.3</b>	<b>407.7%</b>
Ахмад настны нийгмийн хамгааллын хуулийн дагуу олгогдож байгаа нэг удаагийн хөнгөлөлт, тусламж	1096	1066	223	232	93 303.1	49 464.0	35 162.4	52 131.1	0.8%	28.4	15.5	52.6	74.9	142.5%
Амьжиргааг дэмжих зөвлөлийн гишүүн, сум, хорооны нийгмийн ажилтанд олгох урамшил														
ХБИ-дэд нийгмийн хамгааллын хуулийн дагуу олгогдож байгаа хөнгөлөлт, тусламж	121	117	6294	73	21 452.2	10 671.7	21 207.3	14 270.6	0.2%	59.1	30.4	1.1	65.2	5801.8%
<b>Хүүхдийн хөгжил, хүний хөгжил сангийн мөнгө</b>	<b>21809</b>	<b>20729</b>	<b>28724</b>	<b>32728</b>	<b>436 180.0</b>	<b>1270 800.0</b>	<b>1723 440.0</b>	<b>2618 240.0</b>	<b>39.2%</b>	<b>20.0</b>	<b>20.4</b>	<b>20.0</b>	<b>26.7</b>	<b>133.3%</b>



# Эрүүл Мэнд

2020 оны эхний 3 сард 3805 өвчтөн эмнэлэгт хэвтэн эмчлэгдэн гарсан нь нэг өвчтөнд дунджаар 7.3 ор хоног ногдлоо.

Эрүүл мэндийн байгууллагын мэдээгээр 2020 оны эхний 3 сард 267 хүүхэд мэндэлсэн нь 2019 оны мөн үеэс 17 хүүхдээр өслөө.

### Төрөлт, эндсэн эх, хүүхдийн тоо.

(эхний 03 сар)

### NUMBER OF BIRTHS, MATERNAL AND CHILD DEATHS.

(In the first 03 months)

	2017 03-31	2018 03-31	2019 03-31	2020 03-31	20-03-31 19-03-31
Амаржсан эх (Number of mothers delivered child)	283	298	252	268	106.3%
Амьд төрсөн хүүхэд Live births	285	299	250	267	106.8%
Төрөхийн улмаас эндсэн эх Maternal deaths	0	0	0	0	
1 хүртэлх насандаа эндсэн хүүхэд Infant mortality	5	6	2	4	200.0%
1-4 хүртэлх насандаа эндсэн хүүхэд Child mortality (aged 1-4)	4	0	1	1	100.0%

Он гарсаар 1 хүртэлх насандаа нас барсан хүүхдийн тоо өмнөх оны мөн үеэс 2 хүүхдээр өслөө.

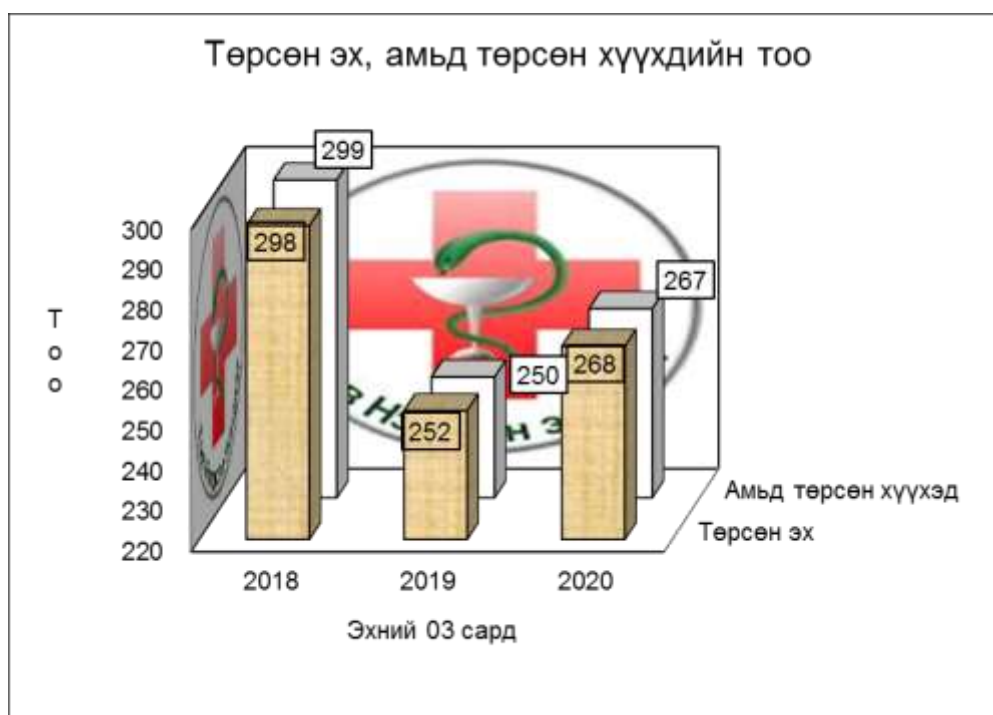

**Төрсөн эх болон амьд төрсөн хүүхдийн тоо**

/эхний 03- сар/

Үзүүлэлт	Төрөлт					
	Төрсөн эхийн тоо	Амьд төрсөн хүүхэд	Хүйс		Байршил	
			Эрэгтэй	Эмэгтэй	Хот	Хөдөө
Алтанбулаг	3	3	1	2		3
Аргалант						
Архуст						
Батсүмбэр	20	20	11	9		20
Баян						
Баяндэлгэр						
Баянжаргалан						
Баян-Өнжүүл						
Баянхангай	1	1		1		1
Баянцагаан	1	1	1			1
Баянцогт						
Баянчандмань	1	1	1			1
Борнуур						
Бүрэн	1	1	1			1
Дэлгэрхаан	2	2	1	1		2
Жаргалант	2	2		2		2
Заамар	2	2		2		2
Лүн	1	1		1		1
Мөнгөнморьт						
Өндөрширээт	1	1		1		1
Сүмбэр	1	1		1		1
Сэргэлэн						
Угтаал	2	1	1			1
Цээл						
Эрдэнэ	2	2	1	1		2
Эрдэнэсант	7	7	2	5		7
Зуунмод	221	221	115	106	221	
<b>ДҮН</b>	<b>268</b>	<b>267</b>	<b>135</b>	<b>132</b>	<b>221</b>	<b>46</b>

Эмнэлгийн мэдээгээр 2020 оны эхний 3 сард 92 хүн нас барсан нь 2019 оны мөн үеэс 20.0 хувиар буурлаа. Нас барсан хүний 14.1 хувь буюу 13 нь эмнэлэгт нас баржээ.

**Нас барсан хүүхдийн тоо**

( Эхний 03 сар)

**INFANT MORTALITY**

In the First 03 months

	2019 оны бүтэн 03 сар			2020 оны бүтэн 03 сар		
	0-16	үүнээс		0-16	үүнээс	
	насны бүгд	1 хүртэл	1-4 насны	насны бүгд	1 хүртэл	1-4 насны
Баян	1	1				
Баяндэлгэр	1	1				
Жаргалант				1	1	
Мөнгөнморьт				1	1	
Угтаал	1		1			
Эрдэнэ				1	1	
Зуунмод				2	1	1
<b>Аймгийн дүн</b>	<b>3</b>	<b>2</b>	<b>1</b>	<b>5</b>	<b>4</b>	<b>1</b>

Нас баралтыг шалтгаанаар аваад үзвэл хорт хавдарын нас баралт хамгийн өндөр 34.8 хувь, гадны шалтгаан 15.2 хувийг эзлэв.

**Нас барсан хүний тоо**

**INFANT MORTALITY**

In the first 03 months

	2019 оны бүтэн 03 сар		2020 оны бүтэн 03 сар		Оны эхнээс 1000 хүнд ногдох нас баралт		
	Нас барсан Бүгд	үүнээс эмнэлэгт	Нас барсан Бүгд	үүнээс эмнэлэгт	2018	2019	2020
Алтанбулаг	2		1		0.6	0.6	0.3
Аргалант	1		2		0.6	0.6	1.1
Архуст	1		1			0.8	0.8
Батсүмбэр	4		7	2	1.6	0.6	1.0
Баян	3		3		2.3	1.4	1.4
Баяндэлгэр	4				0.7	2.8	
Баянжаргалан	2		2	1	0.6	1.2	1.2
Баян-Өнжүүл	2		2		0.9	0.9	0.9
Баянхангай	1	1			0.7	0.7	
Баянцагаан	3		3		0.5	1.6	1.6
Баянцогт	2		3		1.6	1.1	1.6
Баянчандмань	7		3		1.4	1.7	0.7
Борнуур	4		4		1.3	0.8	0.8
Бүрэн	6				1.3	1.9	
Дэлгэрхаан	3		1	1	0.6	1.8	0.6
Жаргалант	5		7	1	0.8	0.8	1.1
Заамар	12		8	1	2.0	2.1	1.4
Лүн	5		2	1	1.5	1.9	0.8
Мөнгөнморьт	8	1	4		1.0	3.9	2.0
Өндөрширээт	1		3		1.0	0.5	1.5
Сүмбэр	4		3		0.5	2.2	1.6
Сэргэлэн			1		0.5		0.5
Угтаал	8	1	2		0.4	2.9	0.7
Цээл	2	1	1		0.4	0.8	0.4
Эрдэнэ			6		2.9		1.6
Эрдэнэсант	2		3		3.2	0.5	0.7
Зуунмод	23	6	20	6	1.4	1.4	1.2
<b>Аймгийн дүн</b>	<b>115</b>	<b>10</b>	<b>92</b>	<b>13</b>	<b>1.1</b>	<b>1.3</b>	<b>1.0</b>

**Нас баралтын тоо**

Сумын нэр	2020 оны бүтэн 03 сар				Нас баралтын шалтгаан						
	Нас баралт- Бүгд	Хүйс		Гэртээ нас барсан хүний тоо	Хорт хавдарын нас баралт	Нас баралтын гадны шалтгаан	Үүнээс				
		Эр	Эм				Амиа хорлосон	Бусдад хорлогдсон	Үйлдвэрлэлийн осол	Зам тээврийн осол	Бусад осол
Алтанбулаг	1	1		1	1						
Аргалант	2		2	2	1	1					1
Архуст	1		1	1							
Батсүмбэр	7	2	5	5	2						
Баян	3	2	1	3							
Баяндэлгэр											
Баянжаргалан	2	1	1	1	1						
Баян-Өнжүүл	2	1	1	2	1						
Баянхангай											
Баянцагаан	3	2	1	3	1	1					1
Баянцогт	3		3	3		1					
Баянчандмань	3	3		3	2						
Борнуур	4	4		4	3						
Бүрэн											
Дэлгэрхаан	1	1									
Жаргалант	7	4	3	6	3						
Заамар	8	4	4	7	4	1	1				
Лүн	2	2		1		1					1
Мөнгөнморьт	4	4		4		3	1				2
Өндөрширээт	3	2	1	3	2						
Сүмбэр	3	1	2	3							
Сэргэлэн	1		1	1							
Угтаал	2	2		2							
Цээл	1	1		1							
Эрдэнэ	6	3	3	6		3		1			2
Эрдэнэсант	3	2	1	3	1	2					2
Зуунмод	20	12	8	14	10	1		1			
<b>ДҮН</b>	<b>92</b>	<b>54</b>	<b>38</b>	<b>79</b>	<b>32</b>	<b>14</b>	<b>2</b>	<b>2</b>		<b>5</b>	<b>5</b>

**Эмнэлэг, хяналтын зарим үйл ажиллагаа ( Сумдаар )**

Сумын нэр	Амбулаторийн үзлэг								Жирэмсний хяналт							
	Үзлэгийн тоо-Бүгд	Үүнээс							Жирэмсний хяналтад байгаа эмэгтэйчүүдийн тоо-Бүгд	Жирэмсний хяналтад шинээр авсан эмэгтэйчүүдийн тоо-Бүгд	Үүнээс			Жирэмсний хяналтад шинээр авсан эмэгтэйчүүд цусны шинжилгээнд хамрагдсан тоо	Гемогло бины тестээр үзсэн	Цус багадалтай жирэмсэн эмэгтэйчүүдийн тоо
		Багийн бага эмч	Сумын бага эмч	Сумын эх баригч бага эмч	Сумын их эмч	Аймаг, дүүргийн нэгдсэн эмнэлэг	Өрхийн эмчийн үзлэг	Бусад			Эхний 3 сартайд	4-6 сартайд	7 ба түүнээс дээш сартайд			
Алтанбулаг	1867	125	177	186	1379			34	21	21				21		
Аргалант	610	267	196	56	91			19	11	11				11	11	
Архуст	877	378	218	130	151			19	7	7				7		2
Батсүмбэр	3192	1556	93	136	1407			60	27	25	2			27	27	
Баян	738	248		205	285			17	10	7	3			10	10	
Баяндэлгэр	978	422		266	290			8								
Баянжаргалан	878	659		205	14			13	9	9				9	9	
Баян-Өнжүүл	397	202	38	113	44			6	3	3					3	
Баянхангай	925	516	72	191	146			14	6	6				6	6	
Баянцагаан	722	264		96	362			20	8	8				8		
Баянцогт	1052		582	83	387			12	9	9				9	9	
Баянчандмань	2402		1731	76	595			21	14	14				9	14	
Борнуур	1877	712	48	271	846			42	18	15	3			17	17	2
Бүрэн	1031	527	192	74	238			34	16	16				16	16	
Дэлгэрхаан	1515	666	507	19	323			11	5	5				5	4	
Жаргалант	4217	2686		145	1386			73	29	27	2			29	29	5
Заамар	3001	607		878	1516			61	40	38	2			40	40	1
Лүн	953	321		138	494			23	14	14				2	2	
Мөнгөнморьт	1305	1078		214	13			21	11	10	1			11	11	
Өндөрширээт	758	593		39	126			23	8	8				4	4	
Сүмбэр	1144	502		271	371			14	2	2				2	2	
Сэргэлэн	606	203		105	298			6	4	4				4	4	
Угтаал	2001	949	725	136	191			20	10	9	1			10	10	
Цээл	1024	417		216	391			15	12	2	1			14	14	
Эрдэнэ	1127	647	43	189	248			49	13	6	7			11	11	
Эрдэнэсант	2838	2141		231	466			27	17	17				17	17	
Зуунмод	34845					23426	10132	1287	230	103	83	19	1	103		5
<b>ДҮН</b>	<b>72880</b>	<b>16686</b>	<b>4622</b>	<b>4669</b>	<b>12058</b>	<b>23426</b>	<b>10132</b>	<b>1287</b>	<b>877</b>	<b>430</b>	<b>386</b>	<b>42</b>	<b>2</b>	<b>402</b>	<b>270</b>	<b>15</b>

Үзүүлэлт	Орхоног Бүгд	Стационарийн үзүүлэлт							Амбулаторийн үзлэг						
		Эмнэлэгт хэвтсэн-Бүгд	Байршил		Өвчтөн илгээх хуудсаар хуудсан хүний тоо	Сумын эмнэлгээс	Эмнэлгээс гарсан хүний тоо	Үзлэгийн тоо-Бүгд	Урьдчилан сэргийлэх үзлэгийн тоо	Амбулаторийн үзлэгийн тоо	Үүнээс		Идэвхтэй хяналт	Гэрийн идэвхтэй хяналт	Гэрийн дуудлагын үзлэгийн тоо
			Хот	Хөдөө							Анх	Давтан			
Алтанбулаг	807	102		102		94	1867	545	921	674	247	60	153	188	
Аргалант	236	41		41		40	610	132	135	110	25	106	230	7	
Архуст	250	32		32		30	877	214	419	394	25	104	98	42	
Батсүмбэр	990	163		163		164	3192	562	1934	1601	333	497	90	109	
Баян	209	32		32		27	738	211	250	218	32	246	27	4	
Баяндэлгэр	237	32		32		30	978	377	357	303	54	97	127	20	
Баянжаргалан	570	83		83		81	878	396	240	196	44	179	26	37	
Баян-Өнжүүл	405	58		58		62	397	75	278	139	139	20	12	12	
Баянхангай	397	65		65		67	925	342	309	150	159	55	96	123	
Баянцагаан	457	63		63		67	722	32	526	285	241	85	6	73	
Баянцогт	358	53		53		49	1052	623	306	294	12	95	21	7	
Баянчандмань	488	81		81		85	2402	322	855	577	278	650	566	9	
Борнуур	1016	109		109		113	1877	801	454	209	245	450	72	100	
Бүрэн	396	79		79		76	1031	533	391	285	106	17	30	60	
Дэлгэрхаан	230	34		34		32	1515	850	268	147	121	68	329		
Жаргалант	1059	176		176		171	4217	1894	1120	706	414	362	706	135	
Заамар	660	106		106		117	3001	1758	537	475	62	368	313	25	
Лүн	482	67		67		71	953	351	370	331	39	73	133	26	
Мөнгөнморьт	456	72		72		72	1305	406	531	496	35	32	335	1	
Өндөрширээт	385	60		60		62	758	220	386	310	76	83	49	20	
Сүмбэр	495	70		70		67	1144	563	323	224	99	38	129	91	
Сэргэлэн	335	43		43		44	606	248	156	72	84	97	47	58	
Угтаал	428	68		68		70	2001	741	620	451	169	257	180	203	
Цээл	521	86		86		83	1024	359	363	348	15	213	36	53	
Эрдэнэ	813	99		99		92	1127	345	526	324	202	129	64	63	
Эрдэнэсант	994	142		142		141	2838	1659	975	968	7	83	100	21	
Зуунмод	14031	1839	1839		61	61	1798	34845	7919	22128	16396	5732	2282	2313	203
<b>ДҮН</b>	<b>27705</b>	<b>3855</b>	<b>1839</b>	<b>2016</b>	<b>61</b>	<b>61</b>	<b>3805</b>	<b>72880</b>	<b>22478</b>	<b>35678</b>	<b>26683</b>	<b>8995</b>	<b>6746</b>	<b>6288</b>	<b>1690</b>

Үзүүлэлт	Бүртгэгдсэн халдварт бүс өвчлөл-Бүгд	Амбулаторийн өвчлөл						Түргэн тусламжийн дуудлага	Үүнээс: алсын дуудлага							
		Үүнээс		О-5хүртэлх насны хүүхдийн халдварт бүс суулгалт өвчин	О-5хүртэлх насны хүүхдийн амьсгалын замын цочмог халдварт өвчин	О-5хүртэлх насны жинлэсэн хүүхдийн тоо	Үүнээс									
		Шинэ	Хуучин				Туранхай /жин, өндрийн үзүүлэлт/			Тураалтай /жин, насны үзүүлэлт/	Өсөлтийн хоцрогдолтой /өндөр, насны үзүүлэлт/	Хорт хавдарын өвчлөл	Осол гэмтлийн өвчлөл			
Алтанбулаг	815	306	509		4	9	63	1	2		1	2	12	175	49	
Аргалант	252	144	108		1	30	125						3	10	142	51
Архуст	489	297	192		1	58	69						1	7	86	53
Батсүмбэр	1139	958	181		8	100	248	2			1	3	18	216	100	
Баян	526	486	40		1	1	25							31	189	56
Баяндэлгэр	288	151	137		2	19	36	0			1		13	96	27	
Баянжаргалан	340	228	112		2	64	190							3	86	30
Баян-Өнжүүл	207	203	4		3	46	7							10	92	41
Баянхангай	447	265	182		4	12	12							6	99	38
Баянцагаан	560	281	279		7	112	39					3		4	65	45
Баянцогт	421	361	60			18	33							3	64	27
Баянчандмань	1058	441	617		4	139	137					4	20	316	63	
Борнуур	541	457	84			51	47	0				1	2	330	129	
Бүрэн	591	326	265		3	94	16					2	5	119	35	
Дэлгэрхаан	188	142	46		2	8	20							9	54	30
Жаргалант	1491	895	596		10	79	47	0				2	7	92	54	
Заамар	482	312	170			53	54					5	10	328	21	
Лүн	432	309	123		3	10	60	0	0					26	83	68
Мөнгөнморьт	389	184	205		4	33	191					1	5	98	38	
Өндөрширээт	318	252	66			49	42	0				1	3	173	95	
Сүмбэр	375	209	166			10	32						4	115	36	
Сэргэлэн	144	115	29			13	26					1		140	74	
Угтаал	476	261	215		3	41	58		0			2	11	121	50	
Цээл	283	117	166		3	39	75	0	0				2	72	23	
Эрдэнэ	424	248	176		3	95	251		1			2	6	160	59	
Эрдэнэсант	800	740	60		5	22	50	1			2	1	4	176	74	
Зуунмод	13884	8996	5288		63	790	488	1				7	113	2136	45	
<b>ДҮН</b>	<b>27360</b>	<b>17284</b>	<b>10076</b>		<b>136</b>	<b>1995</b>	<b>2412</b>	<b>7</b>	<b>4</b>	<b>4</b>	<b>41</b>	<b>344</b>	<b>5823</b>	<b>1411</b>		

2020 оны эхний 3 сард халдварт өвчнөөр 115 хүн өвчилсөн нь 2019 оны мөн үеэс 14.2 хувь буюу 19 хүнээр буурлаа. Халдварт өвчлөлийг өмнөх онтой харьцуулбал тэмбүү 1 дахин, цусан суулга 33.3, заг хүйтэн 30.0, бусад 8.7 хувь тус тус өсчээ. 10000 хүнд ногдох халдварт өвчлөл аймгийн дундаж 12 байгаа бол: Зуунмод 43, Архуст 23, Сүмбэр 22, Цээл 16 ногдлоо.

**Халдварт өвчнөөр өвчлөгчдийн тоо  
NUMBER OF INFECTIOUS DISEASE CASES**

	2018-03-31		2019-03-31		2020-03-31		20-03-31
	тоо	хувийн жин	тоо	хувийн жин	тоо	хувийн жин	19-03-31
<b>БҮГД / TOTAL /</b>	<b>145</b>	<b>100.0%</b>	<b>134</b>	<b>100.0%</b>	<b>115</b>	<b>100.0%</b>	<b>85.8%</b>
<i>Вирустгепатит</i> Viral hepatitis	1	0.7%		0.0%	1	0.9%	
γ <i>Халдвартмээнэн</i> Bacterial meningitis		0.0%		0.0%		0.0%	
<i>Улаан бурхан</i> Measles	1	0.7%		0.0%		0.0%	
γ <i>Гахай хавдар</i> Mumps		0.0%		0.0%		0.0%	
<i>Салхин цэцэг</i> Chickenpox	18	12.4%	46	34.3%	17	14.8%	37.0%
н <i>Сальмонеллоз</i> Salmonella enteritis		0.0%		0.0%		0.0%	
<i>Цусан суулга</i> Dysentery	10	6.9%	3	2.2%	4	3.5%	133.3%
э <i>Балнад</i> Typhoid fever		0.0%		0.0%		0.0%	
<i>Ёлом</i> Yolom		0.0%		0.0%		0.0%	
<i>Сүрьеэ</i> Tuberculosis	18	12.4%	25	18.7%	20	17.4%	80.0%
э <i>Тэмбүү</i> Syphilis	31	21.4%	9	6.7%	18	15.7%	200.0%
<i>Заг хүйтэн</i> Gonorrhoea	16	11.0%	10	7.5%	13	11.3%	130.0%
Трихомениаз	15	10.3%	18	13.4%	16	13.9%	88.9%
<i>Бруцеллөз</i> Brucellosis	1	0.7%		0.0%	1	0.9%	
с <i>Хамуу</i> Scabies		0.0%		0.0%		0.0%	
<i>Бусад</i> Other	34	23.4%	23	17.2%	25	21.7%	108.7%

**Халдварт өвчнөөр өвчлөгчдийн тоо ( Сумдаар )  
NUMBER OF INFECTIOUS DISEASE CASES ( By SOMS )**

(Бүтэн 03 сар )  
In the first 03 months

	Бүгд Total	Б											C	
		Вируст гепатит viral hepatitis	Халдварт мэнин bacterial meningitis	Салхин цэцэг chicken- pox	Цусан суулга dysentery	Гахай хавдар mumps	Улаан бурхан measles	Ёлом yolom	Сүрьеэ tuber- culosis	Бруцеллөз brucel- iosis	Тэмбүү syphilis	Хүйтэн gono- rhea	Трихомо- ниаз.trich- omoniasis	Бусад өвчлөл other
Алтанбулаг	1									1				
Аргалант	1											1		
Архуст	3								1			2		
Батсүмбэр	2								2					
Баян	2		1						1					
Баяндэлгэр														
Баянжаргалан	1										1			
Баян-Өнжүүл	1		1											
Баянхангай														
Баянцагаан														
Баянцогт														
Баянчандмань	4								2				1	1
Борнуур	2								1		1			
Бүрэн	3											1	2	
Дэлгэрхаан	1												1	
Жаргалант	4								1	1	1		1	
Заамар	1										1			
Лүн	1													1
Мөнгөнморьт														
Өндөрширээт														
Сүмбэр	4								3			1		
Сэргэлэн	2		1											1
Угтаал	1										1			
Цээл	4	1								3				
Эрдэнэ	3								1		1		1	
Эрдэнэсант	2								2					
Зуунмод	72		14	4					2		9	11	10	22
<b>Аймгийн дүн</b>	<b>115</b>	<b>1</b>	<b>17</b>	<b>4</b>					<b>20</b>	<b>1</b>	<b>18</b>	<b>13</b>	<b>16</b>	<b>25</b>
<b>Нийтөвчлөлд эзлэх хувь</b>	<b>100</b>	<b>0.87</b>	<b>14.78</b>	<b>3.48</b>					<b>17.39</b>	<b>0.87</b>	<b>15.65</b>	<b>11.30</b>	<b>13.91</b>	<b>21.74</b>

10000 хүн тутмаас халдварт өвчнөөр өвчлөгчид  
INFECTIOUS DISEASES PER 10000 POPULATION

(Бүтэн 03 сар )

Сумдаар (By-Soms)	2018	2019	2020	вируст хеп Viral hepatitis		
				2018	2019	2020
Алтанбулаг	6	13	3			
Аргалант	6	40	6			
Архуст			23			
Батсүмбэр	3	1	3			
Баян	19	14	9			
Баяндэлгэр		14				
Баянжаргалан	6	6	6			
Баян-Өнжүүл	5	9	5			
Баянхангай	20					
Баянцагаан		5				
Баянцогт	5	5				
Баянчандмань	2	22	10			
Борнуур	38	2	4			
Бүрэн		3	10			
Дэлгэрхаан			6			
Жаргалант	5	3	6			
Заамар	14	7	2			
Лүн	4	4	4			
Мөнгөнморьт	5					
Өндөрширээт	5	10				
Сүмбэр	11	32	22			
Сэргэлэн		10	10			
Угтаал	4	4	4			
Цээл		8	16			4
Эрдэнэ	5	5	8			
Эрдэнэсант			5			
Зуунмод	54	48	43	1		
<b>Аймгийн дүн</b>	<b>26</b>	<b>16</b>	<b>12</b>	<b>1.0</b>		<b>4</b>

10000 хүнд ноогдох халдварт өвчний тоог газрын зургаар харуулвал.

	Интервал-хүнээр	Сумын тоо
	2-4	6
	5-6	6
	7-10	5
	11-43	4
	0	6

— Сум хилийн зааг

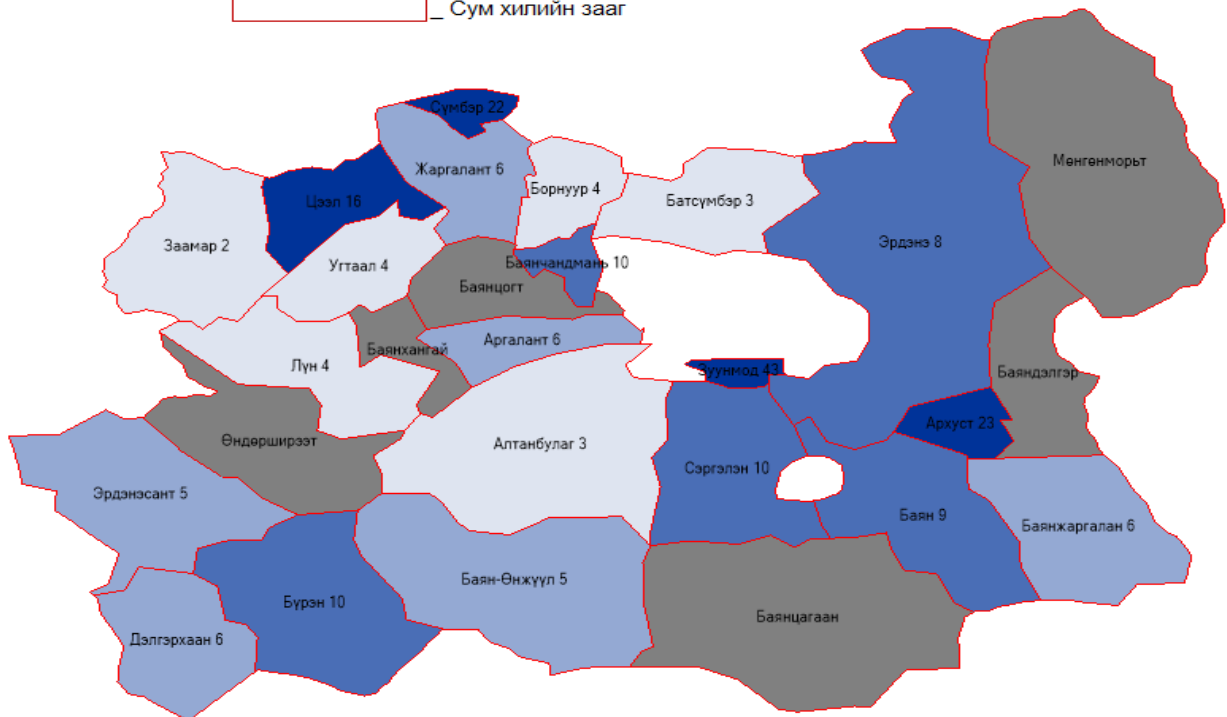

	ДАРЛААЖУУЛАЛТЫН ХАМРАЛТ			Нийтийн биеийн тамирын арга хэмжээнд хамрагдсан хүний тоо			2020 2019
	Хамрагдах	Хамрагдсан	Хувь	2018-И	2019-И	2020-И	
				Алтанбулаг	35	35	100.0%
Аргалант	15	15	100.0%	286	294	114	38.78%
Архуст	26	26	100.0%	171	159	81	50.94%
Батсүмбэр	132	132	100.0%	1240	1297	627	48.34%
Баян	3	3	100.0%	367	342	128	37.43%
Баяндэлгэр	20	20	100.0%	208	217	48	22.12%
Баянжаргалан	26	26	100.0%	153	164	94	57.32%
Баян-Өнжүүл	13	13	100.0%	210	219	63	28.77%
Баянхангай	29	27	93.1%	218	223	63	28.25%
Баянцагаан	36	36	100.0%	165	173	46	26.59%
Баянцогт	28	26	92.9%	280	291	85	29.21%
Баянчандмань	59	59	100.0%	1123	1097	509	46.40%
Борнуур	53	53	100.0%	826	703	340	48.36%
Бүрэн	38	38	100.0%	408	413	133	32.20%
Дэлгэрхаан	23	23	100.0%	206	193	41	21.24%
Жаргалант	93	86	92.5%	915	948	453	47.78%
Заамар	98	97	99.0%	1013	1124	679	60.41%
Лүн	65	65	100.0%	404	409	219	53.55%
Мөнгөнморьт	27	27	100.0%	262	254	128	50.39%
Өндөрширээт	26	23	88.5%	174	181	72	39.78%
Сүмбэр	16	16	100.0%	287	280	82	29.29%
Сэргэлэн	21	21	100.0%	170	163	42	25.77%
Угтаал	45	45	100.0%	601	596	300	50.34%
Цээл	35	35	100.0%	386	374	267	71.39%
Эрдэнэ	46	46	100.0%	762	759	465	61.26%
Эрдэнэсант	95	95	100.0%	819	823	602	73.15%
Зуунмод	538	538	100.0%	4342	4291	2124	49.50%
<b>Аймгийн дүн</b>	<b>1641</b>	<b>1626</b>	<b>99.1%</b>	<b>16508</b>	<b>16485</b>	<b>7917</b>	<b>48.03%</b>

Үзүүлэлт	Жирэмсний бэлгийн замаар дамжих халдварын шинжилгээнд хамрагдалт									
	Бүгд	Үүнээс эерэг	Трихомониаз	Үүнээс эерэг	Заг хүйтэн	Үүнээс эерэг	Тэмбүү	Үүнээс эерэг	ХДХВ/ДОХ	Үүнээс эерэг
Алтанбулаг	84		21		21		21			21
Аргалант	44		11		11		11			11
Архуст	28	1	7		7		7	1		7
Батсүмбэр	108		27		27		27			27
Баян	40		10		10		10			10
Баяндэлгэр										
Баянжаргалан	18						9			9
Баян-Өнжүүл	12		3		3		3			3
Баянхангай	24		6		6		6			6
Баянцагаан	32		8		8		8			8
Баянцогт	36		9		9		9			9
Баянчандмань	29	1	1	1			14			14
Борнуур	68		17		17		17			17
Бүрэн	64		16		16		16			16
Дэлгэрхаан	19	1	5	1	4		5			5
Жаргалант	116	2	29	1	29		29	1		29
Заамар	160		40		40		40			40
Лүн	28						14			14
Мөнгөнморьт	44		11		11		11			11
Өндөрширээт	4		1		1		1			1
Сүмбэр	8		2		2		2			2
Сэргэлэн	16		4		4		4			4
Угтаал	20						10			10
Цээл	28						14			14
Эрдэнэ	22	1					11	1		11
Эрдэнэсант	30						15			15
Зуунмод	412	4	103	3	103		103	1		103
<b>ДҮН</b>	<b>1494</b>	<b>9</b>	<b>331</b>	<b>6</b>	<b>329</b>		<b>417</b>	<b>4</b>		<b>417</b>

Зуунмод сумын Өрхийн эмнэлэгүүдийн  
2020 оны эхний 03 сарын мэдээлэл.

		Баруун Зуунмод	<i>Дүн</i>
Төрсөн эх	Эмнэлэгт <i>Гэрт</i>		
Төрүүлсэн хүүхэд	Амьд Гүйцэт Дугуу		
Нас барсан	Бүгд	14	14
	0 настай		
	1- 4 настай		
	үүнээс 5- 7 настай		
	8 - 16 настай		
	17 -с дээш настай	14	14
Эмнэлэгт нас барсан	Бүгд		
	0 настай		
	1- 4 настай		
	үүнээс 5- с дээш настай		
	Хоног болоогүй үүнээс 0-4 настай		
Бүртгэгдсэн өвчлөл			
Үзлэг бүгд		10132	10132
Цочмог халдварт өвчин	Бүгд	72	72
	Халдварт шар	1	1
	Мэнин		
	Корь		
	Төрсний дараах үжил		
	Сепсис		
	үүнээс Цусан суулга	4	4
	Сальмонеллөз		
	Сахуу		
	Саа		
	Салхин цэцэг	14	14
	Улаан эсэргэнэ	1	1
	Гахай хавдар		
	Ёлом		
	Улаанууд		
Хүйн үрэвсэл			
Мөөгөнцөр	17	17	
гар хөлийн өвчин	3	3	
Нийгмийн халдварт өвчин	Бүгд	32	32
	Ү Сүрьеэ	2	2
	ү Бруцеллөз		
	н Тэмбүү	9	9
	э Хамуу		
	э Трихомониаз	10	10
с Заг хүйтэн	11	11	

## АРГАЧЛАЛЫН ТАЙЛБАР:

**Амьд төрөлт:** Жирэмслэлтийн хугацаанаас хамаарахгүйгээр ердийн төрөлтөөр эсвэл мэс ажилбараар ургийг умайнаас гарган авсны дараа нярай амьсгалж байсан, эсвэл амьдын бусад ямар нэгэн шинж тэмдэг, өөрөөр хэлбэл, зүрхний цохилт, хүйний судасны лугшилт, булчингийн тодорхой хөдөлгөөн илэрч байгааг (хүй эсвэл эхэсийг салгасан эсэхийг харгалзахгүй) хамруулна.

**Нялхсын эндэгдлийн түвшин:** Тухайн хугацаанд 1 хүртлэх насандаа эндсэн хүүхдийн тоог амьд төрсөн хүүхдийн тоонд харьцуулж тооцно.

**Тав хүртэлх насны хүүхдийн эндэгдлийн түвшин :** Тухайн хугацаанд 5 хүртэлх насандаа эндсэн хүүхдийн тоог амьд төрсөн хүүхдийн тоонд харьцуулж тооцно.

**Халдварт өвчний өвчлөлийн 1000 хүнд ноогдох түвшин:** Тайлант хугацаанд амбулаторийн үзлэгээр шинээр бүртгэгдсэн нийт халдварт өвчний тохиолдлын тоог тухайн хугацааны дундаж хүн амын тоонд харьцуулж тооцно.

**Эндсэн эх:** Жирэмсний хугацаанд болон төрөх үедээ эсвэл төрснөөс хойш 42 хоногийн дотор

Жирэмслэлтийн байрлал, үргэлжилсэн хугацаанаас үл хамааран жирэмслэлт, төрөлт болон түүнийг удирдахтай холбоо бүхий шалтгаанаар эндсэнийг харуулна.



# АЖИЛГҮЙЧҮҮД

2020 оны 3 дугаар сард ХХҮГ-ын хөдөлмөрийн хэлтэст бүртгэлтэй ажилгүйчүүдийн тоо 292 болж, 2019 оны мөн үеэс 24 хүнээр, өмнөх сараас 32 хүнээр тус тус буурав.

Ажилгүйчүүдийн 59.2 хувь буюу 173 нь эмэгтэйчүүд юм. 2020 оны эхнээс 176 ажлын байр захиалгад бүртгэгдсэн бол зуучлалаар 59 ажлын байранд иргэд ажилд оров. Ажилд зуучлагдсан иргэдийн 69.5 хувь буюу 41 нь эмэгтэйчүүд байв. Ажилгүйчүүдийн бүртгэлээс оны эхнээс 387 иргэн хасагдлаа.

Аймгийн бүртгэлтэй ажилгүйчүүдийн 30.1 хувь нь Зуунмод суманд; 21.6 хувь нь Борнуур суманд; 16.8 хувь нь Угтаалцайдам суманд; 5.5 хувь нь Баян суманд; 4.5 хувь нь Эрдэнэсант суманд бүртгэгджээ.

Тайлант сард бүртгүүлсэн 61 ажилгүй иргэний 47.6 хувь нь сургуулиа төгссөн, чөлөө авсан; 21.4 хувь нь шилжин суурьшсан; 4.3 хувь нь цэргээс халагдсан; 4.3 хувь нь орон тооны цомхтголд орсон; 2.1 хувь нь гүйцэтгэж буй албан тушаалдаа тэнцэхгүй болсон; 1.1 хувь нь гадаадаас эргэж ирсэн; 1.1 хувь нь тэтгэвэрт; 0.5 хувь нь хорих газраас суллагдсан; 17.1 хувь нь бусад шалтгаанаар тус тус бүртгүүлжээ.

Ажилгүйчүүдийг боловсролын түвшингөөр хуваавал 15.8% нь дээд; 4.8% нь тусгай дунд; 5.8% нь мэргэжлийн анхан шатны; 64.0% нь бүрэн дунд; 8.2% нь бүрэн бус дунд; 1.0% нь бага; 0.3% нь боловсролгүй иргэд юм.

Аймгийн хэмжээнд хөдөлмөрийн насны 10000 хүнд дунджаар 50 ажилгүйчүүд ногдож байгаа нь өмнөх оны мөн үеэс 1 хүнээр их ногдов. Аймгийн дундажтай сумдын дунджийг харьцуулбал Аргалант, Зуунмод, Баян, Борнуур, Угтаал сумдад аймгийн дунджаас олон ажилгүйчүүд (69-299 хүн) ногдов.

Тайлант сард бүртгэлтэй ажилгүйчүүдээс ажилд зуучлуулсан 20 иргэний 55.0 хувь нь бүрэн дунд; 30.0 хувь нь дээд; 10.0 хувь нь тусгай дунд; 5 хувь нь боловсролгүй иргэд байв.

2020 оны эхнээс ажлын шинэ байранд 76 иргэн ажилд оржээ. Эдийн засгийн салбарын ангиллаар ангилбал 23.2 хувь нь Бөөний болон жижиглэн худалдаа, машин, мотоциклын засвар үйлчилгээний; 19.2 хувь нь Боловсруулах үйлдвэрлэлийн; 18.2 хувь нь Боловсролын; 10.1 хувь нь ХАА, ойн аж ахуй, загас барилт, ан агнуурын; 10.1 хувь нь Төрийн удирдлага ба батлан хамгаалах үйл ажиллагаа, албан журмын нийгмийн хамгаалал; 8.1 хувь нь барилгын; 4.0 хувь нь Зочид буудал, байр, сууц болон нийтийн хоолны үйлчилгээний; 2.0 хувь нь Удирдлагын болон дэмжлэг үзүүлэх үйл ажиллагааны; 2.0 хувь нь Тээвэр ба агуулахын үйл ажиллагааны; 2.0 хувь нь үйлчилгээний бусад үйл ажиллагааны; 1.0 хувь нь Санхүүгийн болон даатгалын үйл ажиллагааны салбаруудад тус тус ажилд орлоо.

Улирлын шинэ ажлын байранд 7, түр ажлын шинэ байранд 2 хүн тус тус ажилд оров.

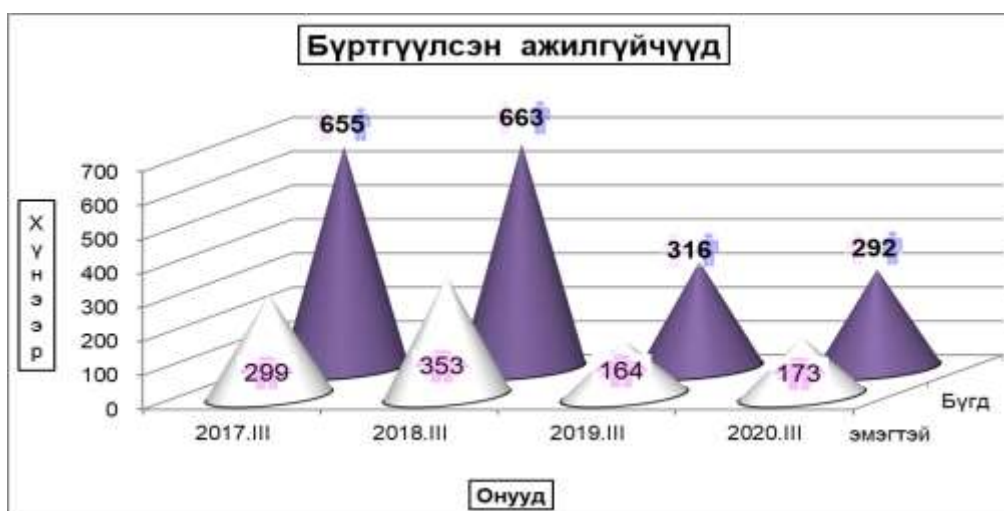

**Бүртгэлтэй Ажилгүйчүүдийн тоо, тайлант хугацааны эцэст**  
**Number of unemployed registered persons, at the end of period**

	Ажилгүйчүүд Unemployment			Дүнд эзлэх хувь	
	2018 3-31	2019 3-31	2020 3-31	2019 3-31	2020 3-31
Ажилгүйчүүд насны бүлгээр:	<b>663</b>	<b>316</b>	<b>292</b>	100.0%	100.0%
15 - 24 настай	142	60	50	19.0%	17.1%
25 - 34 настай	273	125	128	39.6%	43.8%
35 - 44 настай	157	76	71	24.1%	24.3%
45 - 59 настай	90	54	42	17.1%	14.4%
60-аас дээш настай	1	1	1		0.3%
<b>Бүгдээс-хөгжлийн бэрхшээлтэй</b>	<b>13</b>	<b>11</b>	<b>5</b>	<b>3.5%</b>	<b>1.7%</b>

**Бүртгэлтэй Ажилгүйчүүдийн тоо, Боловсролын түвшингээр**  
**Number of unemployed registered persons, by educational level**

	2017.Ⅲ	2018.Ⅲ	2019.Ⅲ	2020 он	
				Ⅱ	Ⅲ
<i>Бүгд Total</i>	<b>655</b>	<b>663</b>	<b>316</b>	<b>324</b>	<b>292</b>
<i>үүнээс:Эмэгтэй</i> <i>of whom female</i>	299	353	164	184	173
Дээд боловсролтой Higher education	158	118	63	45	46
Тусгай дунд боловсролтой Specialized secondary education	37	32	17	19	14
Мэргэжлийн анхан шатны Skilled workers	97	38	17	21	17
Бүрэн дунд Completed secondary school	293	397	172	195	187
Бүрэн бус дунд Non-completed secondary school	54	60	38	36	24
Бага Completed primary school	12	14	4	5	3
Боловсролгүй Uneducated persons	4	4	5	3	1

**Ажилгүйдлийн шалтгаан**  
**UNEMPLOYED**

	2020 онд In the 2020	Тайлант сард As months
	<b>305</b>	<b>187</b>
Шилжин суурьшсан	73	40
Сургууль төгссөн, чөлөө авсан	138	89
Цэргээс халагдсан	11	8
Хорих газраас суллагдсан	2	1
Гадаадаас эргэж эрсэн	5	2
Орон тооны цомхтголоор	12	8
Байгууллага татан буугдсан	3	1
Тэтгэвэрт гарсан	2	2
Гүйцэтгэж буй албан тушаалдаа тэнцэхгүй болсон	5	4
Хөдөлмөрийн сахилгын зөрчил гаргасан		
Бусад	54	32
Ажилгүйдлийн бүртгэлээс хасагдсан	387	219

### Бүртгэлтэй ажилгүй иргэдийн хөдөлгөөн

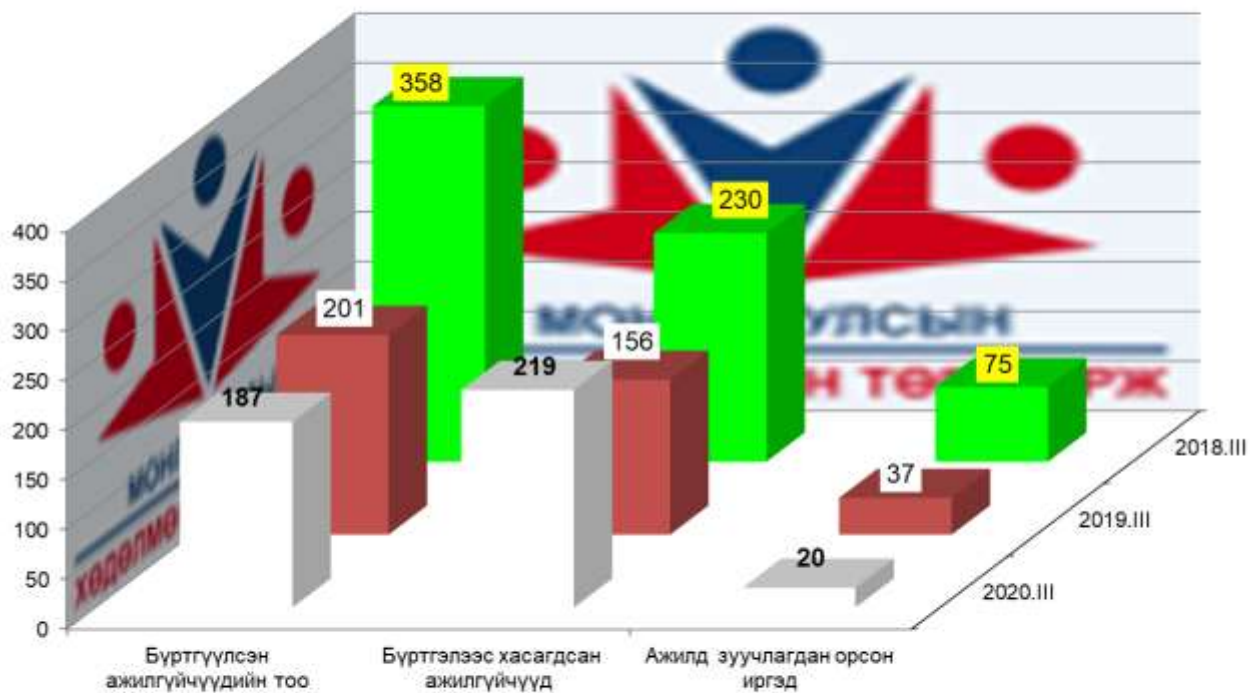

### Ажилгүйчүүд-боловсролын түвшингээр

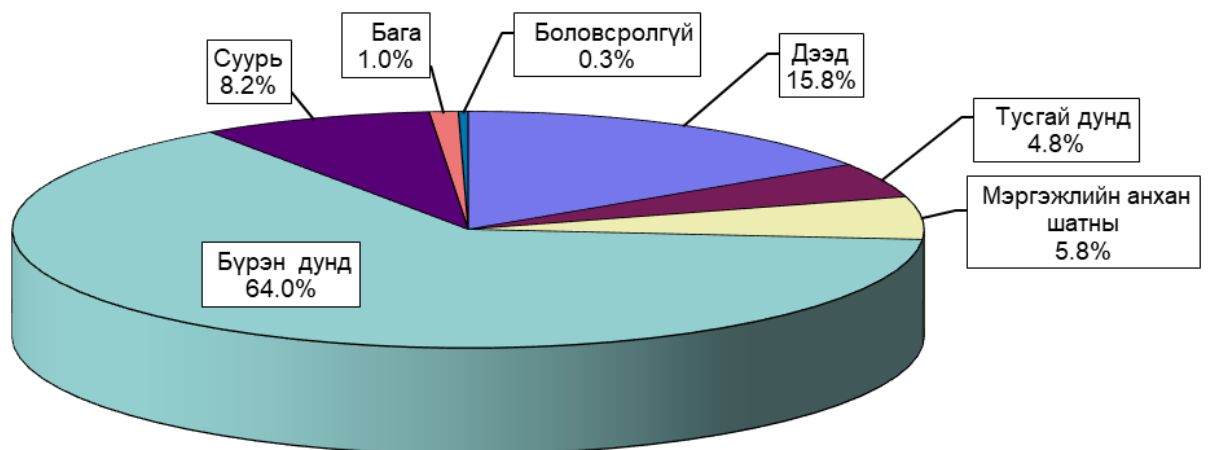

АЖЛЫН БАЙРНЫ ЗАХИАЛГЫН 2020 ОНЫ МЭДЭЭ 3-Р САРЫН МЭДЭЭ

Бүгд	Ажил мэргэжлийн ангиллаар										
	Менежер	Мэргэжилтэн	Техникч болон туслах /дэд мэргэжилтэн	Контор, үйлчилгээний ажилтан	Худалдаа, үйлчилгээний ажилтан	ХАА, ой, загас агнуурын ажилтан	Үйлдвэрлэл, барилга, гар урлал, холбогдох ажил үйлчилгээний ажилтан	Суурин төхөөрөмж, машин механизмын операторч, угсрагч	Энгийн ажил, мэргэжил	Зэвсэгт хүчний ажил, мэргэжил	
Бүгд	176	4	29	14	8	35	4	3	11	68	

Бүгд	Хариуцлагын хэлбэрээр											
	Хувьцаат компани	Хязгаарлагдмал хариуцлагатай компани	Бүх гишүүд нь бүрэн хариуцлагатай нөхөрлөл	Зарим гишүүд нь бүрэн хариуцлагатай нөхөрлөл	Хоршоо	Төрийн өмчит үйлдвэрийн газар	Орон нутгийн өмчит үйлдвэрийн газар	Төсөвт байгууллага	Төрийн бус байгууллага	Сан	Бусад	
Бүгд	176	6	87		2	1	6	67			7	

Бүгд	Өмчийн хэлбэрээр									
	Төрийн			Орон нутгийн			Хувийн			
	Өмчийн	Өмчийн оролцоотой	Хамтарсан	Өмчийн	Өмчийн оролцоотой	Хамтарсан	Монгол Улсын	Гадаадтай хамтарсан	Гадаад улсын	
Бүгд	176	69	2	6			92	3	4	

Бүгд	Эдийн засгийн үйл ажиллагааны салбарын ангиллаар										
	ХАА, ойн аж ахуй, загас барилт, ан агнуур,	Уул уурхай, олборлолт	Боловсруулах үйлдвэрлэл	Цахилгаан, хий, уур, агааржуулалт	Ус хангамж, бохир ус зайлуулах систем, хог хаягдлын менежмент болон цэвэрлэх үйл ажиллагаа	Барилга	Бөөний болон жижиглэн худалдаа, машин, мотоциклийн засвар үйлчилгээ	Тээвэр ба агуулахын үйл ажиллагаа	Зочид буудал, байр, сууц болон нийтийн хоолны үйлчилгээ	Мэдээлэл, холбоо	
Бүгд	176	7	3	6	9	7	5	8	5	2	

Бүгд	үргэлжлэл										
	Эдийн засгийн үйл ажиллагааны салбарын ангиллаар										
	Санхүүгийн болон даатгалын үйл ажиллагаа	Үл хөдлөх хөрөнгийн үйл ажиллагаа	Мэргэжлийн шинжлэх ухаан болон техникийн үйл ажиллагаа	Удирдлагын болон дэмжлэг үзүүлэх үйл ажиллагаа	Төрийн удирдлага ба батлан хамгаалах үйл ажиллагаа, албан журмын нийгмийн хамгаалал	Боловсрол	Хүний эрүүл мэнд ба нийгмийн халамжийн үйл ажиллагаа	Урлаг, үзвэр, тоглоом наадам	Үйлчилгээний бусад үйл ажиллагаа	Хүн хөлсөн ажиллууд аг өрхийн үйл ажиллагаа	Олон улсын байгууллага, суурин төлөөлөгчийн үйл ажиллагаа
Бүгд	11		1	1	24	11	17	2	57		

АЖИЛД ЗУУЧИЛСАН ИРГЭДИЙН 2020 ОНЫ 3-Р САРЫН МЭДЭЭ

Бүгд	Ажил мэргэжлийн ангиллаар										
	Менежер	Мэргэжилтэн	Техникч болон туслах /дэд мэргэжилтэн	Контор, үйлчилгээний ажилтан	Худалдаа, үйлчилгээний ажилтан	ХАА, ой, загас агнуурын ажилтан	Үйлдвэрлэл, барилга, гар урлал, холбогдох ажил үйлчилгээний ажилтан	Суурин төхөөрөмж, машин механизмын операторч, угсрагч	Энгийн ажил, мэргэжил	Зэвсэгт хүчний ажил, мэргэжил	
Бүгд	59	1	14	7	3	9	2	4	2	17	
Эмэгтэй	41		12	6	1	6	2	1		13	

Бүгд	Насны бүлгээр						
	15-24	25-34	35-44	45-54	55-59	60+	
Бүгд	59	11	26	14	8		
Эмэгтэй	41	6	21	9	5		

Бүгд	Өмчийн хэлбэрээр									
	Төрийн			Орон нутгийн			Хувийн			
	Өмчийн	Өмчийн оролцоотой	Хамтарсан	Өмчийн	Өмчийн оролцоотой	Хамтарсан	Монгол Улсын	Гадаадтай хамтарсан	Гадаад улсын	
Бүгд	59	24	2			1	27	1	4	
Эмэгтэй	41	19	2			1	14	1	4	

Бүгд	Эдийн засгийн үйл ажиллагааны салбарын ангиллаар										
	ХАА, ойн аж ахуй, загас барилт, ан агнуур,	Уул уурхай, олборлолт	Боловсруулах үйлдвэрлэл	Цахилгаан, хий, уур, агааржуулалт	Ус хангамж, бохир ус зайлуулах систем, хог хаягдлын менежмент болон цэвэрлэх үйл ажиллагаа	Барилга	Бөөний болон жижиглэн худалдаа, машин, мотоциклийн засвар үйлчилгээ	Тээвэр ба агуулахын үйл ажиллагаа	Зочид буудал, байр, сууц болон нийтийн хоолны үйлчилгээ	Мэдээлэл, холбоо	
Бүгд	59	2	1		1	3	2	6		2	
Эмэгтэй	41	2				2	2	2		1	

Бүгд	үргэлжлэл										
	Эдийн засгийн үйл ажиллагааны салбарын ангиллаар										
	Санхүүгийн болон даатгалын үйл ажиллагаа	Үл хөдлөх хөрөнгийн үйл ажиллагаа	Мэргэжлийн шинжлэх ухаан болон техникийн үйл ажиллагаа	Удирдлагын болон дэмжлэг үзүүлэх үйл ажиллагаа	Төрийн удирдлага ба батлан хамгаалах үйл ажиллагаа, албан журмын нийгмийн хамгаалал	Боловсрол	Хүний эрүүл мэнд ба нийгмийн халамжийн үйл ажиллагаа	Урлаг, үзвэр, тоглоом наадам	Үйлчилгээний бусад үйл ажиллагаа	Хүн хөлсөн ажиллууд аг өрхийн үйл ажиллагаа	Олон улсын байгууллага, суурин төлөөлөгчийн үйл ажиллагаа
Бүгд	6		1	2	5	3	8	1	16		
Эмэгтэй	6		1	2	4	3	8		8		

**Ажилгүйчүүдийн тоог сумдаар үзүүлбэл.  
UNEMPLOYED , BY - SOMS.**

	Ажилгүйчүүд					Дүнд эзлэх хувь Composition , %				
	2017	2018	2019	2020 3-31		2017	2018	2019	2020 3-31	
	3-31	3-31	3-31	Бүгд	Эмэгтэй	3-31	3-31	3-31	Бүгд	Эмэгтэй
Алтанбулаг	10	13	3			1.5%	2.0%	0.9%		
Аргалант	36	10	11	7	5	5.5%	1.5%	3.5%	2.4%	2.9%
Архуст	1	4	2	3	3	0.2%	0.6%	0.6%	1.0%	1.7%
Батсүмбэр			5	4	4			1.6%	1.4%	2.3%
Баян	12	8	2	16	8	1.8%	1.2%	0.6%	5.5%	4.6%
Баяндэлгэр	9	8	8			1.4%	1.2%	2.5%		
Баянжаргалан	96	4		1		14.7%	0.6%		0.3%	
Баян-Өнжүүл	1	6	10	1		0.2%	0.9%	3.2%	0.3%	
Баянхангай	5	2	20	2	1	0.8%	0.3%	6.3%	0.7%	0.6%
Баянцагаан	6	10				0.9%	1.5%			
Баянцогт	4	2		1	1	0.6%	0.3%		0.3%	0.6%
Баянчандмань		3	3	10	5		0.5%	0.9%	3.4%	2.9%
Борнуур	4	146	11	63	41	0.6%	22.0%	3.5%	21.6%	23.7%
Бүрэн	25	6	5	5	3	3.8%	0.9%	1.6%	1.7%	1.7%
Дэлгэрхаан		6	2	1	1		0.9%	0.6%	0.3%	0.6%
Жаргалант	65	13	14	6	5	9.9%	2.0%	4.4%	2.1%	2.9%
Заамар	67	3	9	6	1	10.2%	0.5%	2.8%	2.1%	0.6%
Лүн	5	2		1	1	0.8%	0.3%		0.3%	0.6%
Мөнгөнморьт	34	9	90	1	1	5.2%	1.4%	28.5%	0.3%	0.6%
Өндөрширээт	2	6		6	1	0.3%	0.9%		2.1%	0.6%
Сүмбэр	5	60	1	2	1	0.8%	9.0%	0.3%	0.7%	0.6%
Сэргэлэн	8	1	2	1	1	1.2%	0.2%	0.6%	0.3%	0.6%
Угтаалцайдам	16	60	15	49	28	2.4%	9.0%	4.7%	16.8%	16.2%
Цээл	21	16	22	5	3	3.2%	2.4%	7.0%	1.7%	1.7%
Эрдэнэ	18	37	1			2.7%	5.6%	0.3%		
Эрдэнэсант	24	24	3	13	6	3.7%	3.6%	0.9%	4.5%	3.5%
Зуунмод	181	204	77	88	53	27.6%	30.8%	24.4%	30.1%	30.6%
<b>Аймгийн дүн</b>	<b>655</b>	<b>663</b>	<b>316</b>	<b>292</b>	<b>173</b>	<b>100.0%</b>	<b>100.0%</b>	<b>100.0%</b>	<b>100.0%</b>	<b>100.0%</b>

**10000 ХҮН АМД НОГДОХ АЖИЛГҮЙЧҮҮДИЙГ СУМДААР ҮЗҮҮЛБЭЛ:  
NUMBER OF UNEMPLOYED ENTERED INTO WORK, PERSONS PER 10000 POPULATION**

Сумд /Soums/	ЭЗ-ийн идэвхтэй хүн амд эзлэх хувь				Ажилд орсон хүн		Оны эхний хөдөлмөрийн насны 10000 хүнд ногдох ажилгүйчүүд.			
	2017 3-31	2018 3-31	2019 3-31	2020 3-31	2020 онд	Тайлант сард	2017 3-31	2018 3-31	2019 3-31	2020 3-31
Алтанбулаг	0.7%	0.8%	0.2%				50	62	14	
Аргалант	4.4%	1.2%	1.3%	0.9%	5	3	323	97	98	69
Архуст	0.2%	0.7%	0.3%	0.5%			12	50	23	37
Батсүмбэр			0.2%	0.1%	1				11	9
Баян	1.5%	1.0%	0.3%	2.0%	1		91	60	14	120
Баяндэлгэр	0.5%	0.5%	0.5%				97	84	75	
Баянжаргалан	12.6%	0.5%		0.1%			970	39		10
Баян-Өнжүүл	0.2%	1.0%	1.6%	0.2%			7	43	67	7
Баянхангай	0.7%	0.3%	2.6%	0.3%	1		54	22	220	24
Баянцагаан	0.5%	0.9%			2	2	51	84		
Баянцогт	0.5%	0.2%		0.1%			34	17		9
Баянчандмань		0.4%	0.4%	1.3%	4	3		12	11	37
Борнуур	0.2%	6.2%	0.5%	2.7%	1		12	447	32	195
Бүрэн	1.7%	0.4%	0.3%	0.3%	1	1	131	31	25	26
Дэлгэрхаан		0.8%	0.3%	0.1%	2	2		57	17	9
Жаргалант	4.2%	0.8%	0.9%	0.4%	1		164	33	33	15
Заамар	3.3%	0.1%	0.4%	0.3%	3	3	196	9	24	16
Лүн	0.2%	0.1%		0.0%	2	2	30	12		6
Мөнгөнморьт	2.7%	0.7%	7.1%	0.1%			259	67	631	7
Өндөрширээт	0.2%	0.6%		0.6%			16	48		46
Сүмбэр	0.5%	6.2%	0.1%	0.2%			44	529	9	18
Сэргэлэн	0.9%	0.1%	0.2%	0.1%			65	8	14	8
Угтаал	2.1%	7.7%	1.9%	6.3%	4	3	98	368	87	299
Цээл	2.1%	1.6%	2.2%	0.5%	3	3	134	100	129	31
Эрдэнэ	1.4%	3.0%	0.1%		3		77	154	4	
Эрдэнэсант	1.4%	1.4%	0.2%	0.8%	10	2	88	88	10	47
Зуунмод	2.7%	3.0%	1.1%	1.3%	15	1	174	198	70	84
<b>Аймгийн дүн</b>	<b>1.7%</b>	<b>1.7%</b>	<b>0.8%</b>	<b>0.7%</b>	<b>59</b>	<b>25</b>	<b>114</b>	<b>115</b>	<b>51</b>	<b>50</b>

10000 ХҮН АМД НОГДОХ АЖИЛГҮЙЧҮҮДИЙГ СУМДААР ҮЗҮҮЛБЭЛ:

Интервал-хүнээр	Сумын тоо
0-45	7
46-99	7
100-198	7
199-416	6

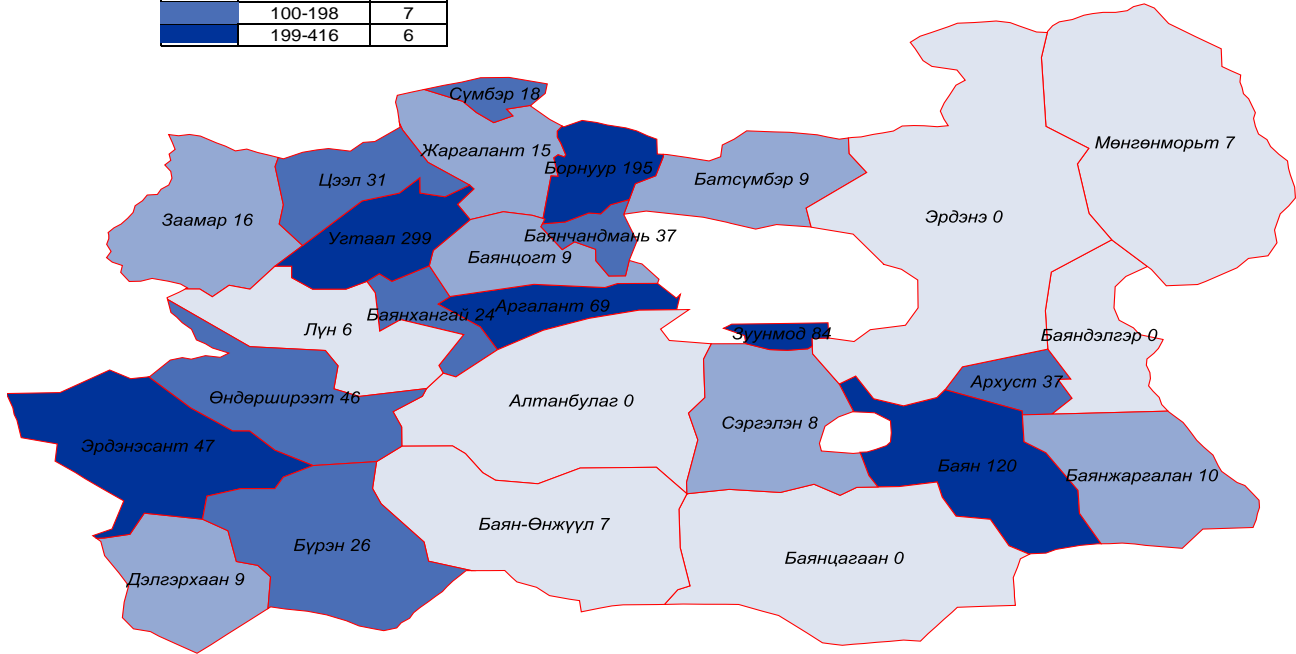

Бүртгэлтэй ажилгүйчүүдээс ажилд орсон хүн, насны бүлгээр, 3-р сард  
Persons acquired a job out of registered unemployed, by age group, in the March

	Хугацаа			Дүнд эзлэх хувь	
	2018 3 сар	2019 3 сар	2020 3 сар	2019 3 сар	2020 3 сар
<b>Насны бүлэг - Age group</b>	<b>75</b>	<b>37</b>	<b>20</b>	<b>100.0%</b>	<b>100.0%</b>
15 - 24 настай	20	11	5	29.7%	25.0%
25 - 34 настай	38	20	13	54.1%	65.0%
35 - 44 настай	8	3	2	8.1%	10.0%
45 - 59 настай	8	3		8.1%	0.0%
60-аас дээш настай	1				

Бүртгэлтэй ажилгүйчүүдээс ажилд орсон хүн, боловсролын түвшинээр, 3-р сард  
Persons acquired a job out of registered unemployed, by educational level, in the March

	2017.ІІІ	2018.ІІІ	2019.ІІІ	2020 он	
				ІІ	ІІІ
<b>Бүгд Total</b>	<b>76</b>	<b>75</b>	<b>37</b>	<b>17</b>	<b>20</b>
Дээд боловсролтой Higher education	16	34	14	6	6
Тусгай дунд боловсролтой Specialized secondary education	4	3	2		2
Мэргэжлийн анхан шатны Skilled workers	5	2	3	1	
Бүрэн дунд Completed secondary school	40	33	17	10	11
Бүрэн бус дунд Non-completed secondary school	9	1	1		
Бага Completed primary school	2	2			
Боловсролгүй Uneducated persons					1

**БАЙНГЫН АЖЛЫН ШИНЭ БАЙРАНД АЖИЛД ОРСОН ИРГЭДИЙН ТОО**

Сумд	2019-02	2020 он				Эдийн засгийн салбарын ангиллаар							
		Оны эхнээс		Тайлант сард		ХАА, ойн аж ахуй, загас барилт, ан агнуур,	Уул уурхай олборлолт	Боловсруул ах үйлдвэрлэл	Цахилгаан, хий, уур, агааржуулалт	Усны хангамж, бохир ус зайлуулах систем, хог хаягдлын менежмент болон цэвэрлэх үйл ажиллагаа	Барилга	Бөөний болон жижиглэн худалдаа, машин, мотоциклийн засвар үйлчилгээ	Тээвэр ба агуулахын үйл ажиллагаа
		Бүгд	Эмэгтэй	Бүгд	Эмэгтэй								
Алтанбулаг		1											
Аргалант	6	6	2	3	2		1					2	2
Архуст													
Батсүмбэр													
Баян													
Баяндэлгэр	6												
Баянжаргалан													
Баян-Өнжүүл	3	4	2			4							
Баянхангай													
Баянцагаан		2	1	2	1							2	
Баянцогт													
Баянчандмань	15	25	18	11	5	6		5					
Борнуур	1												
Бүрэн	7	1											
Дэлгэрхаан	4	2	1	2	1								
Жаргалант	2												
Заамар		2	2	2	2								
Лүн	3	2	2									1	
Мөнгөнморьт													
Өндөрширээт													
Сүмбэр		2	2					2					
Сэргэлэн	7												
Угтаал	1	3	1										3
Цээл	2	3		3				3					
Эрдэнэ		6	6										
Эрдэнэсант	11	8	4								8		
Зуунмод	49	32	17					8				15	
<b>Аймгийн дүн</b>	<b>117</b>	<b>99</b>	<b>58</b>	<b>23</b>	<b>11</b>	<b>10</b>		<b>19</b>			<b>8</b>	<b>23</b>	<b>2</b>

Сумд	Эдийн засгийн салбарын ангиллаар											
	Зочид буудал, байр, сууц болон нийтийн хоолны үйлчилгээ	Мэдээлэл, холбоо	Санхүүгийн болон даатгалын үйл ажиллагаа	Үл хөдлөх хөрөнгийн үйл ажиллагаа	Мэргэжлийн шинжлэх ухаан болон техникийн үйл ажиллагаа	Удирдлагын болон дэмжлэг үзүүлэх үйл ажиллагаа	Төрийн удирдлага ба батлан хамгаалах үйл ажиллагаа, албан журмын нийгмийн хамгаалал	Боловсрол	Хүний эрүүл мэнд ба нийгмийн халамжийн үйл ажиллагаа	Урлаг, үзвэр, тоглоом наадам	Үйлчилгээний бусад үйл ажиллагаа	Хүн хөлсөн ажиллуулдаг өрхийн үйл ажиллагаа,
Алтанбулаг							1					
Аргалант											1	
Архуст												
Батсүмбэр												
Баян												
Баяндэлгэр												
Баянжаргалан												
Баян-Өнжүүл												
Баянхангай												
Баянцагаан												
Баянцогт												
Баянчандмань							1	12			1	
Борнуур												
Бүрэн							1					
Дэлгэрхаан							2					
Жаргалант												
Заамар							2					
Лүн		1										
Мөнгөнморьт												
Өндөрширээт												
Сүмбэр												
Сэргэлэн												
Угтаал												
Цээл												
Эрдэнэ								6				
Эрдэнэсант												
Зуунмод	3		1			2	3					
<b>Аймгийн дүн</b>	<b>4</b>		<b>1</b>			<b>2</b>	<b>10</b>	<b>18</b>			<b>2</b>	

Байнгын ажлын шинэ байр бий болгосон хөрөнгийн эх үүсвэр

Сумд	2020 он				Улсын төсвийн	Орон нутгийн төсвийн	Гадаадын зээл, тусламжийн	Хувийн	Бусад /бичих/
	Оны эхнээс		Тайлант сард						
	Бүгд	Эмэгтэй	Бүгд	Эмэгтэй					
Алтанбулаг	1				1				
Аргалант	6	2	3	2		2		4	
Архуст									
Батсүмбэр									
Баян									
Баяндэлгэр									
Баянжаргалан									
Баян-Өнжүүл	4	2			2	2			
Баянхангай									
Баянцагаан	2	1	2	1				2	
Баянцогт									
Баянчандмань	25	18	11	5	13	11		1	
Борнуур									
Бүрэн	1				1				
Дэлгэрхаан	2	1	2	1	2				
Жаргалант									
Заамар	2	2	2	2	2				
Лүн	2	2						2	
Мөнгөнморьт									
Өндөрширээт									
Сүмбэр	2	2						1	
Сэргэлэн									
Угтаалцайдам	3	1						3	
Цээл	3		3		1	2			
Эрдэнэ	6	6			6				
Эрдэнэсант	8	4			8				
Зуунмод	32	17			12	1	1	18	
<b>Аймгийн дүн</b>	<b>99</b>	<b>58</b>	<b>23</b>	<b>11</b>	<b>48</b>	<b>18</b>	<b>1</b>	<b>31</b>	<b>1</b>

Байнгын ажлын шинэ байр байгууллагын хариуцлагын хэлбэрээр

Сумд	2020 он				Төрийн өмчит аж ахуйн тооцоотой үйлдвэрийн газар	Орон нутгийн өмчит аж ахуйн тооцоотой үйлдвэрийн газар	Төсөвт байгууллага	Төрийн бус байгууллага	Хувьцаат компани	Хязгаарлагд мал хариуцлагат ай компани	Нөхөрлөл	Хоршоо	Бусад
	Оны эхнээс		Тайлант сард										
	Бүгд	Эмэгтэй	Бүгд	Эмэгтэй									
Алтанбулаг	1				1								
Аргалант	6	2	3	2								6	
Архуст													
Батсүмбэр													
Баян													
Баяндэлгэр													
Баянжаргалан													
Баян-Өнжүүл	4	2										4	
Баянхангай													
Баянцагаан	2	1	2	1								2	
Баянцогт													
Баянчандмань	25	18	11	5	13							12	
Борнуур													
Бүрэн	1				1								
Дэлгэрхаан	2	1	2	1	2								
Жаргалант													
Заамар	2	2	2	2	2								
Лүн	2	2										2	
Мөнгөнморьт													
Өндөрширээт													
Сүмбэр	2	2										2	
Сэргэлэн													
Угтаалцайдам	3	1										3	
Цээл	3		3									3	
Эрдэнэ	6	6			6								
Эрдэнэсант	8	4			8								
Зуунмод	32	17			3							29	
<b>Аймгийн дүн</b>	<b>99</b>	<b>58</b>	<b>23</b>	<b>11</b>	<b>36</b>							<b>63</b>	

**УЛИРЛЫН АЖЛЫН ШИНЭ БАЙРАНД АЖИЛД ОРСОН ИРГЭДИЙН ТОО**

	2020 он				Эдийн засгийн салбарын ангиллаар							
	Оны эхнээс		Тайлант сард		ХАА, ойн аж ахуй, загас барилт, ан агнуур,	Уул уурхай олборлолт	Боловсруул ах үйлдвэрлэл	Цахилгаан, хий, уур, агааржуулалт	Усны хангамж, бохир ус зайлуулах систем, хог хаягдлын менежмент болон цэвэрлэх үйл ажиллагаа	Барилга	Бөөний болон жижиглэн худалдаа, машин, мотоциклийн засвар үйлчилгээ	Тээвэр ба агуулахын үйл ажиллагаа
	Бүгд	Эмэгтэй	Бүгд	Эмэгтэй								

Алтанбулаг												
Аргалант	2											2
Архуст												
Батсүмбэр												
Баян												
Баяндэлгэр												
Баянжаргалан												
Баян-Өнжүүл												
Баянхангай												
Баянцагаан												
Баянцогт												
Баянчандмань												
Борнуур												
Бүрэн	1											
Дэлгэрхаан												
Жаргалант												
Заамар												
Лүн												
Мөнгөнморьт												
Өндөрширээт												
Сүмбэр												
Сэргэлэн												
Угтаал												
Цээл	1		1		1							
Эрдэнэ	3							3				
Эрдэнэсант												
Зуунмод												
<b>Аймгийн дүн</b>	<b>7</b>		<b>1</b>		<b>1</b>			<b>3</b>				<b>2</b>

	Эдийн засгийн салбарын ангиллаар											
	Зочид буудар, байр, сууц болон нийтийн хоолны үйлчилгээ	Мэдээлэл, холбоо	Санхүүгийн болон даатгалын үйл ажиллагаа	Үл хөдлөх хөрөнгийн үйл ажиллагаа	Мэргэжлийн шинжлэх ухаан болон техникийн үйл ажиллагаа	Удирдлагын болон дэмжлэг үзүүлэх үйл ажиллагаа	Төрийн удирдлага ба батлан хамгаалах үйл ажиллагаа, албан журмын нийгмийн хамгаалал	Боловсрол	Хүний эрүүл мэнд ба нийгмийн халамжийн үйл ажиллагаа	Урлаг, үзвэр, тоглоом наадам	Үйлчилгээний бусад үйл ажиллагаа	Хүн хөлсөн ажиллуулдаг өрхийн үйл ажиллагаа,

Алтанбулаг												
Аргалант												
Архуст												
Батсүмбэр												
Баян												
Баяндэлгэр												
Баянжаргалан												
Баян-Өнжүүл												
Баянхангай												
Баянцагаан												
Баянцогт												
Баянчандмань												
Борнуур												
Бүрэн											1	
Дэлгэрхаан												
Жаргалант												
Заамар												
Лүн												
Мөнгөнморьт												
Өндөрширээт												
Сүмбэр												
Сэргэлэн												
Угтаал												
Цээл												
Эрдэнэ												
Эрдэнэсант												
Зуунмод												
<b>Аймгийн дүн</b>												<b>1</b>

**ТҮР АЖЛЫН ШИНЭ БАЙРАНД АЖИЛД ОРСОН ИРГЭДИЙН ТОО**

	2020 он				Эдийн засгийн салбарын ангиллаар							
	Оны эхнээс		Тайлант сард		ХАА, ойн аж ахуй, загас барилт, агнуур,	Уул уурхай олборлолт	Боловсруулах үйлдвэрлэл	Цахилгаан, хий, уур, агааржуулалт	Усны хангамж, бохир ус зайлуулах систем, хог хаягдлын менежмент болон цэвэрлэх үйл ажиллагаа	Барилга	Бөөний болон жижиглэн худалдаа, машин, мотоциклийн засвар үйлчилгээ	Тээвэр ба агуулахын үйл ажиллагаа
	Бүгд	Эмэгтэй	Бүгд	Эмэгтэй								

Алтанбулаг  
Аргалант  
Архуст  
Батсүмбэр  
Баян  
Баяндэлгэр  
Баянжаргалан  
Баян-Өнжүүл  
Баянхангай  
Баянцагаан  
Баянцогт  
Баянчандмань  
Борнуур  
Бүрэн  
Дэлгэрхаан  
Жаргалант  
Заамар  
Лүн  
Мөнгөнморьт  
Өндөрширээт  
Сүмбэр  
Сэргэлэн  
Угтаал  
Цээл  
Эрдэнэ  
Эрдэнэсант  
Зуунмод  
**Аймгийн дүн**

2 2  
2 2

1  
1

	Эдийн засгийн салбарын ангиллаар											
	Зочид буудар, байр, сууц болон нийтийн хоолны үйлчилгээ	Мэдээлэл, холбоо	Санхүүгийн болон даатгалын үйл ажиллагаа	Үл хөдлөх хөрөнгийн үйл ажиллагаа	Мэргэжлийн шинжлэх ухаан болон техникийн үйл ажиллагаа	Удирдлагын болон дэмжлэг үзүүлэх үйл ажиллагаа	Төрийн удирдлага ба батлан хамгаалах үйл ажиллагаа, албан журмын нийгмийн хамгаалал	Боловсрол	Хүний эрүүл мэнд ба нийгмийн халамжийн үйл ажиллагаа	Урлаг, үзвэр, тоглоом наадам	Үйлчилгээний бусад үйл ажиллагаа	Хүн хөлсөн ажиллуулдаг өрхийн үйл ажиллагаа,

Алтанбулаг  
Аргалант  
Архуст  
Батсүмбэр  
Баян  
Баяндэлгэр  
Баянжаргалан  
Баян-Өнжүүл  
Баянхангай  
Баянцагаан  
Баянцогт  
Баянчандмань  
Борнуур  
Бүрэн  
Дэлгэрхаан  
Жаргалант  
Заамар  
Лүн  
Мөнгөнморьт  
Өндөрширээт  
Сүмбэр  
Сэргэлэн  
Угтаал  
Цээл  
Эрдэнэ  
Эрдэнэсант  
Зуунмод  
**Аймгийн дүн**

1  
1

**АРГАЧЛАЛЫН ТАЙЛБАР:**

**Ажил хайгч иргэн:** Ажилгүй эсхүл ажилтай боловч ажлын нөхцөлөө сайжруулах, нэмэлт орлого олох зорилгоор ажил хайж байгаа иргэнийг ойлгоно

**Бүртгэлтэй ажилгүй иргэд:** Монгол улсын хуулиар зөвшөөрөгдсөн хөдөлмөрлөх насны, хөдөлмөрлөх чадвартай, цалин хөлстэй ажил болон хувиараа хөдөлмөр эрхэлдэггүй, тухайн үед ажиллахад бэлэн, цалин хөлстэй ажил идэвхтэй хайж байгаа хөдөлмөр, халамжийн үйлчилгээний хэлтэс, хөдөлмөрийн төв бирж, хөдөлмөрийн хувийн биржид бүртгүүлсэн ажилгүй иргэдийг хамруулна.



## Цаг агаарын тойм

Төв аймгийн 2020 оны 3 сарын цаг агаарын байдлыг олон жилийн дундажтай харьцуулсан тойм

-агаарын дундаж температур 3-9 градус хүйтэн буюу ихэнх нутгаар хүйтний эрч сулавтар 3-6 градус хүйтэн, Зуунмод, Баян, Мөнгөнморьт, Алтанбулаг, Эрдэнэ орчмоор 7-9 градус хүйтэн байв.

-өдөр ажиглагдсан агаарын хамгийн дулаан температур 14-18 градус дулаан, Зуунмод, Мөнгөнморьт, Эрдэнэ суманд 14 градус дулаан, Жаргалант, Лүн, Цээл, Борнуур суманд 18 градус дулаан байв.

-шөнийн хугацааны агаарын хамгийн бага температур 21-32 градус хүйтэн буюу Баянчандмань, Борнуур орчмоор 21 градус, Бүрэн, Мөнгөнморьт, Алтанбулаг орчмоор 32 градус хүйтэн ажиглагдсан байв.

-бүх нутгаар сарын нийлбэр цасны хэмжээ нийт нутгаар 0.0-6.9 мм, үүнээс хамгийн их нь Угтаалд 6.9 мм, Зуунмод 6.8 мм, Заамар 5.5 мм, Борнуур 4.6 мм, хамгийн бага нь Баянцагаан орчмоор 0.0 мм цас орсон байв.

-салхины их хурд нийт нутгаар 12-26 м/с, Баянчандмань, Баян, Угтаал, Алтанбулаг, Өндөрширээт, Эрдэнэ, Дэлгэрхаан, Батсүмбэр, Борнуур орчмоор 16-18 м/с, Бүрэнд 26 м/с хүрч ширүүссэн.

## Олон жилийн дундажтай харьцуулсан дүгнэлт

-агаарын дундаж температур 1.4-6.1 градусаар дулаан,

-өдрийн ажиглагдсан хамгийн их температур Эрдэнэ, Баянцагаанд 5 градусаар, Жаргалант, Зуунмод, Баян, Алтанбулаг, Баянжаргалан, Батсүмбэр, Заамар, Аргалант, Дэлгэрхаан сумдад 4 градусаар дулаан, бусад нутгаар 2-3 градус орчмоор дулаан, Өндөрширээт суманд 0 градус орчим байна.

-шөнийн хамгийн бага температур 1.0-13.0 градус хүйтэн байснаас Баян-Өнжүүл, Лүн, Алтанбулаг сумдад 13 градус хүйтэн, бусад нутгаар 1-12 градус хүйтэн.

-сум тус бүрт орсон цасыг өмнөх оны 03-р сартай харьцуулж үзэхэд нийт нутгаар 0.0-6.7 мм-ээр ахиу, Баян, Баянцагаан сумдаар 0.4-1.0 мм-ээр бага оржээ.

2020 оны 3-р сарын цаг уурын үндсэн үзүүлэлтүүдийг өмнөх оныхтой харьцуулсан байдал

№	Цаг уурын станцын байршил	Агаарын дундаж температур		Агаарын үнэмлэхүй их температур		Агаарын үнэмлэхүй бага температур		Хур тунадасны нийлбэр		Салхины их хурд		Цасны зузаан	
		2019 оны III сар	2020 оны III сар	2019 оны III сар	2020 оны III сар	2019 оны III сар	2020 оны III сар	2019 оны III сар	2020 оны III сар	2019 оны III сар	2020 оны III сар	2019 оны III сар	2020 оны III сар
		1	Баянчандмань	-8.0	-5.3	12.0	15	-17.0	-21	0.5	1.7	16	16
2	Баян-Өнжүүл	-8.4	-5.6	14.0	16	-16.0	-29	0.2	0.5	14	12		8
3	Бүрэн	-10.8	-4.7	14.0	17	-20.0	-32	0.4	0.4	20	26	2	4
4	Жаргалант	-8.0	-4.5	14.0	18	-16.0	-25		2.8	15	15		7
5	Зуунмод	-8.5	-7.1	10.0	14	-16.0	-22	0.1	6.8	19	19		11
6	Лүн	-8.6	-4.9	15.0	18	-16.0	-29		1.8	15	19		3
7	Баян	-10.0	-7.6	12.0	16	-20.0	-28	2.4	1.4	15	18	1	
8	Мөнгөнморьт	-10.8	-9.1	12.0	14	-22.0	-32		3.3	10	12		11
9	Угтаал	-9.0	-6.2	13.0	16	-16.0	-26	0.6	6.9	20	18	1	6
10	Эрдэнэсант	-8.2	-3.9	15.0	17	-18.0	-23	0.7	1.2	22	14	2	
11	Алтанбулаг	-10.0	-7.4	12.0	16	-19.0	-32		2.1	14	16		10
12	Баянжаргалан	-8.6	-5.4	12.0	16	-21.0	-22	0.5	0.7	15	14	2	
13	Батсүмбэр	-7.8	-5.8	13.0	17	-18.0	-24		3.2	12	13		2
14	Заамар	-7.1	-3.6	13.0	17	-13.0	-22	0.5	5.5	12	14		1.5
15	Өндөрширээт	-8.1	-4.1	15.0	15	-19.0	-29	0.1	1.0	13	16		1
16	Эрдэнэ	-10.3	-7.8	9.0	14	-22.0	-31	0.9	1.7	14	16	2	6
17	Аргалант	-7.3	-5.7	12.0	16	-16.0	-26	0.5	2.3	19	12		4
18	Баянцагаан	-7.1	-4.7	12.0	17	-17.0	-23	0.4		12	14	2	2
19	Дэлгэрхаан	-7.8	-3.5	12.0	16	-18.0	-27	1.4	3.4	14	18	4	2
20	Цээл	-7.1	-3.4	15.0	18	-18.0	-25		2.9	14	17		4
21	Борнуур	-7.7	-3.4	15	18	-17.0	-21	1.3	4.6	14	18		5

**Төв аймгийн Зуунмод хотын агаарын бохирдлын хэмжилт**

Төв аймгийн нутагт уртрагийн  $106^{\circ} 57'$ , өргөрөгийн  $47^{\circ} 43'$  солбицолд далайн түвшинээс дээш 1529,3 метр өндөрт Зуунмод хотод байрладаг агаарын бохирдлын 1 харуулд 2004 оны 1 дүгээр сарын 1-нээс өнөөдрийг хүртэл агаарын найрлаганд байгаа хольцын концентрацийг тодорхойлох зорилгоор азотын исэл, хүхэрлэг хийн хэмжээнд хоногт 3 удаа ( 08, 14, 20 цагт ) хэмжилт хийдэг. Хольцын концентрацийг хэмжих нэгж ( мг/м<sup>3</sup> ). Агаарын температур, салхины чиглэл, хурдны хэмжилт хамт хийдэг.

**2019, 2020 оны 3 дугаар сарын агаарын бохирдлын үзүүлэлтүүд**

Агаарын бохирдлын үзүүлэлтүүд		Зөвшөөрөгдөх /улсын хэмжээнд/		2019					2020				
		Хоногийн дундаж	Нэг удаагийн	Хоног	Сар	Улирал	Үнэмлэхүй их	Жил	Хоног	Сар	Улирал	Үнэмлэхүй их	Жил
Хүхэрлэг хий SO <sub>2</sub> / мг/м <sup>3</sup>		0.050	0.450	0.011	0.011		0.097		0.008	0.008		0.037	
Азотын давхар исэл/NO <sub>2</sub> /мг/м <sup>3</sup>		0.050	0.200	0.01	0.01		0.024		0.008	0.008		0.033	
Цацраг	Агаар мр/ц	0.60		0.10			0.14			0.10		0.12	
	Хөрс мр/ц	0.60		0.11			0.14			0.11		0.14	

-Тайлбар: Зуунмод сумын агаарын бохирдол нь 2020 оны 3-р сард 2019 оныхоос агууламж нь бага зэрэг, NO<sub>2</sub>-ын агууламж нь бага зэрэг тус тус буурсан үзүүлэлт харагдаж байна. зөвшөөрөгдөх дээд хэмжээнээс хэтэрсэн тохиолдол гараагүй байна. 2019, 2020 оны 3-р сарын ажиглалтын мэдээгээр гаргалаа.

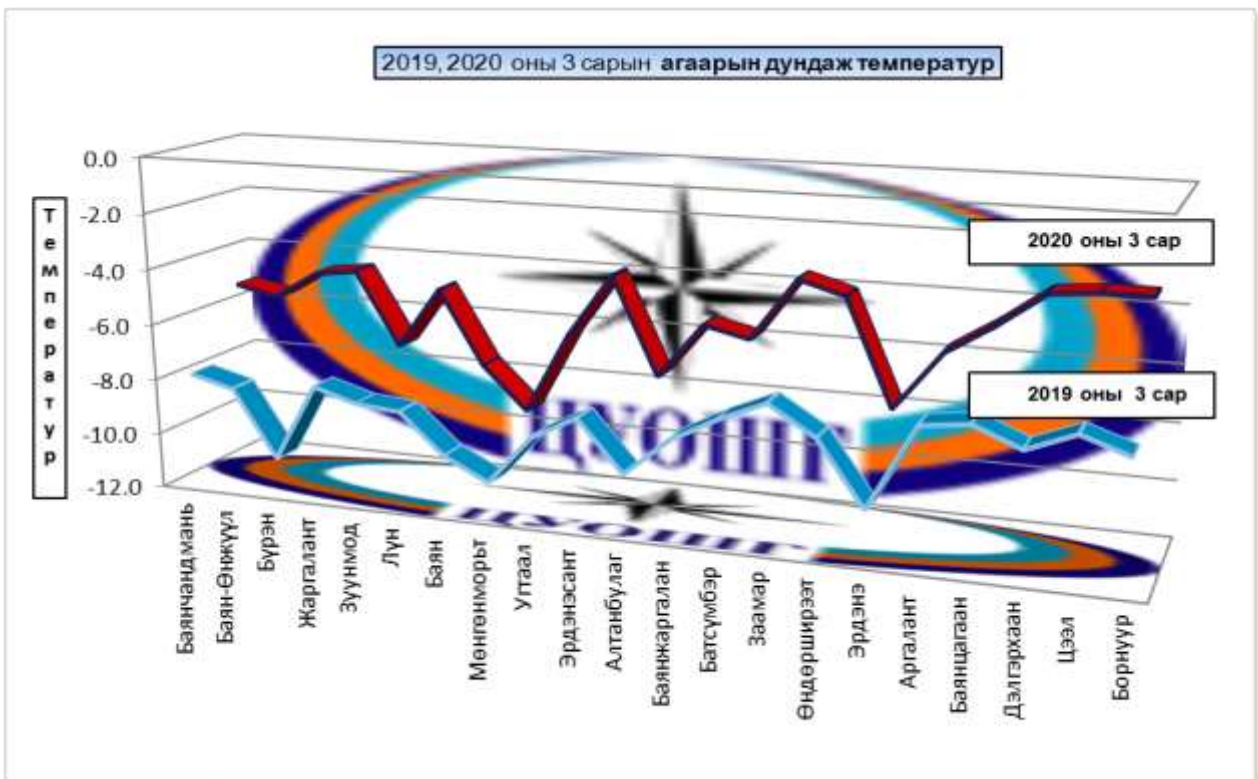

**2020 ОНЫ ДӨРӨВДҮГЭЭР САРЫН ЦАГ АГААРЫН УРЬДЧИЛСАН МЭДЭЭ**

Төв аймгийн нутгаар. Энэ сарын агаарын дундаж температур зүүн хэсгээр 3 градус хүйтнээс 2 градус дулаан, бусад нутгаар 2-7 градус дулаан байдаг. Нийт нутгаар ОЖД-ийн орчим байх төлөвтэй байна.



### 2020 ОНЫ 4 ДҮГЭЭР САРЫН ТЕМПЕРАТУРЫН УРЬДЧИЛСАН ПРОГНОЗ ЗУРАГЛАЛ



Сэрүүсэх үе: Нэгдүгээр арав хоногийн сүүлч, хоёрдугаар арав хоногийн эхэн үеэр бага зэрэг сэрүүсч шөнөдөө 8-12 градус хүйтэн, өдөртөө 1-5 градус дулаан байна.

Дулаарах үе: Хоёрдугаар арав хоногийн сүүлч, гуравдугаар арав хоногийн сүүлийн хагаст шөнөдөө 2 градус хүйтнээс 3 градус дулаан, өдөртөө 15-20 градус дулаан байна.

Бусад хугацаанд: шөнөдөө 3-8 градус хүйтэн, өдөртөө 9-14 градус дулаан байна.

Хур тунадас: 4 дүгээр сард олон жилийн дунджаар нутгийн зүүн өмнөд хэсгээр 1.4-5.4 мм, бусад нутгаар 5.5-10.0 мм орчим хур тунадас ордог, Энэ сард ОЖД-ийн орчим орох төлөвтэй. Хоёр болон гуравдугаар арав хоногийн эхэнд зарим газраар хур тунадас орж, уулархаг нутгаар нойтон цас орох төлөвтэй.



### 2020 ОНЫ 4 ДҮГЭЭР САРЫН ТУНАДАСНЫ УРЬДЧИЛСАН ПРОГНОЗ ЗУРАГЛАЛ



## Аюулт үзэгдэл

Аюулт үзэгдэл, осол 2020 оны эхний 3 сард 15 удаа гарсан. Энэ онд объектын түймэр 15 удаа, шатсан гэр, орон сууц 8 удаа бүртгэгдлээ. Аюулт үзэгдэл, ослын улмаас 320.1 сая ₮-ийн хохирол учирлаа.

Аюулт үзэгдэл, осол, 2020 оны эхний 3 сарын байдлаар *				
Үзүүлэлт	2018 III	2019 III	2020 III	<u>2020-III</u> <u>2019-III</u> %
Аюулт үзэгдэл, ослын тохиолдлын тоо	32	17	15	88.2%
Аюулт үзэгдэл, ослын улмаас амь насаа алдсан хүний тоо	1	-	1	
Шатсан гэр, орон сууцны тоо	12	5	10	200.0%
Аюулт үзэгдлийн улмаас хорогдсон, устгасан мал, тэжээвэр амьтаны тоо	124	17	-	
Объектын түймрийн тоо	12	10	15	150.0%
Учирсан хохирлын хэмжээ, сая ₮	185.0	1200.0	320.1	26.7%

Тайлбар: \*- Онцгой байдлын газрын мэдээ

## Төрийн хяналт

### Стандартчилал хэмжилзүй

Стандартчилал хэмжилзүйн хэлтсийн 2020 оны эхний 3 сарын мэдээгээр нийт 50 аж ахуй нэгж иргэнд стандартын салбар сангийн үйлчилгээ үзүүлснээс тохирлын баталгаажуулалт 99; үүнээс тохирлын гэрчилгээ 94; дотоодын бүтээгдэхүүн 5, хэмжих хэрэгслийн баталгаажуулалт 798; цулын хэмжүүр 103, үүнээс жин 87, туухай 15, автомашины жин 1; эзэлхүүн зарцуулалтын хэмжүүр 61, үүнээс түгээгүүрийн хошуу 47; мерник 5; сүмбэн метр 7; усны тоолуур 2; нэг фазын тоолуур 634 -ыг тус бүр баталгаажуулсан байна.

Аймгийн Стандартчилал хэмжилзүйн төвийн үйл ажиллагааны статистик мэдээ  
(2020 оны эхний 03 сард)

Үзүүлэлтүүд	2010-03	2011-03	2012-03	2013-03	2014-03	2015-03	2016-03	2017-03	2018-03	2019-03	2020-03	Хувь
<b>1 Тохирлын баталгаажуулалт</b>	<b>163</b>	<b>175</b>	<b>173</b>	<b>146</b>	<b>168</b>	<b>78</b>	<b>101</b>	<b>77</b>	<b>85</b>	<b>75</b>	<b>99</b>	<b>132.0%</b>
<b>Үйлчилгээний баталгаажуулалт</b>												
-тохирлын гэрчилгээ	43	55	53	21	48	58	81	57	65	70	94	134.3%
<b>Бүтээгдэхүүний баталгаажуулалт</b>	<b>120</b>	<b>120</b>	<b>120</b>	<b>125</b>	<b>120</b>	<b>20</b>	<b>20</b>	<b>20</b>	<b>20</b>	<b>5</b>	<b>5</b>	<b>100.0%</b>
-дотоодын бүтээгдэхүүн	20	20	20	20	20	20	20	20	20	5	5	100.0%
-импортын бүтээгдэхүүн	100	100	100	105	100							
-экспортын бүтээгдэхүүн												
<b>2 Хэмжих хэрэгслийн баталгаажуулалт</b>	<b>174</b>	<b>135</b>	<b>742</b>	<b>1049</b>	<b>770</b>	<b>218</b>	<b>267</b>	<b>653</b>	<b>7312</b>	<b>1993</b>	<b>798</b>	<b>40.0%</b>
Цулын хэмжүүр	130	48	117	58	113	184	112	158	88	243	103	42.4%
-жин	85	43	92	414	88	142	83	149	66	220	87	39.5%
-туухай	45	5	25	17	25	41	29	9	22	22	15	68.2%
-автомашинны жин						1				1	1	100.0%
<b>Эзэлхүүн зарцуулалтын хэмжүүр</b>	<b>12</b>	<b>24</b>	<b>17</b>	<b>19</b>	<b>29</b>	<b>20</b>	<b>37</b>	<b>45</b>	<b>39</b>	<b>645</b>	<b>61</b>	<b>9.5%</b>
түгээгүүрийн хошуу	8	17	10	12	18	19	24	29	31	26	47	180.8%
-мерник	1	2	2	2	4			2	1	5	5	100.0%
-сүмбэн метр	2	4	3	3	4			2	5	2	7	350.0%
-шингэн бүтээгдэхүүнийг хэмжих хэрэгсэл	1	1	2						1	8		
-Уртын хэмжих хэрэгсэл					2			2				
-Усны тоолуур				2	1	1	11	7	1	604	2	0.3%
<b>Цахилгаан хэмжүүр</b>	<b>32</b>	<b>63</b>	<b>608</b>	<b>972</b>	<b>628</b>	<b>14</b>	<b>118</b>	<b>450</b>	<b>7185</b>	<b>1105</b>	<b>634</b>	<b>57.4%</b>
-нэг фазын тоолуур	32	63	589	954	628	14	118	450	7174	871	634	72.8%
-гурван фазын тоолуур			19	18					11	84		
-гүйдлийн трансформатор										150		
<b>3 Сорилт шинжилгээ</b>	<b>119</b>	<b>243</b>	<b>626</b>									
-дээжийн тоо	17	32	70									
-шинжилсэн үзүүлэлтийн тоо	102	211	556									
<b>4 Дулаан даралтын хэмжүүр</b>								3				
Даралтын аппарат								3				
<b>5 Стандартын салбар сангийн үйлчилгээ</b>	<b>20</b>	<b>20</b>	<b>20</b>	<b>60</b>	<b>26</b>	<b>40</b>	<b>42</b>	<b>45</b>	<b>80</b>	<b>120</b>	<b>50</b>	<b>41.7%</b>
-аж ахуйн нэгж иргэдийн тоо	20	20	20	60	26	40	42	45	80	120	50	41.7%

### Санхүүгийн хяналт, шалгалт

Санхүүгийн хяналт, аудитын алба 2020 оны эхний 3 сард 115 нэгж байгууллагад хяналт, шалгалт хийж 189.2 сая ₮-ийн зөрчил, төлбөр илэрч төлүүлбэл зохих төлбөрийн барагдуулалт 41.7 сая ₮ болж 2.5 хувийн биелэлттэй гарлаа.

# Биелэлтийн хувь

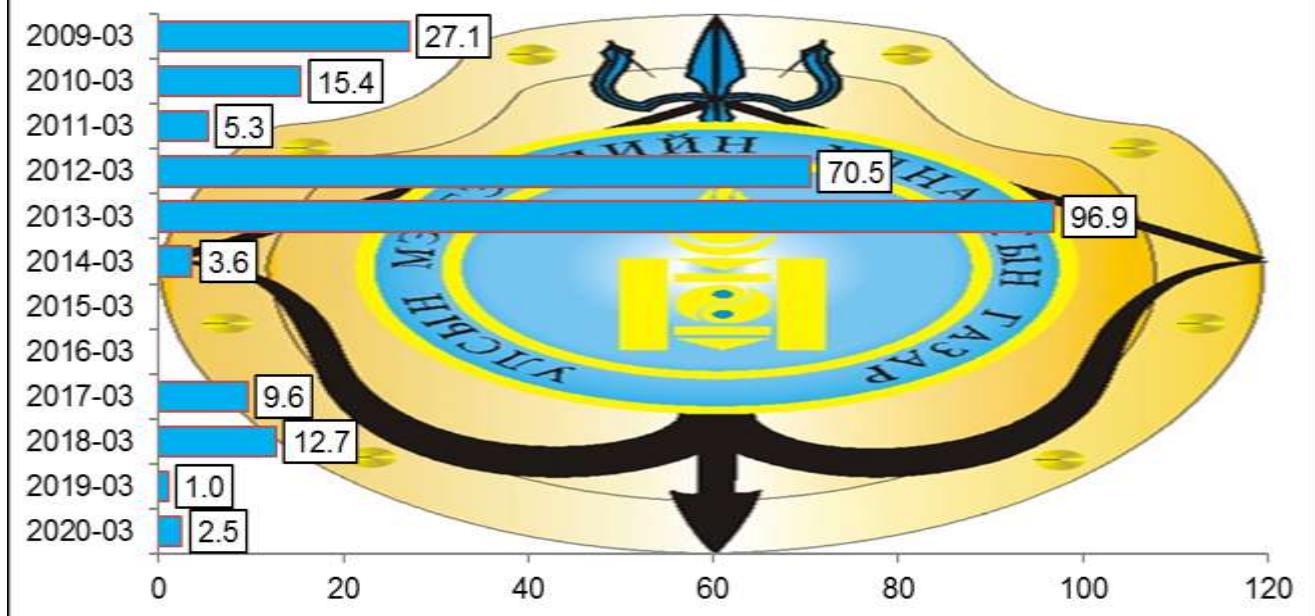

Төв аймгийн засаг даргын дэргэдэх санхүүгийн хяналт, аудитын албаны  
актын биелэлтийн 2020 оны эхний 3 сарын мэдээ

Шалгасан байгууллагын нэр	Шалгасан байгууллагын тоо	Төлбөр зөрчлийн нийт дүн	Албан шаардлагаар	Зөвлөмжөөр	Төлүүлбэл зохих төлбөрийн дүн	Үүнээс		Барагдуулсан		Дутуу төлөлт		Биелэлтийн хувь	Тайлбар
						Төсөвт	Тухайн байгууллагад	Төсөвт	Тухайн байгууллагад	Төсөвт	Тухайн байгууллагад		
1 Сумдын ОНХСан	27	8200.7	505.2		7695.5	1697.1	5998.4			1697.1	5998.4		1 акт, 4 албан шаардлага тогтоов
2 Сумдын ЭЭСан	27	12450.5	4138.1		8312.4		8312.4				8312.4		8 акт, 1 албан шаардлага тогтоов
3 Сумдын СХС	27	17.6			17.6					17.6			1 акт тогтоов
4 Зуунмод сумын МСУТ	1	3268.4	3268.4										2 албан шаардлага тогтоов
5 Жаргалант сумын ЗДТГ	1	411.5			411.5					411.5			2 акт тогтоов
6 Жаргалант сумын ИТХ	1												Төлбөр зөрчил илрээгүй
7 Жаргалант сумын ЕБС	1	39821.7	36220.4		3601.3	1562.9	2038.4	1040.8		522.1	2038.4	28.9%	2 акт, 1 албан шаардлага тогтоов
8 Жаргалант сумын СӨБ	1												Төлбөр зөрчил илрээгүй
9 Жаргалант сумын ЭМТ	1	7981.4	6462.5		1518.9	1518.9				1518.9			2 акт, 1 албан шаардлага тогтоов
10 Жаргалант сумын Соёлын төв	1	108.2			108.2					108.2			1 акт тогтоов
11 Сүмбэр сумын ЗДТГ	1	12343.4	11171.2		1172.2	1172.2				1172.2			5 акт, 2 албан шаардлага тогтоов
12 Сүмбэр сумын ИТХ	1	3252.2	1838.7		1413.5	1413.5				1413.5			3 акт, 2 албан шаардлага тогтоов
13 Сүмбэр сумын ЕБС	1	1810.8			1810.8						1810.8		1 акт тогтоов
14 Сүмбэр сумын СӨБ	1												Төлбөр зөрчил илрээгүй
15 Сүмбэр сумын ЭМТ	1												Төлбөр зөрчил илрээгүй
16 Сүмбэр сумын Соёлын төв	1												Төлбөр зөрчил илрээгүй
17 Төв аймгийн сузай	1	7188.2	6369.3		818.9	278.9	540.0			278.9	540.0		4 акт, 1 албан шаардлага бичигдсэн
18 БСУГ	1	753.2			753.2					753.2			2 акт бичигдсэн
19 Монгол туургатан театр	1	72306.2	68129.9		4176.3	2398.1	1778.2			2398.1	1778.2		3 акт, 1 албан шаардлага бичигдсэн
20 Баянжаргалан сумын ЗДТГ	1	1843.1			1843.1	1843.1				1843.1			2 акт бичигдсэн
21 Баянжаргалан сумын ИТХ	1	612.6			612.6					612.6			3 акт бичигдсэн
22 Баянжаргалан сумын ЕБС	1	1397.0			1397.0	168.6	1228.4			168.6	1228.4		3 акт бичигдсэн
23 Баянжаргалан сумын СӨБ	1	391.5			391.5	362.0	29.5			362.0	29.5		2 акт бичигдсэн
24 Баянжаргалан сумын Соёлын төв	1	160.6			160.6	160.6				160.6			1 акт бичигдсэн
25 Баянжаргалан сумын ЭМТ	1	1158.5			1158.5	764.0	394.5			764.0	394.5		2 акт бичигдсэн
26 Баян сумын ЗДТГ	1	9164.4	7846.7		1317.7	1317.7				1317.7			3 акт, 3 албан шаардлага бичигдсэн
27 Баян сумын ИТХ	1												Төлбөр зөрчил илрээгүй
28 Баян сумын ЕБС	1	2113.7	1587.1		526.7	526.7				526.7			1 акт, 1 албан шаардлага бичигдсэн
29 Баян сумын СӨБ	1												Төлбөр зөрчил илрээгүй
30 Баян сумын Соёлын төв	1												Төлбөр зөрчил илрээгүй
31 Баян сумын ЭМТ	1	1844.4			1844.4	1844.4				1844.4			1 албан шаардлага бичигдсэн
32 Баяндэлгэр сумын ЗДТГ	1	180.0			180.0	180.0				180.0			1 акт бичигдсэн
33 Баяндэлгэр сумын ИТХ	1												Төлбөр зөрчил илрээгүй
34 Баяндэлгэр сумын ЕБС	1	105.5			105.5	105.5				105.5			1 акт бичигдсэн
35 Баяндэлгэр сумын СӨБ	1	151.7			151.7	151.7				151.7			1 акт бичигдсэн
36 Баяндэлгэр сумын Соёлын төв	1												Төлбөр зөрчил илрээгүй
37 Баяндэлгэр сумын ЭМТ	1	227.1			227.1	227.1				227.1			1 акт бичигдсэн
<b>2020 оны 3 сар</b>	<b>115</b>	<b>189 264.3</b>	<b>147 537.6</b>		<b>41 726.7</b>	<b>19 596.1</b>	<b>22 130.6</b>	<b>1 040.8</b>		<b>18 555.3</b>	<b>22 130.6</b>	<b>2.5%</b>	
Урьд онуудын үлдэгдлээс барагдсан дүн		140 503.2			109 224.0	85 814.9	23 409.1	8 413.5	2 304.5	77 401.4	21 104.6	<b>9.8%</b>	
<b>БҮГД ДҮН</b>		<b>329 767.5</b>			<b>150 950.7</b>	<b>105 411.0</b>	<b>45 539.7</b>	<b>9 454.3</b>	<b>2 304.5</b>	<b>95 956.7</b>	<b>43 235.2</b>	<b>7.8%</b>	
2019-03 сар	26	1 294.5	1 282.5		11 940.8	938.7	11 002.1	118.7		820.0	11 002.1	1.0%	
2018-03 сар	28	182 252.2			14 156.6	14 156.6		1 364.0		12 792.6		12.7%	
2017-03 сар	13	77 589.1			8 541.7	8 541.7				8 541.7		9.6%	
2016-03 сар	9	8 541.7											
2015-03 сар	6												
2014-03 сар	10	37 846.5			37 846.5	17 015.9	20 830.6	1 373.0		15 642.9	20 830.6	3.6%	
2013-03 сар	8	88 400.2			88 400.2	3 840.2	84 560.0	1 115.6	84 560.0	2 724.6		96.9%	
2012-03 сар	53	72 548.3			72 548.3	43 888.2	28 660.1	26 592.5	24 578.9	17 295.7	4 801.2	70.5%	
2011-03 сар	16	25 119.6			25 119.6	14 047.2	11 072.4	1 326.6	3.3	12 720.6	11 069.1	5.3%	
2010-03 сар	24	23 709.8			23 709.8	18 965.5	4 744.3	2 360.9	1 287.5	16 604.6	3 456.8	15.4%	
2009-03 сар	16	25 055.3			25 055.3	15 023.2	10 032.1	4 645.3	2 156.1	10 377.9	7 876.0	27.1%	

## Мэргэжлийн хяналт

Аймгийн МХГ-ын 2020 оны эхний 3 сарын мэдээгээр Хяналтыг 2 хуулийн этгээд, 18 иргэнд хийж; 22 зөрчил илрүүлж, 11.6 сая төгрөгийн торгууль, шийтгэвэр оногдуулан 81.5 хувийг барагдууллаа.

2020 оны эхний 3 сарын ТӨВ АЙМГИЙН МЭРГЭЖЛИЙН ХЯНАЛТЫН ГАЗРААС ХИЙСЭН ХЯНАЛТ, ШАЛГАЛТЫН МЭДЭЭ

№	Үзүүлэлт	Шалгалт		Хяналт		Зөрчил			Нөхөн төлбөр			Торгууль шийтгэвэр		
		Шалгалтад хамрагдсан				Илруулсан зөрчил	Арилгуулсан зөрчил	Хувь	Тогтоосон /мян.төг/	Барагдуулсан /мян.төг/	Хувь	Тогтоосон /мян.төг/	Барагдуулсан /мян.төг/	Хувь
		хуулийн этгээд	иргэн	хуулийн этгээд	иргэн									
	Нийт			2	18	22						11650.0	9500.0	81.5%
1	Хүнсний чанар, стандартын хяналт													
2	Мал үржлийн хяналт													
3	Мал эмнэлгийн хяналт													
4	Ургамал хамгаалал хорио цээрийн хяналт													
5	Таримал ургамлын үрийн хяналт													
6	Байгаль орчны хяналт			1	2	3						2500.0	500.0	20.0%
7	Газар геодези, зураг зүйн хяналт			1		1						5500.0	5500.0	
8	Геологи уул уурхайн хяналт				10	10						1500.0	1350.0	90.0%
9	Эмчилгээний чанарын хяналт				1	1						300.0	300.0	
10	Эрүүл ахуй халдвар хамгааллын хяналт													
11	Эм биобэлдмэлийн хяналт													
12	Хөдөлмөрийн хяналт					3	5					1550.0	1550.0	100.0%
13	Хөдөлмөрийн эрүүл ахуйн хяналт													
14	Нийгмийн хамгааллын хяналт													
15	Барилгын техникийн хяналт													
16	Авто замын хяналт													
17	Эрчим хүчний хяналт													
18	Тээвэр /авто усан/-ийн хяналт					2	2					300.0	300.0	
19	Өргөх механизм, хот байгуулалт													
20	Харилцаа холбооны хяналт													
21	Хэмжил зүйн хяналт													
22	Боловсролын хяналт													
23	Соёлын хяналт													
24	Цөмийн болон цацрагийн хяналт													



# ГЭМТ ХЭРЭГ

Цагдаагийн байгууллагын мэдээгээр 2020 оны эхний 3 сард аймгийн хэмжээнд 241 гэмт хэрэг бүртгэгдэж 130 хүн холбогдож, иргэдийн өмчид 870.9 сая ₮-ийн хохирол учирлаа.

Гарсан гэмт хэргийн 38.8 хувь нь хулгай, 20.0 хувь нь иргэний эрүүл мэнд эрх чөлөөний эсрэг хэрэг, 8.8 хувь нь замын осол, 3.8 хувь нь хүний амь, 28.8 хувь нь бусад хэрэг тус бүр эзлэв. Баянцогт, Сүмбэр, Сэргэлэн, Аргалант, Баян, Баянцагаан, Лүн, Өндөрширээт, Эрдэнэ, Зуунмод сумдад 10000 хүнд 150-45 гэмт хэрэг ногдсон нь аймгийн дунджаас (39) харьцангуй их байна.

Гэмт хэргийн тоо 2019 оны мөн үеэс 44 хэргээр өслөө.

Зуунмод суманд 5 эмэгтэй, 85 эрэгтэй нийт 90 хүн эрүүлжүүлэгдсэн байна.

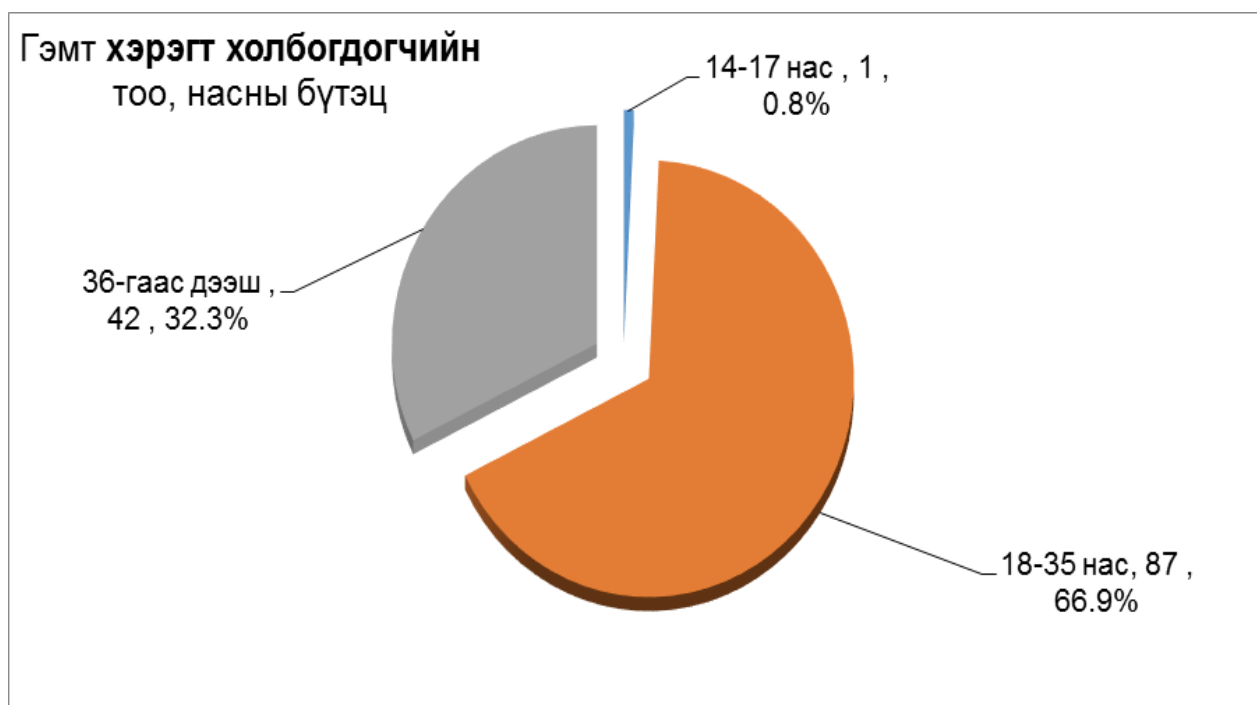
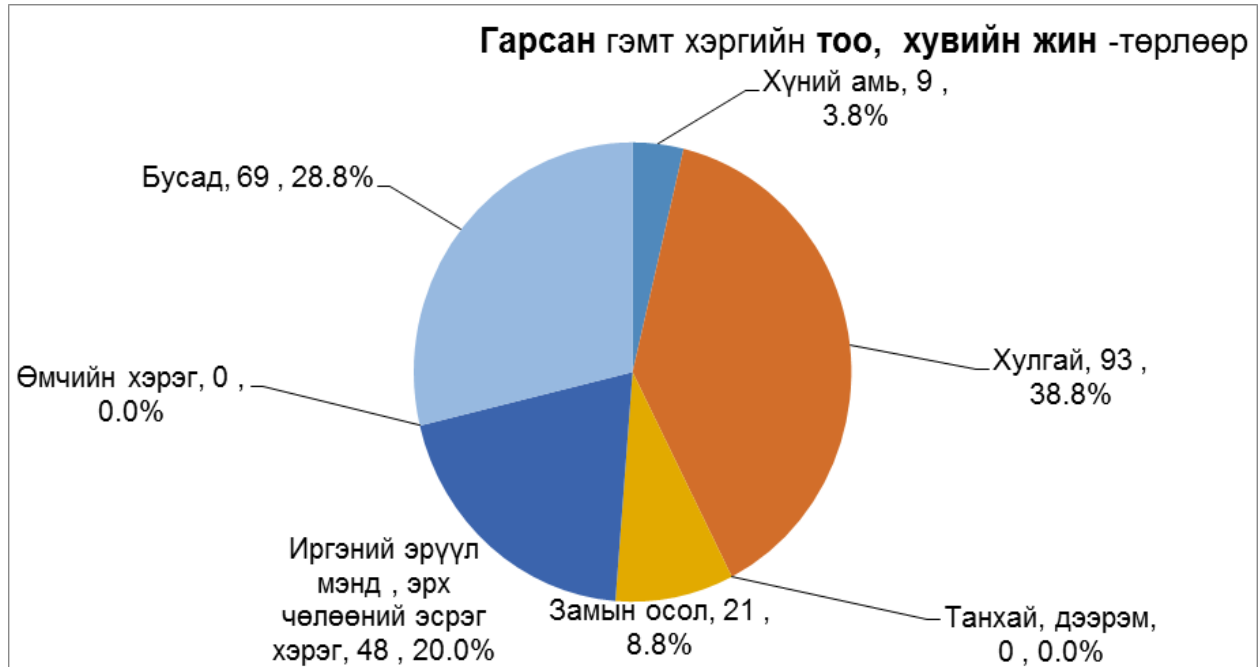

Бүртгэгдсэн гэмт хэрэг, төрлөөр - Number of offences committed, by types

In first 3months by coms	Гэмт хэрэг бүгд Offen- ces total	ү ү н э э с - o f w h i c h									Ил- рээ- гүй хэрэг Closing offences	10000 хүнд ноадох хэрэг Number of offences per 10000 population of 16 and above ages	
		3 сард In March	хүний амь тан murder	хулаау- theft		танхай, дээрэм indecent assault , robbery	хүчин гаре	замын осол crimes against safety of traffic move- ment	ИЭМ- ЭЧ хэрэг оффенс against the health of indi- viduals	өмчийн хэрэг оффенс in the prop- erty			бусад other
				бүгд total	үүнээс малын of which animals								
Алтанбулаг	7	1	1		3				2			31	
Аргалант	9	1		5	3			2	1			82	
Архуст	2								1			23	
Батсүмбэр	11		1		2			2	5			24	
Баян	8	4		1	5			1			6	57	
Баяндэлгэр	2			1	1						1	18	
Баянжаргалан	4	1	1	2	1		1					37	
Баян-Өнжүүл	4	2		1					2		1	27	
Баянхангай	2	1			1			1				23	
Баянцагаан	7	2		1	5			2			4	54	
Баянцогт		18	2	1	1						3	150	
Баянчандмань	4	1		1							3	14	
Борнуур	7			3	2				2		2	20	
Бүрэн	4	1		4	1							20	
Дэлгэрхаан	3			2	1					1		26	
Жаргалант	11	3							4			26	
Заамар	4	1		2	1				1		1	11	
Лүн	11	9		11	2							65	
Мөнгөнморьт	5	2						2			3	34	
Өндөрширээт	10	2		6					2		2	74	
Сүмбэр	14	8		2	1				3			120	
Сэргэлэн	15	3		1	9			5			9	107	
Угтаал	1			1	1							6	
Цээл	2			1	1						1	12	
Эрдэнэ	16	7	1	7	1			4	2		2	59	
Эрдэнэсант	9	1		5	4			1	3			30	
Зуунмод	51	20	3	11				1	19		17	45	
ЗХХ газар													
<b>Аймгийн дүн</b>	<b>241</b>	<b>88</b>	<b>9</b>	<b>93</b>	<b>46</b>	<b>1</b>	<b>21</b>	<b>48</b>	<b>69</b>		<b>39</b>		
2019-03	197	67	15	19	61	2	3	25	42		91	16	
2018-03	158	53	13	43	15	15	3	13	48		23	23	
2017-03	186	40	1	63	33	33	4	19	35		31	26	
2016-03	249	62		79	18	18	3		56		93	36	
Хувийн	2020 он	100%	36.5%	3.7%	38.6%	19.1%		0.4%	8.7%	19.9%	28.6%		
2019 он	100%	34.0%	7.6%	9.6%	31.0%	1.0%	1.5%	12.7%	21.3%	46.2%			
жин	2018 он	100%	33.5%	8.2%	27.2%	9.5%	9.5%	1.9%	8.2%	30.4%	14.6%		
2017 он	100%	21.5%	0.5%	33.9%	17.7%	17.7%	2.2%	10.2%	18.8%	16.7%	14.0%		
2016 он	100%	24.9%		31.7%	7.2%	7.2%	1.2%		22.5%	37.3%	14.5%		
Зөрүү	2020-2019	44	21	-6	74	-15	-2	-2	-4	6	-22	23	
2020-2018	83	35	-4	50	31	-15	-2	8		46		16	
(тоогоор)	2020-2017	55	48	8	30	13	-33	-3	2	13	38	-26	
2020-2016	-8	26	9	14	28	-18	-2	21	-8	-24	-36	14	
Зөрүү	2020-2019		2.5%	-3.9%	28.9%	-11.9%	-1.0%	-1.1%	-4.0%	-1.4%	-17.6%		
2020-2018		3.0%	-4.5%	11.4%	9.6%	-9.5%	-1.5%	0.5%	-10.5%	14.1%			
(нэгжээр)	2020-2017		15.0%	3.2%	4.7%	1.3%	-17.7%	-1.7%	-1.5%	1.1%	12.0%	-14.0%	
2020-2016			11.6%	3.7%	6.9%	11.9%	-7.2%	-0.8%	8.7%	-2.6%	-8.7%	-14.5%	

Тайлбар: ИЭМЭЧ - Иргэний эрүүл мэнд эрх чөлөө  
ЗХХГазар - Засан хүмүүжүүлэх хөдөлмөрийн газар

2020 Он-Year		Хэрэг гарсан газар, өдөр, цаг.						Цаг-Hours			
		Газар-Place			Өдөр-Days			Цаг-Hours			
		Гудамж талбайд street	Албан газар office	Гэр, орон сууцанд dwelling	Аж- лын work	Амра- лтын weekend	Баяр ёсло- лын celebrate	07-13	13-19	19-22	22-06
2020-03		17	4	61				50	50	45	96
2019-03		16	3	30				42	46	31	78
2018-03	Тоо	6	6	58				43	34	17	64
2017-03		13	8	61				47	42	30	57
2016-03		21	6	70				41	60	32	124
2020-03		7.1%	1.7%	25.3%				20.7%	20.7%	18.7%	39.8%
2019-03	Хувийн	8.1%	1.5%	15.2%				21.3%	23.4%	15.7%	39.6%
2018-03	жин	3.8%	3.8%	36.7%				27.2%	21.5%	10.8%	40.5%
2017-03		7.0%	4.3%	32.8%				25.3%	22.6%	16.1%	30.6%
2016-03		8.4%	2.4%	28.1%				16.5%	24.1%	12.9%	49.8%
2020-2019		1	1	31				8	4	14	18
2020-2018	Зөрүү	11	-2	3				7	16	28	32
2020-2017	(тоогоор)	4	-4					3	8	15	39
2020-2016		-4	-2	-9				9	-10	13	-28
2020-2019		-1.1%	0.1%	10.1%				-0.6%	-2.6%	2.9%	0.2%
2020-2018	Зөрүү	3.3%	-2.1%	-11.4%				-6.5%	-0.8%	7.9%	-0.7%
2020-2017	(нэгжээр)	0.1%	-2.6%	-7.5%				-4.5%	-1.8%	2.5%	9.2%
2020-2016		-1.4%	-0.7%	-2.8%				4.3%	-3.3%	5.8%	-10.0%

Гарсан гэмт хэргийн 33.8 хувь нь бүлгээр 17.7 хувь нь согтуугаар үйлдэгджээ. Гэмт хэргийн улмаас 65 хүн гэмтэж, 15 хүн нас барлаа.

10000 хүнд ноогдох гэмт хэргийн тоог газрын зургаар харуулвал.

Интервал-хүнээр	Сумын тоо
6-20	7
21-30	7
31-59	7
60-150	6

Аймаг, сумын хиллийн цэс

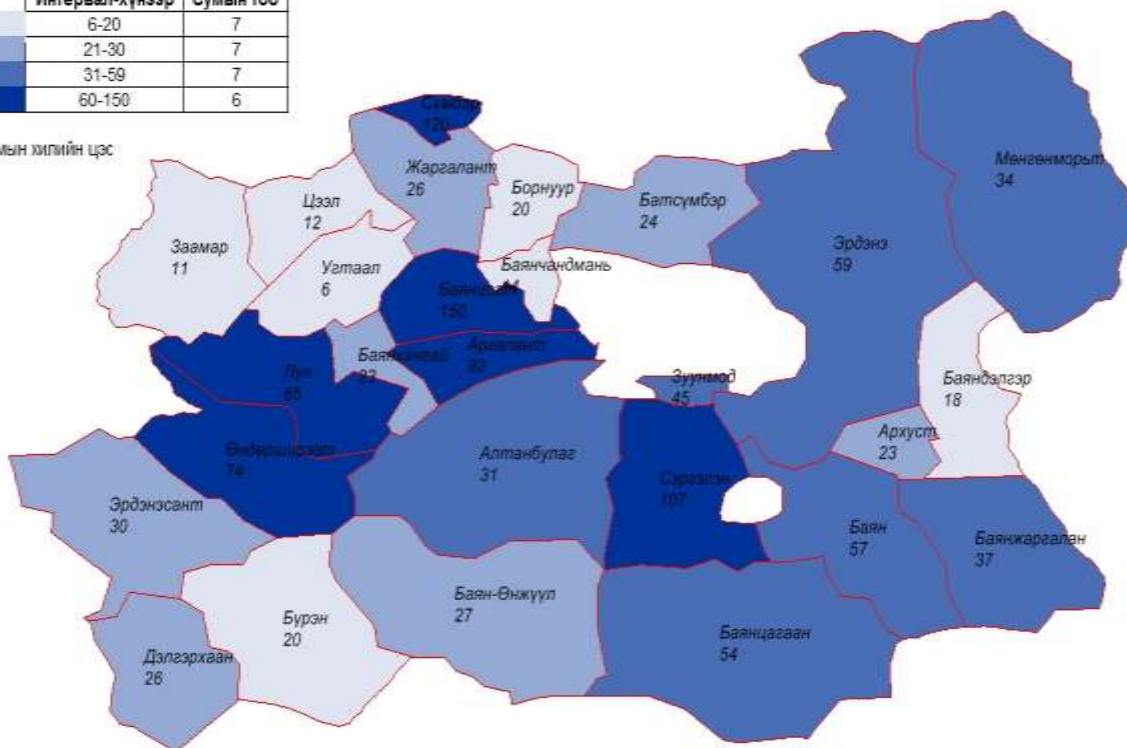

### Гэмт хэргийн гаралт

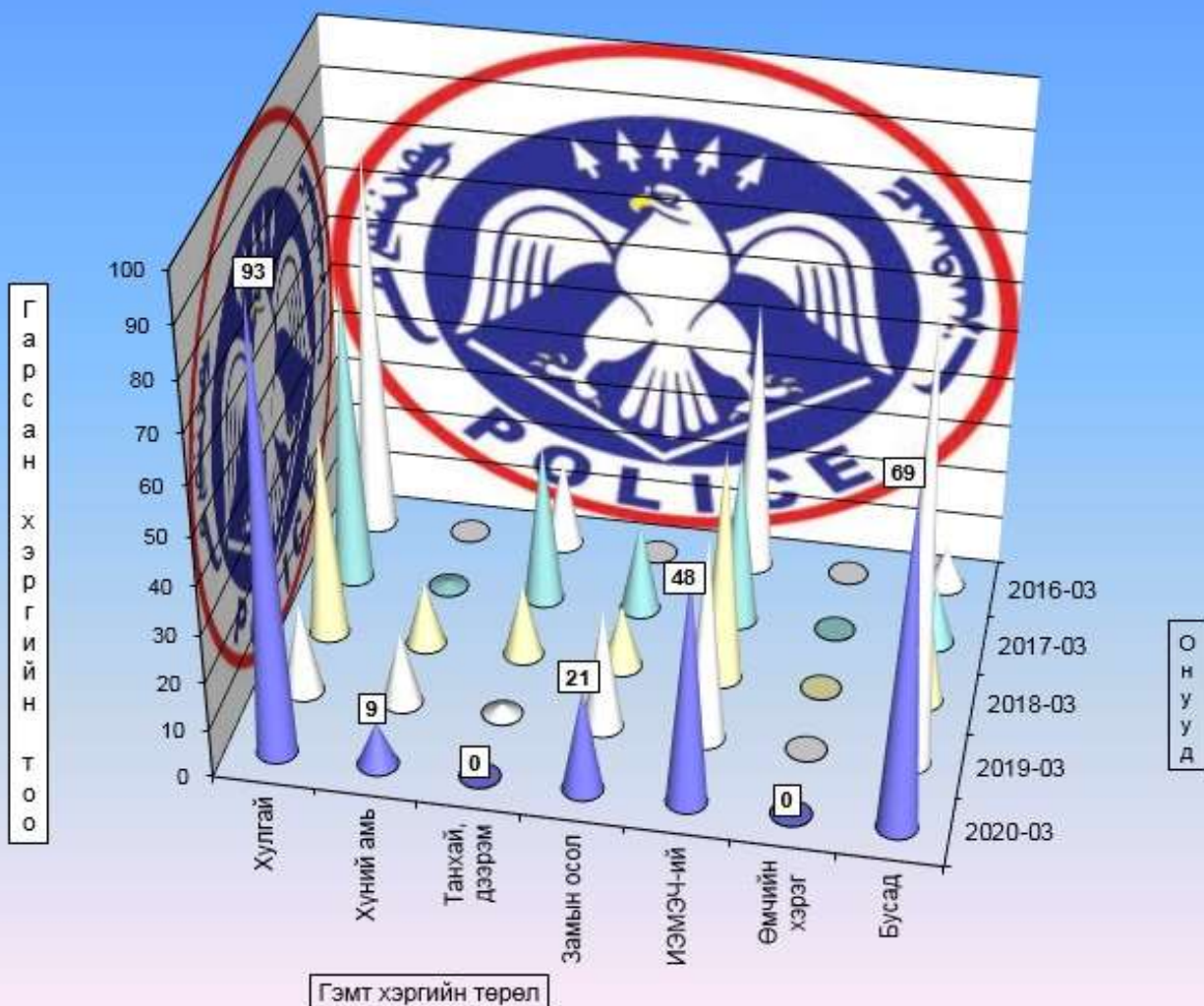

**Гэмт хэргээс учирсан хохирол, холбогдогч, үйлдэл - сумаар**  
Total amount of damage caused by offences; number of offenders; commits

In first 03 months by coms	Учирсан бүх хохирол (мян,төг)	Үүнээс иргэдэд	Хүн		Бүх холбог- догч	Үйлдээдсэн хэрэг				Урьд ял шийтгэл эдэлж байсан хүн		Гарсан бүх гэмт хэрэгт ээлэх %	Зөрүү Change (+,-) <b>2020 2019</b>		
			нас бар- сан	гэмт- сэн		бүлгээр		согтуугаар		тоо	хэрэгт ээлэх%			тоо	хэрэгт ээлэх%
						тоо	хэрэгт ээлэх%	тоо	хэрэгт ээлэх%						
			Total amount of damage (thous,tog)	of whom to indi- viduals		People		Crime committed by						Criminal charge pe- riod did not expired	
		died	number of inju- red	Total number of offe- nders	group of people		drunk people		num- ber	percent					
					num- ber	percent	num- ber	percent	num- ber	percent					
Алтанбулаг	32900.0	32900.0	1	2	8	3	37.5%	3	37.5%			6.2%			
Аргалант	76090.4	76090.4	1	3	2	2	100.0%					1.5%			
Архуст				1	2			1	50.0%			1.5%	-3		
Батсүмбэр	46500.0	46500.0	1	5	5	2	40.0%	2	40.0%			3.8%	3		
Баян	19000.0	19000.0											3		
Баяндэлгэр	8000.0	8000.0			1	1	100.0%					0.8%	1		
Баянжаргалан	19000.0	19000.0	1		1							0.8%	1		
Баян-Өнжүүл	16000.0	16000.0		1				1					4		
Баянхангай	2000.0	2000.0											-6		
Баянцагаан	35558.0	35558.0		3	4	2	50.0%					3.1%			
Баянцаогт	5500.0	5500.0	2										10		
Баянчандмань	10000.0	10000.0	1										4		
Борнуур	16819.0	16819.0		1	1	1	100.0%	1	100.0%			0.8%	3		
Бүрэн	20305.0	20305.0											-2		
Дэлгэрхаан	10800.0	10800.0		1									-13		
Жаргалант	20400.0	20400.0	4		13	4	30.8%					10.0%	3		
Заамар	13800.0	13800.0		2									1		
Лүн	26410.0	26410.0			4	2	50.0%					3.1%	3		
Мөнгөнморьт	50010.0	50010.0	2		2	1	50.0%					1.5%	-12		
Өндөрширээт	15100.0	15100.0		2	15	5	33.3%					11.5%	7		
Сүмбэр	5800.0	5800.0		2									11		
Сэргэлэн	33400.0	33400.0		5	15	3	20.0%					11.5%	9		
Угтаал	1500.0	1500.0		3	1		33.3%					2.3%	-21		
Цээл	41100.0	41100.0											-3		
Эрдэнэ	130064.0	130064.0	2	4	6	3	50.0%	1	16.7%			4.6%	14		
Эрдэнэсант	67100.0	67100.0	1	3	16	4	25.0%					12.3%	1		
Зуунмод	147743.6	147743.6	3	26	32	10	31.3%	14	43.8%			24.6%	26		
ЗХХ газар															
<b>Аймгийн дүн</b>	<b>870900.0</b>	<b>870900.0</b>	<b>15</b>	<b>65</b>	<b>130</b>	<b>44</b>	<b>33.8%</b>	<b>23</b>	<b>17.7%</b>			<b>100.0%</b>	<b>44</b>		
2019-03	1167800.0	1167800.0	23	61	89	23	25.8%	21	23.6%						
2018-03	371900.0	371900.0	16	44	68	7	10.3%	11	16.2%						
2017-03	736000.0	736000.0	36	67	155	7	4.5%	46	29.7%	24	15.5%				
2016-03	589200.0	589200.0	11	72	177	54	30.5%	54	30.5%	3	1.7%				
Зөрүү (тоогоор)	2020-2019 2020-2018 2020-2017 2020-2016	-296900.0 499000.0 134900.0 281700.0	-296900.0 499000.0 134900.0 281700.0	-8 -1 -21 4	4 21 -2 -7	41 62 -25 -47	21 37 37 -10		2 12 -23 -31			-24 -3			
Зөрүү (хувиар)	2020-2019 2020-2018 2020-2017 2020-2016	-25.4% 134.2% 18.3% 47.8%	-25.4% 134.2% 18.3% 47.8%	-34.8% -6.3% -58.3% 36.4%	6.6% 47.7% -3.0% -9.7%	46.1% 91.2% -16.1% -26.6%	91.3% 528.6% 528.6% -18.5%		9.5% 109.1% -50.0% -57.4%			-100.0% -100.0%			
Зөрүү (нэгжээр)	2020-2019 2020-2018 2020-2017 2020-2016							8.0% 23.6% 29.3% 3.3%		-5.9% 1.5% -12.0% -12.8%		-15.5% -1.7%			

**Хэрэгт холбогдогчийн хүйс, нас, нийгмийн байдал, боловсрол - сумдаар**

	Гадны аймаг хотын холбог догч	Бүх холбогдогчоос												
		эмэг- тэй	Насаар			Нийгмийн байдал				Боловсрол				
			14-17	18-35	36-аас дээш	Ажил- чин малчин	Албан хаагч	Ажил сургуу- льгүй	Бусад	Дээд	Дунд	Бага	Болов- срол- гүй	
Алтанбулаг				6	2	7			1			7		
Аргалант				1	1				1			2		
Архуст	1		4			1		1		1		4		
Батсүмбэр					1	4		1						
Баян													1	
Баяндэлгэр					1	1								
Баянжаргалан				1		1						1		
Баян-Өнжүүл													2	
Баянхангай			3									1		
Баянцагаан					1				4				1	
Баянцаогт				1								1		
Баянчандмань								1						
Борнуур														
Бүрэн					6						3	10		
Дэлгэрхаан														
Жаргалант	1	1	3		6	5		7	1			2	2	
Заамар			2									2		
Лүн			14		1	4						14	1	
Мөнгөнморьт			11					2				12	3	
Өндөрширээт	1				1	8		7						
Сүмбэр			3									3		
Сэргэлэн				2	4	12		2	1			4	1	
Угтаал								3				1	8	
Цээл			11								1	8	5	
Эрдэнэ	3		2		4	4		2				1	1	
Эрдэнэсант					5	3		13					2	
Зуунмод	4		17		15	9	5	18			3	20	3	
ЗХХ газар													2	
<b>Аймгийн дүн</b>	<b>10</b>	<b>1</b>	<b>87</b>	<b>42</b>	<b>60</b>	<b>6</b>	<b>61</b>	<b>2</b>	<b>9</b>	<b>92</b>	<b>19</b>	<b>5</b>		
2019-03	14		17	72	37		52		13	73		5		
2018-03	8	1	17	50	11	2	55		5	59		4		
2017-03	9	3	43	109	36		111	8	12	133		6	6	
2016-03	17		46	131	32		185	-40	13	156		13	13	
Зөрүү (тоогоор)	2020-2019 2020-2018 2020-2017 2020-2016	-4 2 1 -7	1 -2 1 1	70 70 44 41	-30 -8 -67 -89		6 4 6 6	9 6 -50 -124		-4 4 -3 -4	19 33 -41 -64	14 15 13 6	5 5 -1 -8	
Зөрүү (хувиар)	2020-2019 2020-2018 2020-2017 2020-2016	-28.6% 25.0% 11.1% -41.2%		411.8% 411.8% -66.7% 89.1%	-41.7% -16.0% -61.5% -67.9%			17.3% 10.9% -45.0% -67.0%		-30.8% 80.0% -25.0% -30.8%	26.0% 55.9% -30.8% -41.0%	280.0% 375.0% 216.7% 46.2%		-16.7% -61.5%

	эмэгтэй	Насаар							Ажил мэргэжил				Боловсрол			
		14-17	18-35	36-аас дээш	Ажилчин малчин	Албан хаагч	Ажил сургуульгүй	Бусад	Дээд	Дунд	Бага	Боловсролгүй				
		by age group			by occupation				by educational level							
		female	14-17	18-35	36-and above age	Worker, herdmen	Officer	Unemployed, uneducated	Others	Higher education	Completed secondary school	primary	Uneducated persons			
Алтанбулаг			75.0%	25.0%	87.5%		12.5%				87.5%					
Аргалант			50.0%	50.0%			50.0%				100.0%					
Архуст	50.0%		200.0%		50.0%		50.0%		50.0%		200.0%					
Батсүмбэр				20.0%	80.0%	20.0%										
Баян																
Баяндэлгэр				100.0%	100.0%						100.0%					
Баянжаргалан			100.0%		100.0%						100.0%					
Баян-Өнжүүл																
Баянхангай																
Баянцагаан				25.0%			100.0%						25.0%			
Баянцогт																
Баянчандмань																
Борнуур					100.0%											
Бүрэн																
Дэлгэрхаан																
Жаргалант	7.7%	7.7%	23.1%	46.2%	38.5%		53.8%	7.7%			15.4%	15.4%				
Заамар																
Лүн			350.0%	25.0%	100.0%						350.0%	25.0%				
Мөнгөнморьт			550.0%				100.0%				600.0%	150.0%				
Өндөрширээт	6.7%			6.7%	53.3%		46.7%									
Сүмбэр																
Сэргэлэн				26.7%	80.0%		13.3%	6.7%								
Угтаал			66.7%				100.0%			33.3%	133.3%	33.3%				
Цээл																
Эрдэнэ	50.0%		33.3%	66.7%	66.7%		33.3%				16.7%	16.7%				
Эрдэнэсант				31.3%	18.8%		81.3%						12.5%			
Зуунмод	12.5%		53.1%	46.9%	28.1%	15.6%	56.3%			9.4%	62.5%	9.4%	6.3%			
ЗХХ газар																
<b>Аймгийн дүн</b>	<b>7.7%</b>	<b>0.8%</b>	<b>66.9%</b>	<b>32.3%</b>	<b>46.1%</b>	<b>4.6%</b>	<b>46.9%</b>	<b>1.5%</b>	<b>6.9%</b>	<b>70.8%</b>	<b>14.6%</b>	<b>3.8%</b>				
2019-03	15.7%		19.1%	80.9%	41.6%		58.4%		14.6%	82.0%	5.6%					
2018-03	11.8%	1.5%	25.0%	73.5%	16.2%	2.9%	80.9%		7.4%	86.8%	5.9%					
2017-03	5.8%	1.9%	27.7%	70.3%	23.2%		71.6%	5.2%	7.7%	85.8%	3.9%	3.9%				
2016-03	9.6%		26.0%	74.0%	18.1%		104.5%	-22.6%	7.3%	88.1%	7.3%	7.3%				
Зөрүү (нэгжээр)	2020-2019	-8.0%	0.8%	47.8%	-48.6%	4.5%	4.6%	-11.5%	1.5%	-7.7%	-11.3%	9.0%	3.8%			
	2020-2018	-4.1%	-0.7%	41.9%	-41.2%	34.4%	1.7%	-34.0%	1.5%	-0.4%	-16.0%	8.7%	3.8%			
	2020-2017	1.9%	-1.2%	39.2%	-38.0%	22.9%	4.6%	-24.7%	-3.7%	-0.8%	-15.0%	10.7%	0.0%			
	2020-2016	-1.9%	0.8%	40.9%	-41.7%	28.0%	4.6%	-57.6%	-21.1%	-0.4%	-17.4%	7.3%	-3.5%			

## Аргачлалын тайлбар:

**Гэмт хэрэг:** Эрүүгийн хариучлага хүлээлгэхээр Монгол Улсын Эрүүгийн хуульд заасан, нийгэмд аюултай, гэм буруутай үйлдэл, эс үйлэхүйг хэлнэ.

**18, түүнээс дээш насны 10000 хүнд ногдох бүртгэгдсэн гэмт хэрэг:** Нийт бүртгэгдсэн гэмт хэргийн тоог 18, түүнээс дээш насны хүн амын дундаж тоонд харьцуулж тооцно.

**Гэмт хэргийн хохирогч:** Гэмт хэргийн улмаас нэр төр, алдар хүнд, санаа сэтгэл, бие эрхтэн, эд хөрөнгийн талаар хохирол хүлээсэн этгээдийг ойлгоно /МУ-ын “Эрүүгийн байцаан шийтгэх” хуулийн 42.1 дэх заалт/.

**Учирсан хохирол:** Гэмт хэргийн улмаас хүний амь нас, эрүүл мэнд, эдийн болон эдийн бус хөрөнгийн эрхэд учирсан үр дагаврыг гэмт хэргийн хохиролд тооцно.

## Шүүхийн шинжилгээ

Шүүхийн шинжилгээний алба 2020 оны 1-р улирлын байдлаар 118 гэмт хэргийн үзлэгт оролцож криминалистикийн шинжилгээ 40, шинжилгээ магадлагаа 74, задлан шинжилгээ 35, хэргийн газрын үзлэгээр илрүүлсэн ул мөр 161, гарын мөрийн санг баяжуулсан 136, гэмтлийн зэрэг тогтоох үзлэг 158-г хийж гүйцэтгэжээ.

Үзүүлэлт	Гэмт хэргийн газрын үзлэгт оролцсон тоо	Нийт хийсэн шинжилгээ										Шинжээчийн үр чадвараар нотолсон хэрэг	Хэргийн газрын үзлэгээр илрүүлсэн ул мөр			Гарын мөрийн санг баяжуулсан		Гэмтлийн зэрэг тогтоох үзлэг	Алсын дуудлага
		Криминалистикийн шинжилгээ					магадлагаа						Гарын мөр	Дардас					
		Бичиг судлал	Гарын мөр	Мөр судлал	Бүгд	Задлан шинжилгээ	Биологи	Этил	Гистологи	Бүгд	Гарын мөр				Гутлын мөр	Бусад			
2020-III	118	4	30	6	40	35	0	1	38	74	0	23	12	126	19	117	158	35	
2019-III	103	2	42	7	51	41	0	1	43	85	1	58	23	44	39	52	172	38	
2018-III	109	2	44	5	51	43	1	2	42	88	3	108	22	17	51	214	161	116	
Зөрүү	15	2	-12	-1	-11	-6	0	0	-5	-11	-1	-35	-11	82	-20	65	-14	-3	

Шүүх эмнэлэгийн шинжилгээ нийт 238 удаа хийснээс 158 нь хүний биед гэмтэлийн зэрэг тогтоох, 38 нь цогцосийн, 38 нь эд эсийн, 4 нь хүний биед хийсэн бусад шинжилгээнүүд эзэлжээ.

Шүүх эмнэлэгийн шинжилгээний мэдээ

№	Үзүүлэлт	Оны эхнээс өссөн			
		2018-I-III	2019-I-III	2020-I-III	Хувь
1	Нийт шинжилгээ	254	258	238	92.2%
	Хүний биед гэмтлийн зэрэг тогтоох шинжилгээ	161	172	158	91.9%
	Үүнээс:				
	Анхны	158	169	141	83.4%
	Дахин	3		17	
	Үзлэгээр тогтоогдсон гэмтэл				
	Хүнд	12	14	15	107.1%
	Хүндэвтэр	17	26	22	84.6%
	Хөнгөн	65	67	59	88.1%
	Гэмтлийн зэрэгт хамаарахгүй	40	34	34	100.0%
2	Гэмтэл тогтоогдохгүй	27	28	28	100.0%
	Хүний биед хийсэн бусад шинжилгээ	4	3	4	133.3%
3	Үүнээс				
	Бэлгийн холбогдолтой	4	3	3	100.0%
	Нас тогтоох			1	
	Цогцост хийсэн шинжилгээ	4	43	38	88.4%
4	Үүнээс				
	Анхны	4	43	38	88.4%
	Эд эсийн шинжилгээ	42	43	38	88.4%
5	Үүнээс				
	Аутопси	42	43	38	88.4%
	Биопси				
	Цитологи				
6	Хэргийн төрөл				
	Эрүүгийн хэрэг	51	51	0	0.0%
	Иргэний хэрэг				
7	Шинжилгээ хийсэн үндэслэл				
	Шүүгчийн захирамжаар				
	Хэрэг бүртгэгч, мөрдөн байцаагч, прокурор, шүүхийн тогтоолоор	51	51	200	392.2%
	Шүүх хуралд оролцсон эмч				
8	Үүнээс:				
	Хөдөө орон нутагт нийслэлд				
9	Алсын дуудлаганд явсан тоо	38	38	35	92.1%
10	Жижүүрт гарсан тоо	75	90	80	88.9%

Прокурор

Төв аймгийн прокурорын газрын 2020 оны 1-р улирлын мэдээгээр цагдаагийн байгууллагаас ирсэн 418, авлигатай тэмцэх газраас 3 гэмт хэргийн шинжтэй гомдол мэдээлэл ирсэнээс 366–г хуулийн хугацаанд шийдвэрлэж, прокуророос гаргасан шийдвэрээр хэрэг бүртгэлийн хэрэг нээсэн 273 тогтоолтой танилцаж, эрүүгийн хэрэг үүсгэсэн 9, хэрэг бүртгэлийн хэрэг нээхээс татгалзсан 82-ыг шийдвэрлэж, 57 гомдол мэдээлэл үлдлээ.

Ажлын үзүүлэлт		мд	Цагдаагийн байгууллага	Авлигатай тэмцэх газар	Тагнуулын ерөнхий газрын МБТ	Бүгд
Өмнөх оны тайлангийн үлдэгдэл гомдол, мэдээлэл		1	23	-	-	23
Тайлангийн хугацаанд хүлээн авч шалгасан гомдол, мэдээлэл		2	395	3	-	398
Бүгд /1, 2-р мөрний нийлбэр/		3	418	3	-	421
Гомдол мэдээллийг шалгасан хугацаа	Даруй	4	3	-	-	3
	5 хоногт	5	360	3	-	363
	Хугацаа хэтрүүлсэн	6	-	-	-	-
Прокуророос гаргасан шийдвэр	Хэрэг бүртгэлтийн хэрэг нээсэн тогтоолтой танилцаж, дугаар олгосон	7	272	1	-	273
	Хэрэг бүртгэлтийн хэрэг нээсэн тогтоолыг хүчингүй болгосон	8	-	-	-	-
	Хэрэг бүртгэлтийн хэрэг нээхээс татгалзсан	9	82	2	-	84
	Эрүүгийн хэрэг үүсгэж, яллагдагчаар татсан	10	9	-	-	9
Үлдэгдэл гомдол, мэдээлэл		11	57	-	-	57
Харьяаллаар шилжиж ирсэн		12	7	-	-	7
Харьяаллын дагуу шилжүүлсэн		13	3	-	-	3
Прокурорын хяналт	Хэрэг бүртгэлтийн хэрэг нээсэн тогтоол	72 цагт танилцсан	14	162	1	163
		72 цагаас дээш хугацаанд танилцсан	15	-	-	-
	Хэрэг бүртгэлтийн хэрэг нээхээс татгал	7 хоногт хянасан	16	85	2	87
		Хугацаа хэтрүүлж хянасан	17	-	-	-
	Харьяаллын дагуу шилжүүлсэн	24 цагт хянасан	18	5	1	6
		Хугацаа хэтрүүлж хянасан	19	-	-	-
Нэмэлт ажиллагаа хийлгэхээр буцаасан		20	1	-	-	1
Дээд шатны прокурор хянасан		21	-	-	-	6
Хэрэг бүртгэлтийн хэрэг нээхээс татгал тогтоолыг хүчингүй болгосон	Тухайн нэгжийн дээд шатны прокурор	Дээд шатны прокурорын газраас	22	-	-	-
		Дээд шатны прокурорын газраас	23	-	-	-
	Хэрэг бүртгэлтийн хэрэг нээсэн ЭХҮ-ж яллагдагчаар татсан	Хэрэг бүртгэлтийн хэрэг нээсэн	24	-	-	-
		ЭХҮ-ж яллагдагчаар татсан	25	-	-	-
		Нэмэлт ажиллагаа хийлгүүлсэн	26	-	-	-

Прокурорын газрын 2020 оны 1-р улирлын мөрдөн шалгах ажиллагаанд цагдаагийн байгууллагаас 22 ирсэнээс хийсэн шалгалт 7, илрүүлсэн зөрчил 14, бичсэн шаардлага 3, хяналт шалгалтын явцад арга хэмжээ авахуулсан хүн 1, нийт учруулсан хохирол 49.2 сая төгрөгөөс нөхөн төлөгдсөн нь 24.1 сая төгрөг байна.

ХЭРЭГ БҮРТГЭЛТ, МӨРДӨН БАЙЦААЛТЫН АЖИЛЛАГААНД ТАВЬСАН ХЯНАЛТ

Ажлын үзүүлэлт		мд	Цагдаагийн байгууллага	Авлигатай тэмцэх газар	Тагнуулын ерөнхий газрын МБТ	Бүгд	
Прокуророос мөрдөн шалгах ажиллагаанд оролцсон удаа		1	21	1	-	22	
Прокурорын хянан шалгах ажиллагаа явуулсан	Бүгд	2	-	-	-	-	
	Шинэ нөхцөл байдлаар	ХБМБ шатанд	3	-	-	-	
		Шинэ нөхцөл байдлаар	4	-	-	-	
Хийсэн шалгалт, судалгаа	ХБМБ шатанд	5	-	-	-		
	Бүгд	6	7	-	-	7	
Илрүүлсэн зөрчил	Бүгд	7	14	-	-	14	
	Хяналтын явцад	8	-	-	-	-	
	Шалгалт, судалгааны дагуу	9	-	-	-	-	
Бичсэн шаардлага	Бүгд	10	-	-	-	-	
	Хяналтын явцад	11	3	-	-	3	
	Шалгалт, судалгааны дагуу	12	-	-	-	-	
	Хариу ирүүлсэн	13	3	-	-	3	
Хяналт, шалгалтын явцад арга хэмжээ авахуулсан хүн	Сахилгын	14	1	-	-	1	
	Эрүүгийн	15	-	-	-	-	
	Захиргааны	16	-	-	-	-	
Прокурорын даалгавар	Бүгд	17	369	-	-	369	
	Үүнээс	ГХТГМ-г шалгах явцад	18	369	-	-	369
		ЭХ-т хяналт тавих явцад	19	-	-	-	-
		Шалгалт, судалгааны дагуу	20	-	-	-	-
	Бичсэн прокурор мөрнөөс/ /17-р	хяналт тавьж оуй прокурор бичсэн	21	-	-	-	-
		Дээд шатны прокурор бичсэн	22	1	-	-	1
	Үүнээс /17-р мөрнөөс/	ХБ, МБ ажиллагааны явцад	23	118	-	-	118
		Нэмэлт ажиллагаа хийлгэхээр буцаасан хэрэгт бичсэн	24	-	-	-	-
		Түдгэлзүүлсэн хэргийг сэргээж бичсэн	25	-	-	-	-
		Хэрэгсэхгүй болгосон хэргийг сэргээж бичсэн	26	-	-	-	-
Бусад		27	-	-	-	-	
Учруулсан хохирол, хор уршиг /сая төг/		28	49.2	-	-	49.2	
Прокурорын зөвшөөрлөөр хийгдсэн мөрдөн шалгах ажиллагаа		29	24.1	-	-	24.1	
Баривчилсан сэжигтэн		30	255	-	-	255	
Таслан сэргийлэх арга хэмжээ авагдсан бүх яллагдагч		31	-	-	-	-	
Цагдан хоригдсон яллагдагч /32-р мөрнөөс/		32	24	-	-	24	
		33	13	-	-	13	

Хэрэг бүртгэлтийн ажиллагаанд тавьсан хяналтын мэдээгээр цагдаагийн байгууллагаас ирсэн 856, авлигатай тэмцэх газраас 12, нийт 1107 хэрэг бүртгэлд хяналт хийсэнээс хөнгөн хэрэг 802, хүнд хэрэг 305.

ХЭРЭГ БҮРТГЭЛТИЙН АЖИЛЛАГААНД ТАВЬСАН ХЯНАЛТ

Ажлын үзүүлэлт		мд	Цагдаагийн байгууллага	Авлигатай тэмцэх газар	Тагнуулын ерөнхий газрын МБТ	Бүгд
Өмнөх оны тайлангийн үлдэгдэл хэрэг		1	856	12	-	868
Урьд оны хэргийг сэргээж хэрэг бүртгэлт явуулсан хэрэг	Түдгэлзүүлсэн хэргийг сэргээж	2	-	-	-	-
	Хэрэгсэхгүй болгосон хэргийг сэргээж	3	-	-	-	-
Өмнөх онд шүүхэд шилжүүлсэн хэргээс прокурорт буцааж, хэрэг бүртгэлт явуулсан хэрэг		4	-	-	-	-
Мөрдөн байцаалтаас хэрэг бүртгэлтэнд ирүүлсэн хэрэг		5	3	-	-	3
Тайлангийн хугацаанд нээсэн хэрэг бүртгэлтийн хэрэг		6	236	-	-	236
Хэрэг бүртгэлт явуулсан нийт хэрэг /1-6 дугаар мөрний нийлбэр/		7	1095	12	-	1107
Хэргийн ангилал /7 дугаар мөрнөөс/	Хөнгөн	8	790	12	-	802
	Хүнд	9	305	-	-	305
Хэрэг бүртгэлтийн хугацаа сунгасан		10	120	-	-	120
Прокурорын шийдвэр	Эрүүгийн хэрэг үүсгэж, яллагдагчаар татсан	11	217	-	-	217
	Хэрэг бүртгэлтийн хэргийг хаасан	12	147	-	-	147
Үлдэгдэл хэрэг		13	810	-	-	810
Харъяаллаар шилжиж ирсэн хэрэг		14	8	-	-	8
Харъяаллын дагуу шилжүүлсэн		15	6	-	-	6
Прокурор эрэн сурвалжлах ажиллагаа явуулахыг даалгасан хэрэг		16	3	-	-	3
Прокурорын хяналтын хугацаа хэтрүүлсэн		17	-	-	-	-
Дээд шатны прокурор хянасан	Бүгд	18	-	-	-	-
	Хэрэг бүртгэлтийн хэргийг хаасан тогтоолыг хүчингүй болгосон	Тухайн нэгжийн дээд шатны прокурор	19	-	-	-
		Дээд шатны прокурорын газраас	20	-	-	-
	Үүнээс /19-20-р мөрнөөс/	Хэрэг бүртгэлтийн хэрэг нээсэн	21	-	-	-
		ЭХҮ-ж яллагдагчаар татсан	22	-	-	-

Мөрдөн байцаалтын ажиллагаанд тавьсан хяналтын мэдээгээр цагдаагийн байгууллагаас ирсэн 326, авлигатай тэмцэх газраас 7, нийт 333 хэрэг бүртгэлд хяналт хийсэнээс хөнгөн 229, хүнд 97 хэрэг бүртгэгдлээ. Шүүхэд шилжүүлсэн 155, түдгэлзүүлсэн 10, хэрэгсэхгүй болгосон үндэслэл 3 байна.

**МӨРДӨН БАЙЦААЛТЫН АЖИЛЛАГААНД ТАВЬСАН ХЯНАЛТ**

Ажлын үзүүлэлт		мд	Цагдаагийн байгууллага	Авлигатай тэмцэх газар	Тагнуулын ерөнхий газрын МБТ	Бүгд	
Өмнөх оны тайлангийн үлдэгдэл хэрэг		1	69	3	-	72	
Урьд оны хэргийг сэргээж мөрдөн байцаалт явуулсан хэрэг		2	-	-	-	-	
		3	-	-	-	-	
Өмнөх онд шүүхэд шилжүүлсэн хэргээс прокурорт буцааж, мөрдөн байцаалт явуулсан хэрэг		4	16	-	-	16	
Тайлангийн хугацаанд эрүүгийн хэрэг үүсгэж, яллагдагчаар татсан хэрэг	ЭХХШТХ-н 30.15-р зүйлийн 1 дэх хэсэгт зааснаар	5	220	4	-	224	
	ЭХХШТХ-н 30.17-р зүйлийн 2 дахь хэсэгт зааснаар	6	9	-	-	9	
Мөрдөн байцаалт явуулсан нийт хэрэг /1-6-р мөрний нийлбэр/		7	326	7	-	333	
Мөрдөн байцаалт явуулсан нийт хэрэг /7-р мөрнөөс/		Хөнгөн	8	229	-	229	
		Хүнд	9	97	-	97	
ЭХҮ-ж яллагдагчаар татагдсан		Хүн	10	391	-	391	
		Хуулийн этгээд	11	-	-	-	
Хугацаа сунгасан байдал		Хөнгөн хэрэг	12	15	-	15	
		Хүнд хэрэг	13	18	-	18	
Хялбаршуулсан журмаар хянан шийдвэрлэсэн хэрэг		14	28	-	-	28	
Прокурорын шийдвэр	Мөрдөн байцаалтыг түдгэлзүүлсэн	15	10	-	-	10	
	Эрүүгийн хэрэг нэгтгэсэн	16	59	-	-	59	
	Эрүүгийн хэрэг үүсгэж, яллагдагчаар татах тогтоолыг хүчингүй болгож, хэргийг хэрэг бүртгэлтэнд буцаасан	17	-	-	-	-	
	Хэргийг хэрэгсэхгүй болгосон	18	3	-	-	3	
Эрүүгийн хэргийг шүүхэд шилжүүлсэн		19	155	-	-	155	
Үлдэгдэл хэрэг		20	101	-	-	101	
Тусгаарласан эрүүгийн хэрэг		21	-	-	-	-	
Харъяаллаар шилжиж ирсэн хэрэг		22	13	-	-	13	
Эрүүгийн хэргийг харьяаллын дагуу шилжүүлсэн		23	1	-	-	1	
Шүүхэд шилжүүлсэн /19-р мөрнөөс/		Хялбаршуулсан	24	28	-	28	
		Ердийн	25	127	-	127	
		Эмнэлгийн чанартай ААХ авахуулахаар	26	-	-	-	-
Түдгэлзүүлсэн үндэслэл/15-р мөрнөөс/		Сэтгэцийн, эсхүл хүнд өвчнөөр өвчилсөн	27	-	-	-	
		Яллагдагч оргон зайлсан	28	9	-	9	
		Яллагдагчийн дипломат дархан эрхийг хязгаарлаагүй, халдашгүй	29	-	-	-	-
Хэрэгсэхгүй болгосон үндэслэл/18-р мөрнөөс/		Гэмт хэргийн шинжгүй	30	-	-	-	
		Үйлдэл, эс үйлдэхгүйг гэмт хэрэгт тооцохгүй болсон	31	-	-	-	
		Өмнө нь хянан шийдвэрлэсэн шүүх, прокурорын шийдвэр хүчин	32	-	-	-	-
		Сэжигтэн, яллагдагч нас барсан	33	-	-	-	-
		Хөөн хэлэлцэх хугацаа дууссаны дараа эрүүгийн хэрэг үүсгэж	34	1	-	-	1
		Ял оногдуулах насанд хүрээгүй.	35	-	-	-	-
Бусад		36	1	-	-	1	
30-р мөрнөөс золгүй байдлаар амь нас хохирсон хэргийг хэрэгсэхгүй болгосон		37	-	-	-	-	
Прокурор эрэн сурвалжлах ажиллагаа явуулахыг даалгасан хэрэг		38	3	-	-	3	
Прокурорын хяналтын хугацаа алдсан		Хялбаршуулсан журмаар шийдвэрлэсэн	39	-	-	-	
		Ердийн журмаар шийдвэрлэсэн хэргээс	40	-	-	-	
Түдгэлзүүлсэн хэргийг сэргээсэн		41	7	-	-	7	
Хэрэгсэхгүй болгосон хэргийг сэргээсэн		Бүгд	42	-	-	-	
		Тухайн нэгжийн Дээд шатны	43	-	-	-	
		Үүнээс шүүхэд шилжүүлсэн	44	-	-	-	



## Шүүх

Шүүх байгууллагын мэдээгээр 2020 оны эхний 3 сард 41 эрүүгийн гэмт хэргээр 113 хүн ял шийтгүүлсний 43.9 хувь нь замын осол, 26.8 хувь нь хулгай, 9.8 хувь нь хүнд гэмтээх, 19.5 хувь нь бусад хэрэг эзлэв. Эдгээр таслан шийдвэрлүүлсэн бүх хүний 22.1 хувь нь хорих, 38.1 хувь нь хорихоос бусад, 39.8 хувь нь торгох ялаар шийтгүүлжээ. Гэмт хэргийн улмаас 5 хүн нас барж, 156.9 сая ₮-ийн хохирол учирсан нь тогтоогдлоо.

Иргэний 464 хэрэг шийдвэрлэв.

Давж заалдах шатны шүүхээр эрүүгийн 22, иргэний 2, захиргааны 1; хяналтын шатны шүүхээр захиргааны 1 хэргийг тус бүр хянан шийдвэрлэжээ.

2019 оны мөн үеэс шүүхээр таслан шийдвэрлүүлсэн эрүүгийн гэмт хэрэг 154-өөр, иргэний хэрэг 995-аар тус бүр буурлаа.

Шүүхээр таслан шийдвэрлэсэн эрүүгийн гэмт хэргийн төрөл.

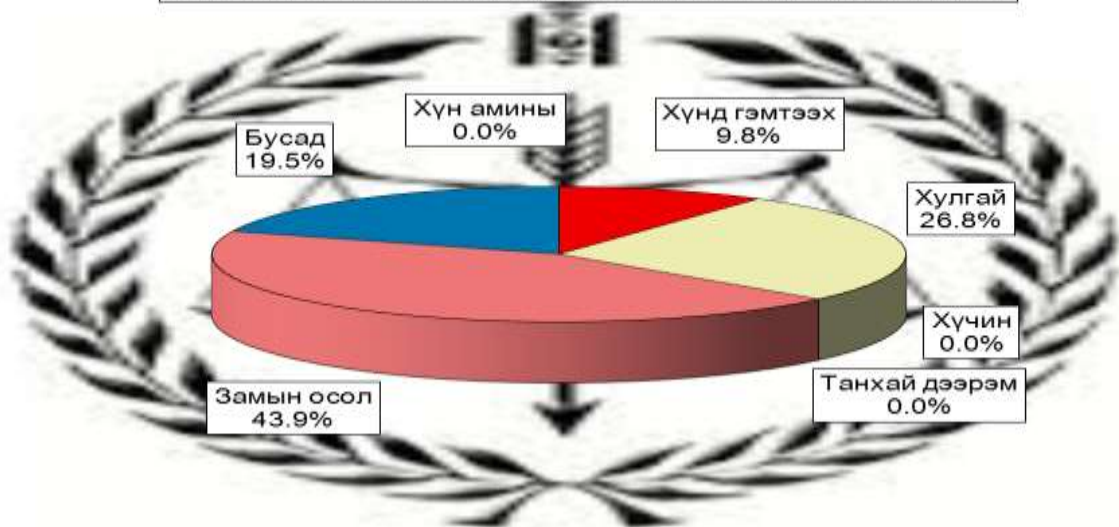

Шүүхээр шийтгэгдсэн хүмүүсийн ялын төрөл.

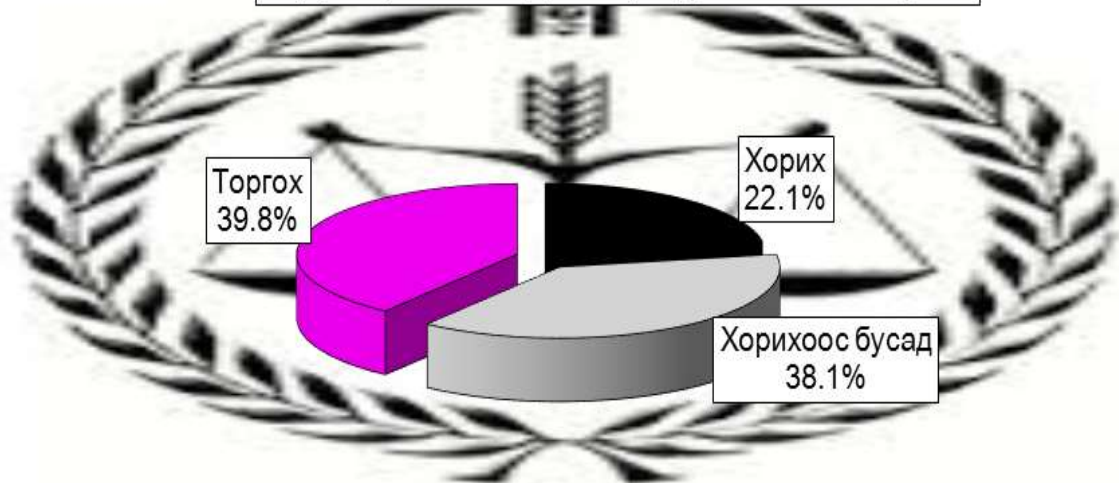

		Таслан шийдвэрлэсэн эрүүгийн бүх хэрэг							
		Бүгд Total	үүнээс - of which						
			Хүн амины murder	Хүнд гэмтээх	Хулгай theft	Хүчин rape	Танхай дээрэм indecent assault, robbery	Замын осол traffic crimes	Бусад other
Тоо - Number	2020-03	41	0	4	11	0	0	18	8
	2019-03	195	7	5	44	13	10	65	51
	2018-03	89	0	1	17	2	1	14	54
	2017-03	96	1	0	15	1	9	20	50
	2016-03	103	1	1	22	3	3	20	53
	2015-03	54	1	4	14	0	6	7	22
	2014-03	39	1	2	17	0	3	11	5
2013-03	68	1	1	21	1	6	11	27	
Хувийн жин Composition	2020-03	100%	0.00%	9.76%	26.83%	0.00%	0.00%	43.90%	19.51%
	2019-03	100%	3.59%	2.56%	22.56%	6.67%	5.13%	33.33%	26.15%
	2018-03	100%	0.00%	1.12%	19.10%	2.25%	1.12%	15.73%	60.67%
	2017-03	100%	1.04%	0.00%	15.63%	1.04%	9.38%	20.83%	52.08%
	2016-03	100%	0.97%	0.97%	21.36%	2.91%	2.91%	19.42%	51.46%
	2015-03	100%	1.85%	7.41%	25.93%	0.00%	11.11%	12.96%	40.74%
	2014-03	100%	2.56%	5.13%	43.59%	0.00%	7.69%	28.21%	12.82%
2013-03	100%	1.47%	1.47%	30.88%	1.47%	8.82%	16.18%	39.71%	
Зөрүү (тоогоор)	2020-03-2019-03	-154	-7	-1	-33	-13	-10	-47	-43
	2020-03-2018-03	-48	0	3	-6	-2	-1	4	-46
	2020-03-2017-03	-55	-1	4	-4	-1	-9	-2	-42
	2020-03-2016-03	-62	-1	3	-11	-3	-3	-2	-45
	2020-03-2015-03	-13	-1	0	-3	0	-6	11	-14
	2020-03-2014-03	2	-1	2	-6	0	-3	7	3
	2020-03-2013-03	-27	-1	3	-10	-1	-6	7	-19
Зөрүү (нэгжээр)	2020-03-2019-03	-3.59%	-7	7.19%	4.27%	-6.67%	-5.13%	10.57%	-6.64%
	2020-03-2018-03	0.00%	8.63%	7.73%	-2.25%	-1.12%	28.17%	-41.16%	
	2020-03-2017-03	-1.04%	9.76%	11.20%	-1.04%	-9.38%	23.07%	-32.57%	
	2020-03-2016-03	-0.97%	8.79%	5.47%	-2.91%	-2.91%	24.48%	-31.94%	
	2020-03-2015-03	-1.85%	2.35%	0.90%	0.00%	-11.11%	30.94%	-21.23%	
	2020-03-2014-03	-2.56%	4.63%	-16.76%	0.00%	-7.69%	15.70%	6.69%	
	2020-03-2013-03	-1.47%	8.29%	-4.05%	-1.47%	-8.82%	27.73%	-20.19%	

		Ял шийтгүүлсэн бүх хүн - Number of persons sentenced							Гэмт хэргийн улмаас	
		Бүгд Total	үүнээс - of which					Торгуулийн нийт дүн (мян,төг) total amercement (thous,tog)	нас барсан хүн Caused by offences death persons	учирсан хохирол (мян,төг) of damage (thous,tog)
			эмэгтэй female	хүүхэд children	Оногдуулсан ялын төрөл					
					хорих lockup	хорихоос бусад other	торгох ameree			
Тоо	2020-03	113	4	0	25	43	45	32 030.0	5	156 985.3
	2019-03	352	5	6	89	50	213	167.9	35	3689 755.3
	2018-03	79	7	1	23	5	51	34.9	2	2653 556.8
	2017-03	102	6	3	78	24	0	30.0	6	387 143.5
	2016-03	62	3	8	51	11	0	0.0	9	64 767.6
	2015-03	66	3	3	46	20	0	0.0	8	23 438.7
	2014-03	43	0	0	28	11	4	4 992.0	5	27 849.0
2013-03	91	6	0	72	18	1	842.4	7	625 018.6	
Хувийн жин Composition	2020-03	100%	3.54%	0.00%	22.12%	38.05%	39.82%			
	2019-03	100%	1.42%	1.70%	25.28%	14.20%	60.51%			
	2018-03	100%	8.86%	1.27%	29.11%	6.33%	64.56%			
	2017-03	100%	5.88%	2.94%	76.47%	23.53%	0.00%			
	2016-03	100%	4.84%	12.90%	82.26%	17.74%	0.00%			
	2015-03	100%	4.55%	4.55%	69.70%	30.30%	0.00%			
	2014-03	100%	0.00%	0.00%	65.12%	25.58%	9.30%			
2013-03	100%	6.59%	0.00%	79.12%	19.78%	1.10%				
Зөрүү (тоогоор)	2020-03-2019-03	-239	-1	-6	-64	-7	-168	31 862.1	-30	-3532 770.0
	2020-03-2018-03	34	-3	-1	2	38	-6	31 995.1	3	-2496 571.5
	2020-03-2017-03	11	-2	-3	-53	19	45	32 000.0	-1	-230 158.2
	2020-03-2016-03	51	1	-8	-26	32	45	32 030.0	-4	92 217.7
	2020-03-2015-03	47	1	-3	-21	23	45	32 030.0	-3	133 546.6
	2020-03-2014-03	70	4	0	-3	32	41	27 038.0	0	129 136.3
	2020-03-2013-03	22	-2	0	-47	25	44	31 187.6	-2	-468 033.3
Зөрүү (нэгжээр)	2020-03-2019-03		2.12%	-1.70%	-3.16%	23.85%	-20.69%			
	2020-03-2018-03		-5.32%	-1.27%	-6.99%	31.72%	-24.73%			
	2020-03-2017-03		-2.34%	-2.94%	-54.35%	14.52%	39.82%			
	2020-03-2016-03		-1.30%	-12.90%	-60.13%	20.31%	39.82%			
	2020-03-2015-03		-1.01%	-4.55%	-47.57%	7.75%	39.82%			
	2020-03-2014-03		3.54%	0.00%	-42.99%	12.47%	30.52%			
	2020-03-2013-03		-3.05%	0.00%	-57.00%	18.27%	38.72%			

		Таслан шийдвэрлэсэн иргэний бүх хэрэг				Иргэний хэргийн тэмдэгтийн хураамжийн дүн (мян, төг)
		Бүгд	Шүүхээс		Дампууруулсан аж ахуй нэгж bankruptcy	
			цуцалсан гэрлэлт	эцэг тогтоосон хүүхэд		
			divorced family			
Тоо	2020-03	464	18	0		21672.5
	2019-03	1459	54	1		52095.5
	2018-03	319	3	3		14302.6
	2017-03	278	10	15		12343.4
	2016-03	227	20	24		14409.7
	2015-03	87	15	2		9675.0
	2014-03	104	12	0		5360.9
2013-03	321	37	4		11899.9	
Хувийн жин Composition	2020-03	100%	3.88%	0.00%	0.0%	
	2019-03	100%	3.70%	0.07%	0.0%	
	2018-03	100%	0.94%	0.94%	0.0%	
	2017-03	100%	3.60%	5.40%	0.0%	
	2016-03	100%	8.81%	10.57%	0.0%	
	2015-03	100%	17.24%	2.30%	0.0%	
	2014-03	100%	11.54%	0.00%	0.0%	
2013-03	100%	11.53%	1.25%	0.0%		
Зөрүү (тоогоор)	2020-03-2019-03	-995	-36	-1	0	-30423.0
	2020-03-2018-03	145	15	-3	0	7369.9
	2020-03-2017-03	186	8	-15	0	9329.1
	2020-03-2016-03	237	-2	-24	0	7262.8
	2020-03-2015-03	377	3	-2	0	11997.5
	2020-03-2014-03	360	6	0	0	16311.6
	2020-03-2013-03	143	-19	-4	0	9772.6
Зөрүү (нэгжээр)	2020-03-2019-03		0.18%	-0.07%	0.00%	
	2020-03-2018-03		2.94%	-0.94%	0.00%	
	2020-03-2017-03		0.28%	-5.40%	0.00%	
	2020-03-2016-03		-4.93%	-10.57%	0.00%	
	2020-03-2015-03		-13.36%	-2.30%	0.00%	
	2020-03-2014-03		-7.66%	0.00%	0.00%	
	2020-03-2013-03		-7.65%	-1.25%	0.00%	
	Шийдвэрлэсэн захиргааны бүх хэрэг	үүнээс	Захиргааны хэргийн тэмдэгтийн хураамж гаргуулсан (мян, төг)			
		хялбаршуулсан журмаар шийдвэрлэсэн				
2020-03						
2019-03						

		Давж заалдах шатны шүүх			Хяналтын шатны шүүх		
		эрүү	иргэн	захиргаа	эрүү	иргэн	захиргаа
Хянан шийдвэрлэсэн бүх хэрэг	2020-03	22	2	1	0	0	1
	2019-03	95	33	0	0	0	0
	2018-03	33	2	5	3	2	3
	2020-03	4	0	0	0	0	0
үүнээс	хэвээр	2019-03	31	9	0	0	0
		2018-03	13	0	3	2	1
		2020-03	13	0	0	0	0
	өөрчлөгдсөн	2019-03	29	15	0	0	0
		2018-03	11	1	1	0	0
		2020-03	5	2	1	0	0
хүчингүй болсон	2019-03	35	9	0	0	0	
	2018-03	9	1	1	1	1	
	2020-03						

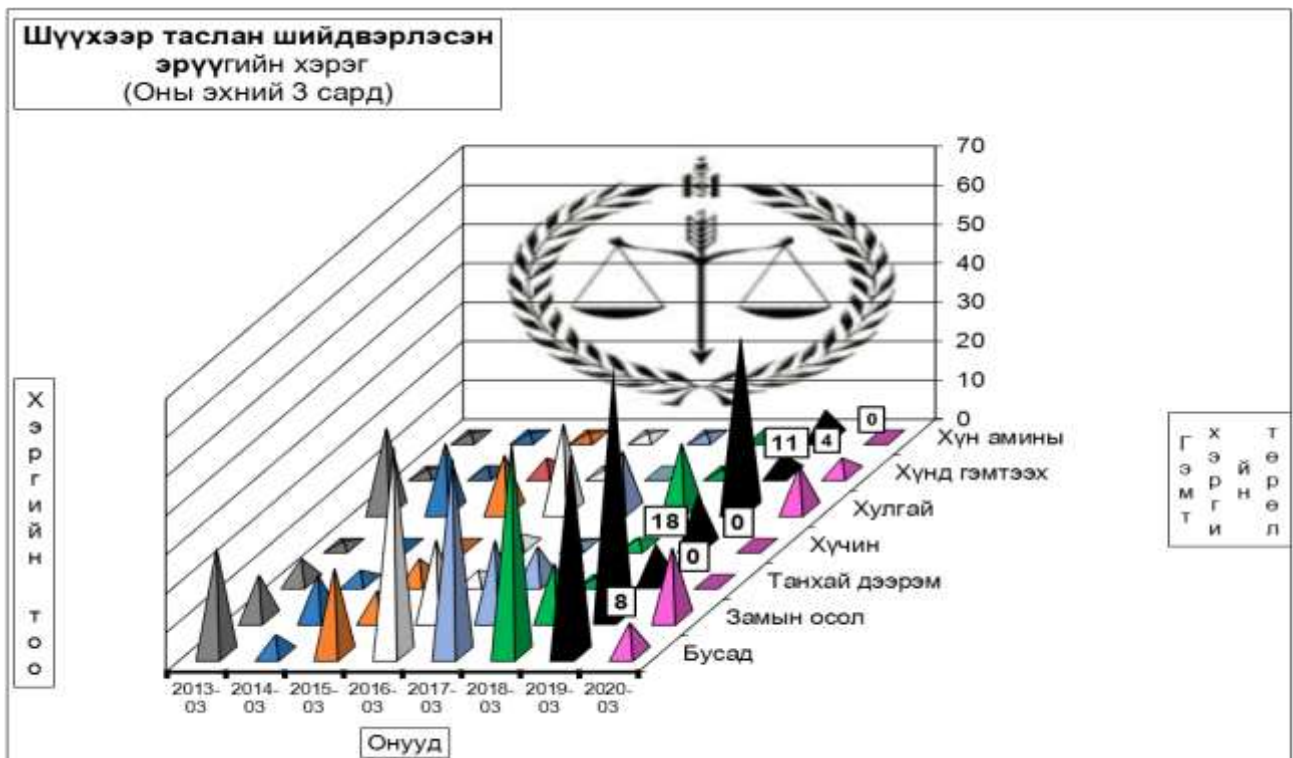

## Шүүхийн шийдвэр гүйцэтгэл

Шүүхийн шийдвэр гүйцэтгэлийн албаны 2020 оны эхний 3 сарын мэдээгээр ажиллагаа хийгдэж байгаа 452 гүйцэтгэх хуудсанд нийт 5.1 тэрбум ₮-ийн төлбөр тэтгэлэг ногдов. Үүнээс биелүүлбэл зохих 438 гүйцэтгэх хуудасны 4.6 тэрбум ₮-өөс 113 хуудасны 457.4 сая ₮-ийг биелүүлж, бодит биелэлтийн хувь гүйцэтгэх хуудасны тоогоор 25.8, үнийн дүнгээр 9.8 хувь болж 2019 оны мөн үеэс гүйцэтгэх хуудасны биелэлт 2.6 нэгжээр өсч, үнийн дүнгийн биелэлт 4.1 нэгжээр буурлаа.

Аймгийн шүүхийн шийдвэр гүйцэтгэлийн албаны  
ажлын 2020 оны 03 сарын мэдээ

	Ажиллагаа хийгдэж байгаа материал		Хасагдах БША хийгдэж байгаа		Биелүүлбэл зохих		Бодитой биелүүлсэн		Бодит биелэлтийн хувь		Үлдэгдэл		
	Гүйцэтгэх хуудасны тоо	Үнийн дүн (мянган ₮)	Гүйцэтгэх хуудасны тоо	Үнийн дүн (мянган ₮)	Гүйцэтгэх хуудасны тоо	Үнийн дүн (мянган ₮)	Гүйцэтгэх хуудасны тоо	Үнийн дүн (мянган ₮)	Гүйцэтгэх хуудасны тоогоор	Үнийн дүнгээр	Гүйцэтгэх хуудасны тоо	Үнийн дүн (мянган ₮)	
2011-03	814	2329 218.2	35	51 958.4	779	2277 259.8	150	236 012.0	19.3%	10.4%	629	2041 247.8	
2012-03	694	1313 985.9	9	14 088.2	685	1299 897.7	109	210 484.9	15.9%	16.2%	576	1089 412.8	
2013-03	854	1976 621.5	15	227 936.7	839	1748 684.8	150	138 926.2	17.9%	7.9%	689	1609 758.6	
2014-03	785	1435 562.9	9	30 781.7	776	1404 781.2	106	118 624.9	13.7%	8.4%	670	1286 156.3	
2015-03	295	1345 883.0	9	171 030.7	286	1174 852.3	90	235 985.4	31.5%	20.1%	196	938 866.9	
2016-03	342	1982 920.2	3	146 578.9	339	1836 341.3	90	167 569.6	26.5%	9.1%	249	1668 771.7	
2017-03	596	4426 399.9	8	539 751.7	588	3886 648.2	155	467 358.8	26.4%	12.0%	433	3419 289.4	
2018-03	598	5066 941.1	14	83 446.6	584	4983 494.5	76	466 863.3	13.0%	9.4%	508	4516 631.2	
2019-03	560	5657 423.7	5	404 173.8	555	5253 249.9	129	731 043.2	23.2%	13.9%	426	4522 206.7	
2020-03	452	5198 711.8	14	533 217.6	438	4665 494.2	113	457 488.9	25.8%	9.8%	325	4208 005.3	
үүнээс	Банкны байгууллагад төлөх	42	1262 229.1	4	445 549.7	38	816 679.4	2	84 259.8	5.3%	10.3%	36	732 419.6
	Нийгмийн даатгалын байгууллагад төлөх	3	137 799.5			3	137 799.5	1	250.0	0.0%	0.9%	3	136 549.5
	Татварын болон орон нутгийн төсөвт орох	10	337 089.7			10	337 089.7	2	11 127.9	20.0%	3.3%	8	325 961.8
Төрийн байгууллагад төлөх	51	820 569.3	3	11 688.4	48	808 880.9	6	60 739.7	12.5%	7.5%	42	748 141.2	
Хүүхдийн тэтгэвэр	326	185 952.5	5	11 482.7	321	174 469.8	9	83 518.6	2.8%	47.9%	312	90 951.2	

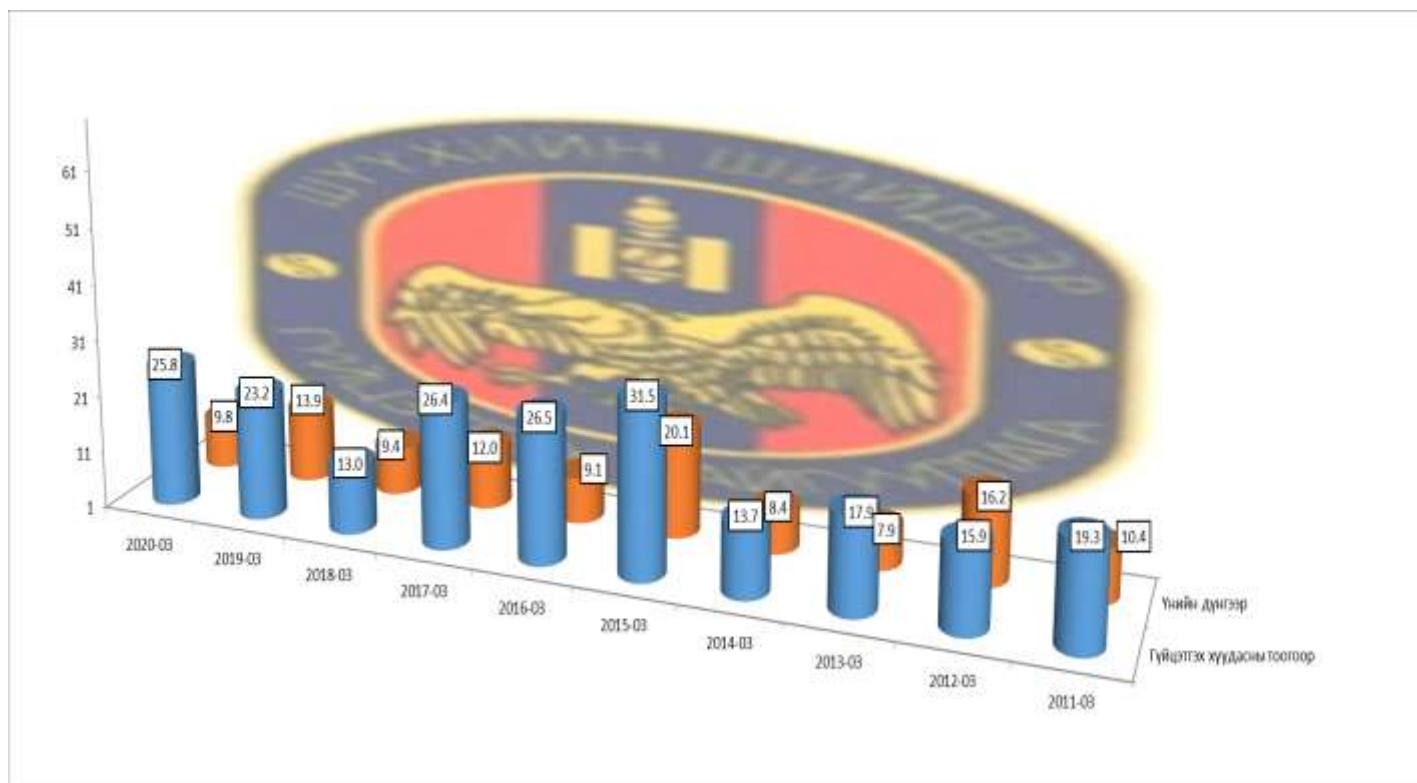



# ТӨСӨВ, МӨНГӨ

Төсвийн орлого 2020 оны эхний 3 сард орон нутаг ба аймагт төвлөрүүлснээр орлого 5.3 тэрбум ₮, зарлага 20.5 тэрбум ₮ болж, аймаг, орон нутгийн төсвийн орлогоор тооцоход орлогын төлөвлөгөө 117.4 хувь биелэгдэж, үндсэн нэрийн татварын орлогуудаас; Галт зэвсгийн албан татвар; ус, рашаан ашигласны төлбөр; орон нутгийн газрын төлбөр, хөрөнгө борлуулсны орлого биелэгдсэнгүй.

Төсвийн орлогын гүйцэтгэл.( мянган ₮) Budget revenue. /thousand tog/

Орлогын төрлүүд. Types of revenue	2019-3	2020 оны эхний 3 сар			2020-3% 2019-3	Орлогод ээлэх % 2020 он
		Төлөв- лөгөө	Гүйцэт- гэл	ТБ %		
<b>I. ОРЛОГО - Бүгд REVENUE-TOTAL (II+Y)</b>	<b>4750 094.8</b>	4496 832.4	<b>5279 737.6</b>	117.4%	111.2%	<b>100.0%</b>
<b>II. Урсгал орлого-current revenue (III+IV)</b>	<b>4720 344.8</b>	4485 832.4	<b>5278 334.1</b>	117.7%	111.8%	<b>100.0%</b>
<b>III Татварын орлого -tax revenue (1+2+3+4)</b>	<b>4235 232.5</b>	4116 113.8	<b>4711 162.5</b>	114.5%	111.2%	<b>89.2%</b>
<b>1.Орлогын албан татвар-income tax (1.1+1.2)</b>	<b>2275 758.2</b>	2139 712.5	<b>2616 695.7</b>	122.3%	115.0%	<b>49.6%</b>
<b>1.1. Хувь хүний орлогын албан татвар</b> Individuals Income tax	<b>2275 758.2</b>	2139 712.5	<b>2616 695.7</b>	122.3%	115.0%	<b>49.6%</b>
γ Хувь хүний орлогын албан татвар /Суутган-1/ γ Орлогыг тухай бүр тодорхойлох боломжгүй /патент, жишиг/ н Хувийн мал бүхий иргэний орлого	<b>1739 674.2</b> <b>161.6</b>	1997 733.5	<b>2119 954.7</b>	106.1%	121.9%	<b>40.2%</b>
э Хувь хүний орлогын албан татвар-ын буцаан олголт э Иргэдийн хадгаламжийн хүүгийн орлого (суутган-3) с бусад орлого	<b>256 017.5</b> <b>279 904.9</b>	-325 000.0 214 614.2 252 364.8	<b>289 018.9</b> <b>207 722.1</b>	134.7% 82.3%	112.9% 74.2%	<b>5.5%</b> <b>3.9%</b>
<b>1.2. Аж ахуйн нэгжийн орлогын татвар</b> Corporate Income tax	<b>972 746.9</b>	968 069.8	<b>1270 403.8</b>	131.2%	130.6%	<b>24.1%</b>
<b>2. Өмчийн татвар</b> Property tax	<b>967 046.9</b>	962 454.7	<b>1267 495.8</b>	131.7%	131.1%	<b>24.0%</b>
Үл хөдлөх хөрөнгийн Галт зэвсгийн албан татвар	<b>5 700.0</b>	5 615.1	<b>2 908.0</b>	51.8%	51.0%	<b>0.1%</b>
<b>3. Дотоодын бараа үйлчилгээний татвар</b> Domestic goods and services Дотоодын (НӨАТ) Онцгой татвар	<b>102 213.5</b>	62 150.0	<b>66 719.9</b>	107.4%	65.3%	<b>1.3%</b>
<b>4.Тусгай зориулалтын орлого</b> үүнээс Автотээврийн болон өөрөө явагч хэрэгслийн	<b>102 213.5</b>	62 150.0	<b>66 719.9</b>	107.4%	65.3%	<b>1.3%</b>
<b>5. Бусад албан татвар, төлбөр, хураамж</b> Other taxes	<b>884 513.8</b>	946 181.5	<b>757 343.2</b>	80.0%	85.6%	<b>14.3%</b>
а. Улсын тэмдэгтийн хураамж б. Ашигт малтмалын нөөцийн төлбөр в. Газрын төлбөр г. Ойгоос түлээ, мод ашигласны төлбөр д. Ашигт малтмалаас бусад байгалийн баялаг ашиглахад олгох эрхийн зөвшөөрлийн хураамж е.Байгалийн ургамал ё.Агнуурын нөөц ашигласны төлбөр, агнах барих зөвшөөрлийн хураамж ж.Түгээмэл тархацтай ашигт малтмал ашигласны төлбөр з.Ус, рашаан ашигласны төлбөр и.Газрын тосны тусгай зөвшөөрлийн хураамж й.Газрын төлбөр /орон нутаг/ к.Бусад төлбөр, хураамж /Хог хаягдлын хураамж/	<b>88 681.7</b> <b>322 572.0</b> <b>39 238.0</b> <b>28.0</b> <b>4.0</b> <b>16 260.2</b> <b>355 609.1</b> <b>62 120.9</b>	47 769.9 434 962.4 43 832.4 3 000.0 4 571.1 147 818.0 192 611.1 71 616.6	<b>97 618.4</b> <b>487 569.3</b> <b>56 240.0</b> <b>38.4</b> <b>8 010.0</b> <b>11 584.9</b> <b>34 948.2</b> <b>60 356.2</b>	204.4% 112.1% 128.3% 267.0% 253.4% 23.6% 0.5% 84.3%	110.1% 151.2% 143.3% 960.0% 71.2% 9.8%	<b>1.8%</b> <b>9.2%</b> <b>1.1%</b> <b>0.2%</b> <b>0.2%</b> <b>0.7%</b> <b>1.1%</b>
<b>IV. -Татварын бус орлого-Non tax revenue</b>	<b>485 112.3</b>	369 718.6	<b>567 171.6</b>	153.4%	116.9%	<b>10.7%</b>
а. Хувьцааны ногдол ашиг б. Хүү торгуулийн орлого в. Төсөвт газрын өөрийн орлого г.Түрээсийн орлого д. Бусад орлого /Нэр зааж ангилаагүй орлого/	<b>324 404.0</b> <b>46 438.7</b> <b>8 500.5</b> <b>105 769.0</b>	299 009.7 9 169.7 10 869.4 50 669.8	<b>406 230.3</b> <b>20 471.6</b> <b>22 567.5</b> <b>117 902.1</b>	135.9% 223.3% 207.6% 232.7%	125.2% 44.1% 265.5% 111.5%	<b>7.7%</b> <b>0.4%</b> <b>0.4%</b> <b>2.2%</b>
<b>Y. -Хөрөнгө борлуулсны орлого-Capital revenue</b>	<b>29 750.0</b>	11 000.0	<b>1 403.5</b>	12.8%	4.7%	<b>0.03%</b>
а. Төрийн өмч худалдсаны орлого б. Өмч хувьчлалын орлого	<b>29 750.0</b>	11 000.0	<b>1 403.5</b>	12.8%	4.7%	<b>0.03%</b>

Аймгийн төсвийн орлого 2019 оны мөн үеэс 11.2 хувь буюу 529.6 сая ₮-өөр өслөө. Аймгийн төсвийн орлогын 89.2 хувийг татварын, 10.7 хувийг татварын бус орлого, 0.03 хувийг хөрөнгө борлуулсны орлогууд бүрдүүлж байгаа нь 2019 оны мөн үеэс татварын орлого 0.1 нэгжээр хөрөнгө борлуулсны орлого 0.5 нэгжээр тус бүр өсч; татварын бус орлого 0.6 нэгжээр буурлаа.

Аймгийн нийт 3 шатны орлого 6.5 тэрбум ₮ болж аймгийнх 4.3 тэрбум ₮ буюу 66.3 хувь; сумынх 965.9 сая ₮ буюу 14.9 хувь; улсынх 1.2 тэрбум ₮ буюу 18.8 хувийг тус бүр бүрдүүлжээ.

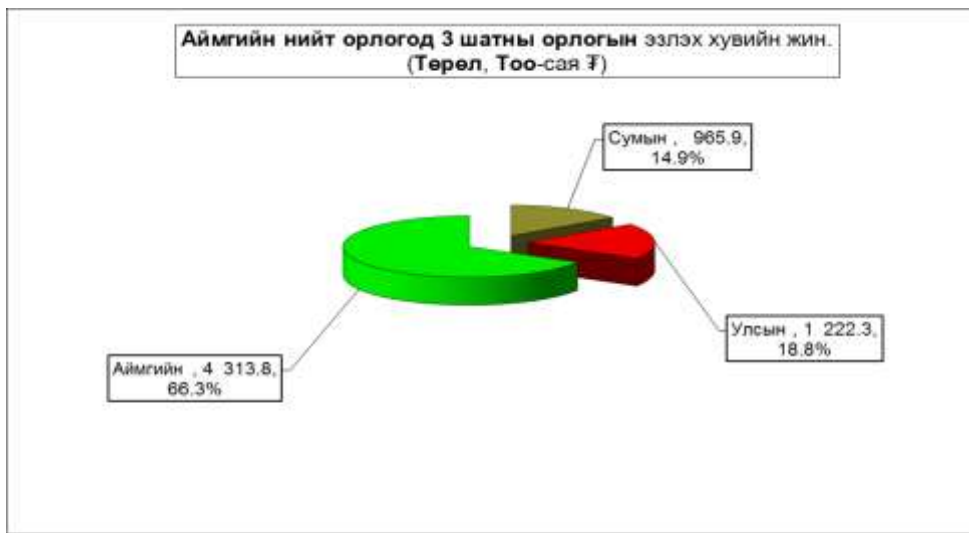

**Аймагт төвлөрүүлэх орлогууд.**

(мян-₮)

	2019-3	2020 оны эхний 3 сар			2020 % 2019
		төлөв - лөгөө	гүйцэт- гэл	ТБ-ийн хувь	
Авто техник болон өөрөө явах хэрэгслийн	102 213.5	62 150.0	66 719.9	107.4%	65.3%
Хувь хүний орлогын албан татвар /Суутган-1/	1739 674.2	1997 733.5	2119 954.7	106.1%	121.9%
Газрын төлбөр	322 572.0	434 962.4	487 569.3	112.1%	151.2%
Үл хөдлөх хөрөнгийн	967 046.9	962 454.7	1267 495.8	131.7%	131.1%
Хүү торгууль	138 604.7	124 700.0	156 770.8	125.7%	113.1%
Төсөвт газрын өөрийн орлого	39 852.2	3 750.0	12 273.1	327.3%	30.8%
Ус ашигласны төлбөр	345 579.2	141 440.0	31 964.0	22.6%	9.2%
Хөрөнгө борлуулсны орлого	29 750.0	11 000.0	1 403.5	12.8%	4.7%
Өмч хувьчлалын орлого					
Нэр зааж ангилаагүй орлого	38 777.9	23 000.0	81 245.0	353.2%	209.5%
Улсын тэмдэгтийн хураамж	66 245.3	25 000.0	74 235.3	296.9%	112.1%
Газрын тосны тусгай зөвшөөрлийн хураамж					
Түрээсийн орлого		4 700.0	14 197.4	302.1%	
Хувь хүний орлогын албан татварын буцаан олголт		-325 000.0			
<b>ДҮН</b>	<b>3790 315.8</b>	<b>3465 890.6</b>	<b>4313 828.8</b>	<b>124.5%</b>	<b>113.8%</b>

**Улсад төвлөрүүлдэг орлогууд.**

(мян-₮)

	2019-3	2020 оны эхний 3 сар			2020 % 2019
		төлөв - лөгөө	гүйцэт- гэл	ТБ-ийн хувь	
Аж ахуйн нэгжийн орлогын албан татвар	578 740.4	385 100.0	507 620.3	131.8%	87.7%
Нэмэгдсэн өртгийн албан татвар	390 074.3	311 000.0	548 015.8	176.2%	140.5%
Онцгой албан татвар	12 018.3	7 500.0	7 502.3	100.0%	62.4%
Ашигт малтмалын нөөц ашигласны төлбөр	726 754.0	10 400.0	152 045.0	1462.0%	20.9%
Агаарын бохирдлын төлбөр	7 164.4	6 960.0	7 145.2	102.7%	99.7%
Өсөн нэмэгдэх нөөцийн төлбөр		900.0			
<b>ДҮН</b>	<b>1714 751.3</b>	<b>721 860.0</b>	<b>1222 328.6</b>	<b>169.3%</b>	<b>71.3%</b>

2019 оны мөн үеэс төсөвт байгууллагуудын өглөг 1.5 дахин буюу 307.5 сая ₮-өөр буурч 199.9 сая ₮ болж, авлага 49.2 хувь буюу 52.5 сая ₮-өөр өсч 159.1 сая ₮ боллоо.

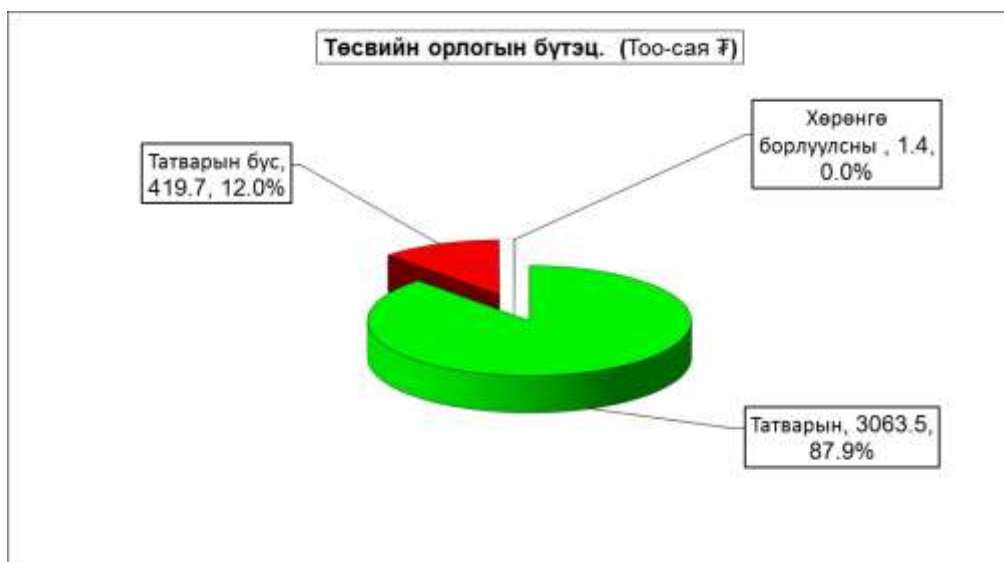

EXPENDITURE SECTOR	Нийт зарлага		total expenditure			Нийт зар- лагад эзлэх %	Салбарын зарлагад эзлэх %	2020-3/ 2019-3
	2019-3		2020 оны эхний 3 сар					
	Төлөв- лөгөө	Гүйцэт- гэл	ТБ %	Нийт зар- лагад эзлэх %	Салбарын зарлагад эзлэх %			
<b>НИЙТ ЗАРЛАГА</b>	<b>16700 199.9</b>	<b>30274 221.5</b>	<b>20501 197.7</b>	67.7%	100.0%	100.0%	122.8%	
<b>Цалин, хөлс болон нэмэгдэл урамшил</b>	<b>9863 294.8</b>	12876 571.0	<b>11971 157.8</b>	93.0%	58.4%	58.4%	121.4%	
Үндсэн цалин	7108 735.4	8328 336.8	<b>8113 010.6</b>	97.4%	39.6%	39.6%	114.1%	
Нэмэгдэл, урамшил	1531 741.8	2772 352.2	<b>2410 197.1</b>	86.9%	11.8%	11.8%	157.4%	
Унаа, хоолны хөнгөлөлт	184 383.8	352 146.6	<b>281 522.7</b>	79.9%	1.4%	1.4%	152.7%	
Урамшуулал	684 425.6	991 541.0	<b>775 613.4</b>	78.2%	3.8%	3.8%	113.3%	
Гэрээт ажлын хөлс	354 008.2	432 194.4	<b>390 813.9</b>	90.4%	1.9%	1.9%	110.4%	
<b>Ажил олгогчоос нийгмийн даатгалд төлөх шимтгэл</b>	<b>1233 450.3</b>	1738 336.2	<b>1518 396.2</b>	87.3%	7.4%	7.4%	123.1%	
<b>Байр ашиглалттай холбоотой тогтмол зардал</b>	<b>2931 645.5</b>	4386 076.9	<b>4112 820.9</b>	93.8%	20.1%	20.1%	140.3%	
Гэрэл цахилгаан	319 482.0	336 944.1	<b>299 271.7</b>	88.8%	1.5%	1.5%	93.7%	
Түлш, халаалт	2564 790.5	3967 422.4	<b>3782 665.1</b>	95.3%	18.5%	18.5%	147.5%	
Цэвэр, бохир ус	47 095.8	81 350.7	<b>30 606.9</b>	37.6%	0.1%	0.1%	65.0%	
Байрны түрээсийн хөлс	277.2	359.7	<b>277.2</b>	77.1%	0.0%	0.0%	100.0%	
<b>Хангамж бараа материалын зардал</b>	<b>280 472.1</b>	496 089.0	<b>375 919.0</b>	75.8%	1.8%	1.8%	134.0%	
Бичиг хэрэг	39 980.4	53 230.9	<b>43 030.9</b>	80.8%	0.2%	0.2%	107.6%	
(шатахуун)Тээвэр	193 260.8	260 265.7	<b>207 421.4</b>	79.7%	1.0%	1.0%	107.3%	
Шуудан, холбоо	28 315.3	40 929.9	<b>29 025.3</b>	70.9%	0.1%	0.1%	102.5%	
Ном, хэвлэл авах	1 604.2	9 722.4	<b>2 192.8</b>	22.6%	0.0%	0.0%	136.7%	
Хог тээвэр, цэвэрлэгээ	8 675.4	15 002.6	<b>11 482.9</b>	76.5%	0.1%	0.1%	132.4%	
Бага үнэтэй, түргэн элэгдэх зүйлс	8 636.1	116 937.5	<b>82 765.7</b>	70.8%	0.4%	0.4%	958.4%	
<b>Нормативт зардал</b>	<b>720 574.7</b>	1107 936.1	<b>288 807.2</b>	26.1%	1.4%	1.4%	40.1%	
Эм, бэлдмэл	35 762.6	93 001.4	<b>22 636.2</b>	24.3%	0.1%	0.1%	63.3%	
Хоол	668 486.1	987 443.9	<b>252 142.8</b>	25.5%	1.2%	1.2%	37.7%	
Нормын хувцас, зөөлөн эдлэл	16 326.0	27 490.8	<b>14 028.2</b>	51.0%	0.1%	0.1%	85.9%	
<b>Эд хогшил, урсгал засварын зардал</b>	<b>21 666.2</b>	160 500.6	<b>32 422.7</b>	20.2%	0.2%	0.2%	149.6%	
Багаж, хэрэгсэл	7 399.1	95 002.9	<b>11 208.0</b>	11.8%	0.1%	0.1%	151.5%	
Тавилга								
Хөдөлмөр хамгааллын хэрэглэл	4 141.0	24 056.1	<b>11 158.8</b>	46.4%	0.1%	0.1%	269.5%	
Урсгал засвар	10 126.1	41 441.6	<b>10 055.9</b>	24.3%	0.0%	0.0%	99.3%	
<b>Томиллолт зочны зардал</b>	<b>37 872.0</b>	51 513.5	<b>48 344.9</b>	93.8%	0.2%	0.2%	127.7%	
Гадаад албан томилолт	6 648.1	1 372.6	<b>1 372.6</b>	100.0%	0.0%	0.0%	20.6%	
Дотоод албан томилолт	<b>31 223.9</b>	50 140.9	<b>46 972.3</b>	93.8%	0.2%	0.2%	150.4%	
Бусдаар гүйцэтгүүлсэн ажил үйлчилгээний төлбөр хураамж	<b>367 731.8</b>	695 031.1	<b>657 955.0</b>	94.7%	3.2%	3.2%	178.9%	
Бусдаар гүйцэтгүүлсэн ажил үйлчилгээний төлбөр хураамж	364 615.7	674 444.6	<b>654 735.5</b>	97.1%	3.2%	3.2%	179.6%	
Аудит, баталгаажуулалт, зэрэглэл тогтоох	400.0	1 178.4	<b>284.8</b>	24.2%	0.0%	0.0%	71.2%	
Даатгалын үйлчилгээ	571.6	2 833.8	<b>438.1</b>	15.5%	0.0%	0.0%	76.6%	
Тээврийн хэрэгслийн татвар	315.3	3 509.9	<b>135.6</b>	3.9%	0.0%	0.0%	43.0%	
Тээврийн хэрэгслийн оношлогоо	275.8	2 838.5	<b>169.0</b>	6.0%	0.0%	0.0%	61.3%	
Мэдээлэл, технологийн үйлчилгээ	736.1	7 483.5	<b>1 692.0</b>	22.6%	0.0%	0.0%	229.9%	
Газрын төлбөр	41.9	420.0						
<b>Банк, санхүүгийн байгууллагын үйлчилгээний хураамж</b>	<b>775.5</b>	2 322.4	<b>500.1</b>	21.5%	0.0%	0.0%	64.5%	
Бараа үйлчилгээний бусад зардал	354 291.7	1017 473.2	<b>488 357.7</b>	48.0%	2.4%	2.4%	137.8%	
Бараа үйлчилгээний бусад зардал	310 125.4	951 457.2	<b>461 186.7</b>	48.5%	2.2%	2.2%	148.7%	
Хичээл үйлдвэрлэлийн дадлага хийх	44 166.3	66 016.0	<b>27 171.1</b>	41.2%	0.1%	0.1%	61.5%	
Хүү								
<b>Дотоод зээлийн үйлчилгээний төлбөр</b>								
ТАТААС	125 454.4	123 114.0	<b>118 900.0</b>	96.6%	0.6%	0.6%	94.8%	
Төрийн өмчит байгууллагад олгох татаас								
Хувийн хэвшлийн байгууллагад олгох татаас	<b>125 454.4</b>	123 114.0	<b>118 900.0</b>	96.6%	0.6%	0.6%	94.8%	
<b>УРСГАЛ ШИЛЖҮҮЛЭГ</b>	<b>283 129.9</b>	727 702.4	<b>170 683.1</b>	23.5%	0.8%	0.8%	60.3%	
Засгийн газрын урсгал шилжүүлэг								
Засгийн газрын дотоод шилжүүлэг								
Бусад урсгал шилжүүлэг	283 129.9	37 925.1	<b>9 600.0</b>	25.3%	0.0%	0.0%	3.4%	
Нийгмийн халамжийн тэтгэвэр, тэтгэмж	14 580.0	555 914.8	<b>136 890.0</b>	24.6%	0.7%	0.7%	938.9%	
Ажил олгогчоос олгох бусад тэтгэмж, урамшуулал								
Төрөөс иргэдэд олгох тэтгэмж, урамшуулал	170 765.9	314 143.4	<b>53 683.7</b>	17.1%	0.3%	0.3%	31.4%	
Тэтгэвэрт гарахад олгох нэг удаагийн мөнгөн тэтгэмж	86 633.2	318 337.9	<b>92 425.3</b>	29.0%	0.5%	0.5%	106.7%	
Хөдөө орон нутагт тогтвор суурьшилтай ажилласан албан хаагчдад төрөөс үзүүлэх дэмжлэг		11 691.2						
Нэг удаагийн тэтгэмж, шагнал урамшуулал	<b>11 150.9</b>	45 604.8	<b>14 974.1</b>	32.8%	0.1%	0.1%	134.3%	
<b>ХӨРӨНГИЙН ЗАРДАЛ</b>	<b>357 076.6</b>	5264 411.9	<b>583 537.9</b>	11.1%	2.8%	2.8%	163.4%	
Барилга байгууламж	70 270.8	1583 641.4	<b>326 437.2</b>	20.6%	1.6%	1.6%	464.5%	
Их засвар	47 552.0	969 820.0	<b>20 729.6</b>	2.1%	0.1%	0.1%	43.6%	
Тоног төхөөрөмж	186 700.0	1531 489.6	<b>85 205.0</b>	5.6%	0.4%	0.4%	45.6%	
Бусад хөрөнгө	<b>52 553.7</b>	1179 460.9	<b>151 166.1</b>	12.8%	0.7%	0.7%	287.6%	
Эргэж төлөгдөх төлбөрийг хассан цэвэр зээл	123 539.9	1629 465.6	<b>133 895.3</b>	8.2%	0.7%	0.7%	108.4%	
Эргэж төлөгдөх зээл	<b>123 539.9</b>	1629 465.6	<b>133 895.3</b>	8.2%	0.7%	0.7%	108.4%	
<b>ЗАРДЛЫГ САНХҮҮЖҮҮЛЭХ ЭХ ҮҮСВЭР</b>	<b>19309 489.4</b>	30274 221.5	<b>24820 179.4</b>	82.0%	121.1%	121.1%	128.5%	
<b>УЛСЫН ТӨСВӨӨС САНХҮҮЖИХ</b>	<b>11251 678.1</b>	14225 511.8	<b>13408 029.8</b>	94.3%	65.4%	65.4%	119.2%	
Тусгай зориулалтын шилжүүлгээс санхүүжих	10714 050.1	13082 440.8	<b>13048 089.0</b>	99.7%	63.6%	63.6%	121.8%	
Орон нутгийн хөгжлийн нэгдсэн сангаас санхүүжих	537 628.0	1143 071.0	<b>359 940.8</b>	31.5%	1.8%	1.8%	66.9%	
<b>ОРОН НУТГИЙН ТӨСВӨӨС САНХҮҮЖИХ</b>	<b>6206 717.9</b>	9360 425.1	<b>10115 370.0</b>	108.1%	49.3%	49.3%	163.0%	
Орон нутгийн төсвөөс санхүүжих	6206 717.9	9360 425.1	<b>10115 370.0</b>	108.1%	49.3%	49.3%	163.0%	
Орон нутгийн хөгжлийн сангаас санхүүжих								
<b>НИЙГМИЙН ДААТГАЛЫН САНГИЙН ТӨСВӨӨС САНХҮҮЖИХ</b>	<b>17 186.3</b>	195 936.3	<b>89 411.1</b>	45.7%	0.4%	0.4%	520.2%	
Эрүүл мэндийн даатгалын сангаас санхүүжих	17 186.3	195 936.3	<b>89 411.1</b>	45.7%	0.4%	0.4%	520.2%	
<b>ТӨСӨВ БАЙГУУЛЛАГЫН ҮЙЛ АЖИЛЛАГААНААС САНХҮҮЖИХ</b>	<b>1833 907.2</b>	6492 348.3	<b>1207 368.4</b>	18.6%	5.9%	5.9%	65.8%	
Үндсэн үйл ажиллагааны орлогоос санхүүжих	42 512.7	1703 695.5	<b>416 160.7</b>	24.4%	2.0%	2.0%	978.9%	
Туслах үйл ажиллагааны орлогоос санхүүжих								
Урьд оны үлдэгдэлээс санхүүжих	1791 394.5	4788 652.8	<b>791 207.7</b>	16.52%	3.86%	3.9%	44.2%	
Төсөв болон дамжуулан зээлдүүлсэн зээлээс эргэж төлөгдсөн								
Санхүүгийн байгуул-: Оны эхний үлдэгдэл	1762 356.0		<b>1783 108.2</b>				101.18%	
- лагын харилцах								
дансны үлдэгдэл: тайлангийн эцсийн үлдэгдэл	4371 645.5		<b>6102 089.9</b>				139.58%	
Төсөвт :Өглөгийн үлдэгдэл	507 379.2		199 909.8				39.4%	
байгууллагын :Авлагын үлдэгдэл	106 665.7		159 143.5				149.2%	

Сумд	Сумын орлогын төлөвлөгөөний биелэлт		
	төлөвлөгөө	гүйцэтгэл	хувь
Цээл	5 700.0	<b>14 154.5</b>	248.3% ↑
Заамар	24 989.0	<b>54 093.1</b>	216.5% ↑
Баянчандмань	61 445.5	<b>111 368.4</b>	181.2% ↑
Аргалант	13 143.5	<b>21 557.1</b>	164.0% ↑
Алтанбулаг	15 793.0	<b>25 106.9</b>	159.0% ↑
Баянцогт	11 393.5	<b>17 802.7</b>	156.3% ↑
Сүмбэр	9 934.0	<b>13 672.6</b>	137.6% ↑
Баяндэлгэр	8 278.3	<b>10 366.0</b>	125.2% ↑
Архуст	10 718.0	<b>13 383.7</b>	124.9% ↑
Баянхангай	13 271.7	<b>16 519.2</b>	124.5% ↑
Өндөрширээт	6 992.0	<b>8 685.1</b>	124.2% ↑
Мөнгөнморьт	30 778.5	<b>37 315.6</b>	121.2% ↑
Баян-Өнжүүл	16 257.0	<b>19 548.6</b>	120.2% ↑
Борнуур	27 209.0	<b>32 367.1</b>	119.0% ↑
Баянцагаан	7 494.0	<b>8 474.5</b>	113.1% ↑
Зуунмод	208 961.0	<b>223 906.6</b>	107.2% ↑
Дэлгэрхаан	11 613.0	<b>12 114.2</b>	104.3% ↑
Лүн	65 646.3	<b>68 186.9</b>	103.9% ↑
Бүрэн	15 960.8	<b>15 748.6</b>	98.7% ↓
Батсүмбэр	75 298.7	<b>71 213.0</b>	94.6% ↓
Угтаал	12 914.5	<b>12 070.6</b>	93.5% ↓
Баянжаргалан	10 524.5	<b>8 819.3</b>	83.8% ↓
Эрдэнэсант	24 034.7	<b>17 028.0</b>	70.8% ↓
Эрдэнэ	65 409.1	<b>37 049.2</b>	56.6% ↓
Сэргэлэн	80 751.0	<b>32 997.2</b>	40.9% ↓
Баян	46 660.8	<b>17 229.9</b>	36.9% ↓
Жаргалант	149 770.4	<b>45 130.1</b>	30.1% ↓
Төвлөрсөн			
<b>Дүн</b>	<b>1030 941.8</b>	<b>965 908.8</b>	<b>93.7%</b>

Сумд	Орон нутгийн орлогоос <b>Аймаг төвлөрүүлэх</b> төлөвлөгөөний биелэлт		
	төлөвлөгөө	гүйцэтгэл	хувь
Сүмбэр	25 321.7	<b>48 209.6</b>	190.4% ↑
Аргалант	33 074.9	<b>54 132.5</b>	163.7% ↑
Баян-Өнжүүл	16 466.0	<b>23 900.7</b>	145.2% ↑
Өндөрширээт	16 550.0	<b>23 699.9</b>	143.2% ↑
Бүрэн	20 642.5	<b>29 280.6</b>	141.8% ↑
Сэргэлэн	1094 895.1	<b>1543 005.2</b>	140.9% ↑
Баянхангай	20 135.1	<b>27 838.2</b>	138.3% ↑
Дэлгэрхаан	14 698.3	<b>20 293.8</b>	138.1% ↑
Эрдэнэсант	44 649.4	<b>59 908.0</b>	134.2% ↑
Батсүмбэр	72 750.4	<b>95 294.0</b>	131.0% ↑
Лүн	25 117.1	<b>31 720.3</b>	126.3% ↑
Баянцогт	39 061.5	<b>49 092.8</b>	125.7% ↑
Алтанбулаг	61 315.0	<b>75 772.2</b>	123.6% ↑
Мөнгөнморьт	30 810.6	<b>37 686.5</b>	122.3% ↑
Баяндэлгэр	20 022.1	<b>23 543.7</b>	117.6% ↑
Угтаал	37 597.2	<b>42 891.0</b>	114.1% ↑
Зуунмод	890 105.0	<b>936 838.5</b>	105.3% ↑
Борнуур	55 361.0	<b>57 950.8</b>	104.7% ↑
Жаргалант	92 606.9	<b>96 094.9</b>	103.8% ↑
Баянцагаан	23 853.9	<b>24 409.6</b>	102.3% ↑
Эрдэнэ	114 182.0	<b>109 734.2</b>	96.1% ↓
Цээл	33 045.0	<b>31 407.1</b>	95.0% ↓
Архуст	35 386.4	<b>31 632.9</b>	89.4% ↓
Заамар	378 300.0	<b>320 947.2</b>	84.8% ↓
Баянжаргалан	22 664.1	<b>15 684.8</b>	69.2% ↓
Баянчандмань	158 516.1	<b>98 688.6</b>	62.3% ↓
Баян	221 613.3	<b>64 046.0</b>	28.9% ↓
Төвлөрсөн	-132 850.0	<b>340 125.1</b>	-256.0% ↓
	<b>3465 890.6</b>	<b>4313 828.8</b>	<b>124.5%</b>

Сумд	Орон нутгийн орлогоос <b>Улсад төвлөрүүлэх</b> төлөвлөгөөний биелэлт		
	төлөвлөгөө	гүйцэтгэл	хувь
Баянцагаан	8 115.0	<b>37 489.0</b>	462.0% ↑
Баянчандмань	42 940.2	<b>164 427.5</b>	382.9% ↑
Дэлгэрхаан	336.7	<b>1 237.4</b>	367.5% ↑
Баяндэлгэр	964.8	<b>2 404.4</b>	249.2% ↑
Батсүмбэр	7 805.3	<b>14 555.7</b>	186.5% ↑
Баян	9 651.8	<b>17 750.1</b>	183.9% ↑
Эрдэнэсант	12 955.0	<b>23 156.8</b>	178.7% ↑
Зуунмод	344 820.6	<b>609 888.9</b>	176.9% ↑
Лүн	425.0	<b>593.8</b>	139.7% ↑
Баян-Өнжүүл	155.0	<b>213.9</b>	138.0% ↑
Цээл	2 990.9	<b>4 020.4</b>	134.4% ↑
Өндөрширээт	628.0	<b>842.3</b>	134.1% ↑
Жаргалант	10 093.8	<b>13 480.2</b>	133.5% ↑
Алтанбулаг	5 369.8	<b>7 063.4</b>	131.5% ↑
Мөнгөнморьт	3 187.6	<b>4 151.9</b>	130.3% ↑
Баянцогт	10 905.5	<b>13 730.4</b>	125.9% ↑
Заамар	165 346.8	<b>206 701.5</b>	125.0% ↑
Борнуур	3 415.9	<b>3 824.9</b>	112.0% ↑
Аргалант	19 543.9	<b>21 780.6</b>	111.4% ↑
Архуст	4 274.4	<b>4 757.5</b>	111.3% ↑
Баянхангай	800.3	<b>841.9</b>	105.2% ↑
Бүрэн	570.0	<b>599.4</b>	105.2% ↑
Сэргэлэн	45 458.2	<b>47 462.5</b>	104.4% ↑
Баянжаргалан	770.5	<b>797.6</b>	103.5% ↑
Угтаал	14 700.0	<b>14 886.1</b>	101.3% ↑
Сүмбэр	2 120.0	<b>2 139.5</b>	100.9% ↑
Эрдэнэ	3 515.0	<b>3 530.9</b>	100.5% ↑
Төвлөрсөн			
	<b>721 860.0</b>	<b>1222 328.6</b>	<b>169.3%</b>

Сумд	Гурван шатны татварын орлогын дүнгийн төлөвлөгөөний биелэлт		
	төлөвлөгөө	гүйцэтгэл	хувь
Баянцагаан	39 462.9	<b>70 373.1</b>	178.3% ↑
Сүмбэр	37 375.7	<b>64 021.7</b>	171.3% ↑
Аргалант	65 762.3	<b>97 470.2</b>	148.2% ↑
Баянчандмань	262 901.8	<b>374 484.5</b>	142.4% ↑
Өндөрширээт	24 170.0	<b>33 227.3</b>	137.5% ↑
Сэргэлэн	1221 104.3	<b>1623 464.9</b>	133.0% ↑
Баян-Өнжүүл	32 878.0	<b>43 663.2</b>	132.8% ↑
Баянхангай	34 207.1	<b>45 199.3</b>	132.1% ↑
Баянцогт	61 360.5	<b>80 626.0</b>	131.4% ↑
Алтанбулаг	82 477.8	<b>107 942.5</b>	130.9% ↑
Дэлгэрхаан	26 648.0	<b>33 645.4</b>	126.3% ↑
Баяндэлгэр	29 265.2	<b>36 314.0</b>	124.1% ↑
Бүрэн	37 173.3	<b>45 628.7</b>	122.7% ↑
Зуунмод	1443 886.6	<b>1770 634.1</b>	122.6% ↑
Эрдэнэсант	81 639.1	<b>100 092.8</b>	122.6% ↑
Мөнгөнморьт	64 776.7	<b>79 153.9</b>	122.2% ↑
Цээл	41 735.9	<b>49 582.0</b>	118.8% ↑
Батсүмбэр	155 854.4	<b>181 062.7</b>	116.2% ↑
Лүн	91 188.4	<b>100 501.1</b>	110.2% ↑
Борнуур	85 985.9	<b>94 142.8</b>	109.5% ↑
Угтаал	65 211.7	<b>69 847.8</b>	107.1% ↑
Заамар	568 635.8	<b>581 741.8</b>	102.3% ↑
Архуст	50 378.8	<b>49 774.1</b>	98.8% ↓
Эрдэнэ	183 106.1	<b>150 314.3</b>	82.1% ↓
Баянжаргалан	33 959.1	<b>25 301.7</b>	74.5% ↓
Жаргалант	252 471.1	<b>154 705.3</b>	61.3% ↓
Баян	277 925.9	<b>99 026.0</b>	35.6% ↓
Төвлөрсөн	-132 850.0	<b>340 125.1</b>	-256.0% ↓
	<b>5218 692.4</b>	<b>6502 066.2</b>	<b>124.6%</b>

Орон нутгийн төсвийн орлого 4.9 тэрбум ₮ болж, төлөвлөгөө 106.7 хувь биелэв. Суманд төвлөрүүлэх төсвийн орлого 965.9 сая ₮ болж, төлөвлөгөө 93.7 хувь биелэв. Жаргалант, Баян, Сэргэлэн, Эрдэнэ, Эрдэнэсант, Баянжаргалан, Угтаал, Батсүмбэр, Бүрэн сумд 69.9-1.3 хувиар тасалдууллаа.

Сумын орлогын төлөвлөгөөний биелэлтийг нэр төрлөөр нь үзүүлбэл: № 1

(мянган төгрөг)

Сумд Soms	Мал бүхий иргэдийн орлого		Хувь хүний орлогын албан татвар		Суутгагчийн хувь хүнд олгосон орлогоос суутгасан татвар		Иргэдийн хадгаламжийн хүүгийн орлого		ҮХЭХ борлуулсны албан татвар		Галт зэвсэгийн албан татвар	
	төл	гүй	төл	гүй	төл	гүй	төл	гүй	төл	гүй	төл	гүй
Алтанбулаг			99.0	1 134.0	150.0	309.3	4 869.0	4 671.0	250.0	539.2		
Аргалант			750.0	1 406.0	800.0	14 003.3	3 296.0	3 633.0	350.0	596.8	210.0	300.0
Архуст	1	145.0	6 912.5	1 175.0	445.0	1 763.4	2 394.1				180.0	150.0
Батсүмбэр	3	325.0	2 769.8	3 375.0	782.2	10 273.7	10 678.0		1 500.0	2 278.5	600.0	214.0
Баян	1	125.0	654.0	1 749.9	1 029.9	5 149.8	7 238.5					60.0
Баяндэлгэр			90.0	659.2	150.0	303.7	3 250.3	2 747.2		1 000.0		60.0
Баянжаргалан	1	287.3	124.0	1 824.9	547.3	6 375.0	7 417.8				135.0	30.0
Баян-Өнжүүл			249.9	3 750.0	508.2	6 876.0	9 787.7		37.5		185.1	
Баянхангай	1	000.0	246.1	1 800.0	866.1	2 400.0	2 819.3			220.0		
Баянцагаан			250.0	2 159.2	300.0	237.6	3 424.8	3 842.7				
Баянцогт			300.0	4 676.6	15.0	2 705.5	3 609.0	3 490.2	300.0		90.0	60.0
Баянчандмань	4	050.0	8 744.8	6 262.5	2 597.2	6 888.0	7 394.3	1 050.0	300.0		240.0	92.0
Борнуур	1	900.0	2 016.4	550.0	808.8	6 741.0	6 696.4	350.0	154.0		90.0	60.0
Бүрэн	1	050.0	3 114.1	6 000.0	1 829.2	7 248.0	9 792.3				240.0	210.0
Дэлгэрхаан			240.0	995.9	2 700.0	180.6	4 753.0	7 833.1			165.0	30.0
Жаргалант	2	499.9	5 509.4	106 231.3	8 426.0	12 542.0	18 050.5	625.0	953.0		390.0	
Заамар			600.0	3 826.3	1 125.0	6 614.8	13 500.0	29 330.9	210.0	620.0	600.0	720.0
Лүн	3	274.8	660.2	5 250.0	522.4	6 915.0	7 464.2	249.9			255.0	30.0
Мөнгөнморьт			500.0	1 560.0	181.3	5 250.0	6 731.1				300.0	15.0
Өндөрширээт	1	100.0	560.0	30.0	284.8	3 231.0	5 028.7	50.0	200.0		140.0	150.0
Сэргэлэн	1	700.0	19 685.9	950.0	512.7	675.0	1 105.0	200.0				60.0
Сүмбэр			750.0	435.0	600.0	5 640.6	3 544.0	3 246.4			60.0	60.0
Угтаал	2	747.0	1 777.0	990.0	3 521.0	4 500.0	5 352.1	37.5			105.0	
Цээл			260.0	759.5	400.0	2 971.6	2 400.0	5 560.6			100.0	120.0
Эрдэнэ	7	334.1	14 018.0	1 000.0	564.0	6 300.0	4 139.6	470.0	140.0		690.0	240.0
Эрдэнэсант	1	650.0	470.0	1 000.0	523.8	8 382.9	7 371.0				320.0	90.0
Зуунмод	11	769.3	24 502.3	34 700.0	28 166.9	70 053.0	105 607.6	12 200.0	7 500.7		840.0	157.0
<b>ДҮН</b>			<b>51 046.3</b>	<b>107 816.2</b>	<b>183 438.6</b>	<b>85 083.7</b>	<b>214 614.2</b>	<b>289 018.9</b>	<b>17 879.9</b>	<b>14 822.2</b>	<b>5 615.1</b>	<b>2 908.0</b>

Сумын орлогын төлөвлөгөөний биелэлтийг нэр төрлөөр нь үзүүлбэл: № 2

(мянган төгрөг)

Сумд Soms	Тэмдэгтийн хураамж		Газрын тосны тусгай зөвшөөрлийн хураамж		Агнуурын нөөц ашигласны төлбөр, ойн төлбөр		АМББ ашигласны төлбөр		Ус ашигласны төлбөр		ТТАМ ашигласны төлбөр		Байгалийн ургамал ашигласны төлбөр	
	төл	гүй	төл	гүй	төл	гүй	төл	гүй	төл	гүй	төл	гүй	төл	гүй
Алтанбулаг	450.0	601.9			3 150.0	3 150.0				300.0				
Аргалант	300.0	274.0								474.0				
Архуст	300.0	323.1												
Батсүмбэр	1 650.0	2 398.8			23 387.4	25 980.5				50.0				
Баян	450.0	397.2												
Баяндэлгэр	300.0	445.3			900.0	3 211.6								
Баянжаргалан	249.9	165.2												
Баян-Өнжүүл	500.1	635.7				5 000.0								
Баянхангай	300.0	765.5												
Баянцагаан	249.9	326.1								380.0				
Баянцогт	300.0	230.4			120.0	120.0								
Баянчандмань	1 350.0	750.1			800.0	144.0								
Борнуур	300.0	851.3			300.0	804.4			255.0	1.2	3 000.0			38.4
Бүрэн	375.0	297.0												
Дэлгэрхаан	225.0	927.7												
Жаргалант	875.1	1 945.8			1 000.0	1 027.2			100.0	345.0			1 321.2	
Заамар	300.0	262.4												
Лүн	375.0	526.4							258.0	360.0	249.9			
Мөнгөнморьт	1 125.0	1 376.5			15 000.0	21 411.6								
Өндөрширээт	350.0	686.5												
Сэргэлэн	3 375.0	1 904.2											227.3	
Сүмбэр	300.0	274.2												
Угтаал	420.0	608.7			675.0	77.2			15.0					
Цээл	150.0	781.0												
Эрдэнэ	1 725.0	1 365.2			1 500.0	3 303.5			5 000.0	1 074.0				
Эрдэнэсант	1 050.0	751.3				20.0								
Зуунмод	5 424.9	3 511.7							750.0					
<b>ДҮН</b>	<b>22 769.9</b>	<b>23 383.1</b>			<b>46 832.4</b>	<b>64 250.0</b>			<b>6 378.0</b>	<b>2 984.2</b>	<b>4 571.1</b>	<b>11 584.9</b>		<b>38.4</b>

Сумын орлогын төлөвлөгөөний биелэлтийг нэр төрлөөр нь үзүүлбэл: №3

(мянган төгрөг)

Сумд Soms	Газрын төлбөр, хог хаягдлын хураамж		Түрээсийн орлого, ТГӨОрлого		Хүү торгууль		Нэр зааж ангилаагүй орлого		Өмч хөрөнгө борлуулсаны орлого		Бүгд дүн		
	төл	гүй	төл	гүй	төл	гүй	төл	гүй	төл	гүй	төл	гүй	хувь
Алтанбулаг	5 930.0	1 470.0	325.0	630.8	270.0	643.1	300.0	300.0			15 793.0	25 106.9	159.0%
Аргалант	6 097.5	780.0			90.0	90.0	1 250.0				13 143.5	21 557.1	164.0%
Архуст	4 394.4	768.0	259.9	175.0	1 500.0	2 216.0					10 718.0	13 383.7	124.9%
Батсүмбэр	11 483.4	6 388.0	999.9		4 000.0	3 293.0	14 300.0	16 784.5			75 298.7	71 213.0	94.6%
Баян	32 086.2	2 050.4	225.0	198.0	5 874.9	5 601.8					46 660.8	17 229.9	36.9%
Баяндэлгэр	2 013.0	1 188.0	300.0	360.0	1 275.0	391.0					8 278.3	10 366.0	125.2%
Баянжаргалан	375.0	274.0	27.5	141.0	249.9	120.0					10 524.5	8 819.3	83.8%
Баян-Өнжүүл	1 708.8	768.5	974.8	1 067.4	500.0	1 170.0	1 474.8	611.0			16 257.0	19 548.6	120.2%
Баянхангай	2 746.7	523.9	525.0	1 322.5	4 500.0	9 755.8					13 271.7	16 519.2	124.5%
Баянцагаан	2 369.5	363.0	749.8	897.5	150.0	190.0		78.4			7 494.0	8 474.5	113.1%
Баянцогт	5 404.5	450.0	655.0	560.5	600.0	5 509.5					11 393.5	17 802.7	156.3%
Баянчандмань	6 130.0	1 614.0	675.0	571.7	33 500.0	86 819.9	500.0	2 340.3			61 445.5	111 368.4	181.2%
Борнуур	5 223.0	3 036.7	100.0	41.0	8 400.0	15 251.8		2 606.8			27 209.0	32 367.1	119.0%
Бүрэн	782.8	144.0	265.0	350.0		12.1					15 968.8	15 748.6	98.7%
Дэлгэрхаан	1 005.0	1 082.0	205.0	80.0	300.0	640.0	1 920.0				11 613.0	12 114.2	104.3%
Жаргалант	17 050.8	2 373.0	735.0	607.2	6 500.1	6 238.0					149 770.4	45 130.1	30.1%
Заамар	444.0	1 440.0	410.0	683.8	7 800.0	10 595.0					24 989.0	54 093.1	216.5%
Лүн	3 394.2	1 243.0	524.7	778.6	43 774.8	48 858.2	1 125.0	7 744.0			65 646.3	68 186.9	103.9%
Мөнгөнморьт	2 106.0	891.0	737.5	940.0	200.0	80.0	4 000.0	5 689.0			30 778.5	37 315.6	121.2%
Өндөрширээт	1 341.0	924.0	300.0	581.2	450.0	270.0					6 992.0	8 685.1	124.2%
Сэргэлэн	66 621.0	715.3	150.0	110.5	7 080.0	8 655.9		20.4			80 751.0	32 997.2	40.9%
Сүмбэр	2 605.0	979.5			1 575.0	2 845.0	500.0	191.9			9 934.0	13 672.6	137.6%
Угтаал	2 820.0		35.0		570.0	699.6		35.0			12 914.5	12 070.6	93.5%
Цээл	440.0	156.0	1 800.0	3 515.9	150.0	280.0		10.0			5 700.0	14 154.5	248.3%
Эрдэнэ	33 390.0	630.0		55.0	9 000.0	11 520.0					65 409.1	37 049.2	56.6%
Эрдэнэсант	5 951.8	1 761.4		32.0	6 000.0	5 688.6					24 034.7	17 028.0	70.8%
Зуунм													

Сумд Soms	Аж ахуй нэгжийн орлогын албан татвар		Нэмэгдсэн өртөгийн албан татвар		Онцгой албан татвар		Агаарын бохирдлын төлбөр /АТБӨЯХ/		Ашигт малтмалын нөөц ашигласны төлбөр		Өсөн нэмэгдэх нөөцийн төлбөр		Бүгд дүн		
	төл	гүй	төл	гүй	төл	гүй	төл	гүй	төл	гүй	төл	гүй	төл	гүй	хувь
Алтанбулаг	131.2	167.4	5 018.6	6 675.1			220.0	220.9					5 369.8	7 063.4	131.5%
Аргалант	17 128.7	17 898.2	2 291.8	3 750.2			123.4	132.2					19 543.9	21 780.6	111.4%
Архуст	176.3	238.5	3 992.6	4 371.8			105.5	147.2					4 274.4	4 757.5	111.3%
Батсүмбэр	3 500.8	9 719.7	3 996.0	4 450.7			263.5	385.4					7 805.3	14 555.7	186.5%
Баян	7.4	7.4	2 739.1	3 137.8			105.3	139.7	6 800.0	14 465.2	45.0		9 651.8	17 750.1	183.9%
Баяндэлгэр	200.0	205.8					64.8	96.8	700.0	2 101.7			964.8	2 404.4	249.2%
Баянжаргалан	340.0	346.5	350.0	352.0			80.5	99.1					770.5	797.6	103.5%
Баян-Өнжүүл	35.0	37.5					120.0	176.4					155.0	213.9	138.0%
Баянхангай	237.0	263.2	440.0	500.0			78.3	78.8			45.0		800.3	841.9	105.2%
Баянцагаан	5 055.0	5 319.4					160.0	169.6	2 900.0	32 000.0			8 115.0	37 489.0	462.0%
Баянцогт	10 731.8	13 525.6					128.7	204.8			45.0		10 905.5	13 730.4	125.9%
Баянчандмань	21 468.0	40 317.5	21 078.2	22 682.7			349.0	349.2			101 078.1		42 940.2	164 427.5	382.9%
Борнуур	1 050.3	1 189.8	1 890.0	2 204.5			430.6	430.6					3 415.9	3 824.9	112.0%
Бүрэн	460.0	472.1					110.0	127.3					570.0	599.4	105.2%
Дэлгэрхаан	136.3	173.0	155.4	1 015.0			45.0	49.4					336.7	1 237.4	367.5%
Жаргалант	7 375.5	9 947.1	1 712.0	2 930.8			961.3	602.3			45.0		10 093.8	13 480.2	133.5%
Заамар	161 876.3	202 760.5	2 443.0	2 913.0			1 027.5	1 028.0					165 346.8	206 701.5	125.0%
Лүн	250.0	450.9					130.0	142.9			45.0		425.0	593.8	139.7%
Мөнгөнморьт	1 082.6	1 306.5	1 995.0	2 725.1			110.0	120.3					3 187.6	4 151.9	130.3%
Өндөрширээт	500.0	713.5					128.0	128.8					628.0	842.3	134.1%
Сэргэлэн	45 187.3	47 181.7	90.2	137.1			135.7	143.7			45.0		45 458.2	47 462.5	104.4%
Сүмбэр	460.0	468.4	1 500.0	1 500.0			160.0	171.1					2 120.0	2 139.5	100.9%
Угтаал	1 930.0	1 938.9	12 700.0	12 871.3			70.0	76.0					14 700.0	14 886.1	101.3%
Цээл	2 928.0	3 945.9					62.9	74.5					2 990.9	4 020.4	134.4%
Эрдэнэ	3 240.0	3 246.1					230.0	284.8			45.0		3 515.0	3 530.9	100.5%
Эрдэнэсант	1 680.0	1 852.4	10 920.0	20 990.0			310.0	314.4			45.0		12 955.0	23 156.8	178.7%
Зуунмод	97 932.5	143 926.8	237 688.1	454 808.7	7 500.0	7 502.3	1 250.0	1 251.1			2 400.0	450.0	344 820.6	609 888.9	176.9%
Төвлөрсөн															
<b>ДҮН</b>	<b>385 100.0</b>	<b>507 620.3</b>	<b>311 000.0</b>	<b>548 015.8</b>	<b>7 500.0</b>	<b>7 502.3</b>	<b>6 960.0</b>	<b>7 145.2</b>	<b>10 400.0</b>	<b>152 045.0</b>	<b>900.0</b>		<b>721 860.0</b>	<b>1222 328.6</b>	<b>169.3%</b>

Орон нутгийн орлогоос Аймагт төвлөрөх нэр төрлийг сумдаар.

LOCALBUDGET SOMS, as of first 3 mounts, thous tog.

Сумд Soms	Цалингийн ашиг		ҮХЭХ-ийн албан татвар		АТБӨЯХ-ийн албан татвар		Газрын төлбөр		Ус ашигласны төлбөр		Газрын тосны тусгай зөвшөөрлийн хураамж		Төсөвт газрын өөрийн орлого		
	төл	гүй	төл	гүй	төл	гүй	төл	гүй	төл	гүй	төл	гүй	төл	гүй	
Алтанбулаг	51 000.0	68 378.1	390.0	637.7	2 800.0	2 006.0	6 285.0	3 790.3	840.0	960.0					
Аргалант	17 949.9	27 470.6	6 191.4	19 003.3	800.0	963.0	8 133.6	6 695.6							
Архуст	23 505.0	20 967.5	4 414.2	3 600.4	2 000.0	1 497.7	5 467.2	5 500.6					66.6		
Батсүмбэр	64 125.0	85 650.5	2 400.0	1 769.9	1 600.0	2 953.4	3 725.4	4 884.2		900.0			36.0		
Баян	52 500.0	58 425.3	4 284.0	1 895.6	1 200.0	1 316.8	43 629.3	1 876.2	120 000.0	532.1					
Баяндэлгэр	15 600.0	18 156.6	1 152.6	1 635.3	700.0	993.6	2 569.5	2 758.1							
Баянжаргалан	13 680.0	14 273.5	426.0	565.4	4 500.0	807.6	4 058.1	38.3							
Баян-Өнжүүл	12 375.0	18 241.2	390.0	18.0	2 000.0	1 395.4	1 701.0	4 246.1							
Баянхангай	15 375.0	20 857.5	440.0	171.8	2 000.0	789.3	2 320.1	6 019.6							
Баянцагаан	18 575.0	21 690.6	1 406.7	440.9	1 000.0	1 485.4	2 872.2	792.7							
Баянцогт	25 425.0	34 421.1	6 167.1	5 184.9	300.0	1 722.5	7 169.4	7 764.3							
Баянчандмань	108 999.0	67 667.8	22 185.0	19 135.6	6 000.0	3 813.8	12 332.1	6 380.9	9 000.0	1 690.6					
Борнуур	37 500.0	37 523.2	8 700.0	7 061.7	1 700.0	3 442.0	7 161.0	7 044.5	300.0	2 879.4					
Бүрэн	19 225.0	27 288.0	393.3	482.5	600.0	1 043.7	1 024.2	466.4							
Дэлгэрхаан	13 449.9	19 866.8	155.0	102.3	800.0	324.7	293.4								
Жаргалант	65 175.0	74 707.6	6 762.0	3 046.0	2 650.0	4 335.7	14 319.9	13 950.4	3 700.0	55.2					
Заамар	232 974.0	197 807.0	5 775.0	7 846.9	1 500.0	6 263.3	138 051.0	88 078.8		20 951.2					
Лүн	20 075.6	25 969.3	2 124.9	2 109.3	900.0	1 594.4	2 016.6	2 047.4							
Мөнгөнморьт	27 350.1	33 541.5	782.1	884.2	600.0	1 109.9	2 078.4	2 150.8							
Өндөрширээт	14 300.0	19 474.5	600.0	1 172.3	600.0	1 118.2	1 050.0	1 934.8							
Сэргэлэн	168 750.0	158 910.0	822 145.1	1158 343.3	2 500.0	1 485.9	99 000.0	221 473.3	2 500.0	2 792.8					
Сүмбэр	17 400.0	28 828.8	1 222.2	1 444.3	1 700.0	1 526.4	1 999.5	16 410.2	3 000.0						
Угтаал	29 925.0	32 978.3	1 266.2	337.7	1 000.0	791.1	5 406.0	8 783.9							
Цээл	23 925.0	28 636.4	360.0	420.0	300.0	775.8	8 460.0	1 574.9							
Эрдэнэ	48 000.0	48 996.2	31 250.0	3 771.0	1 500.0	2 532.9	32 232.0	52 434.1	1 200.0	2 000.0					
Эрдэнэсант	31 900.0	52 420.4	2 322.0	1 426.3	4 500.0	2 417.2	5 927.4	3 644.1							
Зуунмод	828 675.0	876 806.4	28 749.9	24 989.3	17 000.0	18 214.1	15 680.1	16 828.8							
Төвлөрсөн орлого														3750.0	12273.1
<b>ДҮН</b>	<b>1997 733.5</b>	<b>2119 954.7</b>	<b>962 454.7</b>	<b>1267 495.8</b>	<b>62 150.0</b>	<b>66 719.9</b>	<b>434 962.4</b>	<b>487 569.3</b>	<b>141 440.0</b>	<b>31 964.0</b>			<b>3 750.0</b>	<b>12 273.1</b>	

Сумд Soms	Хүү торгууль, түрээсийн орлого		Нэр зааж ангилаагүй орлого		Өмч хувьчлал, өмч хөрөнгө борлуулсаны орлого		Улсын тэмдэгтийн хураамж		ХХОАТ-ын буцаан олголт		Бүгд дүн		
	төл	гүй	төл	гүй	төл	гүй	төл	гүй	төл	гүй	төл	гүй	Хувь
Алтанбулаг											61 315.0	75 772.2	123.6%
Аргалант											33 074.9	54 132.5	163.7%
Архуст											35 386.4	31 632.9	89.4%
Батсүмбэр											72 750.4	95 294.0	131.0%
Баян											221 613.3	64 046.0	28.9%
Баяндэлгэр											20 022.1	23 543.7	117.6%
Баянжаргалан											22 664.1	15 684.8	69.2%
Баян-Өнжүүл											16 466.0	23 900.7	145.2%
Баянхангай											20 135.1	27 838.2	138.3%
Баянцагаан											23 853.9	24 409.6	102.3%
Баянцогт											39 061.5	49 092.8	125.7%
Баянчандмань											158 516.1	98 688.6	62.3%
Борнуур											55 361.0	57 950.8	104.7%
Бүрэн											20 642.5	29 280.6	141.8%
Дэлгэрхаан											14 698.3	20 293.8	138.1%
Жаргалант											92 606.9	96 094.9	103.8%
Заамар											378 300.0	320 947.2	84.8%
Лүн											25 117.1	31 720.3	126.3%
Мөнгөнморьт											30 810.6	37 686.5	122.3%
Өндөрширээт											16 550.0	23 699.9	143.2%
Сэргэлэн											1094 895.1	1543 005.2	140.9%
Сүмбэр											25 321.7	48 209.6	190.4%
Угтаал											37 597.2	42 891.0	114.1%
Цээл											33 045.0	31 407.1	95.0%
Эрдэнэ											114 182.0	109 734.2	96.1%
Эрдэнэсант											44 649.4	59 908.0	134.2%
Зуунмод											890 105.0	936 838.5	105.3%
Төвлөрсөн орлого											-132 850.0	340 125.1	-256.0%
<b>ДҮН</b>	<b>129 400.0</b>	<b>170 968.2</b>	<b>23 000.0</b>	<b>81 245.0</b>	<b>11 000.0</b>	<b>1 403.5</b>	<b>25 000.0</b>	<b>74 235.3</b>	<b>-325 000.0</b>		<b>3465 890.6</b>	<b>4313 828.8</b>	<b>124.5%</b>

**Орон нутгийн төсвийн орлого, зарлагыг сумдаар** /мян,₮/  
LOCAL BUDGET, EXPENDITURE SOMS, as of first 3 months , thous tog

Сум	ОРЛОГО, REVENUE			ЗАРЛАГА, EXPENDITURE			НИЙТ ДҮНД ЭЗЛЭХ ХУВЬ		Орлогыг Зарлагад
	Жилийн эхнээс			Жилийн эхнээс			Орлогод	Зарлагад	
	Төлөвлөгөө	Гүйцэтгэл	ТБ хувь	Төлөвлөгөө	Гүйцэтгэл	ТБ хувь			
Алтанбулаг	77 108.0	<b>100 879.1</b>	130.8%	672 457.0	<b>571 016.1</b>	84.9%	1.9%	2.8%	17.7%
Аргалант	46 218.4	<b>75 689.6</b>	163.8%	579 906.8	<b>388 353.2</b>	67.0%	1.4%	1.9%	19.5%
Архуст	46 104.4	<b>45 016.6</b>	97.6%	491 029.8	<b>368 218.3</b>	75.0%	0.9%	1.8%	12.2%
Батсүмбэр	148 049.1	<b>166 507.0</b>	112.5%	1218 328.2	<b>892 442.2</b>	73.3%	3.2%	4.4%	18.7%
Баян	268 274.1	<b>81 275.9</b>	30.3%	698 138.2	<b>436 089.4</b>	62.5%	1.5%	2.1%	18.6%
Баяндэлгэр	28 300.4	<b>33 909.7</b>	119.8%	602 807.0	<b>401 638.2</b>	66.6%	0.6%	2.0%	8.4%
Баянжаргалан	33 188.6	<b>24 504.1</b>	73.8%	598 795.1	<b>370 205.9</b>	61.8%	0.5%	1.8%	6.6%
Баян-Өнжүүл	32 723.0	<b>43 449.3</b>	132.8%	500 813.2	<b>385 571.2</b>	77.0%	0.8%	1.9%	11.3%
Баянхангай	33 406.8	<b>44 357.4</b>	132.8%	592 204.4	<b>454 200.4</b>	76.7%	0.8%	2.2%	9.8%
Баянцагаан	31 347.9	<b>32 884.1</b>	104.9%	642 693.1	<b>393 988.7</b>	61.3%	0.6%	1.9%	8.3%
Баянцогт	50 455.0	<b>66 895.6</b>	132.6%	568 230.6	<b>419 055.0</b>	73.7%	1.3%	2.0%	16.0%
Баянчандмань	219 961.6	<b>210 057.0</b>	95.5%	1047 348.4	<b>787 112.5</b>	75.2%	4.0%	3.8%	26.7%
Борнуур	82 570.0	<b>90 317.9</b>	109.4%	913 839.8	<b>689 846.1</b>	75.5%	1.7%	3.4%	13.1%
Бүрэн	36 603.3	<b>45 029.2</b>	123.0%	696 344.3	<b>518 449.9</b>	74.5%	0.9%	2.5%	8.7%
Дэлгэрхаан	26 311.3	<b>32 408.0</b>	123.2%	659 378.1	<b>467 649.5</b>	70.9%	0.6%	2.3%	6.9%
Жаргалант	242 377.3	<b>141 225.0</b>	58.3%	1542 751.5	<b>1040 497.1</b>	67.4%	2.7%	5.1%	13.6%
Заамар	403 289.0	<b>375 040.3</b>	93.0%	1371 509.0	<b>1009 359.6</b>	73.6%	7.1%	4.9%	37.2%
Лүн	90 763.4	<b>99 907.2</b>	110.1%	831 464.9	<b>612 086.5</b>	73.6%	1.9%	3.0%	16.3%
Мөнгөнморьт	61 589.1	<b>75 002.0</b>	121.8%	677 684.7	<b>529 991.7</b>	78.2%	1.4%	2.6%	14.2%
Өндөрширээт	23 542.0	<b>32 385.0</b>	137.6%	630 421.6	<b>454 017.8</b>	72.0%	0.6%	2.2%	7.1%
Сэргэлэн	1175 646.1	<b>1576 002.4</b>	134.1%	570 078.4	<b>384 975.2</b>	67.5%	29.9%	1.9%	409.4%
Сүмбэр	35 255.7	<b>61 882.2</b>	175.5%	625 130.6	<b>495 061.9</b>	79.2%	1.2%	2.4%	12.5%
Угтаал	50 511.7	<b>54 961.6</b>	108.8%	740 016.5	<b>564 933.7</b>	76.3%	1.0%	2.8%	9.7%
Цээл	38 745.0	<b>45 561.6</b>	117.6%	713 573.8	<b>592 681.9</b>	83.1%	0.9%	2.9%	7.7%
Эрдэнэ	179 591.1	<b>146 783.4</b>	81.7%	945 320.5	<b>727 653.9</b>	77.0%	2.8%	3.5%	20.2%
Эрдэнэсант	68 684.1	<b>76 936.1</b>	112.0%	1123 660.4	<b>786 952.9</b>	70.0%	1.5%	3.8%	9.8%
Зуунмод	1099 066.0	<b>1160 745.2</b>	105.6%	3519 748.5	<b>2895 678.6</b>	82.3%	22.0%	14.1%	40.1%
Төвлөрсөн	-132 850.0	<b>340 125.1</b>	-256.0%	6500 547.1	<b>2863 470.4</b>	44.0%	6.4%	14.0%	11.9%
Орон нутгийн дүн	4629 682.4	<b>4939 612.6</b>	106.7%	23773 674.4	<b>17637 727.3</b>	74.2%	93.6%	86.0%	28.0%
<b>ДҮН</b>	<b>4496 832.4</b>	<b>5279 737.6</b>	<b>117.4%</b>	<b>30274 221.5</b>	<b>20501 197.7</b>	<b>67.7%</b>	<b>100.0%</b>	<b>100.0%</b>	<b>25.8%</b>

Орон нутгийн зарлага сумдаар 2020 оны эхний 3 сар

Сум	БОЛОВСРОЛ, СОЁЛ, ШИНЖЛЭХ УХААН			ОРОН НУТАГ (здтг, баг, итх)			ЭРҮҮЛ МЭНД, СПОРТ		
	Жилийн эхнээс			Жилийн эхнээс			Жилийн эхнээс		
	Төлөвлөгөө	Гүйцэтгэл	ТБ хувь	Төлөвлөгөө	Гүйцэтгэл	ТБ хувь	Төлөвлөгөө	Гүйцэтгэл	ТБ хувь
Алтанбулаг	400 297.1	<b>342 083.3</b>	85.5%	173 347.6	<b>137 985.4</b>	79.6%	98 812.3	<b>90 947.3</b>	92.0%
Аргалант	279 653.6	<b>226 635.3</b>	81.0%	221 113.9	<b>91 068.6</b>	41.2%	79 139.3	<b>70 649.2</b>	89.3%
Архуст	243 737.5	<b>190 377.4</b>	78.1%	169 419.2	<b>106 655.9</b>	63.0%	77 873.1	<b>71 185.1</b>	91.4%
Батсүмбэр	785 948.8	<b>652 182.1</b>	83.0%	283 987.5	<b>119 956.7</b>	42.2%	148 391.9	<b>120 303.4</b>	81.1%
Баян	295 444.5	<b>255 962.1</b>	86.6%	305 673.6	<b>103 195.4</b>	33.8%	97 020.1	<b>76 931.9</b>	79.3%
Баяндэлгэр	262 561.6	<b>240 832.1</b>	91.7%	258 043.8	<b>89 319.4</b>	34.6%	82 201.6	<b>71 486.6</b>	87.0%
Баянжаргалан	260 309.4	<b>220 149.9</b>	84.6%	259 288.6	<b>79 345.0</b>	30.6%	79 197.1	<b>70 710.9</b>	89.3%
Баян-Өнжүүл	278 541.9	<b>234 796.0</b>	84.3%	140 325.3	<b>80 671.4</b>	57.5%	81 946.0	<b>70 103.8</b>	85.5%
Баянхангай	335 603.8	<b>285 720.6</b>	85.1%	175 361.5	<b>92 143.4</b>	52.5%	81 239.1	<b>76 336.4</b>	94.0%
Баянцагаан	251 662.4	<b>212 086.0</b>	84.3%	306 920.1	<b>107 838.6</b>	35.1%	84 110.6	<b>74 064.1</b>	88.1%
Баянцогт	282 628.1	<b>240 608.1</b>	85.1%	195 743.2	<b>93 918.9</b>	48.0%	89 859.3	<b>84 528.0</b>	94.1%
Баянчандмань	546 162.8	<b>472 597.9</b>	86.5%	394 166.1	<b>219 604.1</b>	55.7%	107 019.5	<b>94 910.5</b>	88.7%
Борнуур	571 772.2	<b>470 610.1</b>	82.3%	210 988.7	<b>103 911.0</b>	49.2%	131 078.9	<b>115 325.0</b>	88.0%
Бүрэн	358 835.6	<b>315 293.4</b>	87.9%	233 890.8	<b>107 873.5</b>	46.1%	103 617.9	<b>95 283.1</b>	92.0%
Дэлгэрхаан	299 413.9	<b>259 815.7</b>	86.8%	269 930.9	<b>122 821.4</b>	45.5%	90 033.3	<b>85 012.3</b>	94.4%
Жаргалант	936 029.5	<b>770 338.0</b>	82.3%	467 659.0	<b>143 269.9</b>	30.6%	139 063.0	<b>126 889.2</b>	91.2%
Заамар	843 264.0	<b>741 362.3</b>	87.9%	366 869.6	<b>120 448.8</b>	32.8%	161 375.4	<b>147 548.5</b>	91.4%
Зуунмод	2949 873.2	<b>2476 392.8</b>	83.9%	569 875.3	<b>419 285.8</b>	73.6%	0.0	<b>0.0</b>	
Лүн	436 186.9	<b>382 643.4</b>	87.7%	295 360.6	<b>138 563.4</b>	46.9%	99 917.4	<b>90 879.8</b>	91.0%
Мөнгөнморьт	336 429.8	<b>297 618.5</b>	88.5%	253 913.5	<b>154 700.2</b>	60.9%	87 341.4	<b>77 673.0</b>	88.9%
Өндөрширээт	335 605.0	<b>283 699.7</b>	84.5%	197 825.9	<b>96 660.6</b>	48.9%	96 990.7	<b>73 657.6</b>	75.9%
Сүмбэр	354 252.2	<b>309 757.1</b>	87.4%	183 005.1	<b>101 542.0</b>	55.5%	87 873.3	<b>83 762.8</b>	95.3%
Сэргэлэн	225 199.7	<b>205 409.9</b>	91.2%	257 943.5	<b>100 279.4</b>	38.9%	86 935.2	<b>79 286.0</b>	91.2%
Угтаалцайд	480 564.2	<b>391 504.2</b>	81.5%	163 599.6	<b>85 005.5</b>	52.0%	95 852.7	<b>88 424.0</b>	92.2%
Цээл	412 933.9	<b>339 650.5</b>	82.3%	200 562.9	<b>164 696.2</b>	82.1%	100 077.0	<b>88 335.2</b>	88.3%
Эрдэнэ	576 603.6	<b>490 667.9</b>	85.1%	257 552.2	<b>149 849.1</b>	58.2%	111 164.7	<b>87 137.0</b>	78.4%
Эрдэнэсант	628 158.9	<b>557 516.3</b>	88.8%	373 169.5	<b>126 557.6</b>	33.9%	122 332.0	<b>102 879.0</b>	84.1%
Төвлөрсөн	805 679.2	<b>737 292.2</b>	91.5%	5579 347.8	<b>2028 151.8</b>	36.4%	115 520.1	<b>98 026.4</b>	84.9%
Орон нутгийн дүн	13967 674.1	<b>11866 310.4</b>	85.0%	7185 537.5	<b>3457 167.0</b>	48.1%	2620 462.8	<b>2314 249.8</b>	88.3%
<b>ДҮН</b>	<b>14773 353.3</b>	<b>12603 602.7</b>	<b>85.3%</b>	<b>12764 885.3</b>	<b>5485 318.8</b>	<b>43.0%</b>	<b>2735 982.9</b>	<b>2412 276.2</b>	<b>88.2%</b>

**Орон нутгийн төсвийн зарлагыг сумдаар**  
EXPENDITURE SOMS, as of first 3 months, thous tog

Soms	Зарлага , Expenditure			НИЙТ ЗАРЛАГААС				Нийт олгосон санхүүжилт
	Жилийн эхнээс			Цалин	Зарлагад эзлэх %	НДШ, ЭМД	бараа үйлчилгээ бусад	
	Төлөвлөгөө	Гүйцэтгэл	ТБ хувь					
Алтанбулаг	672 457.0	<b>571 016.1</b>	364 271.4	63.8%	45 416.6	161 328.1	662 879.2	
Аргалант	579 906.8	<b>388 353.2</b>	244 874.4	63.1%	30 916.8	112 562.0	494 437.7	
Архуст	491 029.8	<b>368 218.3</b>	266 737.5	72.4%	33 422.0	68 058.8	446 583.0	
Батсүмбэр	1218 328.2	<b>892 442.2</b>	651 878.5	73.0%	74 497.7	166 066.0	1073 252.2	
Баян	698 138.2	<b>436 089.4</b>	279 941.6	64.2%	34 540.3	121 607.5	544 522.3	
Баяндэлгэр	602 807.0	<b>401 638.2</b>	233 652.4	58.2%	29 679.1	138 306.6	461 844.5	
Баянжаргалан	598 795.1	<b>370 205.9</b>	244 854.1	66.1%	34 936.7	90 415.0	427 688.6	
Баян-Өнжүүл	500 813.2	<b>385 571.2</b>	250 115.9	64.9%	30 436.7	105 018.5	477 816.4	
Баянхангай	592 204.4	<b>454 200.4</b>	287 654.1	63.3%	36 250.8	130 295.5	568 865.8	
Баянцагаан	642 693.1	<b>393 988.7</b>	250 322.1	63.5%	31 732.3	111 934.4	459 854.1	
Баянцогт	568 230.6	<b>419 055.0</b>	313 735.6	74.9%	40 690.6	64 628.8	549 410.9	
Баянчандмань	1047 348.4	<b>787 112.5</b>	461 645.7	58.7%	58 133.3	267 333.4	844 274.5	
Борнуур	913 839.8	<b>689 846.1</b>	471 234.0	68.3%	56 772.2	161 839.9	859 459.8	
Бүрэн	696 344.3	<b>518 449.9</b>	374 822.0	72.3%	45 618.0	98 009.9	613 372.3	
Дэлгэрхаан	659 378.1	<b>467 649.5</b>	271 862.8	58.1%	38 351.7	157 434.9	487 588.0	
Жаргалант	1542 751.5	<b>1040 497.1</b>	695 699.8	66.9%	91 941.3	252 855.9	1248 049.9	
Заамар	1371 509.0	<b>1009 359.6</b>	667 174.1	66.1%	76 616.6	265 568.9	1137 702.5	
Зуунмод	3519 748.5	<b>2895 678.6</b>	1667 696.1	57.6%	215 052.9	1012 929.6	3376 827.0	
Лүн сум	831 464.9	<b>612 086.5</b>	359 615.6	58.8%	46 969.0	205 501.9	698 570.7	
Мөнгөнморьт	677 684.7	<b>529 991.7</b>	295 977.8	55.8%	37 412.1	196 601.8	591 925.5	
Өндөрширээт	630 421.6	<b>454 017.8</b>	263 886.1	58.1%	32 696.9	157 434.9	532 983.6	
Сүмбэр	625 130.6	<b>495 061.9</b>	302 163.4	61.0%	39 886.6	153 011.9	548 632.7	
Сэргэлэн	570 078.4	<b>384 975.2</b>	282 847.6	73.5%	34 492.1	67 635.5	443 531.4	
Угтаалцайдам	740 016.5	<b>564 933.7</b>	368 475.5	65.2%	45 037.7	151 420.5	668 740.5	
Цээл	713 573.8	<b>592 681.9</b>	335 881.5	56.7%	41 839.9	214 960.5	662 426.2	
Эрдэнэ	945 320.5	<b>727 653.9</b>	374 866.7	51.5%	55 903.2	296 884.0	852 876.6	
Эрдэнэсант	1123 660.4	<b>786 952.9</b>	491 006.9	62.4%	63 009.7	232 936.3	907 984.3	
Төвлөрсөн	6500 547.1	<b>2863 470.4</b>	898 264.4	31.4%	116 143.3	1849 062.7	3771 613.2	
<b>Орон нутгийн дүн</b>	<b>23773 674.4</b>	<b>17637 727.3</b>	<b>11072 893.4</b>	<b>62.8%</b>	<b>1402 252.9</b>	<b>5162 580.9</b>	<b>20642 100.1</b>	
<b>Бүгд дүн</b>	<b>30274 221.5</b>	<b>20501 197.7</b>	<b>11971 157.8</b>	<b>58.4%</b>	<b>1518 396.2</b>	<b>7011 643.6</b>	<b>24413 713.3</b>	

**Төсвийн зарлага төсөвт байгууллагаар** (мян-төг)  
EXPENDITURE Government organization, as of first 3 months, thous tog

	З А Р Л А Г А , EXPENDITURE			НИЙТ ЗАРЛАГААС				Нийт олгосон санхүүжилт	Өглөг (мян-төг)
	Жилийн эхнээс			Цалин	Зарлагад эзлэх %	НДШ, ЭМД	бараа үйлч бусад		
	Төлөвлөгөө	Гүйцэтгэл	ТБ хувь						
Аймгийн Засаг дарга	3083 385.6	<b>640 524.8</b>	20.8%				640 524.8	893 917.4	
АЗДТГазар	691 790.9	<b>530 078.0</b>	76.6%	<b>254 389.1</b>	48.0%	32 035.2	243 653.7	790 507.6	3 101.3
Аймгийн ИТХ	112 585.3	<b>82 096.2</b>	72.9%	<b>32 660.2</b>	39.8%	5 120.4	44 315.6	122 411.0	
Байгаль орчин аялал жуулчлалын газар	149 973.3	<b>139 831.2</b>	93.2%	<b>99 901.7</b>	71.4%	13 804.0	26 125.5	151 456.1	82.0
Санхүү хяналт, аудитын алба	39 642.4	<b>27 668.6</b>	69.8%	<b>21 070.1</b>	76.2%	2 713.6	3 885.0	42 837.8	
Орон нутгийн хөгжлийн сан	921 431.6	<b>226 927.8</b>	24.6%				226 927.8	346 919.2	
Халамжийн сан	37 925.1	<b>9 600.0</b>	25.3%				9 600.0	37 925.1	
Орон нутгийн өмчийн газар	61 904.8	<b>55 641.8</b>	89.9%	<b>37 639.9</b>	67.6%	4 613.9	13 388.1	64 919.2	
Өрхийн эрүүл мэндийн төв	115 520.1	<b>98 026.4</b>	84.9%				98 026.4	115 520.0	13 670.5
Биеийн тамир спортын газар	241 277.7	<b>199 987.1</b>	82.9%	<b>52 347.5</b>	26.2%	6 346.3	141 293.3	238 874.4	
Музей	66 958.4	<b>62 263.0</b>	93.0%	<b>40 955.4</b>	65.8%	5 228.1	16 079.4	67 949.6	
Номын сан	74 586.6	<b>69 999.0</b>	93.8%	<b>29 916.4</b>	42.7%	3 943.3	36 139.3	74 749.0	
Монгол туургатан театр	411 728.0	<b>395 604.3</b>	96.1%	<b>175 963.6</b>	44.5%	21 385.2	198 255.5	411 862.4	72.6
Насан туршийн боловсролын төв	11 128.5	<b>9 438.9</b>	84.8%	<b>8 270.0</b>	87.6%	1 118.9	50.0	11 128.5	
ГХБХБГазар	190 521.9	<b>181 674.5</b>	95.4%	<b>116 595.2</b>	64.2%	15 869.4	49 209.9	194 078.9	
Гэр бүл, хүүхэд залуучуудын хөгжлийн газар	165 186.9	<b>123 043.2</b>	74.5%	<b>28 555.3</b>	23.2%	3 965.1	90 522.7	187 702.2	8 359.5
Мал хамгаалах сан	125 000.0	<b>11 065.7</b>	8.9%				11 065.7	18 854.8	29 840.0
<b>Орон нутгийн төсвийн дүн</b>	<b>6500 547.1</b>	<b>2863 470.4</b>	<b>44.0%</b>	<b>898 264.4</b>	<b>31.4%</b>	<b>116 143.3</b>	<b>1849 062.7</b>	<b>3771 613.2</b>	<b>55 125.9</b>

Төсөвт байгууллагуудын Өглөгийн үлдэгдэл.

(мян, ₮)

Д/д		Хэмжих нэгж	2019 эцсийн байдлаар	2020 оны 3 сарын 31-ны үлдэгдэл	үүнээс: Өглөг үүссэн хугацаагаар		
					31-60 өдөр	61-120 өдөр	121- өдрөөс дээш
<b>Төсөвт байгууллагуудын өглөг Бүгд</b>							
		мян, ₮	<b>206 692.0</b>	<b>199 909.8</b>	<b>199 909.8</b>		
1	ү Цалингийн	мян, ₮	34 201.2	12 693.7	12 693.7		
2	НДШ	мян, ₮	22 312.2	5 269.1	5 269.1		
3	ү ЭМД	мян, ₮					
4	Гэрэл цахилгаан	мян, ₮	6 840.7	13 014.2	13 014.2		
5	н Түлш, халаалт	мян, ₮	89 357.2	51 051.2	51 051.2		
6	Цэвэр, бохир ус	мян, ₮	0.0		0.0		
7	э Шуудан, холбоо	мян, ₮	112.2		833.1		
8	Тээвэр, шатахуун	мян, ₮	7 955.1	10 436.4	10 436.4		
9	Хоол	мян, ₮	4 197.7	1 524.2	1 524.2		
10	э Эм	мян, ₮	19 373.6	38 708.0	38 708.0		
11	Дотоод албан томилолт	мян, ₮	65.6	1 762.2	1 762.2		
12	Урсгал засвар	мян, ₮	292.6	2 236.2	2 236.2		
	Байр түрээсийн зардал	мян, ₮	0.0		0.0		
13	с Бусад	мян, ₮	21 984.0	62 381.5	62 381.5		
<b>Төсөвт байгууллагуудын өглөг Бүгд</b>							
		хувь	100.0%	100.0%	100.0%		
1	ү Цалингийн	хувь	16.5%	6.3%	6.3%		
2	НДШ	хувь	10.8%	2.6%	2.6%		
3	ү ЭМД	хувь					
4	Гэрэл цахилгаан	хувь	3.3%	6.5%	6.5%		
5	н Түлш, халаалт	хувь	43.2%	25.5%	25.5%		
6	Цэвэр, бохир ус	хувь	0.0%				
7	э Шуудан, холбоо	хувь	0.1%				
8	Тээвэр, шатахуун	хувь	3.8%	5.2%	5.2%		
9	Хоол	хувь	2.0%	0.8%	0.8%		
10	э Эм	хувь					
11	Дотоод албан томилолт	хувь	0.0%	0.9%	0.9%		
12	Урсгал засвар	хувь	0.1%	1.1%	1.1%		
13	с Бусад	хувь	10.6%	31.2%	31.2%		

Төв аймгийн 2020 оны эхний 3 сарын өр, авлагын мэдээ

Сумд	Нийт өглөг (мян- ₮)	ү ү н э э с			Авлага
		цалин	НДШ	бусад	
Алтанбулаг	79.1	0.0	0.0	79.1	0.0
Аргалант	1 478.3	0.0	0.0	1 478.3	0.0
Архуст	7 413.0	820.7	0.0	6 592.3	2 297.8
Батсүмбэр	18 993.6	0.0	0.0	18 993.6	0.0
Баян	3 331.2		11.1	3 320.1	2 704.1
Баяндэлгэр	2 845.0	249.7	0.0	2 595.3	1.0
Баянжаргалан	9 217.9	4 890.1		4 327.8	19 810.0
Баян-өнжүүл	8 075.3	0.0	0.0	8 075.3	0.0
Баянхангай	8 434.8	0.0	2 071.5	6 363.3	0.0
Баянцагаан	1 240.8			1 240.8	
Баянцогт		0.0	0.0	0.0	0.0
Баянчандмань	2 548.1	278.4	0.0	2 269.7	12 496.1
Борнуур		0.0	0.0	0.0	0.0
Бүрэн	3 804.1			3 804.1	0.0
Дэлгэрхаан		0.0	0.0	0.0	0.0
Жаргалант	3 432.3			3 432.3	1 825.3
Заамар	1 049.6	1 049.6	0.0	0.0	0.0
Зуунмод	27 029.1	2.0	0.0	27 027.1	8 819.7
Лүн	12 206.4			12 206.4	0.0
Мөнгөнморьт	2 126.8	0.0	103.4	2 023.4	639.9
Өндөрширээт				0.0	0.0
Сүмбэр	469.5	0.0		292.1	0.0
Сэргэлэн	7 944.2	0.0	1 889.5	6 054.7	2 075.0
Угтаалцайдам	12 101.5	0.0	0.0	12 101.5	16 635.8
Цээл	1 687.0		177.4	1 509.6	40.2
Эрдэнэ	9 276.3	0.0	0.0	9 276.3	0.0
Эрдэнэсант		0.0	0.0	0.0	0.0
Төвлөрсөн	55 125.9	5 403.2	1 016.2	48 706.5	91 798.6
<b>Сумдын дүн</b>	<b>144 783.9</b>	<b>7 290.5</b>	<b>4 252.9</b>	<b>133 063.1</b>	<b>67 344.9</b>
<b>Бүх дүн</b>	<b>199 909.8</b>	<b>12 693.7</b>	<b>5 269.1</b>	<b>181 769.6</b>	<b>159 143.5</b>

## АРГАЧЛАЛЫН ТАЙЛБАР:

Орон нутгийн төсөв: Иргэдийн төлөөлөгчдийн хурлаас батлан аймаг, сум, багийн Засаг дарга бүрдүүлж, зарцуулах төсвийг хэлнэ.

Татварын орлого: Орлогын албан татвар, нийгмийн даатгалын орлого, хөрөнгийн албан татвар, нэмэгдэл өртгийн албан татвар, онцгой албан татвар, тусгай зарцуулалтын орлого, бусад татвар, төлбөр, хураамжаас бүрдэнэ.

Татварын бус орлого: Нийтлэг татварын бус орлого, хөрөнгийн орлого, тусламжийн орлого, улсын төсөв орон нутгийн төсөв хоорондын шилжүүлгээс бүрдэнэ.

Төсвийн зарлагын ангилал: Урсгал зардал, хөрөнгийн зардал, эргэн төлөгдөх төлбөрийг хассан цэвэр зээл.

Урсгал зардал: Бараа, ажил, үйлчилгээний зардал, зээлийн үйлчилгээний төлбөр, татаас ба урсгал шилжүүлгээс бүрдэнэ.

### Мөнгө, зээл, хадгаламж

ХААН, Хас, Төрийн банкны салбаруудын дүнгээр 2020 оны эхний 3 сард кассын орлого 107.2 тэрбум ₮, кассын зарлага 107.5 тэрбум ₮ болж, гүйлгээнд 86.3 тэрбум ₮ байна.

#### Банкны кассын орлого, зарлага.

#### REVENUE, EXPENDITURE ,BANK OF CASH

(сая-төг)  
mln tog

	Орлого revenue			Зарлага expenditure			Орлого % Зарлага Revenue to expenditure ratio,%
	Системийн банкны зузаат- гал	Бусад цэвэр орлого	Дүн Total	Системийн банкинд шилжүүл- сэн	Бусад цэвэр зарлага	Дүн Total	
Салбар, тооцооны кассуудын дүн Total bank	14243.7	92934.4	<b>107178.1</b>	15043.1	92468.5	<b>107511.6</b>	99.7%
Ү Ү Н Э Э С -ХААН банкны салбар Khan bank	13963.0	32891.0	<b>46854.0</b>	13963.0	32657.0	<b>46620.0</b>	100.5%
-Төрийн банкны салбар State bank		35325.0	<b>35325.0</b>		35580.9	<b>35580.9</b>	99.3%
-Хас банкны салбар Хас bank	280.7	24718.4	<b>24999.1</b>	1080.1	24230.6	<b>25310.7</b>	98.8%

ХААН, Хас, Төрийн банкны салбарын нийт зээлийн багц зээлдэгчийн тоо 33516, зээлийн багцын дүн 170.1 тэрбум ₮; 2020 онд зээл авсан зээлдэгчийн тоо 17034, олгосон зээлийн дүн 40.2 тэрбум ₮ боллоо.

#### 2020 онд Олгосон зээлийн багц

( сая төг )  
mln tog

	Үлдэгдэл		Үүнээс: 2020 онд	
	Зээлдэгч- дийн тоо	Зээлийн багцын дүн	Зээл авсан зээлдэг- чийн тоо	Олгосон зээлийн дүн
<b>НИЙТ ЗЭЭЛИЙН БАГЦ</b>	<b>33516</b>	<b>170087.2</b>	<b>17034</b>	<b>40199.0</b>
Ү Ү Н Э Э С Бизнесийн зээл Business loans	1091	16708.4	291	6248.0
Хэрэглээний зээл Consumer loans	27104	108150.4	15412	25701.1
Орон сууцны зээл Housing loans	300	9329.5	14	742.5
Төслийн зээл Project loans	165	1380.0	17	150.4
Бусад зээл Other loans	4856	34519.0	1300	7357.0

Зээлийн чанарын ангилал

(сая-төг)  
mln tog

	Хэвийн зээл <i>Performing loans</i>		Хугацаа хэтэрсэн зээл <i>overdue loans</i>		Хэвийн бус <i>Abnormal loans</i>		Эргэлзээтэй зээл <i>Doubtful</i>		Муу зээл <i>Bad loans</i>	
	Зээлдэг- чийн тоо	Зээлийн үлдэгдэлийн хэмжээ	Зээлдэг- чийн тоо	Зээлийн үлдэгдэлийн хэмжээ	Зээлдэг- чийн тоо	Зээлийн үлдэгдэлийн хэмжээ	Зээлдэг- чийн тоо	Зээлийн үлдэгдэлийн хэмжээ	Зээлдэг- чийн тоо	Зээлийн үлдэгдэлийн хэмжээ
Банкны системийн дүн Total bank	33201	177765.0	145	1151.6	34	168.3	42	386.3	94	709.6
Ү -ХААН банкны салбар Ү Agriculture Bank	17079	96193.0	76	488.0	20	90.0	14	130.0	30	209.0
Н -Төрийн банкны салбар Н State Bank	14520	71045.9	47	475.9	11	49.3	20	213.5	48	281.6
Э -Хас банкны салбар Э Хас bank	1602	10526.1	22	187.7	3	29.1	8	42.8	16	219.1

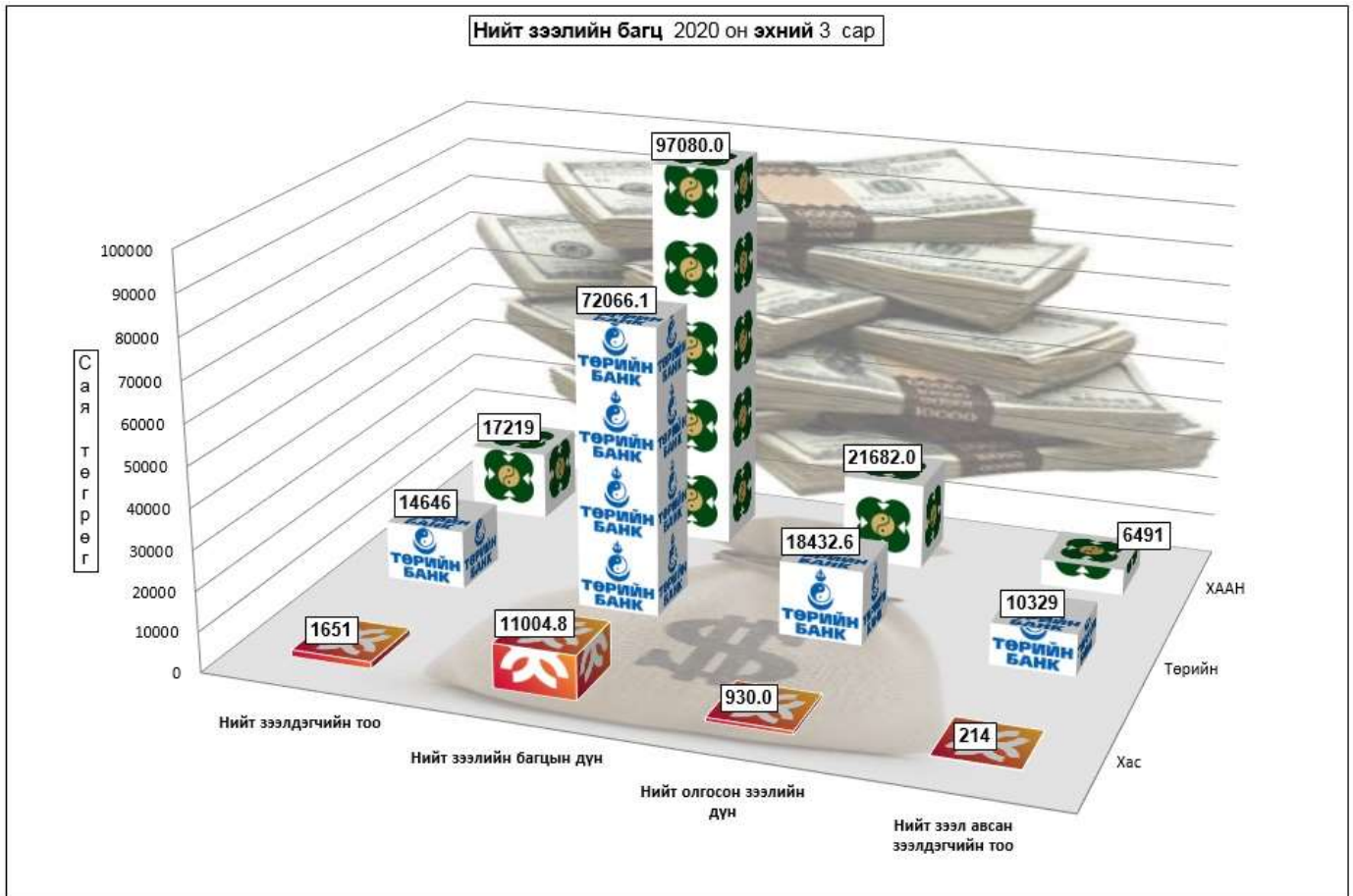

Зээлийн багцын хүү

INTEREST IOAN PACKAGE

( хувь )  
(percent)

	Бизнесийн зээл <i>Business loans</i>		Хэрэглээний зээл <i>Consumer loans</i>		Орон сууцны зээл <i>Housing loans</i>		Төслийн зээл <i>Project loans</i>		Бусад зээл <i>Other loans</i>	
	дээд	доод	дээд	доод	дээд	доод	дээд	доод	дээд	доод
Ү -ХААН банкны салбар Ү Agriculture bank	2.0	1.4	2.5	1.3	1.9	0.4	0.8	0.4	2.0	1.3
Н -Төрийн банкны салбар Н State Bank	2.5	2.2	2.5	1.7	2.2	0.5	0.8	0.3		
Э -Хас банкны салбар Э Хасbank	2.0	1.2	2.0	0.8	1.5	0.4	1.0	0.6	1.2	1.2

Иргэдийн хувийн хадгаламжинд 3 сарын 31-ний байдлаар хугацаатай хадгаламж 70.3 тэрбум ₮, хугацаагүй хадгаламж 17.8 тэрбум ₮ байна.

	Хадгаламжийн үлдэгдэл								Remainder deposits				Иргэдийн хугацаагүй хадгаламжийн хүү		Иргэдийн хугацаатай хадгаламжийн хүү		Байгууллагын хадгаламжийн хүү	
	2019 оны				2020-03-31				Дээд түвшин	Доод түвшин	Дээд түвшин	Доод түвшин	Дээд түвшин	Доод түвшин				
	03-30	06-30	09-30	12-31	иргэд хугацаагүй хадгаламж		иргэд хугацаатай хадгаламж								байгууллага			
					тоо	дүн	тоо	дүн	тоо	дүн								
Банкны системийн дүн Total bank	91837.5	88038.9	86371.5	87546.8	38223	17858.0	23052	70327.6	87	65.5	х	х	х	х	х	х		
Ү -ХААН банкны салбар Agriculture bank	53563.0	48514.0	46765.0	47196.0	14546	11348.0	11190	33612.0	84	15.0	0.6	0.5	1.1	1.0	1.1	1.1		
Н -Төрийн банкны салбар State Bank	31676.5	32955.8	32956.1	33308.6	21216	5575.5	9094	30196.4	1	50.0	0.6	0.5	1.3	0.7	1.4	0.8		
Э -Хас банкны салбар Хасbank	6598.0	6569.1	6650.4	7042.2	2461	934.5	2768	6519.2	2	0.5	0.6	0.1	0.6	0.1	1.1	0.2		

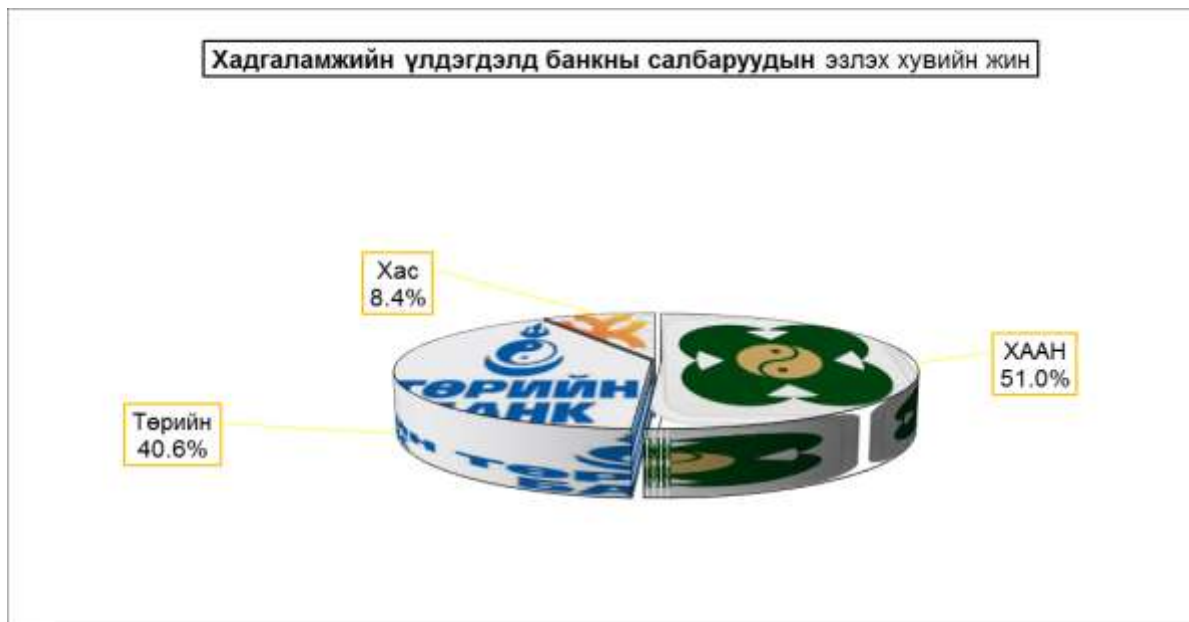

3 сарын 31-ны байдлаар иргэдийн харилцах дансны үлдэгдэл 132878 иргэний 15.0 тэрбум ₮, 1406 байгууллагын 10.1 тэрбум ₮ боллоо.

	Харилцах дансны үлдэгдэл- ACCOUNT BALANCE								Иргэдийн харилцах дансны хүү				Байгууллагын харилцах дансны хүү	
	2019 оны				2020-03-31				Дээд түвшин	Доод түвшин	Дээд түвшин	Доод түвшин		
	03-30	06-30	09-30	12-31	Иргэдийн харилцах		Байгууллагын харилцах							
					тоо	дүн	тоо	дүн						
Банкны системийн дүн Total bank	20932.3	23717.0	24852.0	22340.5	132878	14996.3	1406	10139.4	х	х	х	х		
Ү -ХААН банкны салбар Agriculture bank	14652.0	16101.0	15174.0	15174.0	78242	10323.0	1098	4851.0	0.5	0.3	0.3	0.2		
Н -Төрийн банкны салбар State Bank	5707.4	7081.5	9217.4	6955.8	52914	4322.6	180	5179.0	0.5	0.3	0.3	0.2		
Э -Хас банкны салбар Хасbank	572.9	534.5	460.6	210.7	1722	350.7	128	109.3	0.3	0.1	0.3	0.1		

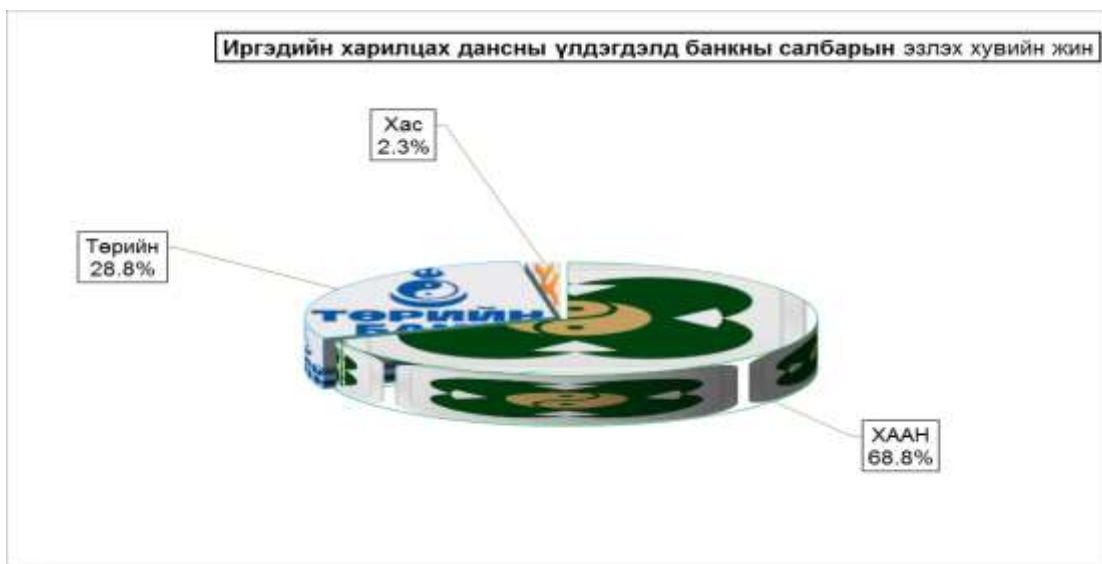

ХААН, Төрийн, Хас банкны салбарууд иргэдийн хадгаламжинд төлж байгаа хугацаатай дээд хүү 1.3-0.6 хувь, хугацаатай доод хүү 0.1-0.7 хувь, хугацаагүй дээд хүү 0.6 хувь, хугацаагүй доод хүү 0.1-0.5 хувьтай байна.



### **АРГАЧЛАЛЫН ТАЙЛБАР:**

Гүйлгээнд гаргасан бэлэн мөнгө: Хадгаламжийн байгууллагаас гадуурх мөнгө болон банкны касс дахь бэлэн мөнгөний нийлбэрээр тооцно.

Төгрөгийн харицах дансанд дахь мөнгө: Иргэд, аж ахуй нэгж, байгууллагын төгрөгийн харилцах дансны үлдэгдлийн нийлбэрээр тодорхойлно.

Хугацаа хэтэрсэн зээл: Зээл, хүүгийн 90 хүртэл хоног хэтэрсэн зээлийг хамруулна. Хэвийн зээл: Төлөвлөгдсөн хугацаанд байгаа зээл, түүний хүүг ойлгоно.

## Банк бус санхүүгийн байгууллага

Төв хөгжил, Түмэн мод, Сонин шийдэл кредит, Зуун дэлгэрэх, Фишин файнд, Сэтгэшгүйхүү, Оюутамир, Гүнтүшлэл банк бус санхүүгийн байгууллагууд 2020 оны эхний 3 сард 1234 зээлдэгчид 1.3 тэрбум ₮-ийн зээл олгож, 8654.2 сая ₮-ийн зээлийн өрийн үлдэгдэл байгаагийн 334.3 сая ₮-ийн хугацаа хэтэрсэн зээлийн үлдэгдэлтэй гарлаа.

	2019		Зээлийн өрийн үлдэгдэл	Үүнээс хугацаа хэтэрсэн зээл	
	Зээл авагч	Олгосон зээл		Зээл авагч	Зээлийн хэмжээ
<b>Байгууллагын нэр</b>					
Төв хөгжил ББСБ	203	775.8	3619.5	8	83.6
Түмэнмод ББСБ	120	79.4	273.7	1	1.6
Сонин шийдэл кредит ББСБ	45	113.0	2881.1		
Зуун дэлгэрэх ББСБ	21	6.0	50.8	9	9.0
Фишин Фанд ББСБ	746	107.8	1263.0	129	231.6
Сэтгэшгүйхүү ББСБ	27	54.4	144.8	1	8.5
Оюутамир ББСБ	60	144.5	264.8		
Гүн түншлэл ББСБ	12	34.4	156.5		
<b>Бүгд</b>	<b>1234</b>	<b>1315.3</b>	<b>8654.2</b>	<b>148</b>	<b>334.3</b>

## Арилжааны даатгал.

Арилжааны даатгал эрхлэн явуулдаг байгууллагууд 2020 оны эхний 3 сард 12199 даатгуулагчийг хамруулан 458.4 сая ₮-ийн даатгалын хураамж хуримтлуулж, 162.3 сая ₮-ийн нөхөн төлбөр олгожээ.

Даатгуулагчийн тоо, даатгалын хураамжийн орлого, нөхөн төлбөр, даатгалын төрлөөр, эхний 3 сард

Даатгалын хэлбэр	Даатгуулагчийн тоо					Даатгалын хураамжийн орлого, /мян.төг/					Нөхөн төлбөр /мян. төг/				
	2016	2017	2018	2019	2020	2016	2017	2018	2019	2020	2016	2017	2018	2019	2020
Амь нас, эрүүл мэндийн даатгал	742	620	1123	870	6193	4443.5	3210.4	15435	25734.7	126407.1	2922	1200.2	2246.6	3457.9	21319.6
Эд хөрөнгийн даатгал	39	41	70	37	322	2548.5	1700	14264.4	3145.6	23624.4			1464.8	630.0	8126.8
Хариуцлагын даатгал	592	600	2700	1485	4911	13703.5	14620	123886.7	64889.9	257186.7	10486.2	8450.2	34990.6	22958.6	78622.5
Тээврийн хэрэгслийн даатгал	4	7	138	105	547	3362.2	2320.5	13311.7	20355.5	13066.2	1028.8	560	7232.7	14453.1	45245.0
Мид даатгал					185					37117					9073.7
Банк зуучилсан даатгал					41					1007.8					
<b>Бүгд</b>	<b>1377</b>	<b>1268</b>	<b>4031</b>	<b>2497</b>	<b>12199</b>	<b>24057.7</b>	<b>21850.9</b>	<b>166897.8</b>	<b>114125.7</b>	<b>458409.2</b>	<b>14437</b>	<b>10210.4</b>	<b>45934.7</b>	<b>41499.6</b>	<b>162387.6</b>

## Худалдан авах ажиллагаа

2020 онд Орон нутгийн өмчийн газраас захиалагч байгууллагуудтай хамтран 39.7 тэрбум.₮-ийн төсөвт өртөг бүхий 103 төсөл арга хэмжээг худалдан авахаар төлөвлөсөн. Үүнээс 21 нь буюу 20.4 хувь нь худалдан авах ажиллагаа зохион байгуулахгүй өмнөх онд тендер зарласан ажил, ШГБ/ШХА/ШС төсөл, арга хэмжээ юм. Үлдсэн 36.8 тэрбум.₮-ийн батлагдсан төсөв бүхий 82 төсөл, арга хэмжээний худалдан авах ажиллагааг энэ онд зохион байгуулахаар төлөвлөсөн. Зохион байгуулах нийт төсөл, арга хэмжээг өмнөх онтой харьцуулбал 27.2 хувиар нэмэгдсэн ч батлагдсан төсөв 7.9 хувиар буурсан.

1-р улирлын явцын мэдээгээр 26.5 тэрбум ₮-ийн 51 төсөл арга хэмжээ үнэлгээний хороо байгуулагдсан.

**ТӨВ АЙМГИЙН ОРОН НУТГИЙН ӨМЧИЙН ГАЗРЫН 2020 ОНЫ БАРАА, АЖИЛ, ҮЙЛЧИЛГЭЭ ХУДАЛДАН АВАЛТЫН ЯВЦЫН МЭДЭЭНИЙ НЭГТГЭЛ**  
(2020 ОНЫ 1-р улирал)

д/д	Санхүүжилтийн эх үүсвэр	Зохион байгуулагдах нийт төсөл арга хэмжээ		ХАА-ны төрөл			ХАА-нд мөрдөх журам						Тайлант онд худалдан авах ажиллагаа зохион байгуулагдах төсөл, арга хэмжээ		Худалдан авах ажиллагаа зохион байгуулагдахгүй өмнөх онд тендер зарласан ажил, ШГБ/ШХА/ШС төсөл, арга хэмжээ			ҮХороо байгуулсан тоо	
		Тоо	Мөнгөн дүн (сая.төг)	Ажил	Бараа	Зөвлөх	Арга хэмжээ	НТШ	ХА	Зөвлөх	ШГБ	ШХА	ШС	Тоо	Мөнгөн дүн (сая.төг)	Тоо	Батлагдсан төсөвт өртөг (мян.төг)		Тайлант онд санхүүжүүлэх дүн (мян.төг)
1	Улсын төсвийн хөрөнгө оруулалтаар хэрэгжүүлэх	29	25925.9	28	1		23	6						29	25925.9				16
2	Аймгийн ОНХСангийн хөрөнгө оруулалтаар хэрэгжүүлэх	21	7496.9	14	5	2	17	2			2			16	5031.6	5	2,465	1,606	9
3	Аймгийн Замын сангийн хөрөнгө оруулалтаар хэрэгжүүлэх	10	611.0	8		1	1	1	5	1	1	2		7	528.0	3	83.0	83.0	6
4	Аймгийн Байгаль хамгаалах, нөхөн сэргээх арга хэмжээний хөрөнгө оруулалтаар хэрэгжүүлэх	19	743.1	8		3	8	5	2	3		9		9	568.9	10	174	174	7
5	Аймгийн төсвийн шилжих үлдэгдлийн хөрөнгө оруулалтаар хэрэгжүүлэх	21	4630.1	13	5	1	2	11	8			2		18	4453.9	3	176.2	152.8	11
6	Аймгийн ИТХ-н 2019 оны 15 дугаар хурлын 1 дүгээр тогтоолоор он дамжин зарласан ажил	2	59.2		2				2					2	59.2				2
7	Япон Улсын "Өвсний үндэс" хөтөлбөрийн хүрээнд хэрэгжүүлэх төсөл, арга хэмжээ	1	212.7	1			1							1	212.7				
	2020-I	103	39678.9	72	13	5	13	58	25	4	1	15		82	36780.2	21	2898.7	2015.5	51
	2019-I	81	43118.7	55	17	1	8	40	28	1		2	10	69	41784.1	12	1334.5	823.8	34
	2018-I	95	16943.9	47	28	8	14	29	36					65	16202.7	30	741.3	741.3	17
	Зөрүү (2020 I-2019 I)	22	-3439.8	17	-4	4	5	18	-3	3	1	13	-10	13	-5003.9	9	1564.2	1191.7	17

1.5 тэрбум ₮-ийн 4 төсөл арга хэмжээний тендерийн баримт бичгийг боловсруулж байгаа ба 23.7 тэрбум ₮-ийн 30 төсөл арга хэмжээ зарлагдсан. Мөн 377.5 сая ₮-ийн 4 төсөл арга хэмжээний тендерийн нээлтийг хийн үнэлгээ хийгдэж байгаа бол 170.0 сая ₮-ийн 2 төсөл арга хэмжээнд Сангийн яаманд гомдол гарчээ. Гэрээг байгуулахаар захиалагчид хүргүүлсэн 669.1 сая ₮-ийн 11 төсөл арга хэмжээ, захиалагч шалгарсан аж ахуй нэгжтэй гэрээ байгуулсан 526.7 сая ₮-ийн 7 төсөл арга хэмжээ байна. Оны эхнээс гэрээ байгуулагдсан төсөл арга хэмжээнээс 6.4 сая ₮ хэмнэлээ.

**ТӨВ АЙМГИЙН ОРОН НУТГИЙН ӨМЧИЙН ГАЗРЫН 2020 ОНЫ БАРАА, АЖИЛ, ҮЙЛЧИЛГЭЭ ХУДАЛДАН АВАЛТЫН ЯВЦЫН МЭДЭЭНИЙ НЭГТГЭЛ**  
(2020 ОНЫ 1-р улирал)

д/д	Санхүүжилтийн эх үүсвэр	ЗОХИОН БАЙГУУЛАГДАЖ БУЙ ТӨСӨЛ АРГА ХЭМЖЭЭНИЙ ЯВЦ													
		Тендерийн баримт бичиг боловсруулж буй төсөл арга хэмжээ		Зарлагдсан төсөл, арга хэмжээ		Тендерийн нээлт хийсэн - Үнэлгээ хийгдэж буй төсөл, арга хэмжээ		Сангийн яаманд гомдол гарсан төсөл, арга хэмжээ		Гэрээ байгуулагдсан төсөл арга хэмжээ					
		Тоо	Мөнгөн дүн (сая.төг)	Тоо	Мөнгөн дүн (сая.төг)	Тоо	Мөнгөн дүн (сая.төг)	Тоо	Мөнгөн дүн (сая.төг)	Тоо	Нийт төсөвт өртөг (сая.төг)	Тоо	Гэрээ байгуулагдсан нийт өртөг (сая.төг)	Тоо	Хэмнэлт (сая.төг)
1	Улсын төсвийн хөрөнгө оруулалтаар хэрэгжүүлэх			15	21263.5					1	48.4	1	48.4		
2	Аймгийн ОНХСангийн хөрөнгө оруулалтаар хэрэгжүүлэх			6	1612.0			1	120.0	2	120.0	2	118.5	2	1.6
3	Аймгийн Замын сангийн хөрөнгө оруулалтаар хэрэгжүүлэх			2	48.0	1	80.0	1	50.0	2	95.0	2	92.6	2	2.4
4	Аймгийн Байгаль хамгаалах, нөхөн сэргээх арга хэмжээний хөрөнгө оруулалтаар хэрэгжүүлэх	1	70	4	299.6	1	28.3			1	48.0	1	47.8	1	0.2
5	Аймгийн төсвийн шилжих үлдэгдлийн хөрөнгө оруулалтаар хэрэгжүүлэх	3	1,458	3	453.7	1	231.7			4	336.0	1	197.9	1	2.1
6	Аймгийн ИТХ-н 2019 оны 15 дугаар хурлын 1 дүгээр тогтоолоор он дамжин зарласан ажил					1	37.5			1	21.7	1	21.5	1	0.2
7	Япон Улсын "Өвсний үндэс" хөтөлбөрийн хүрээнд хэрэгжүүлэх төсөл, арга хэмжээ														
	2020-I	4	1527.5	30	23676.8	4	377.5	2	170.0	11	669.1	8	526.7	7	6.4
	2019-I	4	2609.6	8	16679.9	9	1039.8			13	3953.7	4	1292.7		
	2018-I	4	912.8	17	6953.3	8	662.3			9	1878.9		1279.9		8.9
	Зөрүү (2020 I-2019 I)		-1082.1	22	6996.9	-5	-662.3	2	170	-2	-3284.6	4	-766.0	7	6.4

Захиалагчаас зураг төсөв, ажлын даалгавар, ТЭЗҮ ирүүлээгүй шалтгаанаар 10.9 тэрбум ₮-ийн 30 төсөл арга хэмжээ, бусад шалтгаанаар зохион байгуулагдаагүй 100.0 сая.₮-ийн 1 төсөл, арга хэмжээ зохион байгуулагдаагүй хүлээгдэж байна. Нийт худалдан авах ажиллагааны хэрэгжилт 62.2 хувь биелэв. Үүнийг өмнөх оны мөн үетэй харьцуулбал 13.2 пунктээр илүү хэрэгжив.

д/д	Санхүүжилтийн эх үүсвэр	ЗОХИОН БАЙГУУЛАГДААГҮЙ ХҮЛЭЭГДЭЖ БУЙ ТӨСӨЛ АРГА ХЭМЖЭЭНИЙ ШАЛТГААН				Цахим хэлбэрээр зарласан төсөл, арга хэмжээний тоо /Тендер зарласан ажлаар/	Хэрэгж илтийн хувь
		Захиалагчаас-зураг төсөв, ажлын даалгавар, ТЭЗҮ ирүүлээгүй төсөл арга хэмжээ		Бусад шалтгаанаар зохион байгуулагдаагүй төсөл арга хэмжээ			
		Тоо	Мөнгөн дүн (сая.төг)	Тоо	Мөнгөн дүн (сая.төг)		
1	Улсын төсвийн хөрөнгө оруулалтаар хэрэгжүүлэх	13	4662.4			16	55.2%
2	Аймгийн ОНХСангийн хөрөнгө оруулалтаар хэрэгжүүлэх	7	3299.6			9	56.3%
3	Аймгийн Замын сангийн хөрөнгө оруулалтаар хэрэгжүүлэх	1	350.0			6	85.7%
4	Аймгийн Байгаль хамгаалах, нөхөн сэргээх арга хэмжээний хөрөнгө оруулалтаар хэрэгжүүлэх	1	23.0	1.0	100.0	7	77.8%
5	Аймгийн төсвийн шилжих үлдэгдлийн хөрөнгө оруулалтаар хэрэгжүүлэх	7	2311.0			11	61.1%
6	Аймгийн ИТХ-н 2019 оны 15 дугаар хурлын 1 дүгээр тогтоолоор он дамжин зарласан ажил					2	100.0%
7	Япон Улсын "Өвсний үндэс" хөтөлбөрийн хүрээнд хэрэгжүүлэх төсөл, арга хэмжээ	1	212.7				
	2020-I	30	10880.4	1	100	51	62.2%
	2019-I	35	17501.1			34	49.0%
	2018-I	27	5795.3			34	66.0%
	Зөрүү (2020 I-2019 I)	-5	-6620.8	1	100.0	17	13.2%



# ҮНЭ, ТАРИФ

\_\_\_а. Хэрэглээний бараа, үйлчилгээний үнэ аймгийн хэмжээнд 2020 оны 3 дугаар сард суурь он буюу 2015 оны 12 дугаар сараас 24.4 хувь, өмнөх оны мөн үеэс 5.8 хувь, өмнөх сараас 0.6 хувиар тус тус өслөө.

Хэрэглээний бараа, үйлчилгээний үнэ 2020 оны 3 дугаар сард өмнөх оны мөн үеэс 5.6 хувиар өсөхөд боловсролын үйлчилгээний бүлгийн үнэ дүнгээрээ 11.5 хувь; хүнсний бараа, согтууруулах бус ундааны бүлгийн үнэ дүнгээрээ 10.6 хувь; хувцас, бөс бараа, гутлын бүлгийн үнэ дүнгээрээ 7.0 хувиар өссөн нь голлон нөлөөлжээ. Мөн орон сууц, ус, цахилгаан, хийн болон бусад түлш бүлгийн үнэ дүнгээрээ 5.1 хувь; бусад бараа, үйлчилгээний бүлгийн үнэ дүнгээрээ 5.0 хувь; гэр ахуйн тавилга, барааны бүлгийн үнэ дүнгээрээ 4.5 хувь; согтууруулах ундаа, тамхи, мансууруулах бодисын бүлгийн үнэ дүнгээрээ 4.1 хувь; эм, тариа, эмнэлгийн үйлчилгээний бүлгийн үнэ дүнгээрээ 3.2 хувь; амралт, чөлөөт цаг, соёлын бараа, үйлчилгээний бүлгийн үнэ дүнгээрээ 2.6 хувь; тээврийн бүлгийн үнэ дүнгээрээ 1.2 хувь; зочид буудал, нийтийн хоол, дотуур байрны үйлчилгээний үнэ дүнгээрээ 0.3 хувиар тус тус өсч, холбооны хэрэгсэл, шуудангийн үйлчилгээний бүлгийн үнэ хэвээр хадгалагдав.

Хэрэглээний бараа, үйлчилгээний үнэ 2020 оны 3 дугаар сард өмнөх сараас 0.6 хувиар өссөн ба хүнсний бараа, согтууруулах бус ундааны бүлгийн үнэ дүнгээрээ 2.2; амралт, чөлөөт цаг, соёлын бараа, үйлчилгээний бүлгийн үнэ дүнгээрээ 2.1 хувь; гэр ахуйн тавилга, барааны бүлгийн үнэ дүнгээрээ 0.7 хувиар өссөн нь голлон нөлөөлжээ. Мөн бусад бараа, үйлчилгээний бүлгийн үнэ дүнгээрээ 0.4 хувь; эм, тариа, эмнэлгийн үйлчилгээний бүлгийн үнэ дүнгээрээ 0.3 хувиар тус тус өсөв. Тээврийн бүлгийн үнэ дүнгээрээ 0.5 хувиар буурав. Бусад 6 бүлгийн үнэ тогтвортой байв.

2020 оны 3 дугаар сард өмнөх сараас хэрэглээний сагсны 238 нэрийн бараа, үйлчилгээний 16.8 хувийнх нь үнэ өсөж, 5.9 хувийнх нь үнэ буурч, 72.7 хувийнх нь үнэ тогтвортой байв.

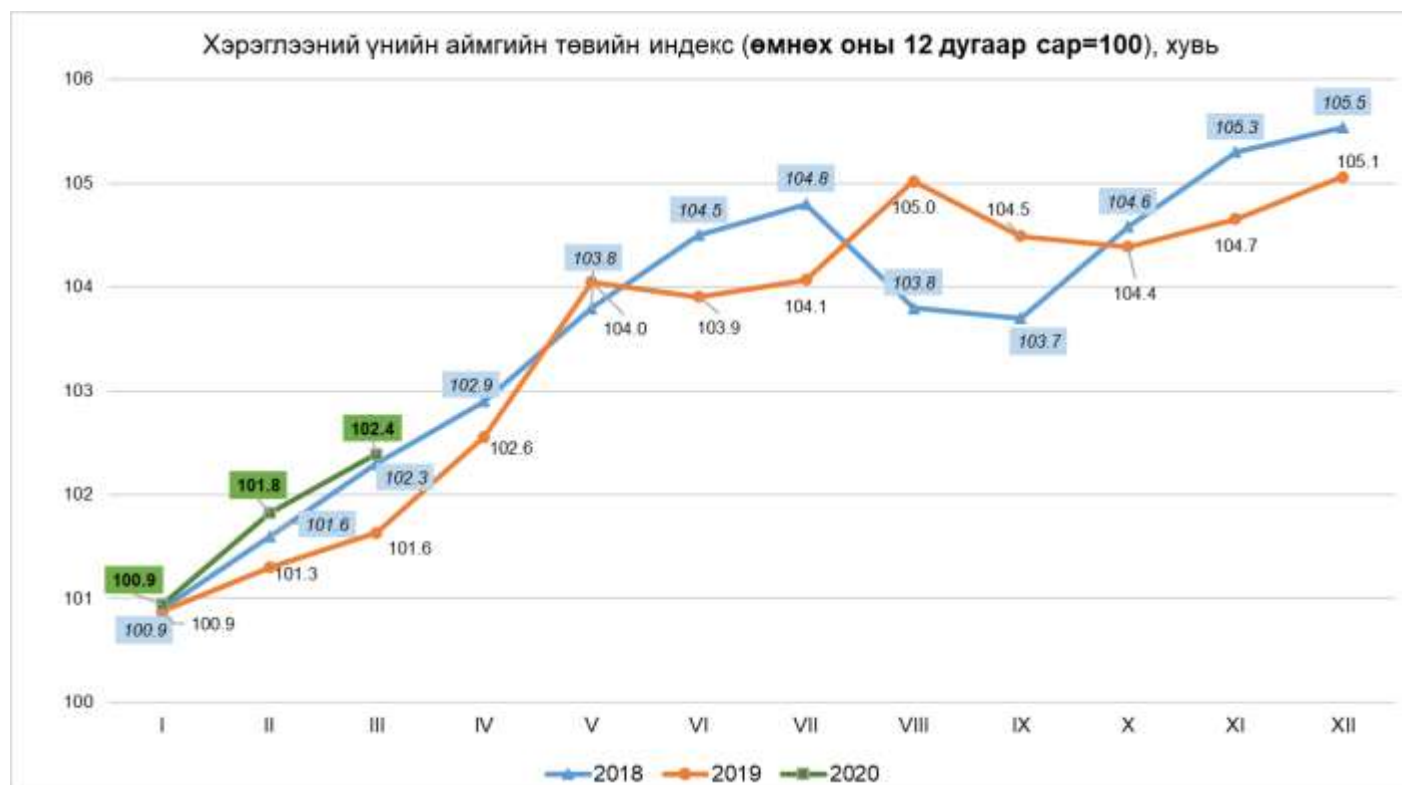

ХҮИ БАРАА БОЛОН ҮЙЛЧИЛГЭЭНИЙ БҮЛГЭЭР, 3 дугаар сарын байдлаар  
CPI by COMMODITY AND SERVICE GROUP, by MARCH

Бүлэг, дэд бүлэг	2020.03/ 2015	2020.03/ 2019.03	2020.03/ 2019.12	2020.03/ 2020.02
<b>ЕРӨНХИЙ ИНДЕКС</b>	<b>124.4</b>	<b>105.8</b>	<b>102.4</b>	<b>100.6</b>
<b>01. ХҮНСНИЙ БАРАА, СОГТУУРУУЛАХ БУС УНДАА</b>	<b>128.6</b>	<b>110.6</b>	<b>108.6</b>	<b>102.2</b>
01.1 ХҮНСНИЙ БАРАА	127.6	111.3	109.2	102.2
01.1.1 ТАЛХ, ГУРИЛ, БУДАА	115.7	105.8	102.8	101.4
01.1.2 МАХ, МАХАН БҮТЭЭГДЭХҮҮН	141.8	122.7	120.5	104.4
01.1.3 ЗАГАС, ДАЛАЙН БҮТЭЭГДЭХҮҮН	215.1	122.7	111.4	105.8
01.1.4 СҮҮ, СҮҮН БҮТЭЭГДЭХҮҮН, ӨНДӨГ	132.6	105.6	113.7	100.3
01.1.5 ТӨРӨЛ БҮРИЙН ӨӨХ, ТОС	122.6	102.1	100.0	100.0
01.1.6 ЖИМС, ЖИМСГЭНЭ	140.3	105.8	103.1	102.0
01.1.7 ХҮНСНИЙ НОГОО	121.3	122.5	118.3	104.3
01.1.8 СААХАР, ЖИМСНИЙ ЧАНАМАЛ, ЗӨГИЙН БАЛ, ЧИХЭР, ШОКОЛАД	129.3	105.0	102.8	100.0
01.1.9 ХҮНСНИЙ БУСАД БҮТЭЭГДЭХҮҮН	138.8	106.4	102.7	100.0
01.2 СОГТУУРУУЛАХ БУС УНДАА	139.5	103.5	103.1	102.4
<b>02. СОГТУУРУУЛАХ УНДАА, ТАМХИ, МАНСУУРУУЛАХ БОДИС</b>	<b>116.7</b>	<b>104.1</b>	<b>100.9</b>	<b>100.0</b>
02.1 СОГТУУРУУЛАХ УНДАА	113.2	105.0	101.8	100.0
02.2 ТАМХИ	120.1	103.3	100.1	100.0
<b>03. ХУВЦАС, БӨС БАРАА, ГУТАЛ</b>	<b>142.2</b>	<b>107.0</b>	<b>101.3</b>	<b>100.0</b>
03.1 ХУВЦАС, БӨС БАРАА	131.5	106.2	101.4	100.0
03.2 ГУТАЛ	160.6	108.1	101.2	100.1
<b>04. ОРОН СУУЦ, УС, ЦАХИЛГААН, ХИЙН БОЛОН БУСАД ТҮЛШ</b>	<b>109.3</b>	<b>105.1</b>	<b>100.0</b>	<b>100.0</b>
04.1 ОРОН СУУЦНЫ БОДИТ ТҮРЭЭС	130.3	111.8	100.0	100.0
04.3 ОРОН СУУЦНЫ ТЕХНИКИЙН БОЛОН ЗАСВАРЫН ҮЙЛЧИЛГЭЭ	111.3	105.5	100.1	100.0
04.4 УСАН ХАНГАМЖ БОЛОН ОРОН СУУЦНЫ БУСАД ҮЙЛЧИЛГЭЭ	118.1	100.0	100.0	100.0
04.5 ЦАХИЛГААН, ХИЙН БОЛОН БУСАД ТҮЛШ	105.6	105.0	100.0	100.0
<b>05. ГЭР АХУЙН ТАВИЛГА, ГЭР АХУЙН БАРАА</b>	<b>116.5</b>	<b>104.5</b>	<b>101.8</b>	<b>100.7</b>
05.1 ГЭР АХУЙН ТАВИЛГА, ХЭРЭГСЭЛ, ХИВС БОЛОН ШАЛНЫ БУСАД ДЭВСГЭР	112.5	100.9	100.3	100.0
05.2 ГЭР АХУЙН ОЁМОЛ, НЭХМЭЛ ЭДЛЭЛ	121.9	103.2	102.0	100.0
05.3 ГЭР АХУЙН ЦАХИЛГААН БАРАА	122.6	111.7	107.0	103.3
05.4 ГЭР АХУЙН ШИЛЭН ЭДЛЭЛ, САВ СУУЛГА	152.3	115.6	100.3	100.0
05.5 ГЭР АХУЙ, ЦЭЦЭРЛЭГИЙН ЗОРИУЛАЛТТАЙ ХӨДӨЛМӨРИЙН БАГАЖ ХЭРЭГСЭЛ	109.7	106.2	103.8	102.2
05.6 ГЭР АХУЙН ЦЭВЭРЛЭГЭЭНИЙ БОЛОН БУСАД ЖИЖИГ БАРАА, ГЭРИЙН ҮЙЛЧИЛГЭЭ	112.3	103.3	100.4	100.0
<b>06. ЭМ, ТАРИА, ЭМНЭЛГИЙН ҮЙЛЧИЛГЭЭ</b>	<b>121.7</b>	<b>103.2</b>	<b>101.6</b>	<b>100.3</b>
06.1 ЭМ, ТАРИА, ЭМНЭЛГИЙН ХЭРЭГСЭЛ	128.2	104.8	102.4	100.5
06.2 АМБУЛТОРЫН ҮЙЛЧИЛГЭЭ	106.1	100.0	100.0	100.0
06.3 ЭМНЭЛЭГТ ХЭВТЭЖ ҮЗҮҮЛСЭН ҮЙЛЧИЛГЭЭ	116.8	100.0	100.0	100.0
<b>07. ТЭЭВЭР</b>	<b>122.2</b>	<b>101.2</b>	<b>99.5</b>	<b>99.5</b>
07.1 ТЭЭВРИЙН ХЭРЭГСЛИЙН ХУДАЛДАН АВАЛТ	126.1	100.1	100.0	100.0
07.2 ХУВИЙН ТЭЭВРИЙН ХЭРЭГСЛИЙН ЗАСВАР, ҮЙЛЧИЛГЭЭ	122.6	102.4	99.0	98.9
07.3 ТЭЭВРИЙН ҮЙЛЧИЛГЭЭ	112.1	100.0	100.0	100.0
<b>08. ХОЛБООНЫ ХЭРЭГСЭЛ, ШУУДАНГИЙН ҮЙЛЧИЛГЭЭ</b>	<b>99.0</b>	<b>100.0</b>	<b>100.0</b>	<b>100.0</b>
08.2 ТЕЛЕФОН АППАРАТ, ФАКСЫН ХЭРЭГСЭЛ	71.3	100.0	100.0	100.0
08.3 ТЕЛЕФОН УТАС, ФАКСЫН ҮЙЛЧИЛГЭЭ	100.8	100.0	100.0	100.0
<b>09. АМРАЛТ, ЧӨЛӨӨТ ЦАГ, СОЁЛЫН БАРАА, ҮЙЛЧИЛГЭЭ</b>	<b>107.6</b>	<b>102.6</b>	<b>102.1</b>	<b>102.1</b>
09.1 ДУУ, ДҮРС, ГЭРЭЛ ЗУРАГ, МЭДЭЭЛЛИЙГ БОЛОВСРУУЛАХ ТОНОГ ТӨХӨӨРӨМЖ	80.0	93.8	100.0	100.0
09.2 СОЁЛ, АМРАЛТАНД ЗОРИУЛСАН БУСАД ХЭРЭГСЭЛ	100.0	100.0	100.0	100.0
09.3 ЧӨЛӨӨТ ЦАГТ ЗОРИУЛСАН БУСАД ХЭРЭГСЭЛ	100.0	100.0	100.0	100.0
09.4 ЧӨЛӨӨТ ЦАГ, СОЁЛЫН ҮЙЛЧИЛГЭЭ	106.1	101.5	100.0	100.0
09.5 СОНИН, СЭТГҮҮЛ, НОМ, БИЧГИЙН ХЭРЭГСЭЛ	123.6	107.2	104.9	104.9
09.6 АМРАЛТ, АЯЛАЛ, ЖУУЛЧЛАЛ	100.0	100.0	100.0	100.0
<b>10. БОЛОВСРОЛЫН ҮЙЛЧИЛГЭЭ</b>	<b>130.0</b>	<b>111.6</b>	<b>100.0</b>	<b>100.0</b>
10.1 БАГА БОЛОВСРОЛЫН ҮЙЛЧИЛГЭЭ	100.0	100.0	100.0	100.0
10.5 БОЛОВСРОЛ ОЛГОХ БУСАД ҮЙЛЧИЛГЭЭ	100.0	100.0	100.0	100.0
<b>11. ЗОЧИД БУУДАЛ, НИЙТИЙН ХООЛ, ДОТУУР БАЙРНЫ ҮЙЛЧИЛГЭЭ</b>	<b>128.0</b>	<b>100.3</b>	<b>100.0</b>	<b>100.0</b>
11.1 НИЙТИЙН ХООЛНЫ ҮЙЛЧИЛГЭЭ	136.0	100.3	100.0	100.0
11.2 ЗОЧИД БУУДАЛ ДОТУУР БАЙРНЫ ҮЙЛЧИЛГЭЭ	99.7	100.0	100.0	100.0
<b>12. БУСАД БАРАА, ҮЙЛЧИЛГЭЭ</b>	<b>121.1</b>	<b>105.0</b>	<b>101.6</b>	<b>100.4</b>
12.1 ХУВЬ ХҮНД ХАНДСАН ҮЙЛЧИЛГЭЭ	134.3	107.2	102.7	100.7
12.3 ХУВЬ ХҮНИЙ ЭД ЗҮЙЛ, ХЭРЭГЛЭЛ	110.0	103.3	100.0	100.0
12.5 ДААТГАЛ	100.0	100.0	100.0	100.0
12.6 САНХҮҮГИЙН ҮЙЛЧИЛГЭЭ	100.0	100.0	100.0	100.0
12.7 БУСАД ҮЙЛЧИЛГЭЭ	100.0	100.0	100.0	100.0

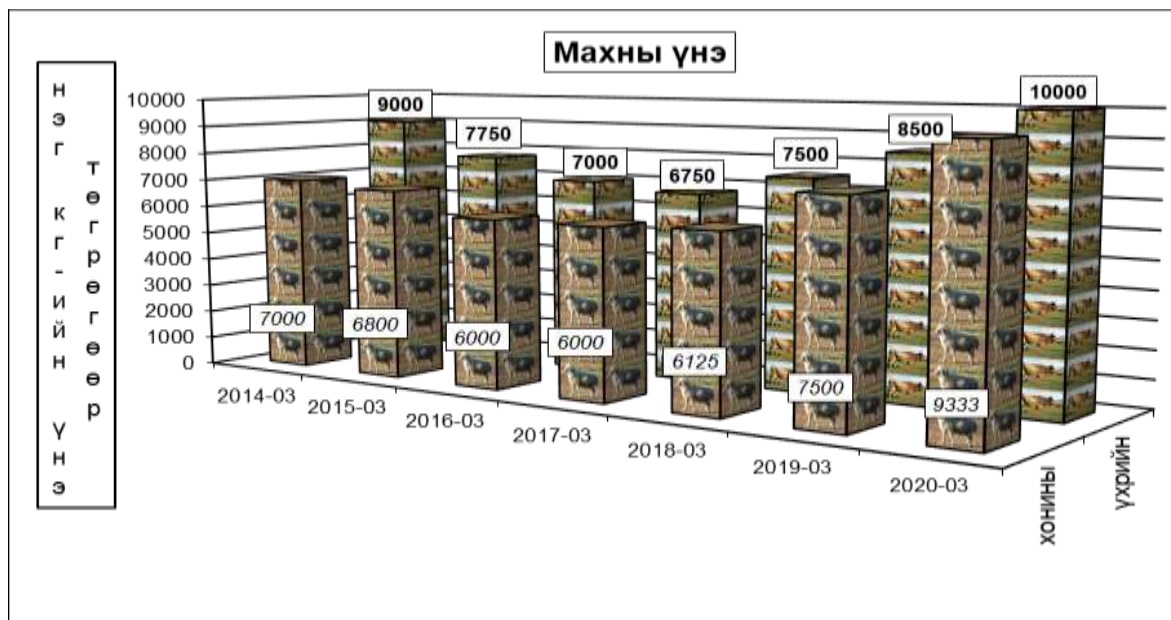

АЙМГИЙН ХЭРЭГЛЭЭНИЙ БАРАА, ҮЙЛЧИЛГЭЭНИЙ САГСНЫ НЭР, ТӨРӨЛ, ҮНЭ

Бүлэг	Дэд бүлэг	№	Нэр төрөл	Дундаж үнэ ₮-өөр			2020.03.21	2020.03.21
				2019-03_21	2020-02_21	2020-03_21	2020.02.21	2019.03.21
<b>01. ХҮНСНИЙ БАРАА, СОГТУУРУУЛАХ БУС УНДАА</b>								
<b>01.1 ХҮНСНИЙ БАРАА</b>								
01.1.1.1 БУДАА								
			1 Цагаан будаа, задгай, кг	2367	2,700	2,866	106.2	121.1
01.1.1.2 ТАЛХ, НАРИЙН БООВ								
			2 Талх, аймгийн үйлдвэрийн, ш	1,300	1,333	1,333	100.0	102.5
			3 Гурилан боов, аймгийн үйлдвэрийн, 450 гр	1,300	1,300	1,300	100.0	100.0
			4 Жигнэмэг, "Юбилейные", 150-180 гр, цайны, ОХУ	1,267	1,300	1,300	100.0	102.6
01.1.1.3 ГОЙМОН								
			5 Гоймон, Макароны, 450 гр, импортын	1567	1,566	1,566	100.0	100.0
			6 Гоймон, нарийн, туузан, 300 гр, Алтан тариа ХК	767	750	783	104.4	102.1
01.1.1.4 ГУРИЛ БОЛОН БУСАД ТӨСТЭЙ БҮТЭЭГДЭХҮҮН								
			7 Гурил, дээд зэрэг, савласан, кг, Алтан тариа ХК	1433	1,406	1,440	102.4	100.4
			8 Гурил, 1-р зэрэг, савласан, кг, Алтан тариа ХК	1167	1,210	1,226	101.4	105.1
			9 Гурил, 2-р зэрэг, савласан, кг, Алтан тариа ХК	925	913	930	101.8	100.5
			10 Шар будаа, задгай, кг, ОХУ	2433	3,150	3,050	96.8	125.3
01.1.2.1 ҮХРИЙН МАХ								
			11 Үхрийн мах, ястай, кг	8500	10,000	10,000	100.0	117.6
			12 Үхрийн мах, гуяны цул, кг	10333	13,066	13,733	105.1	132.9
01.1.2.3 ХОНЬ, ЯМААНЫ МАХ								
			13 Хонины мах, ястай, кг	7500	8,933	9,333	104.5	124.4
			14 Ямааны мах, ястай, кг	6000	6,500	8,250	126.9	137.5
01.1.2.4 ТАХИАНЫ МАХ								
			15 Тахианы мах, гуя, кг, БНХАУ	8833	11,166	11,166	100.0	126.4
01.1.2.5 ХАТААСАН, УТСАН, ДАВСАЛСАН МАХАН БҮТЭЭГДЭХҮҮН, МАЛЫН ДОТОР ГЭДЭС								
			16 Дотор мах, цувдай, цусгүй	2500	2,833	2,500	88.2	100.0
			17 Хиама, чанамал, кг, дотоодын үйлдвэрийн	11500	12,572	12,572	100.0	109.3
01.1.2.6 БОЛОВСРУУЛСАН, САВЛАСАН МАХАН БҮТЭЭГДЭХҮҮН								
			18 Хөлдөөсөн бууз, савласан, 1 кг, аймгийн үйлдвэрийн	5,533	6,500	6,500	100.0	117.5
01.1.2.7 БУСАД МАХ, МАХАН БҮТЭЭГДЭХҮҮН								
			19 Адууны мах, ястай, кг	7500	8,500	9,000	105.9	120.0
01.1.3.3 ХАТААСАН, УТСАН, ДАВСАЛСАН ЗАГАС, ЗАГАСАН БҮТЭЭГДЭХҮҮН								
			20 Далайн байцаа, 10 ширхэгтэй, Батсол ХХК	2,633	3,066	3,233	105.4	122.8
01.1.4.1 БОЛОВСРУУЛААГҮЙ СҮҮ								
			21 Сүү, үнээний, задгай, л	2,000	2,000	2,050	102.5	102.5
01.1.4.2 БОЛОВСРУУЛСАН СҮҮ								
			22 Сүү, "Цэвэр сүү", савласан, 1 л, АПУ ХК	2767	3,080	3,016	97.9	109.0
01.1.4.3 ӨТГӨРҮҮЛСЭН СҮҮ								
			23 Өтгөрүүлсэн сүү, "Сгущенка", 370 гр, ОХУ	2,067	2,133	2,200	103.1	106.4
01.1.4.4 ТАРАГ								
			24 Тараг, задгай, л		2,500	2,500	100.0	
01.1.4.5 БЯСЛАГ, ААРЦ, ААРУУЛ								
			25 Хорхой ааруул, задгай, чихэртэй, кг	14,000	16,285	16,285	100.0	116.3
			26 Аарц, задгай, кг	3,000	3,250	3,250	100.0	108.3
01.1.4.6 БУСАД СҮҮН БҮТЭЭГДЭХҮҮН								
			27 Кофены сүү, "Сольо Кримо", 500 гр, БНСУ	4,233	4,533	4,633	102.2	109.4
01.1.4.7 ӨНДӨГ								
			28 Өндөг, ш, дотоодын	370	363	363	100.0	98.1
01.1.5.1 ЦӨЦГИЙ								
			29 Шар тос, цэвэр, кг, дотоодын	20,000	21,442	21,442	100.0	107.2
			30 Масло, задгай, кг, импортын	4,000	4,000	4,000	100.0	100.0
01.1.5.2 МАРГАРИН, УРГАМЛЫН ТОС								
			31 Ургамлын тос, 1 л, ОХУ	3,967	3,916	3,916	100.0	98.7
			32 Өөхөн тос, кг, дотоодын	1,500	1,450	1,450	100.0	96.7
01.1.6.1 МАНДАРИН								
			33 Мандарин, кг, импортын	4,833	5,000	5,000	100.0	103.4
01.1.6.3 АЛИМ								
			34 Алим, шар, кг, импортын	4,833	6,333	6,333	100.0	131.0
01.1.6.6 УСАН ҮЗЭМ								
			35 Усан үзэм, хүрэн, кг, БНХАУ	10,000	13,200	12,300	93.2	123.0
01.1.6.8 ХАТААСАН ЖИМС								
			36 Үзэм, бор, кг, БНХАУ	7,333	7,333	7,500	102.3	102.3
			37 Хатаасан жимс, 100 гр, БНХАУ	1,033	1,167	1,433	122.9	138.7
01.1.7.2 БАЙЦАА								
			38 Байцаа, кг, БНХАУ	1,500	2,066	2,133	103.2	142.2
01.1.7.3 ЖИМСТ ХҮНСНИЙ НОГОО								
			39 Улаан лооль, бөөрөнхий, кг, БНХАУ	6,000	6,000	7,710	128.5	128.5
			40 Амтат чинжүү, кг, БНХАУ	5,667	7,000	7,333	104.8	129.4
01.1.7.4 ҮНДЭСТ ХҮНСНИЙ НОГОО								
			41 Лууван, кг, БНХАУ	1,500	1,933	2,000	103.4	133.3
			42 Манжин, кг, дотоод	1,433	3,700	3,700	100.0	258.1
			43 Сонгино, кг, БНХАУ	1,333	1,833	2,000	109.1	150.0
			44 Сармис, 1 булцуу, БНХАУ	500	500	500	100.0	100.0
01.1.7.6 БУСАД БОЛОВСРУУЛСАН, САВЛАСАН ХҮНСНИЙ НОГОО								
			45 Өргөст хэмх, "Cusimber", шилтэй, дарсан, 720 гр, Вьетнам	4,500	4,623	4,656	100.7	103.5
			46 Алаг салат, "Газар шим", шилтэй, 630 гр, дотоод	3433	3,513	3,370	95.9	98.1
01.1.7.7 ТӨМС								
			47 Төмс, кг, дотоод	967	966	1,000	103.4	103.4
01.1.7.8 БУСАД ХҮНСНИЙ НОГООНООС ГАРАЛТАЙ БҮТЭЭГДЭХҮҮН								
			48 Чипс, "ОВ", 10-12 гр, жижиг	500	500	500	100.0	99.9
			49 Пүнтүүз, "Тунгалаг", 500 гр, дотоод	1,633	1,800	1,967	109.3	120.4

АЙМГИЙН ХЭРЭГЛЭЭНИЙ БАРАА, ҮЙЛЧИЛГЭЭНИЙ САГСНЫ НЭР, ТӨРӨЛ, ҮНЭ

Бүлэг	Дэд бүлэг	№	Нэр төрөл	Дундаж үнэ ₮-өөр			2020.03.21	2020.03.21
				2019-03_21	2020-02_21	2020-03_21	2020.02.21	2019.03.21
<b>01.1.8.1 ЭЛСЭН ЧИХЭР</b>								
		50	Элсэн чихэр, задгай, кг, импортын	1900	2,183	2,183	100.0	114.9
		51	Хатуу чихэр, "Барбарис" кг, задгай	5,500	5,590	5,533	99.0	100.6
		52	Ётон, "Хороший", 500 гр, ОХУ	2,167	2,063	2,063	100.0	95.2
<b>01.1.8.2 ЖИМСНИЙ ЧАНАМАЛ</b>								
		53	Жимсний чанамал, "VIDAN", 350 гр, дотоодын	2,567	2,826	2,826	100.0	110.1
		54	Зөгийн бал, "Nosen", 450 гр, импортын	7,000				
<b>01.1.8.3 ШОКОЛАД</b>								
		55	Шоколад, "Alpen Gold", 100 гр, импортын	2467	2,513	2,530	100.7	102.6
<b>01.1.8.4 ЗӨӨЛӨН ЧИХЭР</b>								
		56	Зөөлөн чихэр, "Мишка", задгай, кг, ОХУ					
		57	Бохь, "Digo", боодол, импортын	850	873	873	100.0	102.7
<b>01.1.8.5 МӨХӨӨЛДӨС</b>								
		58	Зайрмаг, "Бамбар", ICE MARK ХХК	367	417	417	100.0	113.6
<b>01.1.8.6 БУСАД ЧИХРЭН БҮТЭЭГДЭХҮҮН</b>								
		59	Компот, "Kowar", хар чавганы, 936 ад, Польш	6,933	6,683	6,793	101.6	98.0
<b>01.1.9.1 СОУС, ХООЛ АМТЛАГЧ</b>								
		60	Майонез, "Золотой", хуванцар савтай, 500 гр, импортын	4,500	5,283	5,283	100.0	117.4
		61	Кетчуп, "Чили", 900 гр, Польш	1,900	1,900	1,900	100.0	100.0
		62	Хоол амтлагч, "Дашида", 50 гр, БНСУ	1,533	1,753	1,753	100.0	114.3
<b>01.1.9.2 ДАВС, ХАЛУУН НОГООНЫ АМТЛАГЧ</b>								
		63	Давс, цагаан, йоджуулсан, 1 кг, дотоод	1,000	996	996	100.0	99.6
<b>01.1.9.3 ГУРИЛ ИСГЭГЧ, ШӨЛ, ДЕСЕРТНИЙ ХОЛЬЦ</b>								
		64	Гурил исгэгч, "Данбаоли", 12 гр, БНХАУ	233	233	233	100.0	100.0
<b>01.2 СОГТУУРУУЛАХ БУС УНДАА</b>								
<b>01.2.1 КОФЕ</b>								
		65	Кофе, "Nescafe", шилтэй, 100 гр, импортын	13,500	12,976	13,623	105.0	100.9
<b>01.2.1.2 ЦАЙ</b>								
		66	Гүрж ногоон цай, "Stimo", савласан, 90 гр	1,700	1,733	1,766	101.9	103.9
		67	Байхуу цай, "Аквар", улаан өнгийн хайрцагтай, 20 ширхэгтэй	1,767	1,733	1,767	101.9	100.0
<b>01.2.2.1 ЦЭВЭР УС, РАШААН</b>								
		68	Цэвэр ус, "APU", 0.5 л, АПУ ХК	700	615	615	100.0	87.8
<b>01.2.2.2 ХИЙЖҮҮЛСЭН УНДАА</b>								
		69	Ундаа, "Бидний ундаа", 1.25 л, MCS Coca Cola ХХК	2,400	2,433	2,566	105.5	106.9
<b>01.2.2.3 ЖИМСНИЙ ШҮҮС</b>								
		70	Жимсний шүүс, "Мондфреш", алимны, 1 л	2,000	1,993	1,993	100.0	99.7
<b>01.2.2.4 ХҮНСНИЙ НОГООНЫ ШҮҮС</b>								
<b>02. СОГТУУРУУЛАХ УНДАА, ТАМХИ, МАНСУУРУУЛАХ БОДИС</b>								
<b>02.1 СОГТУУРУУЛАХ УНДАА</b>								
<b>02.1.1.1 АРХИ, ЛИКЕР</b>								
		71	Цагаан архи, 0.5 л, "Ерөөл", АПУ ХК	8633	8,833	8,866	100.4	102.7
		72	Цагаан архи, 0.5 л, аймгийн үйлдвэрийн					
<b>02.1.2.1 ЖИМСНИЙ ДАРС</b>								
		73	Дарс, "Madeline" 0.75 л, импортын	12,250	12,666	12,666	100.0	103.4
<b>02.1.3.1 ШАР АЙРАГ</b>								
		74	Шар айраг, "Боргио", шилтэй, ердийн, 0.5 л, АПУ ХК	1,633	1,766	1,800	101.9	110.2
<b>02.2 ТАМХИ</b>								
<b>02.2.1.1 ЯНЖУУР ТАМХИ</b>								
		75	Янжуур тамхи, "West", саарал өнгийн, хайрцаг, импортын	2,900	2,833	2,833	100.0	97.7
		76	Янжуур тамхи, "Улааншонхор", хайрцаг, Монгол Тамхи Со ХХК	1,825	2,043	2,043	100.0	111.9
<b>03. ХУВЦАС, БӨС БАРАА, ГУТАЛ</b>								
<b>03.1 ХУВЦАС, БӨС БАРАА</b>								
<b>3.1.1.1 ХӨВӨН, БӨС, БАРАА</b>								
		77	Дээлийн даавуу, 140 см өргөнтэй, цулгүй, м, БНХАУ	9167	9,667	9,667	100.0	105.5
		78	Эрзэн даавуу, 160 см энтэй, м, БНХАУ	5167	5,000	5,000	100.0	96.8
		79	Торго, задгай цэцгэн хээтэй, 80 см өргөнтэй, м, БНХАУ	8500	8,333	8,333	100.0	98.0
		80	Ширмэл дотрын материал, 160 см энтэй, м, БНХАУ	5667	6,000	6,000	100.0	105.9
<b>3.1.2.1 ЭРЭГТЭЙ БЭЛЭН ХУВЦАС</b>								
		81	Эрэгтэй хүний куртка, хавар намрын, ширмэл, салдаг, синтофон дотортой, цувны материалтай, импортын	75,000	72,667	72,667	100.0	96.9
		82	Эрэгтэй хүний дотортой хүрэм, малгайтай, "Аляска" загварын, импортын	93,333	100,000	100,000	100.0	107.1
		83	Ноосон цамц, 50% ноос, хэмжээ 48, битүү захтай, БНХАУ	33,667	32,667	32,667	100.0	97.0
		84	Сорочка, урт ханцуйтай, 35% хөвөн даавуу, судалтай, БНХАУ	24,667	28,333	28,333	100.0	114.9
		85	Биеийн тамырын хослол, хэмжээ 48-52, энгийн, БНХАУ	67,500	68,333	68,333	100.0	101.2
		86	Жинс, хэмжээ 30-34, БНХАУ	31,667	31,667	31,667	100.0	100.0
		87	Даавуун футболка, 100% даавуу, дугуй захтай, нимгэн, цулгүй, БНХАУ	19,000	19,000	19,000	100.0	100.0
		88	Агтавч, 100% хөвөн даавуу, богино гуятай, өргөн резинтэй, бие барьсан загварын	4,500	5,167	5,167	100.0	114.8
		89	Оймс, хөвөн даавуу	2,000	2,300	2,300	100.0	115.0
<b>3.1.2.2 ЭМЭГТЭЙ БЭЛЭН ХУВЦАС</b>								
		90	Өвлийн куртка, синтофон дотортой, хагас, үстэй малгайтай, цувны материалтай, хэмжээ 46, БНХАУ	80,000	80,000	80,000	100.0	100.0
		91	Эмэгтэй хүний куртка, доторгүй, богино, даавуун, хэмжээ 44-46, БНХАУ	50,000	51,667	51,667	100.0	103.3
		92	Эмэгтэй хослол, 2 хос, хэмжээ 46-48, БНХАУ	57,500	57,500	57,500	100.0	100.0
		93	Ноосон цамц, гурвалжин захтай, задгай энгэртэй, БНХАУ	28,333	27,000	27,000	100.0	95.3
		94	Даавуун цамц, урт ханцуйтай, судалтай, эргэсэн захтай, БНХАУ	31,333	34,000	34,000	100.0	108.5
		95	Юбка, хар, шулуун, 50-60 см урт, 100% полиестр, БНХАУ	35,000	32,333	32,333	100.0	92.4
		96	Жинсэн өмд, хөх өнгийн, хэмжээ 29-32, БНХАУ	33,333	33,000	33,000	100.0	99.0
		97	Ноосон өмд, зузаан, дотор нь зөөлөн, БНХАУ	10,667	12,333	12,333	100.0	115.6
		98	Хөхний даруулга, БНХАУ	12,000	12,000	12,000	100.0	100.0
		99	Агтавч, 100% хөвөн даавуу, БНХАУ	3,833	4,000	4,000	100.0	104.3
		100	Трико, 100% полиамид, БНХАУ	4,167	4,167	4,167	100.0	100.0
		101	Оймс, хөвөн даавуу, БНХАУ	2,000	2,333	2,333	100.0	116.7

АЙМГИЙН ХЭРЭГЛЭЭНИЙ БАРАА, ҮЙЛЧИЛГЭЭНИЙ САГСНЫ НЭР, ТӨРӨЛ, ҮНЭ

Бүлэг	Дэд бүлэг	№	Нэр төрөл	Дундаж үнэ ₮-өөр			2020.03.21	2020.03.21
				2019-03_21	2020-02_21	2020-03_21	2020.02.21	2019.03.21
<b>3.1.2.3 ХҮҮХДИЙН БЭЛЭН ХУВЦАС</b>								
			102 Хавар, намрын куртка, синтефон дотортой, 6-7 нас, БНХАУ	50,000	56,000	51,667	92.3	103.3
			103 Охидын ноосон цамц, задгай энгэртэй, 8-10 нас, БНХАУ	23,333	28,333	28,333	100.0	121.4
			104 Эрэгтэй хүүхдийн сорочка, цагаан, 10-12 нас, БНХАУ	14,167	15,667	15,667	100.0	110.6
			105 Хүүхдийн жинсэн өмд, 8-10 нас, БНХАУ	26,000	27,667	27,667	100.0	106.4
			106 Биенийн тамирын хослол, эрэгтэй хүүхдийн, 10-12 нас, БНХАУ	38,333	36,667	36,667	100.0	95.7
			107 Хүүхдийн футболка, даавуун, 3-5 нас, БНХАУ	9,333	9,000	9,000	100.0	96.4
			108 Хүүхдийн оймс, 5-7 нас, даавуун, БНХАУ	1,600	2,100	2,100	100.0	131.3
			109 Трико, охидын, эрэн, даавуун, 4-5 нас, БНХАУ	4,167	6,333	6,333	100.0	152.0
			110 Хүүхдийн живх, "Mamy Poko", 6-9 кг жинтэй хүүхдийн, 24 ш, импортын	717	800	800	100.0	111.6
<b>03.1.4.1 ЖИЖИГ ЭДЛЭЛ, ХЭРЭГСЭЛ</b>								
			111 Эрэгтэй хүний ороолт, ноосон даавуу, дөрвөлжин судалтай, БНХАУ	9,000	9,000	9,000	100.0	100.0
			112 Эмэгтэй савхин бээлий, хэмжээ 7-8, дотоод	17,500	17,500	17,500	100.0	100.0
			113 Эрэгтэй хүний өмдний бүс, хиймэл ширэн, төмөр оломтой, БНХАУ	9,167	11,000	11,000	100.0	120.0
<b>03.2 ГУТАЛ</b>								
<b>3.2.1.1 ЭРЭГТЭЙ ГУТАЛ</b>								
			114 Эрэгтэй өвлийн гутал, хагас түрийтэй, БНХАУ	78,333	81,000	81,000	100.0	103.4
			115 Эрэгтэй ботинк, хиймэл ширэн, үдээстэй, БНХАУ	55,000	58,333	58,333	100.0	106.1
			116 Эрэгтэй хүний пүүз, хэмжээ 41-43, БНХАУ	66,667	80,000	75,000	93.8	112.5
<b>3.2.1.2 ЭМЭГТЭЙ ГУТАЛ</b>								
			117 Эмэгтэй өвлийн гутал, ширэн, урт түрийтэй, цахилгаантай, энгийн, БНХАУ	73,333	77,333	77,333	100.0	105.5
			118 Эмэгтэй хавар, намрын гутал, ширэн, урт түрийтэй, БНХАУ	60,000	61,667	61,667	100.0	102.8
			Эмэгтэй хүний ширэн туфли, дугуй хоншоортой, 5-6 см өндөр өсгийтэй, БНХАУ	52,667	60,000	60,000	100.0	113.9
<b>3.2.1.3 ХҮҮХДИЙН ГУТАЛ</b>								
			120 Эрэгтэй хүүхдийн өвлийн пүүзэн гутал, хэмжээ 36-38, БНХАУ	42,500	42,333	42,333	100.0	99.6
			121 Охидын хавар намрын гутал, урт түрийтэй, 6-8 насны, БНХАУ	41,667	43,333	43,333	100.0	104.0
			122 Хүүхдийн пүүз, хиймэл ширэн, 10-12 насны хүүхдийн, БНХАУ	38,333	37,667	37,667	100.0	98.3
<b>03.2.2.1 ГУТАЛ ЗАСВАР, ТҮРЭЭС</b>								
			123 Эмэгтэй хүний гутлын өсгийд зан тавих	2,833	4,833	4,833	100.0	170.6
<b>04. ОРОН СУУЦ, УС, ЦАХИЛГААН, ХИЙН БОЛОН БУСАД ТҮЛШ</b>								
<b>04.1 ОРОН СУУЦНЫ БОДИТ ТҮРЭЭС</b>								
			04.1.1.1 СУУЦ ХӨЛСЛӨГЧИЙН ТӨЛСӨН БОДИТ ТҮРЭЭС					
			124 Сууц хөслөгчийн төлсөн бодит түрээс, 1 өрөө байр	210,000	235,000	235,000	100.0	111.9
<b>04.3 ОРОН СУУЦНЫ ТЕХНИКИЙН БОЛОН ЗАСВАРЫН ҮЙЛЧИЛГЭЭ</b>								
			04.3.1.1 ОРОН СУУЦНЫ УРСГАЛ ЗАСВАРЫН БАРАА, МАТЕРИАЛ					
			125 Цагаан тосон будаг, байшинтай, 1 л, БНХАУ	3,933	4,133	4,133	100.0	105.1
			126 Цемент, 1 уут, БНХАУ	9,500	10,000	10,000	100.0	105.3
			127 Вакум цонхны 1 м.кв-ын үнэ, 2 давхар шилтэй, хуванцар хүрээтэй	90,000	100,000	100,000	100.0	111.1
			128 Хадаас, 70 мм, 100 гр	293	300	300	100.0	102.3
			129 Монгол гэрийн модон хаалга, хээгүй, энгийн, 5 ханатай	180,000	200,000	200,000	100.0	111.1
			130 Гэрийн гадуур бүрээс, цагаан ямбуу, 5 ханатай гэрийн	68,667	65,000	65,000	100.0	94.7
			04.3.2.1 ОРОН СУУЦНЫ ТЕХНИКИЙН БОЛОН ЗАСВАР ҮЙЛЧИЛГЭЭ					
			131 Орон сууцанд энгийн засвар хийх хөлс, 2 өрөө байр, /тааз эмульсдах, хаалга, цонх, паар будах, ханын цаас /обой/ солих, гал тогооны өрөө, жорлон, ванны өрөөний плита солих/	500,000	475,000	475,000	100.0	95.0
<b>04.4 УСАН ХАНГАМЖ БОЛОН ОРОН СУУЦНЫ БУСАД ҮЙЛЧИЛГЭЭ</b>								
			04.4.1.1 СУУЦНЫ ЦЭВЭР УСАН ХАНГАМЖТАЙ ХОЛБОГДОХ ЗАРДАЛ					
			132 Цэвэр усны үнэ, сард, орон сууцны айлын, 1 хүний	3,713	3,713	3,713	100.0	100.0
			133 Цэвэр ус, гэр хороолол, 1 л	60	60	60	100.0	100.0
			04.4.2.1 ХОГ ХАЯГДАЛТАЙ ХОЛБОГДОХ ЗАРДАЛ					
			134 Хог хаягдал, орон сууцны нэг өрхийн, сард	1,500	1,500	1,500	100.0	100.0
			135 Хог хаягдал, сард, гэр хорооллын 1 өрхийн	1,500	1,500	1,500	100.0	100.0
			04.4.3.1 БОХИР УСТАЙ ХОЛБОГДОХ ЗАРДАЛ					
			136 Бохир усны үнэ, сард, 1 хүний	3,465	3,465	3,465	100.0	100.0
			04.4.4.1 ОРОН СУУЦТАЙ ХОЛБОГДОХ ЗАРДАЛ					
			137 Засвар үйлчилгээний хөлс (СӨХ-д төлдөг хөлс) 1 м2	265.1	265	265	100.0	100.0
			138 Халаалт, 1 м2	500.5	501	501	100.0	100.0
<b>04.5 ЦАХИЛГААН, ХИЙН БОЛОН БУСАД ТҮЛШ</b>								
			04.5.1.1 СУУЦНЫ ЦАХИЛГААН ХАНГАМЖТАЙ ХОЛБОГДОХ ЗАРДАЛ					
			139 Цахилгааны төлбөр, 1 кВт, /150 квт хүртэлх хэрэглээг авах/	121.3	147.7	147.7	100.0	121.8
			140 Цахилгааны төлбөр, 1 кВт, /100-150 квт хэрэглээг авах/	121.3	147.7	147.7	100.0	121.8
			04.5.4.1 ХАТУУ ТҮЛШ					
			141 Түлшний мод, шуудай	5,000	4,000	4,000	100.0	80.0
			142 Нүүрс, шуудай	5,000	4,500	4,000	88.9	80.0
			04.5.5.1 ХАЛУУН УС, УУР, МӨС					
			143 Халуун ус, сард, 1 хүний	2,154	2,154	2,154	100.0	100.0
<b>05. ГЭР АХУЙН ТАВИЛГА, ГЭР АХУЙН БАРАА</b>								
<b>05.1 ГЭР АХУЙН ТАВИЛГА, ХЭРЭГСЭЛ, ХИВС БОЛОН ШАЛНЫ БУСАД ДЭВСГЭР</b>								
			05.1.1.1 ГЭРИЙН ТАВИЛГА, ХЭРЭГСЭЛ					
			144 Модон ор, хээгүй, лактай	150,000	150,000	150,000	100.0	100.0
			145 Хувцасны шүүгээ, 3 хаалгатай	400,000	350,000	350,000	100.0	87.5
			146 Диван, гар хийцийн	170,000	170,000	170,000	100.0	100.0
			147 Хуванцар сандал, жижиг, 30 см өндөртэй, БНХАУ	6,833	7,333	7,333	100.0	107.3
			05.1.2.1 ХИВС БОЛОН ШАЛНЫ БУСАД ДЭВСГЭР					
			148 Хивс, 2х3м хэмжээтэй, энгийн, "Эрдэнэт хивс" ХК	8,833	8,333	8,333	100.0	94.3
			149 Шалны хулдаас, м, зузаавтар, БНХАУ					
<b>05.2 ГЭР АХУЙН ОЁМОЛ, НЭХМЭЛ ЭДЛЭЛ</b>								
			05.2.1.1 ГЭР АХУЙН ОЁМОЛ, НЭХМЭЛ ЭДЛЭЛ					
			150 Орны бүтээлэг, тааран, цэцгэн хээтэй, БНХАУ	25,000	23,667	23,667	100.0	94.7
			151 Ор, хөнжлийн даавуу, 1 хүний	29,333	28,667	28,667	100.0	97.7
			152 Гар нүүрийн алчуур, 30*60 см	4,833	5,500	5,500	100.0	113.8
<b>05.3 ГЭР АХУЙН ЦАХИЛГААН БАРАА</b>								
			05.3.1.1 ХӨРГӨГЧ, ХӨЛДӨӨГЧ					
			153 Хөргөгч, 2 хаалгатай, 150 см өндөр, БНХАУ	469,000	549,900	549,900	100.0	117.2

АЙМГИЙН ХЭРЭГЛЭЭНИЙ БАРАА, ҮЙЛЧИЛГЭЭНИЙ САГСНЫ НЭР, ТӨРӨЛ, ҮНЭ

Бүлэг	Дэд бүлэг	№	Нэр төрөл	Дундаж үнэ ₮-өөр			2020.03.21	2020.03.21
				2019-03_21	2020-02_21	2020-03_21	2020.02.21	2019.03.21
			05.3.1.2 УГААЛЫН МАШИН, ХАТААГЧ МАШИН					
			154 Угаалгын машин, "Haier", хагас автомат, 6.5 кг багтаамжтай, БНХАУ	250,000	279,900	279,900	100.0	112.0
			05.3.1.3 ШАРАХ ШҮҮГЭЭ, ЗУУХ, ПЛИТКА					
			155 Халуун тогоо, 8 л, БНХАУ	32,000	34,500	33,500	97.1	104.7
			156 Будаа агшаагч, 1.8 л, БНХАУ	34,667	36,500	36,500	100.0	105.3
			05.3.1.5 ЦЭВЭРЛЭЭГЭЭНИЙ ЗОРИУЛАЛТТАЙ ГЭР АХУЙН ЦАХИЛГААН ХЭРЭГСЭЛ					
			157 Тоос сорогч, 2000 ватт, БНХАУ	189,900	169,450	169,450	100.0	89.2
			05.3.2.1 ГЭР АХУЙН ЖИЖИГ ЦАХИЛГААН ХЭРЭГСЭЛ					
			158 Цахилгаан индүү, 2000 W, уур гаргадаг, БНХАУ	37,667	39,333	39,333	100.0	104.4
			<b>05.4 ГЭР АХУЙН ШИЛЭН ЭДЛЭЛ, САВ СУУЛГА</b>					
			05.4.1.1 ШИЛЭН АЯГА, САВ СУУЛГА					
			159 Шаазан аяга, 250 мл, БНХАУ	2,100	2,166	2,166	100.0	103.2
			05.4.1.3 ГАЛ ТОГООНЫ ЖИЖИГ ХЭРЭГСЭЛ					
			160 Данх, никель, 3л, БНХАУ	26,000	26,667	26,667	100.0	102.6
			161 Цайны халуун сав, 2 л, хуванцар гадартай, БНХАУ	22,333	20,000	20,000	100.0	89.6
			162 Хоолны төмөр сав, 3л, никель, БНХАУ	21,333	22,333	22,333	100.0	104.7
			<b>05.5 ГЭР АХУЙ, ЦЭЦЭРЛЭГИЙН ЗОРИУЛАЛТТАЙ ХӨДӨЛМӨРИЙН БАГАЖ ХЭРЭГСЭЛ</b>					
			05.5.2.1 ГЭР АХУЙН ЖИЖИГ БАГАЖ ХЭРЭГСЭЛ					
			163 Төмөр зуух, нимгэн төмрөөр хийсэн, энгийн					
			164 Хуруу зай, 1.5в, "GP", импортын	783	833	883	106.0	112.8
			165 Гэрлийн шил, 60 В, энгийн, сүүн биш, бор цаастай, импортын	933	933	933	100.0	100.0
			166 Скоч, эн 4.8см, урт 66 м, БНХАУ	1,933	2,267	2,267	100.0	117.2
			<b>05.6 ГЭР АХУЙН ЦЭВЭРЛЭГЭЭНИЙ БОЛОН БУСАД ЖИЖИГ БАРАА, ГЭРИЙН ҮЙЛЧИЛГЭЭ</b>					
			05.6.1.1 ЦЭВЭРЛЭГЭЭ БОЛОН ЗАСВАРЫН БАРАА					
			167 Эдийн саван, "OK", импортын	750	736	736	100.0	98.2
			168 Угаалгын нунтаг, "OMO-99", 400 гр	2667	2,833	2,833	100.0	106.2
			169 Аяга, таваг угаагч шингэн, "Fairy", 500 мл	4,050	3,613	3,813	105.5	94.1
			170 Гутлын тос, "Kangaroo", 40 гр	2,367	2,593	2,593	100.0	109.6
			05.6.1.2 БУСАД ГЭР АХУЙН БАРАА					
			171 Лаа, 15 см, боодол, Монлаа ХХК	1,300	1,300	1,333	102.6	102.6
			172 Шүдэнз, толгой, ОХУ	500	500	500	100.0	100.0
			<b>06. ЭМ, ТАРИА, ЭМНЭЛГИЙН ҮЙЛЧИЛГЭЭ</b>					
			<b>06.1 ЭМ, ТАРИА, ЭМНЭЛГИЙН ХЭРЭГСЭЛ</b>					
			06.1.1 ЭМ, ТАРИА					
			173 Парацетамол, 10 ш, Монофарм ХХК	500	483	483	100.0	96.7
			174 Ампициллин, 500 мг, 10 ш, том хүний	1,400	1,700	1,700	100.0	121.4
			175 Витамин "С", үрлэн, 50 ш	433	450	433	96.3	100.0
			176 Хлорфенамен, Монофарм ХХК	1,400	1,400	1,367	97.6	97.6
			177 Пенициллин, тариагаар, 1 сая		450	500	111.1	
			178 Даралтны эм	3,500	3,200	3,367	105.2	96.2
			06.1.2.1 ЭРҮҮЛ МЭНДИЙН БУСАД БАРАА					
			179 Хөвөн, боодолтой, 50 гр, дотоод	1,420	1,483	1,483	100.0	104.5
			<b>06.2 АМБУЛТОРЫН ҮЙЛЧИЛГЭЭ</b>					
			06.2.2.1 ШҮДНИЙ ЭМНЭЛГИЙН ҮЙЛЧИЛГЭЭ					
			180 Шүдний эмчид үзүүлэх, өөрөө хатуурагч ломб тавиулах	4,500	12,250	12,250	100.0	272.2
			06.2.3.1 ЭМНЭЛГИЙН ТУСЛАХ ҮЙЛЧИЛГЭЭ					
			181 Лабораторийн шинжилгээ хийх хөлс, ЭХО-д /элэг, цес, бөөр/ харуулах	20,000	20,000	20,000	100.0	100.0
			<b>06.3 ЭМНЭЛЭГТ ХЭВТЭЖ ҮЗҮҮЛСЭН ҮЙЛЧИЛГЭЭ</b>					
			06.3.1.1 ЭМНЭЛЭГТ ХЭВТЭЖ ҮЗҮҮЛСЭН ҮЙЛЧИЛГЭЭ					
			Эмнэлгийн ор хоногийн хөлс, аймгийн нэгдсэн эмнэлэг, өдрийн, даатгалтай					
			182 иргэд	2,675	2,675	2,675	100.0	100.0
			Эмнэлгийн ор хоногийн хөлс, аймгийн нэгдсэн эмнэлэг, өдрийн, даатгалгүй					
			183 иргэд	26,748	26,748	26,748	100.0	100.0
			<b>07. ТЭЭВЭР</b>					
			<b>07.1 ТЭЭВРИЙН ХЭРЭГСЛИЙН ХУДАЛДАН АВАЛТ</b>					
			07.1.1.1 АВТОМАШИН, МОТОЦИКЛ					
			184 Суудлын жижиг тэрэг, Toyota Prius 20, мөнгөлөг, 2008 он, Япон					
			07.1.2.1 МОТОЦИКЛЬ					
			185 Мотоцикл, "Mustang", "Dayun" цилиндр 124 См3, рамтай, БНХАУ	1,900,000	1,899,990	1,999,990	105.3	105.3
			07.1.3.1 УНАДАГ ДУГУЙ					
			186 Унадаг дугуй, 6 араатай, том хүний, амортизатортай, БНХАУ	250,000	300,000	300,000	100.0	120.0
			<b>07.2 ХУВИЙН ТЭЭВРИЙН ХЭРЭГСЛИЙН ЗАСВАР, ҮЙЛЧИЛГЭЭ</b>					
			07.2.1.1 ХУВИЙН ТЭЭВРИЙН ХЭРЭГСЛИЙН СЭЛБЭГ, ХЭРЭГСЭЛ					
			187 Суудлын тэрэгний дугуй, 14R, Япон	75000	75,000	75,000	100.0	100.0
			07.2.2.1 ХУВИЙН ТЭЭВРИЙН ХЭРЭГСЛИЙН ШАТАХ, ТОСЛОХ МАТЕРИАЛ					
			188 Бензин, А-80, 1 л	1,683	1,730	1,683	97.3	100.0
			189 Бензин, А-92, 1 л	1,723	1,763	1,720	97.5	99.8
			190 Дизелийн түлш, 1 л	2,230	2,360	2,360	100.0	105.8
			191 Суудлын тэрэгний бензин хөдөлгүүрийн тос, "Mobile", 1 л	9,333	9,833	9,833	100.0	105.4
			07.2.3.1 ТЭЭВРИЙН ХЭРЭГСЛИЙН ЗАСВАР					
			192 Суудлын тэрэгний дугуй нөхөх хөлс	2,500	2,500	2,500	100.0	100.0
			<b>07.3 ТЭЭВРИЙН ҮЙЛЧИЛГЭЭ</b>					
			07.3.1.1 ТӨМӨР ЗАМЫН ЗОРЧИГЧ ТЭЭВРИЙН ҮЙЛЧИЛГЭЭ					
			193 УБ-аймгийн төвийн төмөр замын хөлс, том хүн, нэг талдаа, купе					
			07.3.2.1 АВТО ЗАМЫН ЗОРЧИГЧ ТЭЭВРИЙН ҮЙЛЧИЛГЭЭ					
			194 Хот доторх микроавтобусны билет, том хүн	300	300	300	100.0	100.0
			195 Хот доторх таксины хөлс, 1 км	1,000	1,000	1,000	100.0	100.0
			196 Аймгаас -УБ орох автобусны /шуудан/ хөлс, нэг талдаа, том хүн	2,400	2,400	2,400	100.0	100.0
			07.3.3.1 АГААРЫН ЗОРЧИГЧ ТЭЭВРИЙН ҮЙЛЧИЛГЭЭ					
			197 Аймгийн төвөөс УБ нисэх онгоцны билет, том хүн, нэг талдаа					
			<b>08. ХОЛБООНЫ ХЭРЭГСЭЛ, ШУУДАНГИЙН ҮЙЛЧИЛГЭЭ</b>					
			<b>08.2 ТЕЛЕФОН АППАРАТ, ФАКСЫН ХЭРЭГСЭЛ</b>					
			08.2.1.1 ТЕЛЕФОН АППАРАТ, ФАКСЫН ХЭРЭГСЭЛ					
			198 Гар утас, Samsung S2, шинэ	180,000	195,000	195,000	100.0	108.3

АЙМГИЙН ХЭРЭГЛЭЭНИЙ БАРАА, ҮЙЛЧИЛГЭЭНИЙ САГСНЫ НЭР, ТӨРӨЛ, ҮНЭ

Бүлэг	Дэд бүлэг	№	Нэр төрөл	Дундаж үнэ ₮ -өөр			2020.03.21	2020.03.21
				2019-03_21	2020-02_21	2020-03_21	2020.02.21	2019.03.21
<b>08.3 ТЕЛЕФОН УТАС, ФАКСЫН ҮЙЛЧИЛГЭЭ</b>								
08.3.1.1 ТЕЛЕФОН УТАС, ФАКСЫН ҮЙЛЧИЛГЭЭ								
			199 Гар утсаар ярих хөлс, Мобиком, сүлжээн дотроо 1 мин, картын хэрэглэгч	70	70	70	100.0	100.0
			200 Гар утсаар ярих хөлс, Скайтел, сүлжээн дотроо 1 мин, картын хэрэглэгч	30	30	30	100.0	100.0
			201 Гар утсаар ярих хөлс, Юнител, сүлжээн дотроо 1 мин, картын хэрэглэгч	70	70	70	100.0	100.0
			202 Интернэт кафед интернэт ашиглах хөлс ,1 цаг	750	850	850	100.0	113.3
			203 Гэрийн интернэтийн сарын төлбөр, 512 мб	17,600	17,600	17,600	100.0	100.0
<b>09. АМРАЛТ, ЧӨЛӨӨТ ЦАГ, СОЁЛЫН БАРАА, ҮЙЛЧИЛГЭЭ</b>								
<b>09.1 ДУУ, ДҮРС, ГЭРЭЛ ЗУРАГ, МЭДЭЭЛЛИЙГ БОЛОВСРУУЛАХ ТОНОГ ТӨХӨӨРӨМЖ</b>								
09.1.1.1 ДУУ, ДҮРСИЙГ ХҮЛЭЭН АВАХ, БИЧЛЭГ ХИЙХ, ХУВИЛАХ ТОНОГ ТӨХӨӨРӨМЖ								
			204 MP3, 2GB, БНХАУ	18,000	18,000	18,000	100.0	100.0
09.1.1.2 ТЕЛЕВИЗОР, ВИДЕО ТОГЛУУЛАГЧ, ДҮРС БИЧЛЭГ ХИЙХ ТОНОГ ТӨХӨӨРӨМЖ								
			205 LCD телевизор, 32" Samsung	449,900	399,900	399,900	100.0	88.9
09.1.3.1 МЭДЭЭЛЛИЙГ БОЛОВСРУУЛАХ ТОНОГ ТӨХӨӨРӨМЖ								
			206 Компьютер, "Dell", БНХАУ	1,249,900	1,249,900	1,249,900	100.0	100.0
			09.1.4.1 БИЧЛЭГ ХИЙХ ХЭРЭГСЭЛ					
			207 Флаш диск, 2 Gb, БНХАУ	9,000	9,500	9,500	100.0	105.6
<b>09.4 ЧӨЛӨӨТ ЦАГ, СОЁЛЫН ҮЙЛЧИЛГЭЭ</b>								
09.4.1.1 ЧӨЛӨӨТ ЦАГ, СОЁЛЫН ҮЙЛЧИЛГЭЭ								
			208 Билльярд тоглох хөлс, клубт, 1 цаг	3,000	3,000	3,000	100.0	100.0
09.4.2.3 ТЕЛЕВИЗ, РАДИОГИЙН ҮЙЛЧИЛГЭЭНИЙ ХӨЛС								
			209 Зурагтын сарын хураамж, "МҮОНТ "	850	850	850	100.0	100.0
			210 Кабелийн телевизийн сарын хураамж	6,500	6,500	6,500	100.0	100.0
09.4.2.4 СОЁЛЫН БУСАД ҮЙЛЧИЛГЭЭ								
			211 Дижитал эх үүсвэрээс фото зураг угаалгах, 10x15см, Фужу Фильм, Коника	333	400	400	100.0	120.0
<b>09.5 СОНИН, СЭТГҮҮЛ, НОМ, БИЧГИЙН ХЭРЭГСЭЛ</b>								
09.5.2.1 СОНИН СЭТГҮҮЛ								
			212 7 хоног тутмын хэвлэл, орон нутгийн, улирлын захиалга					
			213 7 хоног тутмын сэтгүүл, "TV ZONE", нэг дугаарын үнэ					
09.5.3.1 БУСАД ХЭВЛЭМЭЛ ЗҮЙЛС								
			214 Монгол зурхайн цаг тооны бичиг, Л.Тэрбиш	2,100	2,500	2,500	100.0	119.0
09.5.4.1 БИЧГИЙН БОЛОН ЗУРГИЙН ХЭРЭГСЭЛ								
			215 Сурах бичиг, "Математикийн бодлогын хураамж", 3-р анги, зохиолч Баяжих Сурагчийн дэвтэр, дөрвөлжин шугамтай, 12 хуудастай, Улаанбаатар Принтинг	2,900	5,000	5,000	100.0	172.4
			216 Принтинг	250	266	300	112.5	119.9
			217 Үзэгн бал, "Zero", цэнхэр өнгийн, БНХАУ	533	733	733	100.0	137.4
<b>10. БОЛОВСРОЛЫН ҮЙЛЧИЛГЭЭ</b>								
<b>10.4 ДЭЭД БОЛОВСРОЛЫН ҮЙЛЧИЛГЭЭ</b>								
10.4.1 БОЛОВСРОЛ ОЛГОХ БУСАД ҮЙЛЧИЛГЭЭ								
			Улсын их, дээд сургуулийн жилийн сургалтын төлбөр / оюутан олонтой 218 сургуулийг сонгох/	2,503,675	2,797,075	2,797,075	100.0	111.7
<b>10.5 БОЛОВСРОЛ ОЛГОХ БУСАД ҮЙЛЧИЛГЭЭ</b>								
10.5.1 БОЛОВСРОЛ ОЛГОХ БУСАД ҮЙЛЧИЛГЭЭ								
			219 Жолооны курсын төлбөр, "В" ангилал	250,000	250,000	250,000	100.0	100.0
<b>11. ЗОЧИД БУУДАЛ, НИЙТИЙН ХООЛ, ДОТУУР БАЙРНЫ ҮЙЛЧИЛГЭЭ</b>								
<b>11.1 НИЙТИЙН ХООЛНЫ ҮЙЛЧИЛГЭЭ</b>								
11.1.1 РЕСТОРАН, КАФЕ, БУСАД ЗООГИЙН ГАЗАР								
			220 Зоогийн газрын хоолны үнэ /Нийслэл салат, гуляш, байхуу цай/	10,600	10,050	10,050	100.0	94.8
11.1.2.1 ГУАНЗ, ЦАЙНЫ ГАЗАР								
			221 Гуанзны хоолны үнэ, /цуйван, сүүтэй цай/, аймгийн төв захын гуанз	5,467	5,633	5,633	100.0	103.0
<b>11.2 ЗОЧИД БУУДАЛ ДОТУУР БАЙРНЫ ҮЙЛЧИЛГЭЭ</b>								
11.2.1.1 ЗОЧИД БУУДАЛ, ДОТУУР БАЙРНЫ ҮЙЛЧИЛГЭЭ								
			222 Зочид буудлын хөлс, энгийн, 1 хүн, 1 хоног	32,500	32,500	32,500	100.0	100.0
<b>12. БУСАД БАРАА, ҮЙЛЧИЛГЭЭ</b>								
<b>12.1 ХУВЬ ХҮНД ХАНДСАН ҮЙЛЧИЛГЭЭ</b>								
12.1.1.1 ҮСЧИН БОЛОН ГОО САЙХНЫ ҮЙЛЧИЛГЭЭ								
			223 Эрэгтэй үс засуулах хөлс	4667	5,667	5,667	100.0	121.4
			224 Эмэгтэй үс засуулах хөлс, энгийн тайралт	5,667	6,667	6,667	100.0	117.6
			225 Нийтийн халуун усны хөлс, том хүн	3,500	3,500	3,500	100.0	100.0
12.1.3.1 ГОО САЙХНЫ ХЭРЭГЦЭЭНД ЗОРИУЛСАН БУСАД ЭД ЗҮЙЛС								
			226 Эмэгтэй хүний нүүрний энгэсэг, "Geo", БНСУ	18,500	19,600	19,600	100.0	105.9
			227 Сахлын татуурга	18,500	20,023	20,023	100.0	108.2
			228 Гар нүүрийн саван, "Safeguard" 90 гр, импортын	2,000	1,896	2,050	108.1	102.5
			229 Үсний шампунь, "Kerasys", 200 мл, БНСУ	4,650	4,666	4,666	100.0	100.4
			230 Шүдний оо, "Colgate", 100 мл, улаан өнгийн хайрцагтай	3,133	3,100	3,100	100.0	98.9
			231 Шүдний сойз, "Colgate Zig zag"	1,667	1,633	1,633	100.0	98.0
			232 Ариун цэврийн цаас, "Обухов", боодол, 70 м, ОХУ	750	763	763	100.0	101.7
			Эмэгтэй хүний ариун цэврийн хэрэглэл, КОТЕХ, боодол, 24-26 см, 10 ш, 233 БНСУ	5,133	5,376	5,510	102.5	107.3
<b>12.3 ХУВЬ ХҮНИЙ ЭД ЗҮЙЛ, ХЭРЭГЛЭЛ</b>								
12.3.1.1 ҮНЭТ ЭДЛЭЛ, ТӨРӨЛ БҮРИЙН ЦАГ								
			234 Мөнгөн аяга, хээгүй, 6-гийн, дунд гарын, 15.8-16 см диаметртай	125,000	126,667	126,667	100.0	101.3
			235 Монетон бөгж, цагираг, 2.5гр, 586 сорьцтой	120,000	120,000	120,000	100.0	100.0
12.3.2.1 ЦҮНХ, ЧЕМОДАН, ТҮРИЙВЧ								
			236 Сурагчийн цүнх, охидын, үүрдэг, Disneyland-ийн киноны баатруудын зурагтай, урдаа болон хажуудаа халаастай, БНХАУ	33,500	36,667	36,667	100.0	109.5
12.3.2.2 ХУВЬ ХҮНИЙ БУСАД ЭД ЗҮЙЛ, ХЭРЭГЛЭЛ								
<b>12.5 ДААТГАЛ</b>								
12.5.3.1 ЭРҮҮЛ МЭНДИЙН ДААТГАЛ								
12.5.4.1 ТЭЭВРИЙН ХЭРЭГСЛИЙН ДААТГАЛ								
			237 Тээврийн хэрэгслийн даатгал, суудлын автомашины, 1 жилийн хугацаатай	120,000	120,000	120,000	100.0	100.0
<b>12.6 САНХҮҮГИЙН ҮЙЛЧИЛГЭЭ</b>								
12.6.2.1 САНХҮҮГИЙН БАЙГУУЛЛАГЫН ШУУД БУС ҮЙЛЧИЛГЭЭ								
			238 Банкны үйлчилгээний хөлс, регистрийн дугаараар мөнгөн гуйвуулга хийхэд авах шимтгэл, ХААН банк, хот хооронд					

2020-03/2015-12



2020-03/2019-03



2020-03/2019-12

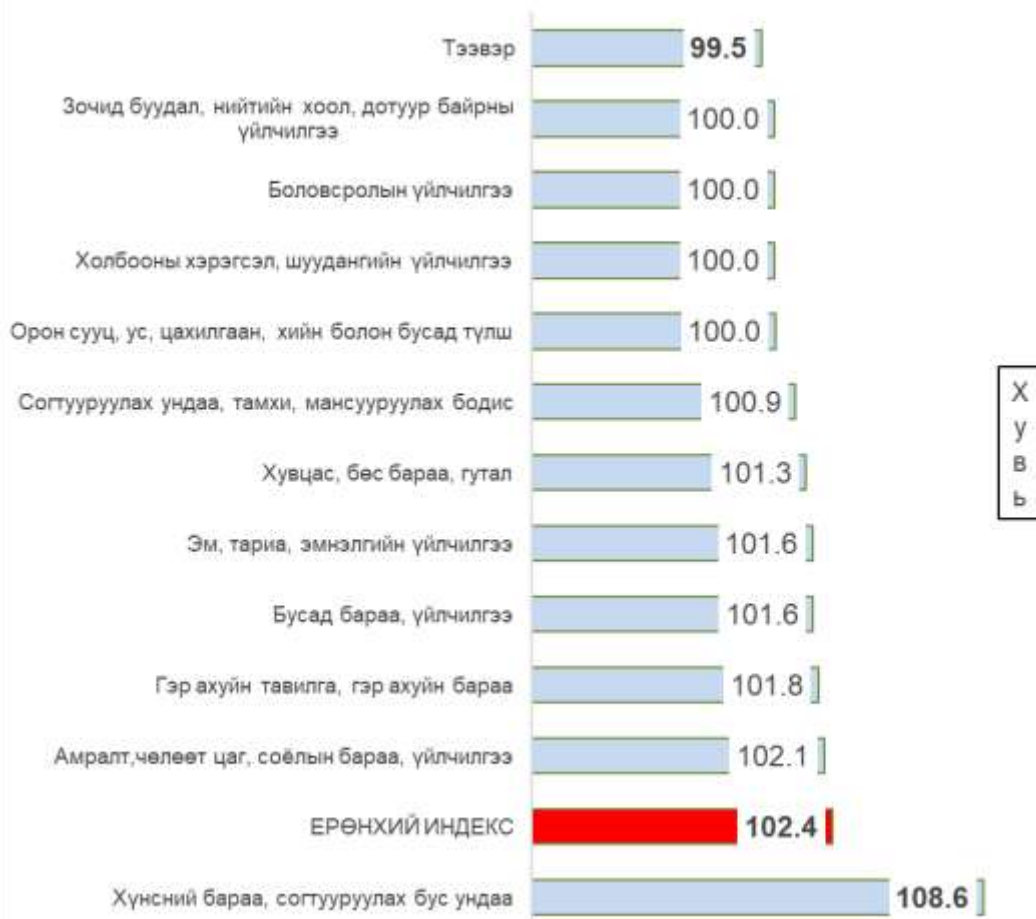

2020-03/2020-02



**б. Хөдөөд** 2020 оны 3 дугаар сард бараа үйлчилгээний үнэ тариф суурь он буюу 2015 оны 12 сартай харьцуулахад 22.6%, өмнөх оны мөн үе буюу 2019 оны 3 дугаар сартай харьцуулахад 5.8%, өмнөх сартай харьцуулахад 0.6%-аар тус тус өсөв.

Хэрэглээний бараа, үйлчилгээний үнийн индекс, 2020.III  
Consumer price index of certain goods and services, 2020.III

хөдөөд  
(хувиар)

БҮЛЭГ		GROUP	ЖИН	2020-03/ 2015-12	2020-03/ 2019-03	2020-03/ 2020-02
Хүнсний бараа		Foodstuffs	0.2478	127.3	107.7	100.8
	Гурил, гурилан бүтээгдэхүүн	Flour and flour products	0.0761	117.7	105.9	99.0
ү	Мах, махан бүтээгдэхүүн	Meat and meat products	0.0530	146.4	115.8	104.7
ү	Сүү, сүүн бүтээгдэхүүн	Milk and dairy products	0.0172	131.1	106.8	102.0
н	Төрөл бүрийн өөх, тос	Many oils	0.0126	115.6	106.1	102.6
э	Жимс, жимсгэнэ	fruits	0.0066	130.1	111.6	101.2
э	Төмс, хүнсний ногоо	Potato and vegetables	0.0165	112.4	111.5	101.7
с	Саахар, жимсний чанамал, зөгийн бал, чихэр	Sugar, jam, honey, candy	0.0188	115.9	101.5	99.0
	Хүнсний бусад бараа	Other foodstuffs	0.0081	126.9	103.4	99.0
	Архи, ундаа, цай, тамхины зүйл	Tea, alcohol and tobacco	0.0389	133.8	102.9	98.6
Хувцас, гутал, бөс бараа		Clothing, footwear and cloth	0.2228	103.3	99.0	98.5
ү	Эрэгтэй хүний хувцас	Men`s clothing	0.0506	117.4	98.7	96.6
н	Эмэгтэй хүний хувцас	Women`s clothing	0.0596	105.7	95.6	99.4
э	Хүүхдийн хувцас	Children`s clothing	0.0248	112.1	99.8	96.8
э	Бүх төрлийн гутал	Footwear	0.0746	87.5	101.9	97.9
с	Хөвөн, бөс бараа	Cloth	0.0131	111.3	98.2	108.8
Орон сууц, түлш, цахилгаан		Housing, heating, electricity	0.0914	122.6	106.4	99.0
Гэр ахуйн бараа		Household goods	0.1162	117.4	105.6	99.8
Эм тариа, эмнэлгийн үйлчилгээ		Medical care and services	0.0421	219.9	119.3	103.1
Тээвэр, холбооны үйлчилгээ		Transport and communication	0.1733	117.8	104.2	100.3
Соёл, боловсролын бараа үйлчилгээ		Cultural goods and recreation	0.0668	128.7	117.3	110.3
Бусад бараа, үйлчилгээ		Other goods and services	0.0397	124.0	103.9	100.2
<b>Ерөнхий (нийт) индекс</b>		<b>Overall index</b>	<b>1.0000</b>	<b>122.6</b>	<b>105.8</b>	<b>100.6</b>

Хөдөөд ХҮИ-ийг тооцоход аймгийн төвийн сум буюу Зуунмод сумын үнийг оруулахгүй тооцсон болно.

Тус аймагт 2020 оны 3 дугаар сард ХАА-н болон өргөн хэрэгцээт бараа, үйлчилгээний үнэ тариф ямар байгааг сумдаар үзүүлбэл. үнэ (₮-өөр)

Сумд	Дундаж үнэ, ₮						Average prices, tog					
	Үхрийн мах /Beef, grade/			Хонины мах /Mutton, grade/			Төмс /Potato/			Сонгино /Onion/		
	2019.III	2020.II	2020.III	2019.III	2020.II	2020.III	2019.III	2020.II	2020.III	2019.III	2020.II	2020.III
Алтанбулаг	7 750	9 500	9 500	5 250	7 500	7 800	833	833	867	1 200	1 517	1 200
Аргалант				6 250			1 000	1 000	1 000	1 433	2 050	1 900
Архуст	5 000	6 000	6 000	4 500	6 000	6 000	1 500	1 500	1 500	1 800	1 800	1 800
Батсүмбэр	7 250	9 000	9 750	7 333	8 167	8 500	1 000	933	867	1 333	1 767	1 600
Баян				6 000	6 500	6 500	1 000	1 200	1 200	1 400	1 650	2 000
Баяндэлгэр							1 067	900	1 067	1 233	1 500	1 333
Баянжаргалан				6 000			1 100	933	1 067	1 500	1 900	1 867
Баян-Өнжүүл							967	933	967	1 433	2 600	1 667
Баянхангай				6 000	6 500	6 500	1 000	1 000	1 000	1 450	1 700	1 700
Баянцагаан				6 000			1 100	1 000	1 000	1 533	2 250	1 067
Баянцогт		7 500	7 500	6 667	7 000	7 000	950	1 000	933	1 200	1 500	1 600
Баянчандмань	8 750	9 000	9 500	7 500	8 333	8 500	967	800	800	1 300	1 500	1 500
Борнуур	7 667	8 500	8 833	6 500	6 500	6 867	800	900	900	1 333	2 433	1 200
Бүрэн			9 000	5 500	6 000	8 000	1 133	1 200	1 133	1 200	1 600	1 933
Дэлгэрхаан							1 167	1 225	1 225	1 500	1 650	2 000
Жаргалант							500			1 383	1 933	1 500
Заамар							1 300	967	1 000	1 650	1 700	2 267
Лүн	10 000			6 000			1 050	1 000	1 100	1 400	1 650	1 750
Мөнгөнморьт	7 000	7 500	7 500	7 000	7 500	7 500	1 067	1 167	1 133	1 600	2 033	1 800
Өндөрширээт							1 167	1 067	1 167	1 500	2 000	1 900
Сүмбэр				6 750		9 250	700	1 000	1 000	1 500	1 500	2 167
Сэргэлэн	6 250			6 000			1 000	1 000	1 000	1 500	1 800	1 800
Угтаал					6 000	6 500	800	1 000	1 000	1 500	1 800	1 800
Цээл							1 200	1 100	1 133	1 500	1 667	1 833
Эрдэнэ	7 000						1 000	1 000	1 000	1 300	1 433	1 600
Эрдэнэсант				5 000	6 000	6 000	1 000	1 200	1 300	1 433	2 000	1 500
Зуунмод	8 500	10 000	10 000	7 500	8 933	9 333	967	966	1 000	1 333	1 833	2 000
<b>Аймгийн дундаж</b>	<b>7 517</b>	<b>8 375</b>	<b>8 620</b>	<b>6 208</b>	<b>6 995</b>	<b>7 446</b>	<b>1 012</b>	<b>1 032</b>	<b>1 052</b>	<b>1 424</b>	<b>1 806</b>	<b>1 714</b>

Сумд	Дээд гурил Flour, premium grade 1 кг	1-р гурил Flour, grade1, 1 кг	Цагаан будаа Rice 1 кг	Шингэн сүү Milk 1 кг	Элсэн чихэр Sugar 1 кг	Ундны ус-литр Month-ly water 1ltr	А-80 бензин 1 liter	А-92 бензин 1 liter	Дизель түлш 1 liter
Алтанбулаг	1 633	1 217	2 267	1 800	2 283	2.0		1 800	2 450
Аргалант	1 600	1 400	2 767	1 500	2 533	1.0		1 700	2 170
Архуст	1 600	1 500	2 500	1 500	2 800	2.0	1 740	1 980	2 380
Батсүмбэр	1 567	1 267	2 500	1 300	1 733	2.0	1 755	1 810	2 265
Баян	1 600	1 300	2 800	2 000	2 500	2.0	1 790	1 850	2 325
Баяндэлгэр	1 567	1 267	2 367		2 267		1 810	1 860	2 490
Баянжаргалан	1 800	1 300	2 667	1 500	2 133		1 850	1 890	2 570
Баян-Өнжүүл	1 500	1 200	2 533		1 900		1 890	1 990	2 550
Баянхангай	1 750	1 500	2 700	3 000	2 150	1.0	1 680	1 780	2 470
Баянцагаан		1 337	2 467		2 267		1 790	1 850	2 480
Баянцогт	1 500	1 300	2 733	1 433	2 033	2.0	1 740	1 850	2 340
Баянчандмань	1 767	1 333	2 433	1 400	1 933	2.0	1 740	1 840	2 470
Борнуур	1 900	1 400	2 500	1 800	2 067	2.0	1 750	1 840	2 460
Бүрэн	1 600	1 160	2 500		2 200	2.0	1 755	1 865	2 440
Дэлгэрхаан	1 700	1 400	2 350	1 500	2 400			1 950	2 500
Жаргалант	1 533	1 267	2 533	1 433	1 933	2.0	1 760	1 865	2 475
Заамар	1 850	1 353	2 667		2 500	1.0	1 740	1 850	2 360
Лүн	1 750	1 450	2 500		2 150	2.0	1 680	1 770	2 390
Мөнгөнморьт	1 700	1 300	2 500	1 800	2 100	5.0	1 890	1 950	2 470
Өндөрширээт		1 600	2 567		2 433	1.0	1 690	1 790	2 490
Сүмбэр	1 733	1 367	2 933	1 100	2 333	1.0	1 760	1 840	2 370
Сэргэлэн	1 500		2 567	1 500	2 233		1 730	1 780	2 350
Угтаал	1 800	1 600	3 000	1 800	2 500	1.0	1 640	1 760	2 250
Цээл	1 500	1 200	2 367	1 500	2 333	2.0	1 750	1 850	2 480
Эрдэнэ	1 633	1 250	2 633		2 133	1.0	1 750	1 790	2 440
Эрдэнэсант	2 000	1 800	2 300	2 000	2 500	2.0	1 880	1 830	2 490
Зуунмод	1 440	1 226	2 866	2 050	2 183	1.5	1 683	1 720	2 360
<b>Айгмийн дундаж</b>	<b>1 661</b>	<b>1 357</b>	<b>2 575</b>	<b>1 680</b>	<b>2 242</b>	<b>1.8</b>	<b>1 760</b>	<b>1 839</b>	<b>2 418</b>

Айгмийн төвүүдэд зарагдаж байгаа хүнсний гол нэрийн барааны үнэ, 2020 оны 4-р сарын 1-ний байдлаар

Аймаг	Хонины мах						Үхрийн мах						Ямааны мах					
	3-р сарын дундаж үнэ	III/04	III/11	III/18	III/25	IV/01	3-р сарын дундаж үнэ	III/04	III/11	III/18	III/25	IV/01	3-р сарын дундаж үнэ	III/04	III/11	III/18	III/25	IV/01
<b>Баруун бүс</b>																		
Баян-Өлгий	7249	7000	7333	7333	7333	7333	7578	7333	7333	7667	8000	7833.3	6541	6500	6500	6667	6500	6167
Говь-Алтай	7000	7000	7000	7000	7000	7000	10000	10000	10000	10000	10000	10000	6371	6500	6500	6500	6000	6300
Завхан	8365	8000	8500	8500	9000	9000	9102	8500	8500	9500	10000	10000	6491	6000	6000	7000	7000	7000
Увс	8500	8500	8500	8500	8500	8833	8500	8500	8500	8500	8500	8500	6099	6200	6200	6000	6000	6000
Ховд	8965	8000	9500	10000	8500	8500	10142	8000	8500	11500	10000	9500	8343	7500	8500	9500	8000	8000
<b>Хангайн бүс</b>																		
Архангай	8246	8000	8000	8500	8500	8500	10488	10000	10000	11000	11000	11000	6500	6500	6500	6500	6500	7000
Баянхонгор	7622	7500	7500	7500	8000	8500	10488	10000	10000	11000	11000	11000	6724	6800	6800	6500	6800	7500
Булган	8500	8500	8500	8500	8500	8500	9372	9000	9500	9500	9500	9500	6500	6500	6500	6500	6500	6500
Орхон	8917	9000	8933	8867	8867	8867	10705	11000	10667	10833	10333	10333	7500	7500	7500	7500	7500	7500
Өвөрхангай	8500	8500	8500	8500	8500	8500	12000	12000	12000	12000	12000	12000	7000	7000	-	7000	7000	7000
Хөвсгөл	9873	10000	10000	10000	9500	9500	10977	11000	11000	12000	10000	10000	9000	9000	9000	9000	9000	9000
<b>Төвийн бүс</b>																		
Говьсүмбэр	7500	7500	7500	7500	7500	8000	9487	9000	9000	10000	10000	10000	6500	6500	6500	6500	6500	7000
Дархан-Уул	10234	9100	11667	10333	10000	10167	11361	10500	12000	11667	11333	11333	8739	8000	9000	9000	9000	9000
Дорноговь	9157	8500	9500	9500	9167	9167	13279	12500	13667	14000	13000	13500	8156	7500	8500	8500	8167	8000
Дундговь	7984	7500	7500	8500	8500	8600							6982	6500	6500	7500	7500	7600
Өмнөговь	8872	8500	9000	9000	9000	9000	11958	11000	-	-	13000	-	7856	7000	8500	8000	8000	8000
Сэлэнгэ	8500	8500	8500	8500	8500	8500	9500	9500	9500	9500	9500	9500	7372	7500	7500	7500	7000	7000
<b>Төв</b>	<b>9372</b>	<b>9000</b>	<b>9500</b>	<b>9500</b>	<b>9500</b>	<b>9500</b>	<b>10000</b>	<b>10000</b>	<b>10000</b>	<b>10000</b>	<b>10000</b>	<b>10000</b>	<b>7236</b>	<b>6500</b>	<b>7500</b>	<b>7500</b>	<b>7500</b>	<b>7500</b>
<b>Зүүн бүс</b>																		
Дорнод	8858	8000	9000	9000	9500	9500	11473	9500	12666	12000	12000	12000	8858	8000	9000	9000	9500	9500
Сүхбаатар	8746	8500	8500	9000	9000	9000	10000	10000	10000	10000	10000	10000	7872	7500	8000	8000	8000	8000
Хэнтий	9740	9000	10000	10000	10000	10000	12742	12000	13000	13000	13000	13000	8739	8000	9000	9000	9000	9000

Аймаг	1-р зэргийн гурил						Элсэн чихэр						Цагаан будаа						Сүү/савлаагүй						
	3-р сарын дундаж үнэ	III/04	III/11	III/18	III/25	IV/01	3-р сарын дундаж үнэ	III/04	III/11	III/18	III/25	IV/01	3-р сарын дундаж үнэ	III/04	III/11	III/18	III/25	IV/01	3-р сарын дундаж үнэ	III/04	III/11	III/18	III/25	IV/01	
<b>Баруун бүс</b>																									
Баян-Өлгий	1067	1073	1073	1060	1060	1060	2298	2200	2200	2400	2400	2400	2667	2667	2667	2667	2667	2667	2833	2800	2867	2767	2900	2900	
Говь-Алтай	1400	1400	1400	1400	1400	1400	2500	2500	2500	2500	2500	2500	2500	2500	2500	2500	2500	2500	3619	3500	3500	3500	4000	4000	
Завхан	1600	1600	1600	1600	1600	1600	2000	2000	2000	2000	2000	2000	2422	2300	2300	2500	2600	2600	2817	3000	3000	2500	2800	2800	
Увс	1274	1300	1300	1300	1200	1200	2400	2400	2400	2400	2400	2400	2500	2500	2500	2500	2500	2000	2000	2000	2000	2000	2000	2000	
Ховд	1400	1400	1400	1400	1400	1400	2200	2200	2200	2200	2200	2200	2400	2400	2400	2400	2400	2400	2739	3000	3000	2500	2500	2800	
<b>Хангайн бүс</b>																									
Архангай	1266	1266	1266	1266	1266	1266	1966	1966	1966	1966	1966	1966	2458	2433	2433	2466	2500	2533	3633	3833	3833	3500	3500	3500	
Баянхонгор	1300	1300	1300	1300	1300	1300	2000	2000	2000	2000	2000	2000	2500	2500	2500	2500	2500	2500	4000	4000	4000	4000	4000	4000	
Булган	1400	1400	1400	1400	1400	1400	2000	2000	2000	2000	2000	2000	2500	2500	2500	2500	2500	2500	2364	2500	2500	2500	2000	2000	
Орхон	1196	1183	1200	1200	1200	1200	1948	1800	2000	2000	2000	2000	2378	2233	2233	2533	2533	2236	2500	2500	2000	2000	2000	2000	
Өвөрхангай	1200	1200	1200	1200	1200	1200	2000	2000	2000	2000	2000	2000	2400	2400	2400	2400	2400	2400	3500	3500	3500	3500	3500	3500	
Хөвсгөл	1370	1370	1370	1370	1370	1370	1925	1900	1900	1900	2000	2000	2348	2300	2300	2300	2500	2500	2500	2500	2500	2500	2500	2500	
<b>Төвийн бүс</b>																									
Говьсүмбэр	1218	1217	1217	1220	1220	1220	982	1750	1750	1717	177	1717	2282	2200	2200	2367	2367	2367	1800	1800	1800				
Дархан-Уул	1190	1190	1190	1190	1190	1190	2287	2283	2300	2283	2283	2283	2425	2400	2400	2467	2433	2433	1550	1550	1550	1550	1550	1550	
Дорноговь	1150	1150	1150	1150	1150	1150	1933	1900	1900	1967	1967	2000	2381	2267	2267	2500	2500	2533	2500	2500	2500	2500	2500	2500	
Дундговь	1336	1300	1300	1300	1450	1450	2000	2000	2000	2000	2000	2000	2494	2460	2460	2460	2600	2600	3240	3000	3000	3500	3500	3500	
Өмнөговь	1436	1456	1430	1430	1430	1430	1971	2000	2000	1986	1900	1933	2455	2400	2400	2450	2575	2575	3853	3500	3500	4000	4000	4000	
Сэлэнгэ	1237	1250	1250	1250	1200	1200	2000	2000	2000	2000	2000	2000	2467	2300	2300	2500	2800	2600	1800	1800	1800	1800	1800	1800	
<b>Төв</b>	<b>1200</b>	<b>1200</b>	<b>1200</b>	<b></b>																					

**Аймгийн төвүүдэд зарагдаж байгаа шатахууны үнэ, 2020 оны 4-р сарын 01-ний байдлаар**

Аймаг	А-80						Аи-92					ДТ						
	3-р сарын дундаж үнэ	III/04	III/11	III/18	III/25	IV/01	3-р сарын дундаж үнэ	III/04	III/11	III/18	III/25	IV/01	3-р сарын дундаж үнэ	III/04	III/11	III/18	III/25	IV/01
<b>Баруун бүс</b>																		
Баян-Өлгий	1822	1840	1840	1840	1770	1770	1913	1930	1930	1930	1863	1863	2261	2290	2290	2290	2177	2177
Говь-Алтай	1750	1750	1750	1750	1750	1750	1875	1890	1890	1890	1830	1830	2443	2415	2415	2415	2530	2473
Завхан	1987	2000	2000	2000	1950	1950	2092	2120	2120	2120	2010	2010	2640	2640	2640	2640	2640	2640
Увс	1881	1900	1900	1900	1827	1827	1961	1980	1980	1980	1907	1913	2448	2456	2456	2456	2423	2423
Ховд	2010	2010	2010	2010	2010	2010	2090	2090	2090	2090	2090	2090	2549	2500	2500	2700	2500	2500
<b>Хангайн бүс</b>																		
Архангай	1781	1806	1806	1776	1737	1730	1856	1873	1873	1860	1820	1803	2456	2463	2463	2450	2450	2400
Баянхонгор	1845	1860	1860	1860	1800	1800	1885	1900	1900	1900	1840	1840	2580	2580	2580	2580	2580	2580
Булган	1730	1740	1740	1740	1700	1680	1830	1855	1855	1805	1805	1780	2480	2480	2480	2480	2480	2470
Орхон	1729	1740	1740	1740	1697	1693	1827	1840	1840	1840	1790	1790	2470	2470	2470	2470	2470	2470
Өвөрхангай	1805	1820	1820	1820	1760	1760	1875	1890	1890	1890	1830	1830	2550	2550	2550	2550	2550	2550
Хөвсгөл	1850	1850	1850	1850	1850	1790	1940	1940	1940	1940	1940	1880	2440	2440	2440	2440	2440	2380
<b>Төвийн бүс</b>																		
Говьсүмбэр	1801	1810	1810	1810	1773	1770	1874	1887	1887	1887	1837	1830	2560	2577	2577	2577	2510	2577
Дархан-Уул	1714	1733	1733	1705	1685	1680	1802	1826	1826	1782	1774	1772	2414	2414	2414	2414	2414	2414
Дорноговь	1794	1807	1807	1807	1757	1757	1893	1907	1907	1907	1853	1853	2259	2557	2557	1557	2557	2557
Дундговь	1795	1810	1810	1810	1750	1750	1905	1920	1920	1920	1860	1860	2490	2490	2490	2490	2490	2490
Өмнөговь	1822	1850	1850	1850	1740	1743	1945	1960	1960	1960	1900	1900	2590	2590	2590	2590	2590	2590
Сэлэнгэ	1735	1750	1750	1750	1690	1690	1827	1840	1840	1840	1790	1790	2470	2470	2470	2470	2470	2470
<b>Төв</b>	<b>1725</b>	<b>1740</b>	<b>1740</b>	<b>1740</b>	<b>1680</b>	<b>1680</b>	<b>1765</b>	<b>1780</b>	<b>1780</b>	<b>1780</b>	<b>1720</b>	<b>1720</b>	<b>2410</b>	<b>2410</b>	<b>2410</b>	<b>2410</b>	<b>2410</b>	<b>2410</b>
<b>Зүүн бүс</b>																		
Дорнод	1842	1880	1880	1770	1840	1835	1908	1940	1940	1886	1866	1853	2539	2570	2570	2480	2537	2480
Сүхбаатар	1797	1807	1807	1807	1767	1767	1895	1907	1907	1907	1858	1858	2503	2503	2503	2503	2503	2503
Хэнтий	1852	1870	1870	1870	1800	1800	1895	1910	1910	1910	1850	1850	2570	2570	2570	2570	2570	2570

**Улаанбаатар хотын автобензин, дизель, хийн түлшний дундаж үнэ, шатахуун түгээх станцаар**

(2020 оны 4-р сарын 01-ний байдлаар)

		Жаст ойл	Петро вис	Магнай трейд	Сод монгол	Шунхлай
1	Аи-95		2180	2180	2180	2190
2	Аи-80	1595	1700			
3	Аи-92	1690	1790	1795	1790	1790
4	Дизель тулш	2300	2470	2470	2450	2455

**Ноолуурын үнэ, 2020 оны 4-р сарын 1-ний байдлаар, аймгаар**

Аймаг		Ноолуур, кг		Ноолуур, кг		Ноолуур, кг		Ноолуур, кг		Ноолуур, кг	
		Цагаан	Бор	Цагаан	Бор	Цагаан	Бор	Цагаан	Бор	Цагаан	Бор
Код	Нэр	III.04		III.11		III.18		III.25		IV.01	
1	Архангай	-	-	-	-	-	-	-	-	65000	65000
2	Баян-Өлгий	63333	63333	63333	63333	50000	50000	56667	56667	50000	50000
3	Баянхонгор	60000	60000	60000	60000	-	-	-	-	-	-
4	Булган	-	-	-	-	50000	50000	-	-	70000	70000
5	Говь-Алтай	52000	52000	52000	52000	52000	52000	62000	62000	62000	62000
6	Дорноговь	-	-	-	-	60000	60000	70000	70000	65000	65000
7	Дорнод	20000	20000	20000	20000	20000	20000	80000	80000	60000	60000
8	Дундговь	65000	65000	65000	65000	65000	65000	65000	65000	65000	65000
9	Завхан	63000	62000	63000	62000	60000	60000	-	-	-	-
10	Өвөрхангай	67000	67000	67000	67000	67000	67000	-	-	-	-
11	Өмнөговь	65000	65000	65000	65000	50000	50000	40000	40000	45000	45000
12	Сүхбаатар	100000	100000	100000	100000	70000	70000	70000	70000	60000	60000
13	Сэлэнгэ	-	-	-	-	-	-	-	-	-	-
14	<b>Төв</b>	-	-	-	-	-	-	<b>70000</b>	<b>70000</b>	<b>70000</b>	<b>70000</b>
15	Увс	-	-	-	-	-	-	-	-	-	-
16	Ховд	55000	50000	55000	50000	75000	65000	80000	75000	80000	75000
17	Хөвсгөл	60000	60000	60000	60000	60000	60000	60000	60000	60000	60000
18	Хэнтий	-	-	-	-	70000	-	80000	-	-	-
19	Дархан-Уул	-	-	-	-	-	-	-	-	-	-
20	<b>Улаанбаатар</b>	-	-	-	-	-	-	-	-	-	-
21	Орхон	60000	60000	60000	60000	60000	60000	60000	60000	65000	65000
22	Говьсүмбэр	-	-	-	-	<b>50000</b>	<b>50000</b>	<b>65000</b>	<b>65000</b>	-	-

**Боодолтой өвсний үнэ, 2020 оны 4-р сарын 01-ний байдлаар, аймгаар**

Аймаг	Боодолтой өвс					
	3-р сарын дундаж үнэ	III/04	III/11	III/18	III/25	IV/01
<b>Баруун бүс</b>						
Баян-Өлгий	6500	6500	6500	6500	6500	6000
Говь-Алтай	10000	10000	10000	10000	10000	10000
Завхан	7000	7000	7000	7000	7000	7000
Увс	7000	7000	7000	7000	-	7000
Ховд	5967	6500	5000	6000	6500	6000
<b>Хангайн бүс</b>						
Архангай	14191	13000	13000	16000	15000	10000
Баянхонгор	10000	-	-	10000	10000	-
Булган	10903	-	12000	12000	9000	-
Орхон	8097	7000	8500	8500	8500	8500
Өвөрхангай	12000	-	12000	12000	12000	12000
Хөвсгөл	11556	7000	13000	14000	14000	14000
<b>Төвийн бүс</b>						
Говьсүмбэр	10462	9000	11000	11000	11000	11000
Дархан-Уул	-	-	-	-	-	-
Дорноговь	6480	6480	6480	-	-	-
Дундговь	11742	11000	12000	12000	12000	12000
Өмнөговь	10147	10000	10000	10000	10600	10600
Сэлэнгэ	5000	5000	5000	5000	5000	5000
<b>Төв</b>	<b>9919</b>	<b>8000</b>	<b>11000</b>	<b>11000</b>	<b>10000</b>	<b>10000</b>
<b>Зүүн бүс</b>						
Дорнод	5386	6000	5667	5500	4500	4500
Сүхбаатар	10000	10000	10000	10000	10000	10000
Хэнтий	-	-	-	-	-	-

**АРГАЧЛАЛЫН ТАЙЛБАР:**

**Хэрэглээний сагс:** Үнийн индекс тооцох зорилгоор бүрдүүлсэн дундаж өрхийн хэрэглээг төлөөлөх чадвартай, хүн амын өргөн хэрэглээний бараа, үйлчилгээний нэр төрлийн жагсаалтыг ойлгоно.

**Хэрэглээний бараа, үйлчилгээний жин:** Өрхийн худалдаж авсан бараа, үйлчилгээний нийт зардалд тухайн бараа, үйлчилгээний зардлын эзлэх хувийг хэлнэ.

**Хэрэглээний үнийн индекс (ХҮИ):** Хэрэглэгчдийн худалдаж авсан бараа, үйлчилгээний нэр төрөл, чанар өөрчлөлтгүй тогтвортой байхад үнэ дунджаар хэрхэн өөрчлөгдөж буйг хэмжих үзүүлэлт бөгөөд нийт өрхөөр тооцсон үнийн өөрчлөлтийг харуулна.

ХҮИ-ийг хэрэглээний сагс, хэрэглээний жин гэсэн хоёр үзүүлэлтийг ашиглан, хувиргасан үний Ласпейресийн индексийн томъёогоор тооцно. Үүнд:

ХҮИ-ийн сагсны төлөөлөх чадварыг нэмэгдүүлэх, үнэн зөв байдлыг хангах үүднээс хэрэглээний сагс, жинг 5 жилд нэг удаа шинэчилдэг. Хэрэглээний бараа, үйлчилгээний сагсыг Улаанбаатар хотод 344, аймагт 238 бараа, үйлчилгээгээр бүрдүүлж, Өрхийн нийгэм, эдийн засгийн судалгааны 2015 оны үр дүнгээр жинг тооцон, 2015 оны шинэчилсэн суурьтайгаар 2017 оны 4 дүгээр сараас эхлэн тархааж байна. ХҮИ-ийг тооцохдоо бараа, үйлчилгээний геометр дундаж үнийг ашигласан. Мөн аймгийн дундаж үнийг тооцохдоо сонгогдсон 112 сумын үнийн мэдээллийг хамруулж байна. Хөдөө аж ахуйн гол нэр төрлийн барааны үнийг сум, аймаг, дүүрэг, нийслэлээс сар бүр цуглуулж байна.

Сум /soum/	Тэмээний дундаж үнэ, нас, хүйсээр, мян.төг /Average prices for 1 cattle, by age, sex, thous.tog/													
	Буур /bull camel/		Нас гүйцсэн тэмээ / Adult camel/				Өсвөр насны тэмээ /Young/				Ботро / Calf camel /			
			Ат /Castrated camel/		Ингэ / Cow camel /		Эр / steer camel /		Эм / Cow camel /		Эр /Male /		Эм / Female /	
	2019.III	2020.III	2019.III	2020.III	2019.III	2020.III	2019.III	2020.III	2019.III	2020.III	2019.III	2020.III	2019.III	2020.III
Аргалант			1300		1000			700						
Баяндэлгэр		900		800		700		600		600		300		300
Баянжаргалан	1000		1000	1000	850	900	650	600	600	400				
Баянцагаан	1100		950	1300	800	1200		1000		1000		350		350
Дэлгэрхаан	1000	1300	1000	1000	900	800	600	600	600	500	500		500	
Лүн	1000		1500	1000	1000	900	900	700	900	600	120		120	
Цээл														
<b>Аймгийн дундаж</b>	<b>1025.0</b>	<b>1100.0</b>	<b>1150.0</b>	<b>1020.0</b>	<b>910.0</b>	<b>900.0</b>	<b>712.5</b>	<b>700.0</b>	<b>700.0</b>	<b>620.0</b>	<b>310.0</b>	<b>325.0</b>	<b>310.0</b>	<b>325.0</b>

Сумд	Адууны дундаж үнэ, нас, хүйсээр, мян.төг /Average prices for 1 Horse, by age, sex, thous.tog/													
	Азагга /Stallion/		Нас гүйцсэн адуу / Adult Horse/				Өсвөр насны адуу /Young horse/				Унага / Foal /			
			Морь /Castrated Horse/		Гүү / Mare /		Эр / steer horse /		Эм/ Cow horse /		Эр /Male /		Эм / Female /	
	2019.III	2020.III	2019.III	2020.III	2019.III	2020.III	2019.III	2020.III	2019.III	2020.III	2019.III	2020.III	2019.III	2020.III
Алтанбулаг			1000	1000	1000	920	900	750	900	620				
Аргалант	1200		900	800	800	700	700	560	700	550				
Архуст			700	850	600	1000	450	600	500	700		350		350
Батсүмбэр	1300	2000	900	1300	900	1500	750	1000	750	1000		300		300
Баян			700	700	700									
Баяндэлгэр	1000	800	1500	700	800	700	750	500	650	500	350	200	300	200
Баянжаргалан	1000	600	1000	1200	850	900	700	600	650	400				
Баян-Өнжүүл		1000	700	900	650	850	600	750	550	700		350		350
Баянхангай	800		700	700	700		500	400	400		100		100	
Баянцагаан	1000	1500	900	1000	850	1000	750	700	750	700				
Баянцогт														
Баянчандмань		1500	800	1200	800		750	800	750					
Борнуур				1200				850						
Бүрэн			700	1000	700	900	500	700	500	700				
Дэлгэрхаан	1000	1000	800	900	700	900	500	600	450	500	350	200	350	200
Жаргалант	1000		800	800	800	800	500	600	500	600		400		400
Заамар		1300	800	1000		900	500	550	500	550				
Лүн	1000	1100	900	1200	850	850	700	700	700	600	100		100	
Мөнгөнморьт	1000		850		800		500	600		600				
Өндөрширээт														
Сүмбэр	1000		800	1200	700	1100	600		550					
Сэргэлэн				1200										
Угтаал			650	900	600	900	430	700	540	700				
Цээл			700	800	700	800	650	500	600	500				
Эрдэнэ	1500	2000	1000	1000	800	1000	500	700	500	700				
Эрдэнэсант	800		750	700	750	700	500	500	500	450	60		60	
Зуунмод														
<b>Аймгийн дундаж</b>	<b>1046.2</b>	<b>1280.0</b>	<b>843.2</b>	<b>979.5</b>	<b>764.3</b>	<b>912.2</b>	<b>606.2</b>	<b>663.0</b>	<b>597.0</b>	<b>615.0</b>	<b>192.0</b>	<b>300.0</b>	<b>182.0</b>	<b>300.0</b>

Сум /soum/	Үхрийн дундаж үнэ, нас, хүйсээр, мян.төг /Average prices for 1 cattle, by age, sex, thous.tog/													
	Бух /Bull /		Нутгийн үүлдрийн Indigenous breed /				Өсвөр насны үхэр /Young cattle /				Тыран / Calf cattle /			
			Эр /Male /		Эм / Female /		Эр /Male /		Эм / Female /		Эр /Male /		Эм / Female /	
	2019.III	2020.III	2019.III	2020.III	2019.III	2020.III	2019.III	2020.III	2019.III	2020.III	2019.III	2020.III	2019.III	2020.III
Алтанбулаг			1000	1020	1000	980	800	420	800	420				
Аргалант	1500		1000	750	800	700	1500	600	800	500				
Архуст			650	1100	650	900	530	750	500	650		150		150
Батсүмбэр	1300	2000	1000	1200	1100	1200	750	350	800	400	200	200	250	200
Баян			900	950	900	950	650		600					
Баяндэлгэр	1200	800	2000	800	850	800	700	500	650	500	250	200	200	200
Баянжаргалан	1000	800	1200	1300	950	1000	850	600	750	400				
Баян-Өнжүүл		1000	1000	1200	900	1000	750	500	700	450		300		300
Баянхангай	1000		1000	800	800		600	500	500		100		100	
Баянцагаан	1200		1500	1200	1200	1200	900	800	850	800				
Баянцогт														
Баянчандмань		1600	800		800	1300	750	350	750	350	150	150	200	200
Борнуур														
Бүрэн			1200	1200			750		650					
Дэлгэрхаан	1000	1200	1000	1000	800	900	700	300	600	300	350	150	350	150
Жаргалант	900		900	1500	800	1300	700	500	750	500		400		400
Заамар		1900	1500	1200		1000	800	550	800	500				
Лүн	900	1200	1500	1100	1000	800	800	700	800	650	100		100	
Мөнгөнморьт			1000		800		650	300	600	320	250		250	
Өндөрширээт														
Сүмбэр			1000	1200	900	1200	850	350	800	350	300		300	
Сэргэлэн				1800										
Угтаал			800	1600	700	1500	550	800	450	800				
Цээл	1200	1100	800	1200	800	900	650							
Эрдэнэ			1000	1000	800	1000	500	250	500	250				
Эрдэнэсант	1000		800	1000	800	800	700	400	700	400	200		200	
Зуунмод				1600				950	840					
<b>Аймгийн дундаж</b>	<b>1109.1</b>	<b>1288.9</b>	<b>1070.5</b>	<b>1186.7</b>	<b>867.5</b>	<b>1022.6</b>	<b>746.8</b>	<b>524.7</b>	<b>690.5</b>	<b>474.4</b>	<b>211.1</b>	<b>221.4</b>	<b>216.7</b>	<b>228.6</b>

Сум /soum/	Хонины дундаж үнэ, нас, хүйсээр, мян.төг Average prices for 1 sheep, by age, sex, thous.tog									
	Хуц /Ram /		Нас гүйцсэн хонь / Adult sheep /				Төлөг /2 years old sheep /			
			Эр хонь/Wether sheep /		Эм /Ewe /		Эр /Male /		Эм / Female /	
	2019.III	2020.III	2019.III	2020.III	2019.III	2020.III	2019.III	2020.III	2019.III	2020.III
Алтанбулаг			120	180	100	160	60	100	60	85
Аргалант	200		180	120	130	100	100	80	100	70
Архуст		250	150	200	120	150	60	90	70	90
Батсүмбэр	200	250	160	180	150	160	100	100	100	120
Баян			150	200	110	150	100	90		90
Баяндэлгэр	150	250	120	300	100	150	90	100	80	80
Баянжаргалан	120		110	150	90	100	80	70	80	50
Баян-Өнжүүл		120	120	120	100	100	80	70	70	70
Баянхангай			150	200	100	150	100	120	80	120
Баянцагаан	130	250	140	160		100		80		80
Баянцогт			150			160				
Баянчандмань			140	200		150	90	80	80	70
Борнуур			120	200			80	130		
Бүрэн			120	130	100	100	60	70	60	70
Дэлгэрхаан	200	400	150	300	100	200	80	100	70	100
Жаргалант	200	250	180	250	160	180	60	150	60	150
Заамар		170	120	120		100	95	80	95	70
Лүн	100	150	180	150	130	100	100	90	100	80
Мөнгөнморьт	180		150	150	120	120	100			
Өндөрширээт			150	180	130	100		90		
Сүмбэр			180	180	130	150	100	140	100	130
Сэргэлэн			160	200	130		100		90	
Угтаал			150	200	140	170	80	130	80	130
Цээл			120	180		150	60	70		70
Эрдэнэ	250		150	200	120	150	80	100	80	100
Эрдэнэсант		150	100	120	80	80	60	80	60	70
Зуунмод			190	220	160	170	110	135		120
<b>Аймгийн дундаж</b>	<b>173.0</b>	<b>224.0</b>	<b>144.8</b>	<b>184.2</b>	<b>119.0</b>	<b>136.0</b>	<b>84.4</b>	<b>97.7</b>	<b>79.7</b>	<b>91.6</b>

Сум /soum/	Ямааны дундаж үнэ, нас, хүйсээр, мян.төг Average prices for 1 goat, by age, sex, thous.tog									
	Ухна /Buck /		Нас гүйцсэн ямаа/ Adult goat /				Борлон /2 years old goat /			
			Эр ямаа /Wether goat /		Эм ямаа /Female goat /		Эр /Male /		Эм / Female /	
	2019.III	2020.III	2019.III	2020.III	2019.III	2020.III	2019.III	2020.III	2019.III	2020.III
Алтанбулаг			100	140	90	120	50	40	50	35
Аргалант	150		150	130	70	120	45	70	45	50
Архуст		250	120	120	90	100	35	40	40	20
Батсүмбэр	150	200	140	150	140	130	80	120	80	100
Баян			100	130	80	100				
Баяндэлгэр	140	150	100	120	80	80	70	50	60	40
Баянжаргалан	100		110	100	90	80	50	40	50	40
Баян-Өнжүүл		120	100	120	80	100	50	50	50	50
Баянхангай	120		120	180	80	150	60		60	
Баянцагаан		120	120	100		80	85	60	80	60
Баянцогт										
Баянчандмань			100	140	80	100	60		50	
Борнуур										
Бүрэн			120	100	70	70	40		40	
Дэлгэрхаан	150	250	150	200	100	180	50	100	50	100
Жаргалант		220	160	200	140	160	55	100	55	100
Заамар			120	110	70	100		70		70
Лүн	100	140	150	100	120	70	90	65	90	50
Мөнгөнморьт			80		80		50			
Өндөрширээт			130	160						
Сүмбэр			140	150	100	100	45	45	45	45
Сэргэлэн			120	110	90					
Угтаал			110	100	90	100	60	70	60	70
Цээл			100	120		80	80	60		60
Эрдэнэ			120	150	70	100	40	80	40	80
Эрдэнэсант			130	100	100	90	60	30	60	30
Зуунмод			135	130	100	120				
<b>Аймгийн дундаж</b>	<b>130.0</b>	<b>181.3</b>	<b>121.0</b>	<b>131.7</b>	<b>91.4</b>	<b>105.9</b>	<b>57.8</b>	<b>64.1</b>	<b>55.8</b>	<b>58.8</b>

мянган ₮	Бодон	Мэгж	Торой	Тахиа	Галуу	Туулай	Зөгий	Үрийн буудай	Таваарын буудай	Овьёос	Рапс	Өвс		Сүрэл	
												Боодолтой	Задгай		
Нэг толгойн үнэ							бул	тонн				ширхэг	тонн	тонн	
Алтанбулаг															
Аргалант									333.3						
Архуст															240.0
Батсүмбэр				35.0	80.0		800.0		430.0				12.0		
Баян													11.0		
Баяндэлгэр															
Баянжаргалан															
Баян-Өнжүүл															
Баянхангай															
Баянцагаан								680.0							
Баянцогт															
Баянчандмань			100.0												
Борнуур													10.0		
Бүрэн													13.0		
Дэлгэрхаан															
Жаргалант	500.0	500.0	100.0												
Заамар								550.0	650.0		1000.0				
Лүн													10.0	250.0	
Мөнгөнморьт															
Өндөрширээт															
Сүмбэр													6.5		
Сэргэлэн													13.0		
Угтаал	700.0		120.0					650.0	550.0				8.0		240.0
Цээл											1800.0				
Эрдэнэ													5.0		
Эрдэнэсант	500.0	80.0						800.0	500.0				8.5		
Зуунмод													11.0		
<b>Дундаж</b>	<b>566.7</b>	<b>290.0</b>	<b>106.7</b>	<b>35.0</b>	<b>80.0</b>	<b>800.0</b>	<b>670.0</b>	<b>492.7</b>	<b>1400.0</b>	<b>9.8</b>	<b>250.0</b>	<b>240.0</b>			

мянган ₮	Хивэг		Ногоон тэжээл	Хужир, шүү	Чацаргана	Үхрийн нүд	Алим	Чавга	Аньс	Нэрс	Түлээний мод	Аргал	Хөрзөн
	25кг	50кг											
Алтанбулаг													
Аргалант			333.3										
Архуст			480.0										
Батсүмбэр	13.0		430.0	60.0	5.5	9.0					45.0		
Баян													
Баяндэлгэр	15.0												
Баянжаргалан													
Баян-Өнжүүл													
Баянхангай	15.0										210.0	40.0	40.0
Баянцагаан													
Баянцогт			400.0		5.5								
Баянчандмань	14.5		330.0	300.0							56.0		
Борнуур	15.0		297.0	160.0				8.5			37.5		
Бүрэн	16.5				7.0							80.0	80.0
Дэлгэрхаан				20.0									
Жаргалант													
Заамар			330.0									60.0	70.0
Лүн	15.0											40.0	35.0
Мөнгөнморьт	13.5										40.0		
Өндөрширээт													
Сүмбэр	13.5		320.0										
Сэргэлэн	14.0												
Угтаал	15.0		248.0		6.0	7.0						50.0	60.0
Цээл													
Эрдэнэ	11.8				5.0								
Эрдэнэсант	16.0		350.0		6.5		6.0	11.0	10.0			150.0	100.0
Зуунмод				100.0									
<b>Дундаж</b>	<b>14.4</b>		<b>351.8</b>	<b>128.0</b>	<b>5.9</b>	<b>9.0</b>	<b>6.5</b>	<b>11.0</b>	<b>9.3</b>		<b>77.7</b>	<b>70.0</b>	<b>64.2</b>



Аж ахуйн нэгж, байгууллагын регистрийн санд 2020 оны эхний 3 сард 2381 аж ахуйн нэгж, байгууллага бүртгэлтэй байгаагийн 1397 буюу 58.7 хувь нь үйл ажиллагаа явуулж байна. Регистрийн санд бүртгэлтэй, үйл ажиллагаа явуулж байгаа аж ахуйн нэгж, байгууллагын 378 буюу 27.1 хувь нь Зуунмод суманд байна.

Байгууллагын регистрийн санд бүртгэлтэй ААНБ үйл ажиллагаа эрхлэлтийн байдалаар сумдаар

Сумд	Үйл ажиллагаа явуулж байгаа	Үйл ажиллагаа эхлээгүй байгаа	Үйл ажиллагаа түр зогсоосон	Үйл ажиллагаа бүрэн зогсоосон	Бусад	Нийт
Алтанбулаг	36	11	10	1		58
Аргалант	29	6	7	2	2	46
Архуст	15	4	2			21
Батсүмбэр	62	39	19	2	1	123
Баян	21	7	4		1	33
Баяндэлгэр	18	3	4	1		26
Баянжаргалан	11	5	4	1	1	22
Баян-Өнжүүл	26	10	5			41
Баянхангай	13	2	18	1		34
Баянцагаан	24	8	6			38
Баянцогт	29	4	5		3	41
Баянчандмань	75	21	24	2	1	123
Борнуур	65	14	27	8	3	117
Бүрэн	20	13	3	2		38
Дэлгэрхаан	15	1	2			18
Жаргалант	104	26	30	1	5	166
Заамар	71	55	32	1		159
Зуунмод	378	213	115	9	6	721
Лүн	34	11	8	3		56
Мөнгөнморьт	32	8	6	2		48
Өндөрширээт	29	4	3	3		39
Сүмбэр	46	7	5	1		59
Сэргэлэн	32	9	17			58
Угтаалцайдам	40	7	13	2		62
Цээл	69	10	1	4	3	87
Эрдэнэ	55	9	16	2		82
Эрдэнэсант	48	8	7	2		65
<b>Дүн</b>	<b>1397</b>	<b>515</b>	<b>393</b>	<b>50</b>	<b>26</b>	<b>2381</b>

Регистрийн санд 2020 оны эхний 3 сард бүртгэлтэй, үйл ажиллагаа явуулаагүй 984 аж ахуйн нэгж, байгууллага байгаагийн 515 буюу 52.3 хувь нь үйл ажиллагаагаа эхлээгүй, 393 буюу 39.9 хувь нь түр зогссон, 50 буюу 5.1 хувь нь бүрэн зогссон, 26 буюу 2.7 хувь нь хаяг тодорхойгүй буюу олдохгүй байгаа аж ахуйн нэгж, байгууллагууд байна.

Үйл ажиллагаа явуулж байгаа ААНБ сумдаар, хариуцлагын хэлбэрээр

Сумд	Хувьцаат компани	Хязгаарлагдмал хариуцлагатай компани	Бүх гишүүд нь хариуцлагатай нөхөрлөл	Зарим гишүүд нь хариуцлагатай нөхөрлөл	Хоршоо	Төрийн өмчит үйлдвэрийн газар	Орон нутгийн өмчит үйлдвэрийн газар	Төсөвт байгууллага	Төрийн бус байгууллага	Бусад	Нийт
Алтанбулаг		18			3			7	7	1	36
Аргалант		15			2		1	5	6		29
Архуст		8			1			5	1		15
Батсүмбэр	1	36	1		6			7	9	2	62
Баян		8		1	4	1		7			21
Баяндэлгэр		7			2			5	4		18
Баянжаргалан		2			2			5	1		11
Баян-Өнжүүл		11		1	2			5	7		26
Баянхангай		5			3			5			13
Баянцагаан		12			7			5			24
Баянцогт		15			4			5	4	1	29
Баянчандмань	2	37	3	2	8			8	15		75
Борнуур	1	36	4	2	7	1		5	9		65
Бүрэн		11			3			6			20
Дэлгэрхаан		6			1			6	2		15
Жаргалант		69	3	3	7		1	10	11		104
Заамар		52			5			8	4	1	71
Зуунмод	3	238	2	2	6		3	46	76	2	378
Лүн		15			5	2		6	6		34
Мөнгөнморьт		15			4			6	7		32
Өндөрширээт		8	1	1	5			6	8		29
Сүмбэр	1	28			7			5	5		46
Сэргэлэн		18			3			5	6		32
Угтаалцайдам		28			1	2		6	3		40
Цээл		48	3	4	4			6	4		69
Эрдэнэ		37		1	4			6	6	1	55
Эрдэнэсант	2	26	1	1	6			5	7		48
<b>Дүн</b>	<b>10</b>	<b>809</b>	<b>18</b>	<b>26</b>	<b>108</b>	<b>4</b>	<b>5</b>	<b>201</b>	<b>208</b>	<b>8</b>	<b>1397</b>

Үйл ажиллагаа явуулж байгаа ААНБ сумдаар, ажилчдын тооны бүлгээр

Сумд	1-9	10-19	20-49	50+	Нийт
Алтанбулаг	30	1	3	2	36
Аргалант	20	4	4	1	29
Архуст	9	3	3		15
Батсүмбэр	52	5	3	2	62
Баян	13	3	4	1	21
Баяндэлгэр	14	2	2		18
Баянжаргалан	7	2	2		11
Баян-Өнжүүл	17	2	6	1	26
Баянхангай	9	1	3		13
Баянцагаан	20	1	3		24
Баянцогт	19	5	4	1	29
Баянчандмань	58	3	9	5	75
Борнуур	54	5	5	1	65
Бүрэн	16	1	3		20
Дэлгэрхаан	11	2	2		15
Жаргалант	90	6	7	1	104
Заамар	56	6	7	2	71
Зуунмод	306	28	33	11	378
Лүн	28	2	4		34
Мөнгөнморьт	25	3	4		32
Өндөрширээт	25		4		29
Сүмбэр	39	2	5		46
Сэргэлэн	25	3	4		32
Угтаал	32	4	4		40
Цээл	60	5	4		69
Эрдэнэ	40	8	7		55
Эрдэнэсант	41	2	4	1	48
<b>Дүн</b>	<b>1116</b>	<b>109</b>	<b>143</b>	<b>29</b>	<b>1397</b>

Үйл ажиллагаа явуулж байгаа аж ахуйн нэгж, байгууллагын 79.8 хувь нь 1-9 ажиллагчидтай, 7.8 хувь нь 10-19 ажиллагчидтай, 10.2 хувь нь 20-49 ажиллагчидтай, 2.2 хувь нь 50-иас дээш ажиллагчидтай байна.

Үйл ажиллагаа явуулж байгаа ААНБ сумдаар, эдийн засгийн салбараар

Сумд	Хөдөө аж ахуйн, ан агнуур, ойн аж ахуй	Уул уурхай, олборлох үйлдвэр	Боловсруулах үйлдвэр	Цахилгаан, хий үйлдвэрлэл, ус хангамж	Барилга	Бөөний болон худалдаа, гэр ахуйн барааны	Зочид буудал, зоогийн газар	Тээвэр, агуулахын аж ахуй, холбоо	Санхүүгийн гүйлгээ хийх үйл ажиллагаа	Үл хөдлөх хөрөнгө, түрээс, бизнесийн үйл ажиллагаа	Төрийн удирдлага, батлан хамгаалах, албан журмын н	Боловсролын салбарын үйл ажиллагаа	Эрүүл мэнд, нийгмийн халамжийн үйл ажиллагаа	Нийгэм, бие хүнд үзүүлэх бусад үйлчилгээ	Нийт
Алтанбулаг	5	2	3			5					3	4	6	5	36
Аргалант	11		1	1		4				1	1	2	3	5	29
Архуст	5					2					1	2	4	2	15
Батсүмбэр	21		5	1		7	3	1	2		1	6	5	6	62
Баян	2	1	1		1	3	2				3	2	5	1	21
Баяндэлгэр	4		1								1	2	5	3	18
Баянжаргалан						2					1	2	5	1	11
Баян-Өнжүүл	6		4			4	1				1	2	8	3	26
Баянхангай			5			5					1	2	4	1	13
Баянцагаан	3		2			10					1	2	4	2	24
Баянцогт	9		1			4	1				1	2	3	5	29
Баянчандмань	29	2	3		2	11	3	2		1	2	5	5	8	75
Борнуур	27	1	4			4	6		3	1	1	4	6	7	65
Бүрэн			8			8		1			1	2	6	2	20
Дэлгэрхаан			5			5					2	2	2	3	15
Жаргалант	64		3			7		5	1		2	5	6	8	104
Заамар	10	3	4			23	3		5	3	1	8	3	5	71
Зуунмод	25	1	28	1	29	81	9	19	15	31	22	29	31	68	378
Лүн	2	1	3			6	3				2	2	7	8	34
Мөнгөнморьт	7		5	1		3					1	2	5	5	32
Өндөрширээт	2		9			9			1		2	2	5	9	29
Сүмбэр	32		2			1			1		1	2	3	3	46
Сэргэлэн	8	1	4		1	3		1			1	2	4	5	32
Угтаал	20		1		1	4			1	1	1	3	3	4	40
Цээл	51		2		3	1		1			1	2	4	3	69
Эрдэнэ	7	1	12			5	1				1	4	11	6	55
Эрдэнэсант	15		3		2	7		2	1	3	1	3	7	5	48
<b>Дүн</b>	<b>365</b>	<b>13</b>	<b>89</b>	<b>4</b>	<b>39</b>	<b>224</b>	<b>32</b>	<b>32</b>	<b>30</b>	<b>41</b>	<b>57</b>	<b>105</b>	<b>160</b>	<b>183</b>	<b>1397</b>

Статистикийн БР санд бүртгэлтэй ААНБ-ын тоо, үйл ажиллагаа эрхлэлтийн байдлаар, эдийн засгийн салбараар, сумаар 2020 оны 3-р сарын байдлаар

	Хөдөө аж ахуйн, ан агнуур, ойн аж ахуй					Уул уурхай, олборлох үйлдвэр				Боловсруулах үйлдвэр				
	Үйл ажиллагаа					Үйл ажиллагаа				Үйл ажиллагаа				
	явуулж байгаа	эхлээгүй байгаа	түр зогсоосон	бүрэн зогсоосон	бусад	явуулж байгаа	эхлээгүй байгаа	түр зогсоосон	бүрэн зогсоосон	явуулж байгаа	эхлээгүй байгаа	түр зогсоосон	бүрэн зогсоосон	Бусад
Алтанбулаг	5	3	6			2	1			3	2	2		
Аргалант	11	1	6		2		1			1				
Архуст	5	3	1											
Батсүмбэр	20	12	11	2	1					5	4	2		
Баян	2		1		1	1				1	1	1		
Баяндэлгэр	4	1	2							1		1		
Баянжаргалан														1
Баян-Өнжүүл	6	5	1				1							
Баянхангай		1	1											
Баянцагаан	3	2	1				1			2				
Баянцогт	9	3	1		2					1		1		
Баянчандмань	29	13	13		1	2		1		3		1	1	
Борнуур	26	4	19	7	1	1	1			4	2	3		1
Бүрэн		7	2									1		
Дэлгэрхаан										1				
Жаргалант	63	14	25		4			1		3	1	1		
Заамар	10	14	14			2	1	1		4	2	3	1	
Зуунмод	20	28	16			1	8		1	28	21	14	1	
Лүн	2	5	3	1		1				3				
Мөнгөнморьт	5	6	4	1						5		1		
Өндөрширээт	2		2	3										
Сүмбэр	32	1	4	1						2				
Сэргэлэн	7	5	5			1		2		4	1	1		
Угтаалцайдам	20	1	9							1		1		
Цээл	51	6	1	3	3					2				
Эрдэнэ	7	2	5	2		1				12	1	3		
Эрдэнэсант	15	4	5							3				
Бүгд	354	141	158	20	15	12	14	5	1	89	35	36	3	2

	Цахилгаан, хий үйлдвэрлэл,			Барилга				Бөөний болон жижиглэн худалдаа, гэр ахуйн барааны					Зочид буудал, зоогийн газар		
	Үйл ажиллагаа			Үйл ажиллагаа				Үйл ажиллагаа					Үйл ажиллагаа		
	явуулж байгаа	эхлээгүй байгаа	түр зогсоосон	явуулж байгаа	эхлээгүй байгаа	түр зогсоосон	бүрэн зогсоосон	явуулж байгаа	эхлээгүй байгаа	түр зогсоосон	бүрэн зогсоосон	Бусад	явуулж байгаа	эхлээгүй байгаа	түр зогсоосон
Алтанбулаг								5	1	1	1				
Аргалант	1							4	3		1				1
Архуст								2		1					
Батсүмбэр	1							7	11	1			3		2
Баян				1				3	2				2		
Баяндэлгэр												1			
Баянжаргалан								2	3		1				
Баян-Өнжүүл						1		4				1			
Баянхангай					1			5							1
Баянцагаан								10	3	4					
Баянцогт					1			4		2		1	1		
Баянчандмань			2	2		1		11	4	2	1		3	1	
Борнуур					1			4		1		1	6	1	
Бүрэн								8	5		2				
Дэлгэрхаан					1			5		2					
Жаргалант							1	6	6	1	1				
Заамар								22	12	6			3	1	1
Зуунмод	1	2		29	8	11		81	60	39	4	3	9	6	2
Лүн								6	2	2			3		1
Мөнгөнморьт	1				1	1		3							
Өндөрширээт							1	9	2					1	
Сүмбэр								1							
Сэргэлэн				1	1	2		3							2
Угтаалцайдам				1	1			4	1	2	1				1
Цээл				3				1	2						
Эрдэнэ						1		5	1				1	1	1
Эрдэнэсант				2			1	7	2		1				1
Бүгд	4	2	2	39	15	19	1	222	120	64	14	5	32	11	14

	Тээвэр, агуулахын аж ахуй, холбоо				Санхүүгийн гүйлгээ хийх үйл ажиллагаа				Үл хөдлөх хөрөнгө, түрээс, бизнесийн үйл ажиллагаа				Төрийн удирдлага, батлан хамгаалах, албан журмын н
	Үйл ажиллагаа				Үйл ажиллагаа				Үйл ажиллагаа				
	явуулж байгаа	эхлээгүй байгаа	түр зогсоосон	Бусад	явуулж байгаа	эхлээгүй байгаа	түр зогсоосон	бүрэн зогсоосон	явуулж байгаа	эхлээгүй байгаа	түр зогсоосон	бүрэн зогсоосон	
Алтанбулаг													3
Аргалант													1
Архуст													1
Батсүмбэр	1	1	1		2								1
Баян			1										3
Баяндэлгэр													1
Баянжаргалан		1					1						1
Баян-Өнжүүл			1										1
Баянхангай													1
Баянцагаан													1
Баянцогт													1
Баянчандмань	2	1					1						2
Борнуур					3								1
Бүрэн	1												1
Дэлгэрхаан													2
Жаргалант	5	1	1		1								2
Заамар		1	1		5	2	1				1	1	1
Зуунмод	10	3	3	1	15	3			5	2		7	21
Лүн			1										2
Мөнгөнморьт								1					1
Өндөрширээт					1								2
Сүмбэр					1								1
Сэргэлэн	1												1
Угтаалцайдам		1			1	1							1
Цээл	1							1					1
Эрдэнэ													1
Эрдэнэсант	2				1								1
Бүгд	23	9	9	1	30	6	3	2	5	2	1	8	56

	Боловсролын салбарын үйл			Эрүүл мэнд, нийгмийн халамжийн үйл				Нийгэм, бие хүнд үзүүлэх бусад үйлчилгээ				
	Үйл ажиллагаа			Үйл ажиллагаа				Үйл ажиллагаа				
	явуулж байгаа	эхлээгүй байгаа	түр зогсоосон	явуулж байгаа	эхлээгүй байгаа	түр зогсоосон	бүрэн зогсоосон	явуулж байгаа	эхлээгүй байгаа	түр зогсоосон	бүрэн зогсоосон	Бусад
Алтанбулаг	4			6	1			6	1			
Аргалант	2			3	1			4				
Архуст	2			4	2				1			
Батсүмбэр	6			5	3			5	8			
Баян	2			5	1					1		
Баяндэлгэр	2			5	1			3	1	1		
Баянжаргалан	2			5	1			1	1	2		
Баян-Өнжүүл	2			8	1			2	1			
Баянхангай	2			4	1						16	
Баянцагаан	2			4	1				2			
Баянцогт	2			3	1					1		
Баянчандмань	5		1	5	1		1	9	1			
Борнуур	4			6	1			6	2	3	1	
Бүрэн	2			6	1				1			
Дэлгэрхаан	2			2	1			2				
Жаргалант	5			6	1			7	2			
Заамар	8			3	1		1	7	15	3		
Зуунмод	29	9	5	31	12	4	2	50	29	14	1	2
Лүн	2			7	1			5	4	1		
Мөнгөнморьт	2			5	3			3				
Өндөрширээт	2			5	2			6	1			
Сүмбэр	2			3	2			2	3			
Сэргэлэн	2		1	4	1	1		5		2		
Угтаалцайдам	3			3	1			3			1	
Цээл	2			4	1			3	1			
Эрдэнэ	4	1	1	11	3			4	2	2		
Эрдэнэсант	3		1	7	1			4	2			
Бүгд	105	10	9	160	47	5	4	142	78	46	3	2



# Хөдөө аж ахуй

## Төл бойжилт

2020 оны 4 сарын 1-ний байдлаар оны эхний төллөх насны хээлтэгчийн 18.2 хувь 418.4 мянган хээлтэгч мал төллөж, 420.7 мянган төл гарсны 99.0 хувь 416.6 мянган төл бойжиж байгаа нь урьд оны мөн үеэс төллөсөн хээлтэгч 1.0 хувь буюу 4.3 мянгаар өсч; бойжиж буй төл 0.1 хувь буюу 316 төлөөр буурч; 2011-2019 оны мөн үеүдийн дунджаас төллөсөн хээлтэгч 18.9 хувь 66.6 мянгаар, бойжиж буй төл 18.4 хувь 64.7 мянгаар тус бүр өслөө.

Оны эхний төллөх насны ингэний 15.4; гүүний 2.6; үнээний 8.8; эм хонины 20.1; эм ямааны 19.3 хувь нь тус бүр төллөв.

Төллөсөн эх мал, толгой - Number of breeding stock, heads

	Эхний 03 сард - as of first. 03 months										
	2011	2012	2013	2014	2015	2016	2017	2018	2019	дундаж 2011-2019	2020
<b>Ингэ</b>	25	114	76	53	126	63	47	31	35	63	<b>234</b>
<b>Гүү</b>	426	3909	1250	2681	5305	3064	1312	881	1580	2268	<b>3397</b>
<b>Үнээ</b>	2949	7885	5343	10366	13825	10414	5396	4161	6376	7413	<b>11938</b>
<b>Эм хонь</b>	160344	188421	167143	240266	294699	223499	201781	111302	252413	204430	<b>252057</b>
<b>Эм ямаа</b>	115518	140540	112754	169382	193674	170028	111298	72087	153680	137662	<b>150778</b>
<b>Бүгд</b>	<b>279262</b>	<b>340869</b>	<b>286566</b>	<b>422748</b>	<b>507629</b>	<b>407068</b>	<b>319834</b>	<b>188462</b>	<b>414084</b>	<b>351836</b>	<b>418404</b>
	(сумаар-by soums)										
Алтанбулаг	1665	36805	25377	48565	46678	22502	47593	13256	77503	35549	<b>46953</b>
Аргалант	3353	1671	3188	6514	14677	18249	12711	1018	2789	7130	<b>2909</b>
Архуст	207	1229	1678	2206	2537	13866	1761	332	2269	2898	<b>707</b>
Батсүмбэр	1829	3053	3625	4280	3400	9567	1719	1555	3375	3600	<b>4640</b>
Баян	1337	1664	1391	1415	1348	3300	306	713	11168	2516	<b>3132</b>
Баяндэлгэр	450	3666	4404	757	867	564	1333	8513	5518	2897	<b>7790</b>
Баянжаргалан	953	1658	716	373	453	1757	5798	1266	1447	1602	<b>1813</b>
Баян-Өнжүүл	26144	46946	26965	35230	60797	28248	12797	15818	46112	33229	<b>48292</b>
Баянхангай	8667	11203	6600	6185	6185	4123	2597	3900	8770	6470	<b>4516</b>
Баянцагаан	1497	1827	3917	4663	23905	9370	9734	8305	35638	10984	<b>27204</b>
Баянцогт	9946	10337	8221	14278	17741	5183	2771	1810	3886	8241	<b>12086</b>
Баянчандмань	879	4670	3219	3028	2861	520	1088	923	2238	2158	<b>1953</b>
Борнуур	1521	8940	6850	11970	12194	19527	2334	1999	6708	8005	<b>7942</b>
Бүрэн	38973	17213	10110	50012	20662	24263	11760	33541	25852	25821	<b>20260</b>
Дэлгэрхаан	7317	4033	5291	17395	20907	3196	12588	416	22785	10436	<b>1881</b>
Жаргалант	28717	5132	2891	8109	14487	6886	8092	495	5256	8896	<b>18403</b>
Заамар	9133	28201	20170	7983	9725	7772	23433	1375	8550	12927	<b>15293</b>
Лүн	22289	35950	37755	45432	51491	51661	48910	24747	25935	38241	<b>30766</b>
Мөнгөнморьт	2293	3412	1338	2712	1233	297	1049	863	1466	1629	<b>1113</b>
Өндөрширээт	19599	12579	8040	28372	18926	24895	16955	17275	22105	18750	<b>53091</b>
Сүмбэр	6236	7709	3661	5242	4318	8184	4023	525	3762	4851	<b>6126</b>
Сэргэлэн	1150	9196	4753	14696	20409	19929	8608	12037	17732	12057	<b>20263</b>
Угтаал	27537	11656	21308	8521	16318	33895	14860	1496	14992	16731	<b>3723</b>
Цээл	10509	19949	1081	19502	33785	24415	11621	1360	21543	15974	<b>17493</b>
Эрдэнэ	2104	2915	2970	3751	5077	4865	2224	1138	6977	3558	<b>6319</b>
Эрдэнэсант	43885	47310	68351	66940	94245	58832	51149	32245	26648	54401	<b>51351</b>
Зуунмод	1072	1945	2696	4617	2403	1202	2020	1541	3060	2284	<b>2385</b>
<b>Бүгд</b>	<b>279262</b>	<b>340869</b>	<b>286566</b>	<b>422748</b>	<b>507629</b>	<b>407068</b>	<b>319834</b>	<b>188462</b>	<b>414084</b>	<b>351836</b>	<b>418404</b>
Төвийн бүс	31528	96719	63708	107771	154192	81251	80752	50957	180045	83360	145097
Зүүн бүс	7344	14544	12497	11214	11515	24649	12471	12825	28845	13382	20874
Баруун бүс	187909	188094	178706	250342	272244	233052	193873	116355	177180	202572	198374
Хойд бүс	52481	41512	31655	53421	69678	68116	32738	8325	28014	44741	54059

Төллөсөн эх мал, хувь - Number of breeding stock, percent

	Төллөлтийн хувь - Percentage of births to total breeding stock										
	Эхний 03 сард - as of first. 03 months										
	2011	2012	2013	2014	2015	2016	2017	2018	2019	дундаж 2011-2019	2020
<b>Ингэ</b>	3.0%	10.6%	8.3%	5.1%	11.9%	5.4%	3.8%	2.3%	2.6%	5.7%	<b>15.4%</b>
<b>Гүү</b>	0.7%	5.5%	1.6%	3.1%	5.1%	2.7%	1.1%	0.7%	1.3%	2.3%	<b>2.6%</b>
<b>Үнээ</b>	4.0%	10.0%	6.1%	10.6%	11.8%	8.3%	4.0%	3.2%	5.1%	6.9%	<b>8.8%</b>
<b>Эм хонь</b>	23.5%	27.6%	21.5%	28.3%	29.4%	21.0%	17.4%	9.6%	21.0%	21.4%	<b>20.1%</b>
<b>Эм ямаа</b>	23.7%	28.5%	21.0%	30.0%	29.7%	24.8%	15.4%	10.2%	20.8%	22.2%	<b>19.3%</b>
<b>Бүгд</b>	<b>21.3%</b>	<b>25.7%</b>	<b>19.4%</b>	<b>26.4%</b>	<b>27.1%</b>	<b>20.5%</b>	<b>14.9%</b>	<b>8.9%</b>	<b>18.9%</b>	<b>19.7%</b>	<b>18.2%</b>
(сумаар-by soums)											
Алтанбулаг	3.0%	57.2%	32.6%	52.6%	42.6%	19.3%	38.2%	9.8%	53.4%	34.8%	<b>32.6%</b>
Аргалант	10.5%	5.2%	8.5%	16.3%	31.4%	40.3%	28.3%	2.5%	6.6%	17.7%	<b>6.5%</b>
Архуст	1.2%	7.2%	8.7%	10.9%	9.5%	51.8%	6.2%	1.1%	7.1%	11.9%	<b>2.2%</b>
Батсүмбэр	5.1%	9.1%	11.3%	13.5%	10.1%	28.7%	4.7%	4.6%	9.8%	10.6%	<b>12.7%</b>
Баян	5.1%	5.9%	4.2%	3.7%	2.7%	5.3%	0.5%	0.9%	14.4%	4.9%	<b>4.2%</b>
Баяндэлгэр	0.9%	6.8%	7.6%	1.2%	1.3%	0.8%	1.7%	10.9%	7.0%	4.4%	<b>9.0%</b>
Баянжаргалан	2.2%	3.6%	1.4%	0.6%	0.6%	2.2%	6.5%	1.3%	1.5%	2.2%	<b>1.8%</b>
Баян-Өнжүүл	35.3%	59.1%	29.8%	32.8%	47.0%	19.7%	8.1%	9.5%	26.6%	26.7%	<b>28.3%</b>
Баянхангай	23.3%	29.7%	17.2%	15.1%	14.0%	9.1%	6.0%	10.1%	21.9%	15.9%	<b>10.9%</b>
Баянцагаан	3.9%	4.5%	7.7%	7.2%	28.6%	9.1%	8.4%	6.2%	26.0%	12.9%	<b>19.2%</b>
Баянцогт	25.2%	27.5%	20.2%	32.3%	36.8%	10.6%	5.7%	4.0%	8.7%	18.7%	<b>25.2%</b>
Баянчандмань	4.2%	24.6%	16.6%	15.2%	12.4%	2.3%	4.8%	4.5%	10.5%	10.2%	<b>9.1%</b>
Борнуур	3.2%	20.5%	14.9%	29.5%	23.9%	40.4%	4.4%	4.0%	15.4%	17.1%	<b>16.5%</b>
Бүрэн	47.3%	20.8%	10.2%	45.2%	15.9%	17.4%	7.7%	20.8%	15.9%	20.7%	<b>12.6%</b>
Дэлгэрхаан	24.5%	13.0%	12.9%	37.0%	34.5%	4.9%	18.0%	0.5%	24.1%	18.0%	<b>2.0%</b>
Жаргалант	44.8%	8.1%	4.5%	11.9%	19.2%	9.5%	10.5%	0.7%	8.2%	13.0%	<b>23.8%</b>
Заамар	12.4%	35.3%	23.0%	8.5%	9.0%	7.2%	19.5%	1.5%	8.3%	13.4%	<b>14.2%</b>
Лүн	24.0%	38.3%	39.0%	44.2%	43.5%	41.8%	39.0%	22.2%	22.5%	35.1%	<b>24.7%</b>
Мөнгөнморьт	7.4%	12.1%	4.9%	11.0%	3.8%	0.8%	2.4%	2.0%	3.2%	4.7%	<b>2.4%</b>
Өндөрширээт	28.1%	18.0%	10.2%	33.9%	20.2%	24.8%	15.7%	16.3%	19.2%	20.4%	<b>42.0%</b>
Сүмбэр	34.3%	45.0%	22.5%	30.1%	21.4%	46.7%	20.5%	3.2%	21.8%	27.2%	<b>30.6%</b>
Сэргэлэн	3.6%	27.9%	12.6%	33.2%	36.4%	31.6%	12.6%	16.1%	22.8%	22.3%	<b>25.3%</b>
Угтаал	62.7%	25.3%	43.8%	16.8%	28.4%	58.1%	25.3%	2.9%	29.9%	32.3%	<b>6.5%</b>
Цээл	23.9%	47.3%	2.2%	37.9%	58.9%	40.1%	17.6%	2.4%	37.2%	29.6%	<b>28.9%</b>
Эрдэнэ	2.7%	4.1%	4.1%	5.0%	6.2%	5.9%	2.4%	1.3%	7.5%	4.4%	<b>6.0%</b>
Эрдэнэсант	37.8%	39.9%	46.9%	45.7%	54.0%	32.0%	26.0%	17.3%	14.3%	33.7%	<b>24.4%</b>
Зуунмод	6.6%	12.1%	14.4%	20.9%	9.3%	4.5%	6.2%	4.4%	8.0%	8.9%	<b>5.8%</b>
<b>Бүгд</b>	<b>21.3%</b>	<b>25.7%</b>	<b>19.4%</b>	<b>26.4%</b>	<b>27.1%</b>	<b>20.5%</b>	<b>14.9%</b>	<b>8.9%</b>	<b>18.9%</b>	<b>19.7%</b>	<b>18.2%</b>
Төвийн бүс	14.6%	41.5%	23.1%	32.6%	38.1%	18.0%	16.2%	9.3%	31.5%	21.3%	25.1%
Зүүн бүс	3.0%	5.9%	4.8%	4.0%	3.5%	6.8%	3.1%	3.1%	6.8%	4.1%	4.7%
Баруун бүс	31.9%	31.2%	26.1%	34.4%	32.3%	26.3%	20.6%	13.1%	19.2%	25.7%	20.2%
Хойд бүс	20.4%	16.9%	12.4%	20.4%	23.4%	23.6%	10.8%	3.0%	10.4%	16.4%	18.2%

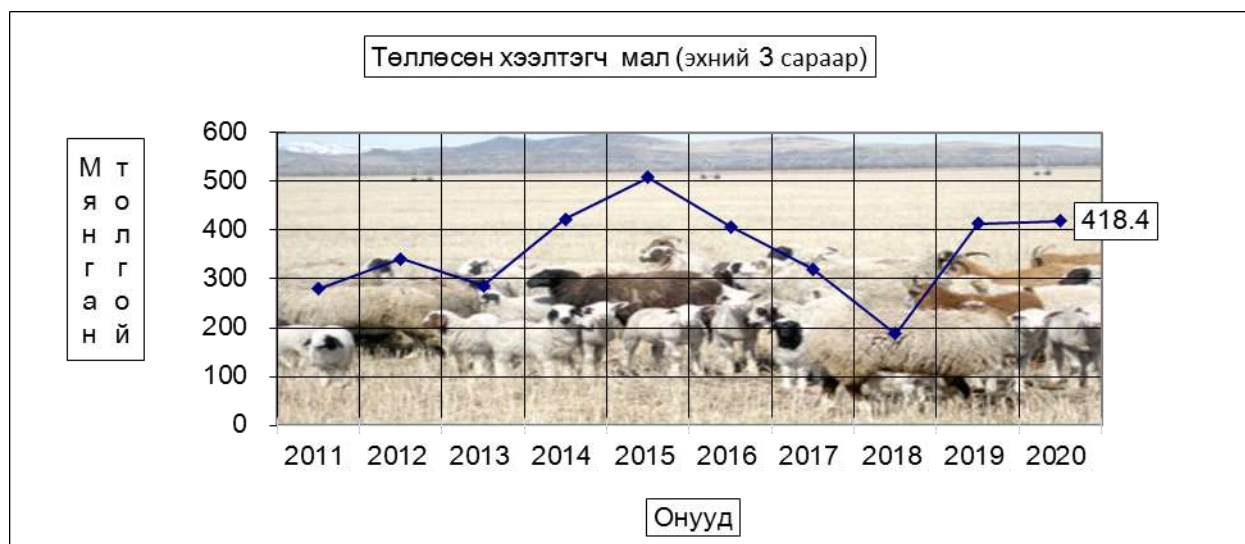

**Бойжсон төл, толгой - Survivals, heads**

	Эхний 03 сард - as of first. 03 months										
	2011	2012	2013	2014	2015	2016	2017	2018	2019	Дундаж 2011-2019	2020
<b>Ботго</b>	25	114	75	53	126	63	47	31	35	63	<b>234</b>
<b>Унага</b>	415	3865	1227	2649	5250	2837	1285	826	1545	2211	<b>3350</b>
<b>Тугал</b>	2898	7781	5222	10294	13716	10002	5266	3970	6321	7274	<b>11798</b>
<b>Хурга</b>	159990	189800	166013	243784	295021	221686	201210	109670	254126	204589	<b>251591</b>
<b>Ишиг</b>	115449	141800	111550	172440	193487	167481	111673	70483	154867	137692	<b>149605</b>
<b>Бүгд</b>	<b>278777</b>	<b>343360</b>	<b>284087</b>	<b>429220</b>	<b>507600</b>	<b>402069</b>	<b>319481</b>	<b>184980</b>	<b>416894</b>	<b>351830</b>	<b>416578</b>
(сумаар-by soums)											
Алтанбулаг	1694	36690	25317	48526	46610	21692	47593	13256	77503	35431	<b>46297</b>
Аргалант	3360	1675	3172	6467	14552	18096	12722	1009	2875	7103	<b>2992</b>
Архуст	224	1131	1633	2169	2526	13484	1706	332	2269	2830	<b>684</b>
Батсүмбэр	1746	2889	3411	4193	3298	9537	1622	1416	3344	3495	<b>4559</b>
Баян	1432	1664	1391	1415	1348	3300	306	713	11168	2526	<b>3132</b>
Баяндэлгэр	442	3639	4386	711	844	564	1207	8187	5453	2826	<b>7760</b>
Баянжаргалан	953	1658	716	373	453	1757	5798	1266	1401	1597	<b>1813</b>
Баян-Өнжүүл	26537	50449	26902	38648	60774	28115	12867	15835	45983	34012	<b>48503</b>
Баянхангай	8667	11210	6600	6185	6185	4123	2597	3900	8770	6471	<b>4333</b>
Баянцагаан	1501	1842	3917	4669	23905	9370	9734	8305	35638	10987	<b>27204</b>
Баянцогт	9972	10179	8122	14679	17847	4887	2764	1751	3889	8232	<b>12091</b>
Баянчандмань	872	4673	3191	2988	2836	428	987	703	2149	2092	<b>1846</b>
Борнуур	1469	8840	6830	11962	12104	19550	2184	1974	6736	7961	<b>7907</b>
Бүрэн	38749	17213	10110	50012	20662	24076	11760	32691	25742	25668	<b>20035</b>
Дэлгэрхаан	7279	4033	5291	17244	20814	3196	12588	416	22611	10386	<b>1881</b>
Жаргалант	28962	5020	2844	8151	13947	6509	7684	484	5255	8762	<b>18338</b>
Заамар	9101	28157	20147	7940	9738	7737	23440	1214	8550	12892	<b>15293</b>
Лүн	22157	36071	37785	45368	51524	50521	49560	24614	25988	38176	<b>30713</b>
Мөнгөнморьт	2296	3315	1359	2698	1209	283	1015	872	1466	1613	<b>980</b>
Өндөрширээт	19599	12579	8025	28372	18926	24261	16885	17275	22068	18666	<b>52466</b>
Сүмбэр	6231	7319	3589	5214	4089	8046	3947	525	3730	4743	<b>6077</b>
Сэргэлэн	1150	9149	4767	14556	20341	19291	8538	11957	17656	11934	<b>20265</b>
Угтаал	27329	11510	21015	8637	16644	34569	15055	1532	18497	17199	<b>3622</b>
Цээл	10377	19979	1081	19536	33842	24350	11475	1337	21565	15949	<b>17498</b>
Эрдэнэ	1980	2865	2918	3751	5124	4804	2160	1100	6977	3520	<b>6319</b>
Эрдэнэсант	43635	47625	66870	70152	95058	58449	51296	30829	26568	54498	<b>51632</b>
Зуунмод	1063	1986	2698	4604	2400	1074	1991	1487	3043	2261	<b>2338</b>
<b>Бүгд</b>	<b>278777</b>	<b>343360</b>	<b>284087</b>	<b>429220</b>	<b>507600</b>	<b>402069</b>	<b>319481</b>	<b>184980</b>	<b>416894</b>	<b>351830</b>	<b>416578</b>
Төвийн бүс	31945	100116	63601	111003	154030	79542	80723	50840	179823	94625	144607
Зүүн бүс	7327	14272	12403	11117	11504	24192	12192	12470	28734	14912	20688
Баруун бүс	186893	188377	176924	253446	273393	231282	194656	113808	180359	199904	197473
Хойд бүс	52612	40595	31159	53654	68673	67053	31910	7862	27978	42388	53810

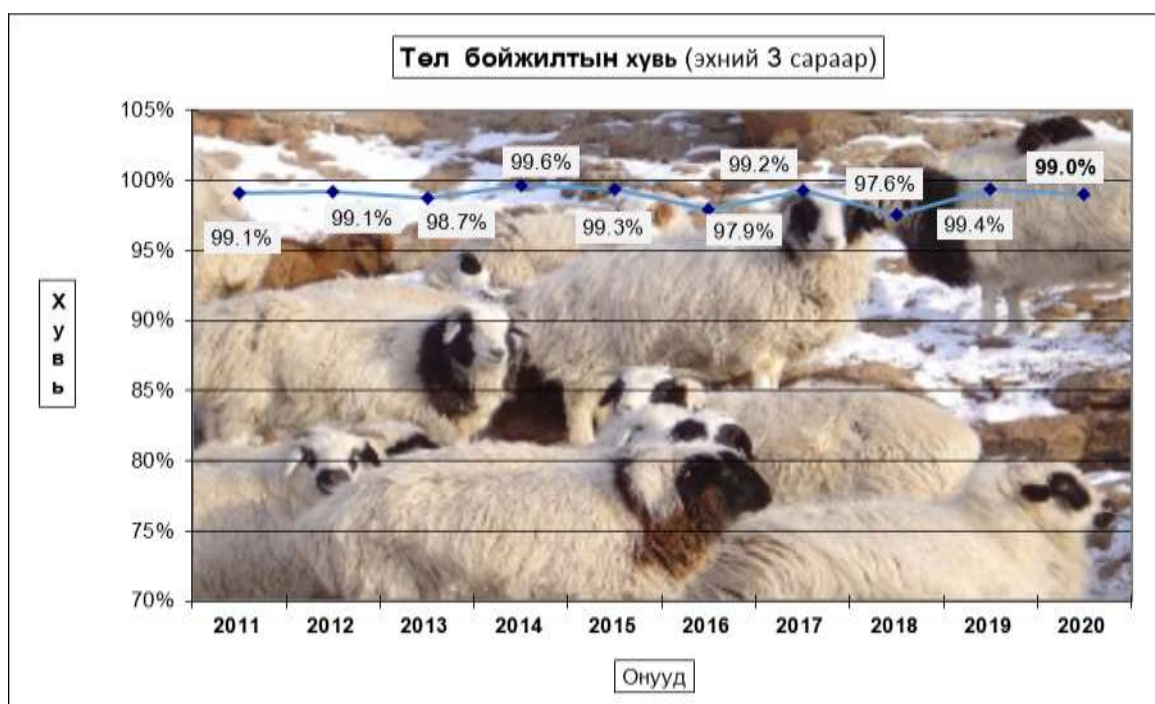

Төл бөйжилтын хувийг газрын зургаар харуулбал

	Интервал-төлөөр	Сумын тоо
	88.1-97.9	7
	98.0-99.2	8
	99.3-100.0	13
	100.0-100.0	



Сумын хилийн зааг

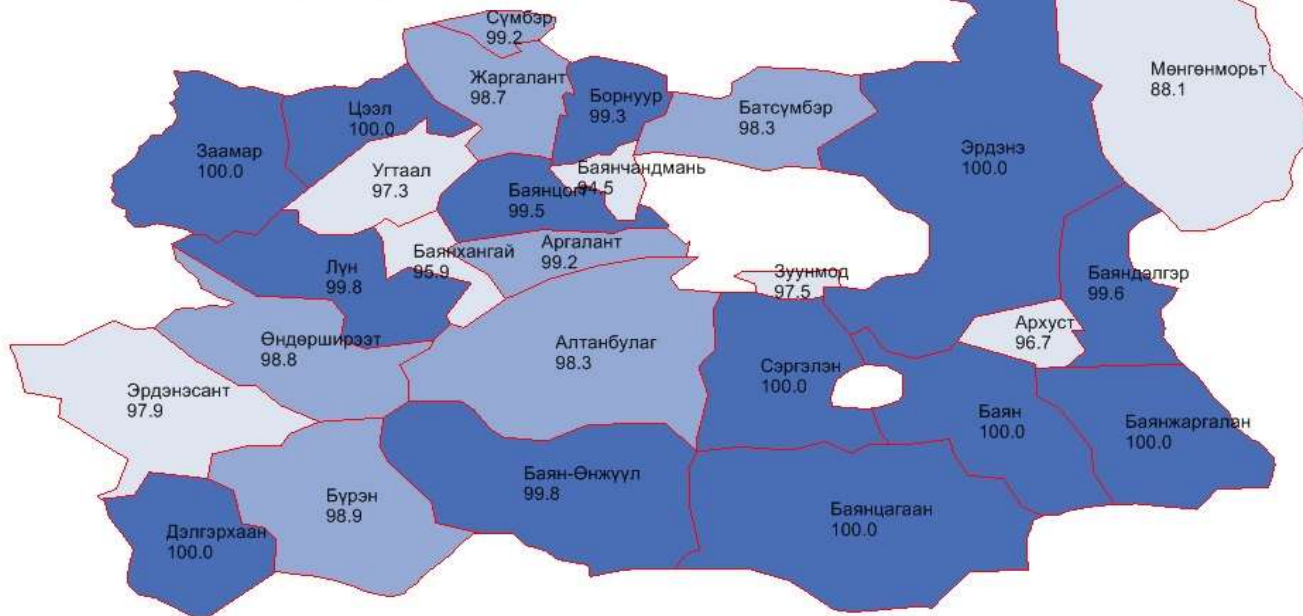

Б о й ж с о н т ө л , т о л г о й - S u r v i v a l s , h e a d s

	Эхний 03 сард - as of first. 03 months										дундаж 2011-2019	2020
	2011	2012	2013	2014	2015	2016	2017	2018	2019			
<b>Ботго</b>	100.0%	100.0%	98.7%	100.0%	100.0%	100.0%	100.0%	100.0%	100.0%	100.0%	99.5%	<b>100.0%</b>
<b>Унага</b>	97.4%	98.9%	98.2%	98.8%	99.0%	92.6%	97.9%	93.8%	97.8%	97.5%	97.5%	<b>98.6%</b>
<b>Тугал</b>	98.3%	98.6%	97.7%	99.3%	99.2%	96.0%	97.6%	95.4%	99.1%	98.1%	98.1%	<b>98.8%</b>
<b>Хурга</b>	99.3%	99.3%	98.9%	99.8%	99.5%	98.3%	99.4%	98.1%	99.5%	99.2%	99.2%	<b>99.4%</b>
<b>Ишиг</b>	98.8%	99.0%	98.5%	99.5%	99.2%	97.6%	99.1%	96.9%	99.1%	98.7%	98.7%	<b>98.5%</b>
<b>Бүгд</b>	<b>99.1%</b>	<b>99.1%</b>	<b>98.7%</b>	<b>99.6%</b>	<b>99.3%</b>	<b>97.9%</b>	<b>99.2%</b>	<b>97.6%</b>	<b>99.4%</b>	<b>99.0%</b>	<b>99.0%</b>	
	(сумаар-by soums)											
Алтанбулаг	98.6%	99.7%	99.5%	99.9%	99.8%	96.4%	100.0%	100.0%	100.0%	99.5%	99.5%	<b>98.3%</b>
Аргалант	100.0%	100.0%	99.5%	99.3%	99.1%	99.1%	100.0%	94.3%	99.4%	99.3%	99.3%	<b>99.2%</b>
Архуст	99.1%	92.0%	97.3%	97.6%	99.6%	97.2%	96.9%	100.0%	100.0%	96.8%	96.8%	<b>96.7%</b>
Батсүмбэр	91.3%	92.9%	92.5%	97.5%	96.2%	99.2%	94.4%	91.0%	99.1%	96.2%	96.2%	<b>98.3%</b>
Баян	100.0%	100.0%	100.0%	100.0%	100.0%	100.0%	100.0%	100.0%	100.0%	100.0%	100.0%	<b>100.0%</b>
Баяндэлгэр	97.4%	99.3%	99.6%	93.9%	97.3%	100.0%	90.5%	96.2%	98.8%	97.2%	97.2%	<b>99.6%</b>
Баянжаргалан	100.0%	100.0%	100.0%	100.0%	100.0%	100.0%	100.0%	100.0%	96.8%	99.5%	99.5%	<b>100.0%</b>
Баян-Өнжүүл	99.7%	99.3%	99.4%	99.8%	99.5%	98.7%	99.7%	99.4%	99.4%	99.4%	99.4%	<b>99.8%</b>
Баянхангай	100.0%	99.9%	100.0%	100.0%	100.0%	100.0%	100.0%	100.0%	100.0%	100.0%	100.0%	<b>95.9%</b>
Баянцагаан	100.0%	100.0%	100.0%	100.0%	100.0%	100.0%	100.0%	100.0%	100.0%	100.0%	100.0%	<b>100.0%</b>
Баянцогт	99.7%	97.3%	98.5%	98.9%	99.7%	90.7%	98.3%	94.0%	97.5%	98.1%	98.1%	<b>99.5%</b>
Баянчандмань	98.9%	100.0%	99.1%	98.7%	99.1%	82.3%	90.7%	75.3%	94.2%	96.6%	96.6%	<b>94.5%</b>
Борнуур	96.6%	98.9%	99.7%	99.9%	98.9%	99.5%	93.6%	97.4%	99.7%	99.1%	99.1%	<b>99.3%</b>
Бүрэн	99.4%	100.0%	100.0%	100.0%	100.0%	99.2%	100.0%	97.5%	98.3%	99.2%	99.2%	<b>98.9%</b>
Дэлгэрхаан	99.5%	100.0%	100.0%	99.1%	99.6%	100.0%	100.0%	100.0%	99.2%	99.3%	99.3%	<b>100.0%</b>
Жаргалант	99.1%	97.8%	98.2%	99.8%	96.3%	94.5%	95.0%	97.8%	100.0%	97.8%	97.8%	<b>98.7%</b>
Заамар	99.6%	99.8%	99.7%	99.5%	99.7%	99.5%	100.0%	88.3%	100.0%	99.6%	99.6%	<b>100.0%</b>
Лун	98.2%	99.2%	100.0%	99.8%	100.0%	97.8%	99.5%	99.3%	99.7%	99.3%	99.3%	<b>99.8%</b>
Мөнгөнморьт	100.0%	97.2%	98.2%	99.5%	98.0%	95.0%	96.8%	96.5%	100.0%	98.2%	98.2%	<b>88.1%</b>
Өндөрширээт	100.0%	100.0%	99.8%	100.0%	100.0%	97.5%	99.6%	100.0%	99.8%	99.5%	99.5%	<b>98.8%</b>
Сүмбэр	99.9%	94.9%	98.0%	99.5%	94.7%	98.3%	98.1%	100.0%	99.1%	97.5%	97.5%	<b>99.2%</b>
Сэргэлэн	100.0%	99.2%	100.0%	99.0%	99.7%	96.8%	99.2%	97.2%	98.5%	98.5%	98.5%	<b>100.0%</b>
Угтаал	99.2%	98.7%	98.3%	99.7%	99.1%	97.7%	99.2%	96.4%	99.8%	98.8%	98.8%	<b>97.3%</b>
Цээл	97.6%	100.0%	100.0%	100.0%	100.0%	99.7%	98.7%	98.3%	100.0%	99.6%	99.6%	<b>100.0%</b>
Эрдэнэ	92.9%	96.5%	98.2%	100.0%	99.5%	96.6%	97.1%	96.7%	100.0%	97.9%	97.9%	<b>100.0%</b>
Эрдэнэсант	98.7%	98.9%	96.8%	99.3%	98.6%	97.0%	98.9%	94.4%	96.8%	98.0%	98.0%	<b>97.9%</b>
Зуунмод	98.9%	100.0%	99.8%	99.7%	99.5%	89.4%	98.5%	96.5%	99.4%	98.7%	98.7%	<b>97.5%</b>
<b>Бүгд</b>	<b>99.1%</b>	<b>99.1%</b>	<b>98.7%</b>	<b>99.6%</b>	<b>99.3%</b>	<b>97.9%</b>	<b>99.2%</b>	<b>97.6%</b>	<b>99.4%</b>	<b>99.0%</b>	<b>99.0%</b>	
Төвийн бүс	99.7%	99.5%	99.5%	99.8%	99.7%	97.6%	99.8%	99.0%	99.7%	99.4%	99.4%	99.3%
Зүүн бүс	97.8%	97.8%	98.9%	99.0%	99.3%	97.7%	97.8%	96.9%	99.6%	98.4%	98.4%	99.1%
Баруун бүс	99.1%	99.5%	98.5%	99.7%	99.4%	98.0%	99.4%	97.3%	99.1%	99.0%	99.0%	98.8%
Хойд бүс	99.0%	97.3%	98.1%	99.2%	98.2%	97.9%	97.3%	92.8%	98.8%	98.2%	98.2%	98.9%

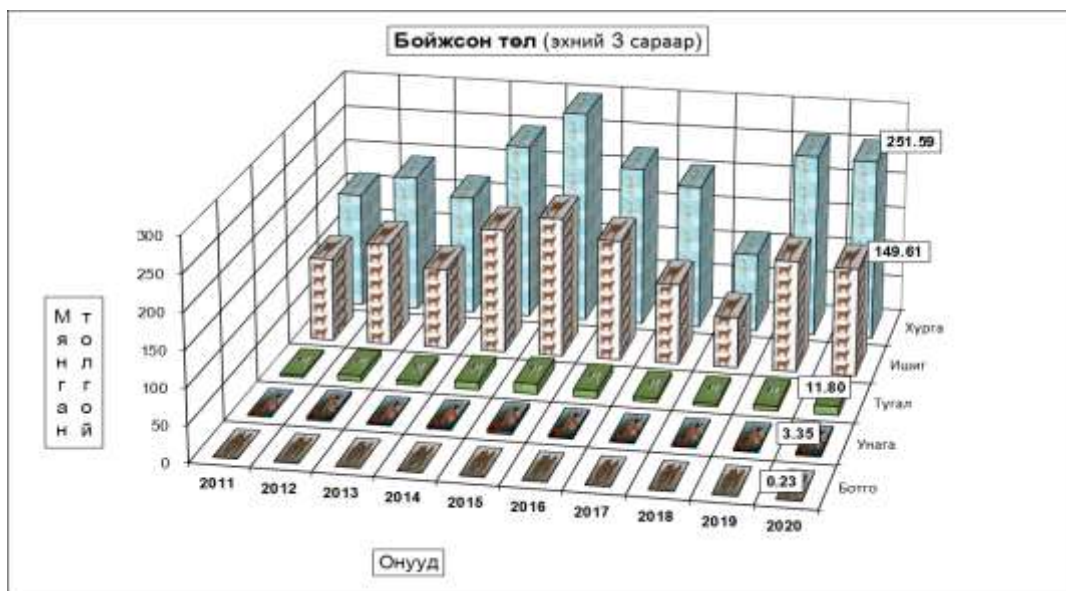

Гарсан төлийн 1.0 хувь 4084 толгой төл хорогдсон нь урьд оны мөн үеэс 53.2 хувь буюу 1418 төлөөр; 2011-2019 оны мөн үеүдийн дунджаас 12.8 хувь буюу 463 төлөөр тус бүр өслөө. Гарсан унаганы 1.4, тугалын 1.2, хурганы 0.6, ишигний 1.5 хувь нь тус бүр хорогдов. Хамгийн их хорогдолтой 5 сум Эрдэнэсант, Алтанбулаг, Өндөрширээт, Жаргалант, Бүрэн сумд гарсан төлийнхөө 2.1-1.1 хувь буюу 1100-225 төл хорогдуулсан нь аймгийн бүх төлийн хорогдлын 73.5 хувийг (бүгд 3000 төл) эзлэв.

Төл малын хорогдол, толгой - Number of losses young animals, heads

	Эхний 03 сард - as of first. 03 months										дундаж 2011- 2019	2020
	2011	2012	2013	2014	2015	2016	2017	2018	2019			
<b>Ботго</b>			1								0	
<b>Унага</b>	11	44	23	32	55	227	27	55	35	57	<b>47</b>	
<b>Тугал</b>	51	107	123	76	109	412	130	191	55	139	<b>141</b>	
<b>Хурга</b>	1088	1403	1785	587	1608	3928	1251	2128	1150	1659	<b>1620</b>	
<b>Ишиг</b>	1380	1428	1713	948	1620	4084	1062	2232	1426	1766	<b>2276</b>	
<b>Бүгд</b>	<b>2530</b>	<b>2982</b>	<b>3645</b>	<b>1643</b>	<b>3392</b>	<b>8651</b>	<b>2470</b>	<b>4606</b>	<b>2666</b>	<b>3621</b>	<b>4084</b>	
	(сумаар-by soums)											
Алтанбулаг	24	115	140	39	78	810	21			175	<b>808</b>	
Аргалант			16	47	125	157		61	18	53	<b>25</b>	
Архуст	2	98	46	54	11	382	55			93	<b>23</b>	
Батсүмбэр	167	222	276	107	131	73	97	140	31	138	<b>81</b>	
Баян												
Баяндэлгэр	12	27	18	46	23		126	326	65	80	<b>30</b>	
Баянжаргалан									46	8		
Баян-Өнжүүл	75	353	163	84	284	378	35	93	280	194	<b>108</b>	
Баянхангай		11								2	<b>183</b>	
Баянцагаан												
Баянцогт	34	281	127	161	54	504	47	111	100	158	<b>60</b>	
Баянчандмань	10	2	28	40	25	92	101	231	133	74	<b>108</b>	
Борнуур	52	100	20	8	138	90	150	53	22	70	<b>52</b>	
Бүрэн	224					187		850	450	214	<b>225</b>	
Дэлгэрхаан	38			152	93				174	76		
Жаргалант	259	112	52	15	540	377	408	11	1	197	<b>242</b>	
Заамар	35	51	60	43	27	35	3	161		52		
Лүн	398	284		106		1152	265	183	80	274	<b>68</b>	
Мөнгөнморьт		97	25	14	25	15	34	32		30	<b>133</b>	
Өндөрширээт			15			634	70		37	95	<b>625</b>	
Сүмбэр	5	390	72	28	229	138	76		32	121	<b>49</b>	
Сэргэлэн		78		140	68	638	72	345	274	179	<b>3</b>	
Уггаал	208	146	353	24	159	816	114	57	36	213	<b>101</b>	
Цээл	251			9	2	76	156	23		65	<b>1</b>	
Эрдэнэ	152	105	52		25	168	64	38		76		
Эрдэнэсант	572	510	2176	513	1344	1801	545	1837	870	1130	<b>1100</b>	
Зуунмод	12		6	13	11	128	31	54	17	30	<b>59</b>	
<b>Бүгд</b>	<b>2530</b>	<b>2982</b>	<b>3645</b>	<b>1643</b>	<b>3392</b>	<b>8651</b>	<b>2470</b>	<b>4606</b>	<b>2666</b>	<b>3621</b>	<b>4084</b>	
Төвийн бүс	111	546	309	276	441	1954	159	492	571	540	978	
Зүүн бүс	166	327	141	114	84	565	279	396	111	243	186	
Баруун бүс	1726	1002	2604	847	1625	4701	1153	3111	1647	2046	2303	
Хойд бүс	527	1107	591	406	1242	1431	879	607	337	792	617	

## Төл малын хорогдол, толгой - Number of losses young animals, heads

	Гарсан төлд эзлэх хувь-Percentage to total number of offsprings										
	Эхний 03 сард - as of first. 03 months										
	2011	2012	2013	2014	2015	2016	2017	2018	2019	дундаж 2011-2019	2020
<b>Ботго</b>			1.3%								0.5%
<b>Унага</b>	2.6%	1.1%	1.8%	1.2%	1.0%	7.4%	2.1%	6.2%	2.2%	2.5%	<b>1.4%</b>
<b>Тугал</b>	1.7%	1.4%	2.3%	0.7%	0.8%	4.0%	2.4%	4.6%	0.9%	1.9%	<b>1.2%</b>
<b>Хурга</b>	0.7%	0.7%	1.1%	0.2%	0.5%	1.7%	0.6%	1.9%	0.5%	0.8%	<b>0.6%</b>
<b>Ишиг</b>	1.2%	1.0%	1.5%	0.5%	0.8%	2.4%	0.9%	3.1%	0.9%	1.3%	<b>1.5%</b>
<b>Бүгд</b>	<b>0.9%</b>	<b>0.9%</b>	<b>1.3%</b>	<b>0.4%</b>	<b>0.7%</b>	<b>2.1%</b>	<b>0.8%</b>	<b>2.4%</b>	<b>0.6%</b>	<b>1.0%</b>	<b>1.0%</b>
(сумаар-by soums)											
Алтанбулаг	1.4%	0.3%	0.5%	0.1%	0.2%	3.6%	0.0%			0.5%	<b>1.7%</b>
Аргалант			0.5%	0.7%	0.9%	0.9%		5.7%	0.6%	0.7%	<b>0.8%</b>
Архуст	0.9%	8.0%	2.7%	2.4%	0.4%	2.8%	3.1%			3.2%	<b>3.3%</b>
Батсүмбэр	8.7%	7.1%	7.5%	2.5%	3.8%	0.8%	5.6%	9.0%	0.9%	3.8%	<b>1.7%</b>
Баян											
Баяндэлгэр	2.6%	0.7%	0.4%	6.1%	2.7%		9.5%	3.8%	1.2%	2.8%	<b>0.4%</b>
Баянжаргалан									3.2%	0.5%	
Баян-Өнжүүл	0.3%	0.7%	0.6%	0.2%	0.5%	1.3%	0.3%	0.6%	0.6%	0.6%	<b>0.2%</b>
Баянхангай		0.1%								0.0%	<b>4.1%</b>
Баянцагаан											
Баянцогт	0.3%	2.7%	1.5%	1.1%	0.3%	9.3%	1.7%	6.0%	2.5%	1.9%	<b>0.5%</b>
Баянчандмань	1.1%	0.0%	0.9%	1.3%	0.9%	17.7%	9.3%	24.7%	5.8%	3.4%	<b>5.5%</b>
Борнуур	3.4%	1.1%	0.3%	0.1%	1.1%	0.5%	6.4%	2.6%	0.3%	0.9%	<b>0.7%</b>
Бүрэн	0.6%					0.8%		2.5%	1.7%	0.8%	<b>1.1%</b>
Дэлгэрхаан	0.5%			0.9%	0.4%				0.8%	0.7%	
Жаргалант	0.9%	2.2%	1.8%	0.2%	3.7%	5.5%	5.0%	2.2%	0.0%	2.2%	<b>1.3%</b>
Заамар	0.4%	0.2%	0.3%	0.5%	0.3%	0.5%	0.0%	11.7%		0.4%	
Лун	1.8%	0.8%	0.2%			2.2%	0.5%	0.7%		0.7%	<b>0.2%</b>
Мөнгөморьт		2.8%	1.8%	0.5%	2.0%	5.0%	3.2%	3.5%		1.8%	<b>11.9%</b>
Өндөрширээт			0.2%			2.5%	0.4%		0.2%	0.5%	<b>1.2%</b>
Сүмбэр	0.1%	5.1%	2.0%	0.5%	5.3%	1.7%	1.9%		0.9%	2.5%	<b>0.8%</b>
Сэргэлэн		0.8%		1.0%	0.3%	3.2%	0.8%	2.8%	1.5%	1.5%	<b>0.0%</b>
Угтаал	0.8%	1.3%	1.7%	0.3%	0.9%	2.3%	0.8%	3.6%	0.2%	1.2%	<b>2.7%</b>
Цээл	2.4%			0.0%	0.0%	0.3%	1.3%	1.7%		0.4%	<b>0.0%</b>
Эрдэнэ	7.1%	3.5%	1.8%		0.5%	3.4%	2.9%	3.3%		2.1%	
Эрдэнэсант	1.3%	1.1%	3.2%	0.7%	1.4%	3.0%	1.1%	5.6%	3.2%	2.0%	<b>2.1%</b>
Зуунмод	1.1%		0.2%	0.3%	0.5%	10.6%	1.5%	3.5%	0.6%	1.3%	<b>2.5%</b>
<b>Бүгд</b>	<b>0.9%</b>	<b>0.9%</b>	<b>1.3%</b>	<b>0.4%</b>	<b>0.7%</b>	<b>2.1%</b>	<b>0.8%</b>	<b>2.4%</b>	<b>0.6%</b>	<b>1.0%</b>	<b>1.0%</b>
Төвийн бүс	0.3%	0.5%	0.5%	0.2%	0.3%	2.4%	0.2%	1.0%	0.3%	0.6%	0.7%
Зүүн бүс	2.2%	2.2%	1.1%	1.0%	0.7%	2.3%	2.2%	3.1%	0.4%	1.6%	0.9%
Баруун бүс	0.9%	0.5%	1.5%	0.3%	0.6%	2.0%	0.6%	2.7%	0.9%	1.0%	1.2%
Хойд бүс	1.0%	2.7%	1.9%	0.8%	1.8%	2.1%	2.7%	7.2%	1.2%	1.8%	1.1%

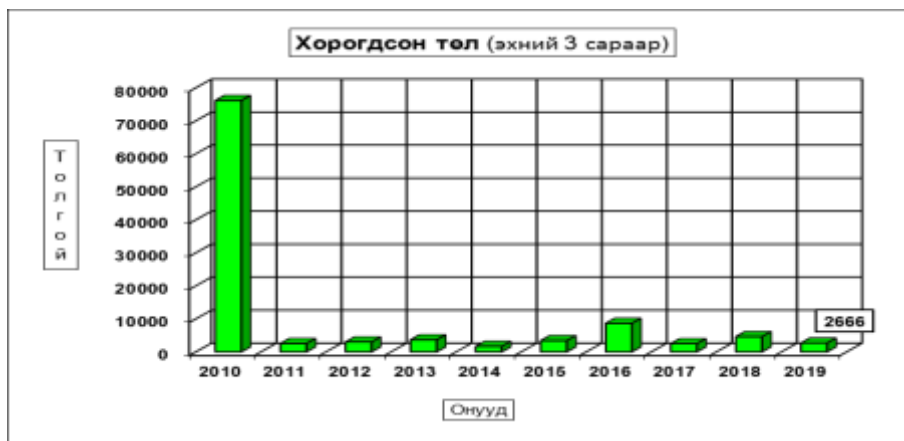

## Мал төллөлт - Female breeding stock given birth

сумаар by soums	Төллөсөн эх мал Number of breeding stock, heads					Хорогдсон төл Number of losses young animals					Бойжсон төл Number of survivals, heads				
	Инэгэ female camels	Гүү mare	Үнээ cow	Эм		Бо- тго young camels	Уна- га foals	Ту- гал calves	Хурга lambs	Ишиг kids	Бо- тго young camels	Уна- га foals	Ту- гал calves	Хурга lambs	Ишиг kids
				хонь ewe	ямаа female goat										
Алтанбулаг	2	27	1093	26893	18938		2	10	172	624	2	25	1083	26753	18434
Аргалант		5	111	1886	907				6	19		5	111	1943	933
Архуст		11	43	301	352		1	3	9	10		10	40	292	342
Батсүмбэр	2	24	1151	2329	1134		4	20	41	16	2	20	1131	2288	1118
Баян		4	111	2310	707							4	111	2310	707
Баяндэлгэр		154	426	5678	1532			3	19	8		154	423	5659	1524
Баянжаргалан			119	1137	557								119	1137	557
Баян-Өнжүүл	11	132	369	27307	20473				62	46	11	132	369	27358	20633
Баянхангай		268	321	1668	2259		10	10	58	105		258	311	1610	2154
Баянцагаан	2	152	519	17468	9063						2	152	519	17468	9063
Баянцогт	2	115	201	6983	4785		4	3	18	35	2	111	198	6998	4782
Баянчандмань		43	536	654	720		6	18	36	48		37	519	618	672
Борнуур		123	1263	3610	2946				22	30		123	1263	3595	2926
Бүрэн	15	60	175	12670	7340		5	5	80	135	15	55	170	12590	7205
Дэлгэрхаан		4	7	1597	273							4	7	1597	273
Жаргалант		77	699	10930	6697		1	17	108	116		76	682	10856	6724
Заамар	171	39	221	9834	5028						171	39	221	9834	5028
Лун	23	55	214	19575	10899				29	39	23	55	214	19551	10870
Мөнгөморьт		3	335	507	268			10	86	37		3	325	421	231
Өндөрширээт	1	940	970	31370	19810		10	15	200	400	1	930	955	31170	19410
Сүмбэр		74	338	3621	2093		1	4	14	30		73	334	3607	2063
Сэргэлэн		546	816	11148	7753				2	1		546	816	11151	7752
Угтаал		60	298	2033	1332		2	3	52	44		58	295	1981	1288
Цээл	3	80	328	11688	5394					1	3	80	328	11692	5395
Эрдэнэ		71	656	4608	984							71	656	4608	984
Эрдэнэсант	2	329	481	32948	17591			18	578	504	2	329	463	33223	17615
Зуунмод		1	137	1304	943		1	2	28	28		1	135	1281	922
<b>Бүгд</b>	<b>234</b>	<b>3397</b>	<b>11938</b>	<b>252057</b>	<b>150778</b>		<b>47</b>	<b>141</b>	<b>1620</b>	<b>2276</b>	<b>234</b>	<b>3350</b>	<b>11798</b>	<b>251591</b>	<b>149605</b>
Төвийн бүс	15	858	2934	84120	57170		3	12	264	699	15	855	2922	84011	56804
Зүүн бүс		243	1690	14541	4400		1	16	114	55		242	1674	14427	4345
Баруун бүс	215	1835	3015	123383	69926		27	51	997	1228	215	1808	2964	123248	69238
Хойд бүс	4	461	4299	30013	19282		16	62	245	294	4	445	4238	29905	19218

Сумын нэр	Багийн нэр	Төлөсөн хээлтэгч					Бойжсон төл						
		Бүгд	Гүү	Үнээ	Ингэ	Эм хонь	Эм ямаа	Бүгд	Унага	Тугал	Ботго	Хурга	Ишиг
Алтанбулаг	1-р баг, Сумт	6336		210		3253	2873	6336		210		3253	2873
	2-р баг, Аргал	17491	12	477	2	10000	7000	17489	12	475	2	10000	7000
	3-р баг, Алтан-Овоо	15775	15	360		9500	5900	15713	13	355		9475	5870
	4-р баг, Замт	7351		46		4140	3165	6759		43		4025	2691
Аргалант	1-р баг, Аргалын уул	814	5	48		458	303	886	5	48		506	327
	2-р баг, Хөшөөт	2095		63		1428	604	2106		63		1437	606
Архуст	1-р баг, Ноён шанд	125		26		93	6	125		26		93	6
	2-р баг, Нарст	582	11	17		208	346	559	10	14		199	336
Батсүмбэр	1-р баг, Мандал	412	2	136		131	143	398	2	134		121	141
	2-р баг, Цогт-Өндөр	1520	4	286		1050	180	1499	4	281		1036	178
	3-р баг, Баянгол	440	3	147		170	120	431	3	145		165	118
	4-р баг, Үдлэг	2268	15	582	2	978	691	2231	11	571	2	966	681
Баян	1-р баг, Цант	102		5		50	47	102		5		50	47
	2-р баг, Өгөөмөр	380	4	6		210	160	380	4	6		210	160
	3-р баг, Цавчир	2650		100		2050	500	2650		100		2050	500
Баяндэлгэр	1-р баг, Байдлаг	3741	75	206		2710	750	3727	75	205		2701	746
	2-р баг, Галуут	4049	79	220		2968	782	4033	79	218		2958	778
Баянжаргалан	1-р баг, Жаргалант	484		28		310	146	484		28		310	146
	2-р баг, Улаан ухаа	651		49		401	201	651		49		401	201
	3-р баг, Эрдэнэ	678		42		426	210	678		42		426	210
Баян-Өнжүүл	1-р баг, Бараат	22227		171	9	12413	9634	22244		171	9	12413	9651
	2-р баг, Цээл	21608	116	97	2	10788	10605	21802	116	97	2	10839	10748
Баянхангай	3-р баг, Бүрд	4457	16	101		4106	234	4457	16	101		4106	234
	1-р баг, Найрамдал	1870	72	106		970	722	1801	70	102		944	685
	2-р баг, Хөшөөт	2646	196	215		698	1537	2532	188	209		666	1469
Баянцагаан	1-р баг, Өлзийт	5620	20	40		4127	1433	5620	20	40		4127	1433
	2-р баг, Баян айраг	6362	30	72		4368	1892	6362	30	72		4368	1892
	3-р баг, Гурван түрүү	7521	42	115	2	4793	2569	7521	42	115	2	4793	2569
	4-р баг, Алтат	7049	60	235		3890	2864	7049	60	235		3890	2864
Баянцогт	5-р баг, Зогсоол	652		57		290	305	652		57		290	305
	1-р баг, Гуна	654	40	85		256	273	616	37	82		243	254
	2-р баг, Сарлаг	10604	73	81	2	6317	4131	10638	72	81	2	6340	4143
Баянчандмань	3-р баг, Даргиат	828	2	35		410	381	837	2	35		415	385
	1-р баг, Чандмань	792	4	186		273	329	788	4	183		273	328
	2-р баг, Замт	350	1	146		66	137	322		141		59	122
Борнуур	3-р баг, Эрдэнэ	811	38	204		315	254	736	33	195		286	222
	1-р баг, Өгөөмөр	125	2	48		35	40	118	2	48		33	35
	2-р баг, Мандал	968		250		393	325	978		250		398	330
Бүрэн	3-р баг, Бичигт	2450	36	401		1032	981	2412	36	401		1014	961
	4-р баг, Нарт	4399	85	564		2150	1600	4399	85	564		2150	1600
	1-р баг, Төхөм	1695		55		950	690	1625		55		920	650
	2-р баг, Баянцогт	5821	21			5000	800	5821	21			5000	800
Дэлгэрхаан	3-р баг, Монгол	1095		35		710	350	1015		30		680	305
	4-р баг, Эрдэнэхангай	8465	15	35	5	4210	4200	8465	15	35	5	4210	4200
	5-р баг, Өнжүүл	3184	45	29	10	1800	1300	3109	40	29	10	1780	1250
	1-р баг, Тарган	884				793	91	884				793	91
	2-р баг, Дуут-Хуримт	814	4	7		710	93	814	4	7		710	93
Жаргалант	3-р баг, Давст	183				94	89	183				94	89
	1-р баг, Буурал	1461	5	198		814	444	1566	5	195		832	534
	2-р баг, Өгөөмөр	5589	12	197		3006	2374	5560	11	194		2994	2361
	3-р баг, Баянбулаг	3594	18	176		2029	1371	3653	18	170		2045	1420
Заамар	4-р баг, Загдал	7759	42	128		5081	2508	7559	42	123		4985	2409
	1-р баг, Тосон	8537	4	97	90	4932	3414	8537	4	97	90	4932	3414
	2-р баг, Төмстэй	1467		49	58	790	570	1467		49	58	790	570
Лүн	3-р баг, Хайлааст	4495	35	70		3644	746	4495	35	70		3644	746
	4-р баг, Төв	794		5	23	468	298	794		5	23	468	298
	1-р баг, Цагаан уул	1261	15	75	7	632	532	1233	15	75	7	619	517
	2-р баг, Өгөөмөр	28769	25	108	16	18420	10200	28744	25	108	16	18409	10186
Мөнгөнморьт	3-р баг, Төв	736	15	31		523	167	736	15	31		523	167
	1-р баг, Жаргалант	488		180		226	82	471		177		216	78
	2-р баг, Байдлаг	459		102		201	156	354		97		131	126
Өндөрширээт	3-р баг, Булаг	166	3	53		80	30	155	3	51		74	27
	1-р баг, Баянтуул	30150	830	820		18200	10300	29525	820	805		18000	9900
	2-р баг, Хайрхан	16370	30	59	1	9370	6910	16370	30	59	1	9370	6910
Сүмбэр	3-р баг, Уянга	5170	80	90		3000	2000	5170	80	90		3000	2000
	4-р баг, Сант	1401		1		800	600	1401		1		800	600
	1-р баг, Сүмбэр	2335	40	163		1393	739	2321	39	163		1390	729
Сэргэлэн	2-р баг, Жавхланта	3791	34	175		2228	1354	3756	34	171		2217	1334
	1-р баг, Баянбүрд	2206		106		1320	780	2206		106		1320	780
	2-р баг, Хайрхан	14155	534	597		7410	5614	14155	534	597		7410	5614
Угтаалцайдам	3-р баг, Хөшиг	161	7	5		107	42	163	7	5		110	41
	4-р баг, Эрдэнэ-Уул	984	5	19		578	382	984	5	19		578	382
	5-р баг, Авдар	2757		89		1733	935	2757		89		1733	935
	1-р баг, Талын уул	1138	15	90		664	369	1138	15	90		664	369
	2-р баг, Хар чулуут	2254	38	189		1199	828	2176	36	186		1158	796
Цээл	3-р баг, Асгат	331	7	19		170	135	308	7	19		159	123
	1-р баг, Оргил	804	9	6		461	328	804	9	6		461	328
	2-р баг, Талын хайрхан	594	3	14		356	221	594	3	14		356	221
	3-р баг, Майхан	957	2	11		505	439	956	2	11		505	438
Эрдэнэ	4-р баг, Сүүл буга	7785	15	163	3	5244	2360	7791	15	163	3	5248	2362
	5-р баг, Хүүлэй хан	7353	51	134		5122	2046	7353	51	134		5122	2046
	1-р баг, Өгөөмөр	1674	10	132		1356	176	1674	10	132		1356	176
	2-р баг, Чулуут	1622	18	203		1123	278	1622	18	203		1123	278
	3-р баг, Баянтуул	644	8	76		340	220	644	8	76		340	220
Эрдэнэсант	4-р баг, Хушинга	1474	18	182		1054	220	1474	18	182		1054	220
	5-р баг, Тамган	905	17	63		735	90	905	17	63		735	90
	1-р баг, Баян-Уул	2680	8	22		1550	1100	2725	8	22		1548	1147
	2-р баг, Баргилт	3375	30	85		2250	1010	3215	30	75		2200	910
	3-р баг, Буянт	19014	123	181		12345	6365	19034	123	173		12357	6381
Зуунмод	4-р баг, Угалзат	24750	153	148	2	15898	8549	25131	153	148	2	16215	8613
	5-р баг, Улаанхудаг	1532	15	45		905	567	1527	15	45		903	564
	1-р баг, Номт	313	1	20		184	108	306		19		179	108
	2-р баг, Ланс	335		20		143	172	322		20		144	158
	3-р баг, Баянхошуу	434		21		205	208	431		20		199	212
	4-р баг, Зүүндэлгэр	956		38		544	374	956		38		544	374
Аймгийн дүн	5-р баг, Нацагдорж	238		12		187	39	214		12		174	28
	6-р баг, Баруун зуунмод	109		26		41	42	109		26		41	42

## Том малын зүй бус хорогдол

2020 оны 4 сарын 1-ний байдлаар оны эхний малын 0.2 хувь буюу 7672 том мал зүй бусаар хорогдсон нь 2019 оны мөн үеэс 43.0 хувь буюу 2307 толгойгоор өсч; 2011-2019 оны мөн үеүдийн дунджаас 1.8 дахин буюу 13928 толгойгоор буурлаа. Хамгийн их хорогдолтой 5 сум Эрдэнэсант, Бүрэн, Өндөрширээт, Лүн, Алтанбулаг сумд оны эхний малынхаа 0.4-0.1 хувь буюу 1565-419 том мал зүй бусаар хорогдуулсан нь аймгийн бүх хорогдлын 57.9 хувь (бүгд 4443) эзлэв.

Оны эхний тэмээний 0.03; адууны 0.1; үхрийн 0.2; хонины 0.1; ямааны 0.2 хувь нь тус бүр хорогдов. Бүх зүй бусаар хорогдсон малын 7.7 хувь нь өвчнөөр, 40.5 хувь нь хээлтэгч мал эзлэв.

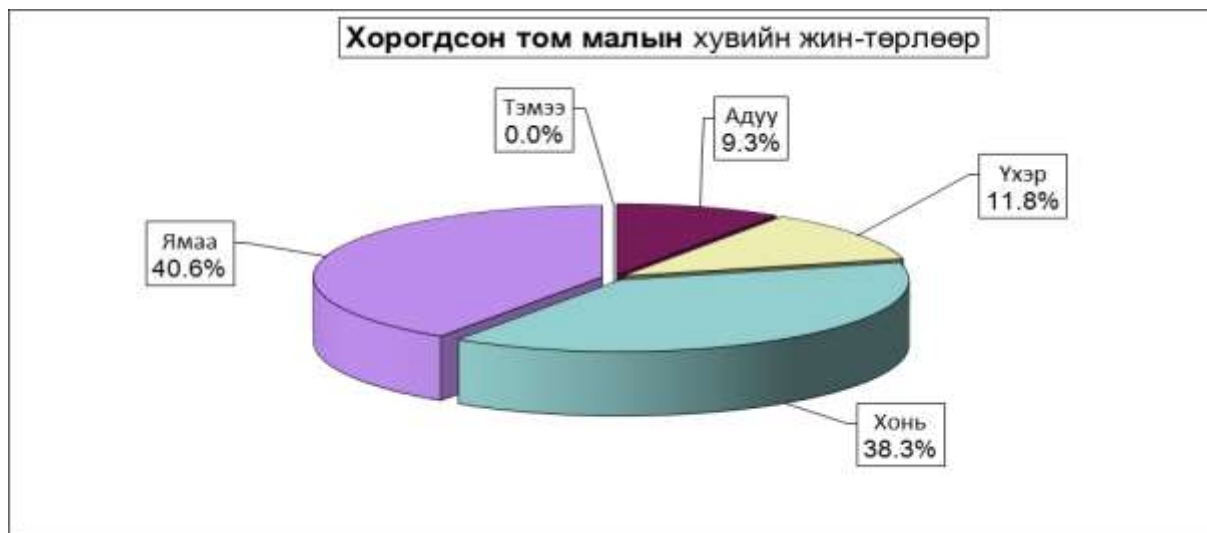

Том малын зүй бус хорогдол - Natural losses of adult animals

	Хорогдсон том мал - толгой Number of losses adult animals, heads						үүнээс - өвчнөөр үхсэн мал of which losses animals due to the diseases						Хорогдсон хээлтэгч						Эзлэх хувь share of		Зөрүү(+,-) Change(+,-)	
	Малын төрлөөр - by types of animals																		хорог- долд total losses	өвчнөөр үхсэн малд losses ani- mals due to the diseases		
	Бүгд Total	Тэмээ camel	Адуу horse	Үхэр cattle	Хонь sheep	Ямаа goat	Бүгд Total	Тэмээ camel	Адуу horse	Үхэр cattle	Хонь sheep	Ямаа goat	Бүгд Total	Ингэ camel	Гүү horse	Үнээ cattle	Эм хонь sheep	Эм ямаа goat				
Алтанбулаг	419		36	43	138	202	31			11	9	11	169		4	7	60	98	5.5%	7.4%	24	
Аргалант	3			1		2							2					2	0.0%		-2	
Архуст	178			28	30	55	65						56		9	9	15	23	2.3%		160	
Батсүмбэр	337			68	110	94	65	12		2	9	1	121		16	51	32	22	4.4%	3.6%	135	
Баян																					-1	
Баяндэлгэр	202			5	21	85	91						167		5	21	65	76	2.6%		126	
Баянжаргалан	361			5	3	205	148	229		2		134	361		5	3	205	148	4.7%	63.4%	194	
Баян-Өнжүүл	77			11		37	29	9		9			7				4	3	1.0%	11.7%	-1538	
Баянхангай	264			35	56	72	101	8		3	5		62		10	18	12	22	3.4%	3.0%	230	
Баянцагаан																						
Баянцогт	196			34	21	62	79						55		19	6	14	16	2.6%		36	
Баянчандмань	340			62	41	138	99	82		4	15	35	114		9	22	39	44	4.4%	24.1%	161	
Борнуур	7			7															0.1%		-28	
Бүрэн	1326			21	26	736	543	73		8	30	35	1305		21	23	726	535	17.3%	5.5%	1081	
Дэлгэрхаан	36			1	1	22	12	19		1	1	12	17				10	7	0.5%	52.8%	-227	
Жаргалант	75			4	25	30	16	8				8	35		2	9	15	9	1.0%	10.7%	75	
Заамар	49			6	7	18	18						15		2	3	6	4	0.6%		5	
Лүн	428			34	25	186	183						68		4	4	34	26	5.6%		79	
Мөнгөнморьт	24			1	16	7		4		4			8				8		0.3%	16.7%	-172	
Өндөрширээт	705			35	46	311	313	30			10	20	81		5	6	30	40	9.2%	4.3%	585	
Сүмбэр	183				18	84	81	4				3	63			11	36	16	2.4%	2.2%	91	
Сэргэлэн	201			10	23	72	96						25		2	4	11	8	2.6%		38	
Угтаал	328			18	33	163	114	44		6	3	25	100		8	7	57	28	4.3%	13.4%	249	
Цэцэг	68	1		4	10	29	24						4	1	1		2		0.9%		31	
Эрдэнэ	88			3	2	20	63	10				10							1.1%	11.4%	46	
Эрдэнэсант	1565			37	65	834	629	19		2	3	11	3	246		11	23	102	110	20.4%	1.2%	722
Зуунмод	212			15	15	84	98	12				6	6	23		1	3	7	12	2.8%	5.7%	207
<b>Бүгд дүн</b>	<b>7672</b>	<b>1</b>	<b>480</b>	<b>638</b>	<b>3482</b>	<b>3071</b>	<b>594</b>	<b>29</b>	<b>60</b>	<b>281</b>	<b>224</b>	<b>3104</b>	<b>1</b>	<b>134</b>	<b>238</b>	<b>1482</b>	<b>1249</b>	<b>100.0%</b>	<b>7.7%</b>	<b>2307</b>		
2019-03	5365	1	386	370	2573	2035	274	13	34	121	106	1761		85	95	880	701	100.0%	5.1%			
Эер- (тооцоор)	2307		94	268	909	1036	320	16	26	160	118	1343	1	49	143	602	548					
үү (хувиар)	30.1%		19.6%	42.0%	26.1%	33.7%	53.9%	55.2%	43.3%	56.9%	52.7%	43.3%	100.0%	36.6%	60.1%	40.6%	43.9%					

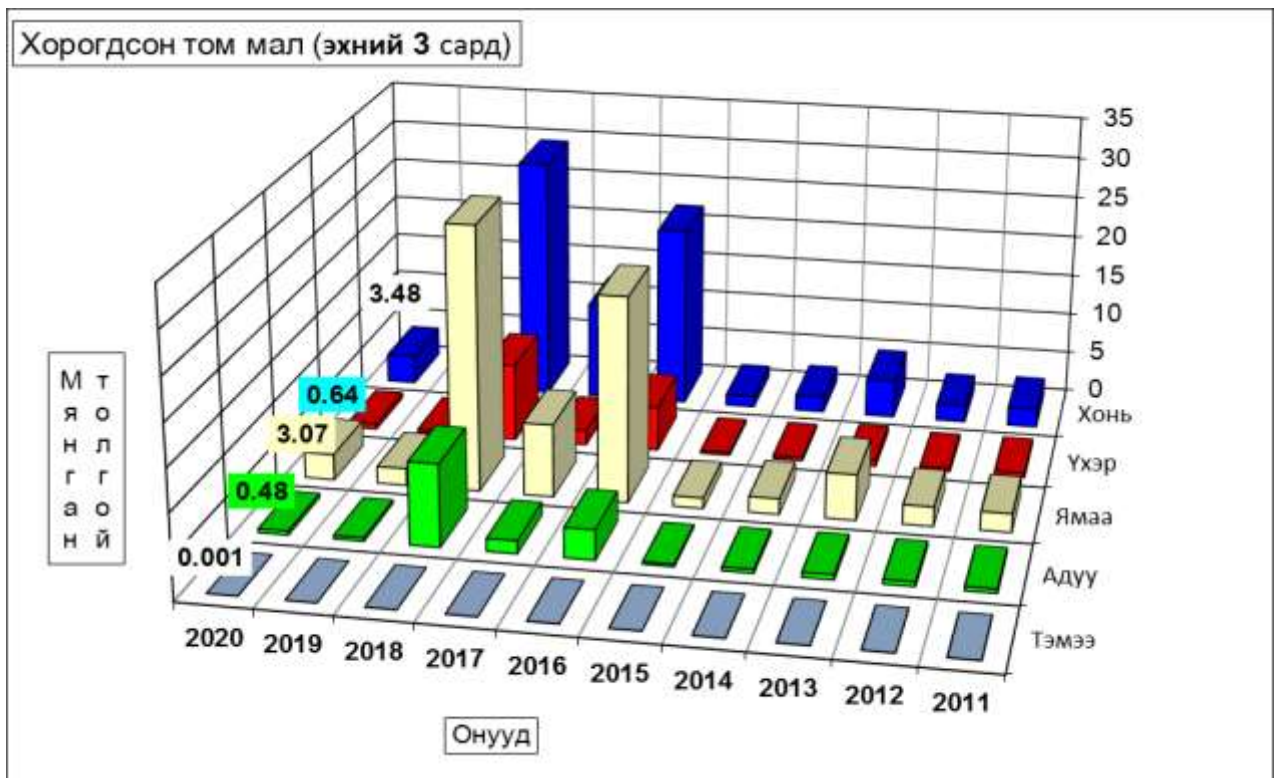
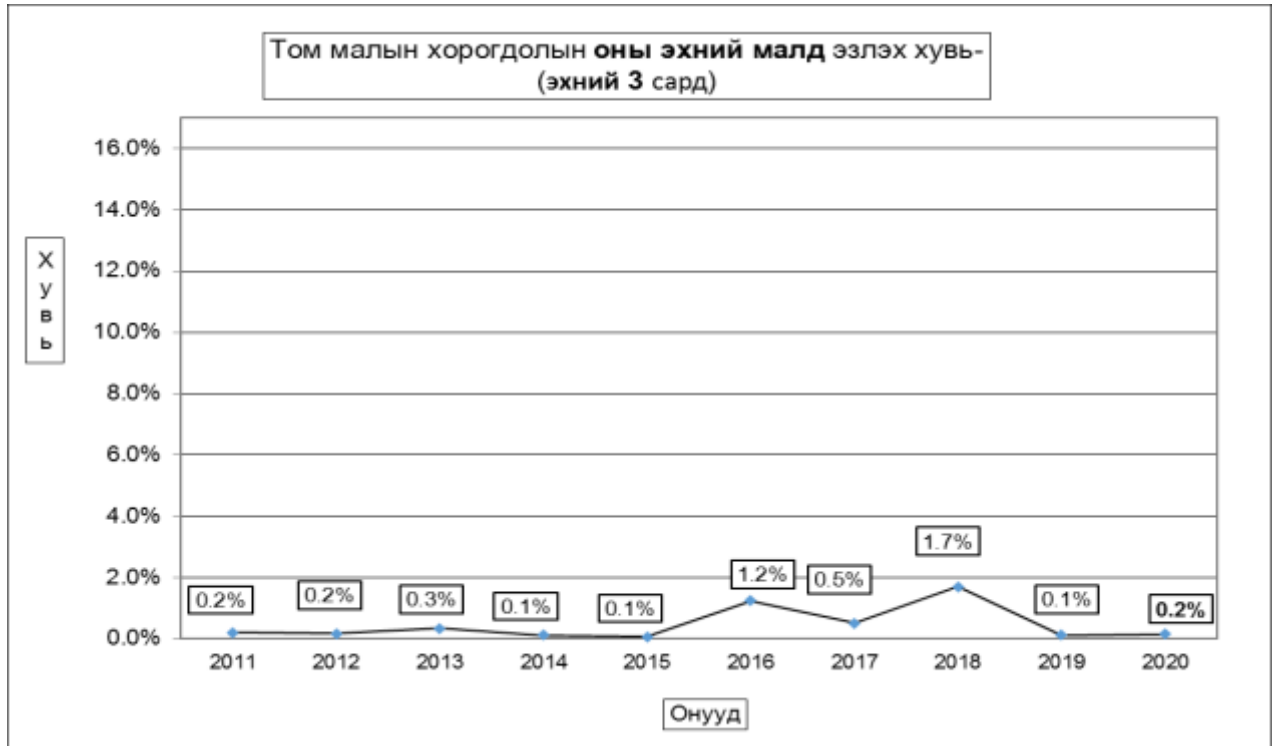

Том малын зүй бус хорогдол - Natural losses of adult animals

	Эхний 03 сард-as of first 03 months										
	2011	2012	2013	2014	2015	2016	2017	2018	2019	дундаж 2011- 2019	2020
<b>Тэмээ</b>		1	1	2	2	13	4	8	1	4	<b>1</b>
<b>Адуу</b>	482	520	585	439	287	3553	1530	9774	386	1951	<b>480</b>
<b>Үхэр</b>	486	435	764	382	327	5314	1780	9349	370	2134	<b>638</b>
<b>Хонь</b>	2216	2002	4550	1873	1342	21914	11831	29329	2573	8626	<b>3482</b>
<b>Ямаа</b>	2225	2310	5451	1873	1242	24485	8687	31668	2035	8886	<b>3071</b>
<b>Бүгд</b>	<b>5409</b>	<b>5268</b>	<b>11351</b>	<b>4569</b>	<b>3200</b>	<b>55279</b>	<b>23832</b>	<b>80128</b>	<b>5365</b>	<b>21600</b>	<b>7672</b>
(сумаар-by soms)											
Алтанбулаг	67	499	270	425	320	3513	289	10068	395	1761	<b>419</b>
Аргалант	386	99	30	223	43	880	582	2204	5	495	<b>3</b>
Архуст	75	14	39	258	21	784	4000	456	18	629	<b>178</b>
Батсүмбэр	440	421	257	226	166	348	398	1254	202	412	<b>337</b>
Баян			3	1			173	239	1	46	
Баяндэлгэр	330	161	409	46	2	468	870	1076	76	382	<b>202</b>
Баянжаргалан	45		4	24	85	97	1456	8029	167	1101	<b>361</b>
Баян-Өнжүүл	133	410	2031	798	59	3984	567	14499	1615	2677	<b>77</b>
Баянхангай		40	118	40		2524	110	931	34	422	<b>264</b>
Баянцагаан			28	2	2	6	305	320		83	
Баянцогт	150	224	187	208	79	12440	372	472	160	1588	<b>196</b>
Баянчандмань	9	84	72	363	92	704	370	1094	179	330	<b>340</b>
Борнуур	55	74	89	65	61	113	992	420	35	212	<b>7</b>
Бүрэн	710	167	1364	366	320	7340		14356	245	2763	<b>1326</b>
Дэлгэрхаан	42	2	361		17	64	66	2592	263	379	<b>36</b>
Жаргалант	182	37	108	220	185	734	797	924		398	<b>75</b>
Заамар	23	191	68			313	1405	782	44	314	<b>49</b>
Лүн	324	915	365	229	476	3854	463	2835	349	1090	<b>428</b>
Мөнгөнморьт	547	731	557	136	168	131	910	1415	196	532	<b>24</b>
Өндөрширээт	14		332		37	1335	1635	4130	120	845	<b>705</b>
Сүмбэр	76	114	172	222	240	485	541	307	92	250	<b>183</b>
Сэргэлэн	270	197	63		129	985	639	1702	163	461	<b>201</b>
Угтаал	112	43	1181	66	136	4470	998	884	79	885	<b>328</b>
Цээл	326	73	454	79	168	627	1713	2891	37	708	<b>68</b>
Эрдэнэ	313	413	262	221	162	597	2558	1123	42	632	<b>88</b>
Эрдэнэсант	715	318	2466	310	209	7867	1352	4253	843	2037	<b>1565</b>
Зуунмод	65	41	61	41	23	616	271	872	5	222	<b>212</b>
<b>Бүгд</b>	<b>1989</b>	<b>2878</b>	<b>6938</b>	<b>2397</b>	<b>1388</b>	<b>20968</b>	<b>17247</b>	<b>53141</b>	<b>3162</b>	<b>12234</b>	<b>7672</b>
Төвийн бүс	239	922	1828	1084	331	4596	1361	19895	1999	3584	909
Зүүн бүс	754	1001	1157	343	197	1128	8002	8825	369	2420	853
Баруун бүс	587	507	3260	436	530	12334	5345	21466	389	4984	4769
Хойд бүс	409	448	693	534	330	2910	2539	2955	405	1247	1141

	Хорогдсон том мал - толгой Number of losses adult animals, heads						Үүнээс											
	Малын төрлөөр - by types of animals						Хорогдсон хээлтүүлэгч					Хорогдсон таварын мал						
	Бүгд	Тэмээ	Адуу	Үхэр	Хонь	Ямаа	Бүгд	Тэмээ	Адуу	Үхэр	Хонь	Ямаа	Бүгд	Тэмээ	Адуу	Үхэр	Хонь	Ямаа
	Total	camel	horse	cattle	sheep	goat	Total	camel	horse	cattle	sheep	goat	Total	camel	horse	cattle	sheep	goat
Алтанбулаг	419		36	43	138	202						250		32	36	78	104	
Аргалант	3			1		2						1			1			
Архуст	178		28	30	55	65						122		19	21	40	42	
Батсүмбэр	337		68	110	94	65	3	1	1	1		213		51	58	61	43	
Баян																		
Баяндэлгэр	202		5	21	85	91	35			20	15							
Баянжаргалан	361		5	3	205	148												
Баян-Өнжүүл	77		11		37	29	57	1		20	18	31		10			13	8
Баянхангай	264		35	56	72	101						202		25	38	60	79	
Баянцагаан																		
Баянцогт	196		34	21	62	79						141		15	15	48	63	
Баянчандмань	340		62	41	138	99	18	2	2	5	7	210		51	17	94	48	
Борнуур	7		7									7		7				
Бүрэн	1326		21	26	736	543	21		3	10	8							
Дэлгэрхаан	36		1	1	22	12						19		1	1	12	5	
Жаргалант	75		4	25	30	16						40		2	16	15	7	
Заамар	49		6	7	18	18						34		4	4	12	14	
Лүн	428		34	25	186	183	10					353		30	21	148	154	
Мөнгөнморьт	24		1	16	7							16		1	8	7		
Өндөрширээт	705		35	46	311	313	7			3	2	619		30	40	278	271	
Сүмбэр	183			18	84	81						120			7	48	65	
Сэргэлэн	201		10	23	72	96						176		8	19	61	88	
Угтаалцайдам	328		18	33	163	114						228		10	26	106	86	
Цээл	68	1	4	10	29	24						64		3	10	27	24	
Эрдэнэ	88		3	2	20	63						88		3	2	20	63	
Эрдэнэсант	1565		37	65	834	629	2				1	1318		26	42	732	518	
Зуунмод	212		15	15	84	98						189		14	12	77	86	
<b>Бүгд дүн</b>	<b>7672</b>	<b>1</b>	<b>480</b>	<b>638</b>	<b>3482</b>	<b>3071</b>	<b>153</b>	<b>4</b>	<b>6</b>	<b>63</b>	<b>54</b>	<b>26</b>	<b>4441</b>	<b>342</b>	<b>394</b>	<b>1937</b>	<b>1768</b>	

Том малын зүй бус хорогдолыг оны эхний малд эзлэх хувийг газрын зургаар харуулбал

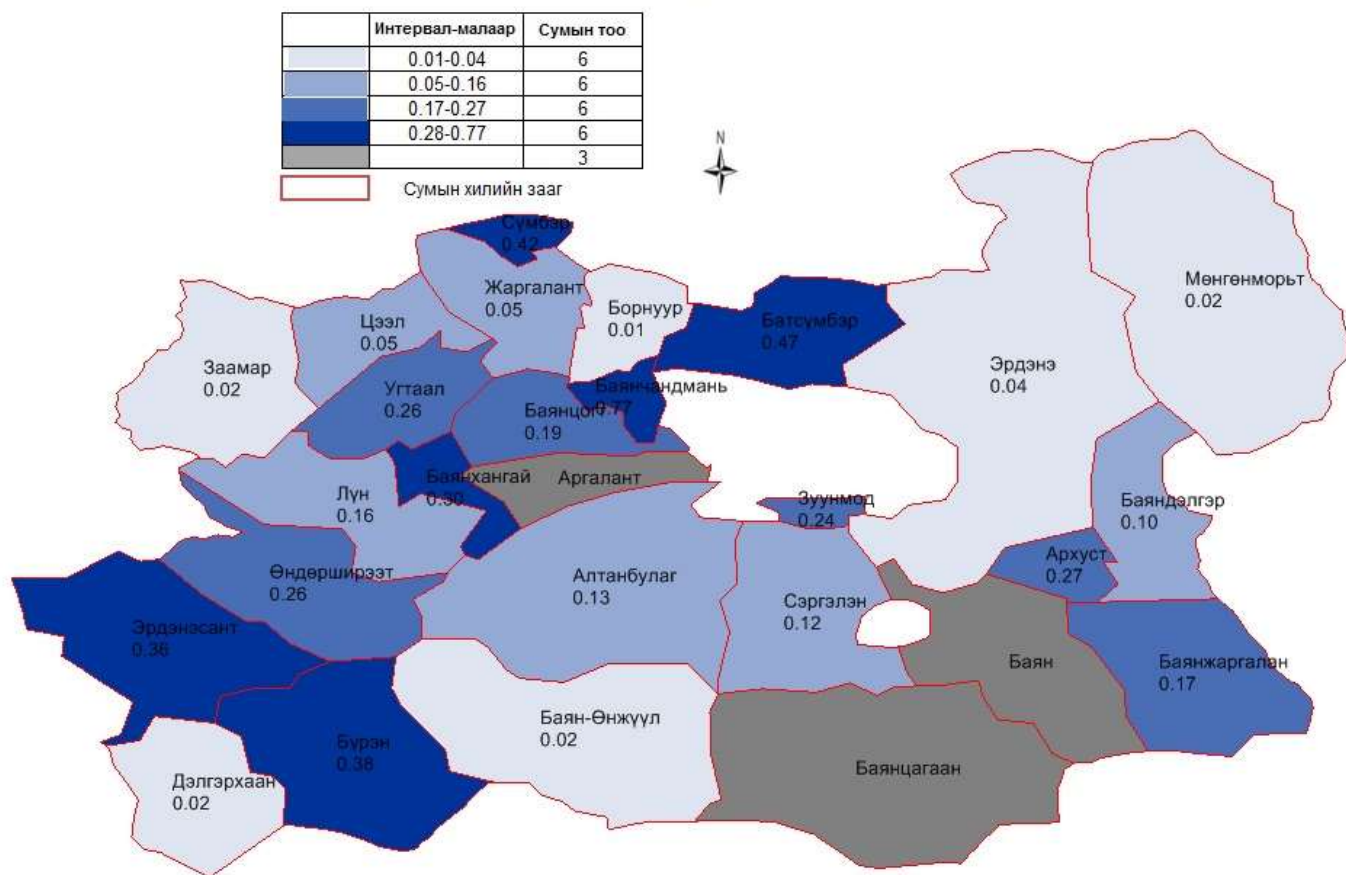

Том малын зүй бус хорогдол - Natural losses of adult animals

	Оны эхний малд эзлэх хувь-Percentage of losses to total livestock at beginning of year										
	Эхний 03 сард-as of first 03 months										
	2011	2012	2013	2014	2015	2016	2017	2018	2019	дундаж 2011-2019	2020
Тэмээ		0.0%	0.0%	0.1%	0.1%	0.4%	0.1%	0.2%	0.0%	0.1%	0.03%
Адуу	0.2%	0.2%	0.2%	0.2%	0.1%	1.0%	0.4%	2.6%	0.1%	0.6%	0.1%
Үхэр	0.3%	0.2%	0.4%	0.2%	0.1%	1.7%	0.5%	3.0%	0.1%	0.8%	0.2%
Хонь	0.2%	0.1%	0.3%	0.1%	0.1%	1.0%	0.5%	1.2%	0.1%	0.4%	0.1%
Ямаа	0.2%	0.2%	0.5%	0.2%	0.1%	1.6%	0.6%	2.1%	0.1%	0.7%	0.2%
<b>Бүгд</b>	<b>0.2%</b>	<b>0.2%</b>	<b>0.3%</b>	<b>0.1%</b>	<b>0.1%</b>	<b>1.2%</b>	<b>0.5%</b>	<b>1.7%</b>	<b>0.1%</b>	<b>0.6%</b>	<b>0.2%</b>
	(сумаар-by som)										
Алтанбулаг	0.1%	0.3%	0.1%	0.2%	0.1%	1.3%	0.1%	3.3%	0.1%	0.8%	0.1%
Аргалант	0.6%	0.1%	0.0%	0.3%	0.0%	0.9%	0.6%	2.5%	0.0%	0.6%	0.0%
Архуст	0.2%	0.0%	0.1%	0.5%	0.0%	1.3%	6.4%	0.7%	0.0%	1.2%	0.3%
Батсүмбэр	0.6%	0.6%	0.4%	0.4%	0.2%	0.5%	0.6%	1.8%	0.3%	0.6%	0.5%
Баян			0.0%	0.0%			0.1%	0.1%	0.0%	0.0%	
Баяндэлгэр	0.3%	0.1%	0.3%	0.0%	0.0%	0.3%	0.5%	0.6%	0.0%	0.3%	0.1%
Баянжаргалан	0.0%	0.0%	0.0%	0.0%	0.1%	0.1%	0.7%	3.7%	0.1%	0.7%	0.2%
Баян-Өнжүүл	0.1%	0.2%	1.0%	0.3%	0.0%	1.2%	0.2%	3.9%	0.4%	1.0%	0.0%
Баянхангай		0.0%	0.1%	0.0%		2.6%	0.1%	1.2%	0.0%	0.5%	0.3%
Баянцагаан			0.0%	0.0%	0.0%	0.0%	0.1%	0.1%	0.0%	0.0%	
Баянцогт	0.2%	0.3%	0.2%	0.2%	0.1%	11.5%	0.4%	0.5%	0.2%	1.7%	0.2%
Баянчандмань	0.0%	0.2%	0.2%	0.9%	0.2%	1.5%	0.8%	2.6%	0.4%	0.8%	0.8%
Борнуур	0.1%	0.1%	0.1%	0.1%	0.1%	0.1%	0.9%	0.4%	0.0%	0.2%	0.0%
Бүрэн	0.4%	0.1%	0.6%	0.1%	0.1%	2.3%		3.9%	0.1%	1.0%	0.4%
Дэлгэрхаан	0.1%	0.0%	0.4%		0.0%	0.0%	0.0%	1.3%	0.1%	0.3%	0.0%
Жаргалант	0.1%	0.0%	0.1%	0.2%	0.1%	0.5%	0.5%	0.7%		0.3%	0.0%
Заамар	0.0%	0.1%	0.0%			0.1%	0.5%	0.3%	0.0%	0.1%	0.0%
Лүн	0.2%	0.4%	0.2%	0.1%	0.2%	1.4%	0.2%	1.2%	0.2%	0.5%	0.2%
Мөнгөнморьт	0.8%	1.2%	0.9%	0.2%	0.2%	0.2%	0.9%	1.5%	0.2%	0.7%	0.0%
Өндөрширээт	0.0%		0.2%		0.0%	0.6%	0.7%	1.8%	0.0%	0.4%	0.3%
Сүмбэр	0.2%	0.3%	0.5%	0.6%	0.6%	1.3%	1.3%	0.9%	0.3%	0.7%	0.4%
Сэргэлэн	0.4%	0.3%	0.1%		0.1%	0.7%	0.4%	1.0%	0.1%	0.4%	0.1%
Угтаал	0.1%	0.0%	1.1%	0.1%	0.1%	3.4%	0.8%	0.8%	0.1%	0.8%	0.3%
Цээл	0.3%	0.1%	0.4%	0.1%	0.1%	0.5%	1.2%	2.3%	0.0%	0.6%	0.0%
Эрдэнэ	0.2%	0.3%	0.2%	0.1%	0.1%	0.3%	1.3%	0.6%	0.0%	0.4%	0.0%
Эрдэнэсант	0.3%	0.1%	0.8%	0.1%	0.1%	2.0%	0.3%	1.1%	0.2%	0.6%	0.4%
Зуунмод	0.2%	0.1%	0.1%	0.1%	0.0%	1.0%	0.4%	1.1%	0.0%	0.4%	0.2%
<b>Бүгд</b>	<b>0.1%</b>	<b>0.1%</b>	<b>0.2%</b>	<b>0.1%</b>	<b>0.0%</b>	<b>0.5%</b>	<b>0.4%</b>	<b>1.1%</b>	<b>0.1%</b>	<b>0.3%</b>	<b>0.2%</b>
Төвийн бүс	0.1%	0.2%	0.3%	0.1%	0.0%	0.4%	0.1%	1.6%	0.2%	0.4%	0.1%
Зүүн бүс	0.2%	0.2%	0.2%	0.1%	0.0%	0.1%	0.9%	1.0%	0.0%	0.3%	0.1%
Баруун бүс	0.0%	0.0%	0.2%	0.0%	0.0%	0.6%	0.3%	1.1%	0.0%	0.3%	0.2%
Хойд бүс	0.1%	0.1%	0.1%	0.1%	0.1%	0.5%	0.4%	0.5%	0.1%	0.2%	0.2%

Сумын нэр	Багийн нэр	Хорогдсон том мал						Өвчнөөр хорогдсон том мал					
		Бүгд	Адуу	Үхэр	Тэмээ	Хонь	Ямаа	Бүгд	Адуу	Үхэр	Тэмээ	Хонь	Ямаа
Алтанбулаг	1-р баг, сумт	95	7	14		35	39						
	2-р баг, Аргал	101	14	13		25	49						
	3-р баг, Алтан-Овоо	58	3	9		20	26	11		3		4	4
	4-р баг, Замт	165	12	7		58	88	2		2			
Аргалант	1-р баг, Аргалын уул	1		1									
	2-р баг, Хөшөөт	2					2						
Архуст	1-р баг, Ноён шанд	36	6	4		14	12						
	2-р баг, Нарст	142	22	26		41	53						
Батсүмбэр	1-р баг, Мандал	69	7	33		14	15						
	2-р баг, Цогт-Өндөр	47	8	21		18		9	2	7			
	3-р баг, Баянгол	57	12	21		11	13	1				1	
	4-р баг, Үдлэг	164	41	35		51	37	2		2			
Баян	1-р баг, Цант												
	2-р баг, Өгөөмөр												
	3-р баг, Цавчир												
Баяндэлгэр	1-р баг, Байдлаг	105	2	10		46	47						
	2-р баг, Галуут	97	3	11		39	44						
Баянжаргалан	1-р баг, Жаргалант	115	2			65	48	115	2			65	48
	2-р баг, Улаан ухаа	132	3	3		71	55						
	3-р баг, Эрдэнэ	114				69	45	114				69	45
Баян-Өнжүүл	1-р баг, Бараат												
	2-р баг, Цээл	69	3			37	29	1	1				
	3-р баг, Бүрд	8	8					8	8				
Баянхангай	1-р баг, Найрамдал	53	9	17		15	12	8	3	5			
	2-р баг, Хөшөөт	211	26	39		57	89						
Баянцагаан	1-р баг, Өлзийт												
	2-р баг, Баян айраг												
	3-р баг, Гурван түрүү												
	4-р баг, Алтат												
	5-р баг, Зогсоол												
Баянцогт	1-р баг, Гуна	87	2	6		32	47						
	2-р баг, Сарлаг	57	25	6		9	17						
	3-р баг, Даргиат	52	7	9		21	15						
Баянчандмань	1-р баг, Чандмань	12		4		3	5	7		3		2	2
	2-р баг, Замт	31	3	4		9	15	28		4		9	15
	3-р баг, Эрдэнэ	297	59	33		126	79	47	4	8		24	11
Борнуур	1-р баг, Өгөөмөр												
	2-р баг, Мандал												
	3-р баг, Бичигт												
	4-р баг, Нарт	7	7										
Бүрэн	1-р баг, Төхөм	73		8		30	35	73		8		30	35
	2-р баг, Баянцогт	580				230	350						
	3-р баг, Монгол	88	9	6		25	48						
	4-р баг, Эрдэнэхангай	303	10	12		251	30						
	5-р баг, Өнжүүл	282	2			200	80						
Дэлгэрхаан	1-р баг, Тарган	19	1	1		12	5	19	1	1		12	5
	2-р баг, Дуут-Хуримт												
	3-р баг, Давст	17				10	7						
Жаргалант	1-р баг, Буурал	29	1	10		11	7	8				8	
	2-р баг, Өгөөмөр	3	1	2									
	3-р баг, Баянбулаг	4	2	2									
	4-р баг, Загдал	39		11		19	9						
Заамар	1-р баг, Тосон	26	4	5		10	7						
	2-р баг, Төмстэй	11	1	1		4	5						
	3-р баг, Хайлааст												
Лүн	4-р баг, Төв	12	1	1		4	6						
	1-р баг, Цагаан уул	182	8	9		75	90						
	2-р баг, Өгөөмөр	195	21	10		86	78						
	3-р баг, Төв	51	5	6		25	15						
Мөнгөнморьт	1-р баг, Жаргалант	7	1	6									
	2-р баг, Байдлаг	14		7		7		3					
	3-р баг, Булаг	3		3				1		3			
Өндөрширээт	1-р баг, Баянтуул	300	20	30		120	130	30				10	20
	2-р баг, Хайрхан	135	5	6		66	58						
	3-р баг, Уянга	265	10	10		123	122						
	4-р баг, Сант	5				2	3						
Сүмбэр	1-р баг, Сүмбэр	15		5		6	4	1		1			
	2-р баг, Жавхлант	168		13		78	77	3					3
	1-р баг, Баянбүрд	67		8		12	47						
	2-р баг, Хайрхан	7				4	3						
	3-р баг, Хөшиг	58	7	6		25	20						
Угтаалцайдам	4-р баг, Эрдэнэ-Уул	47		8		20	19						
	5-р баг, Авдар	22	3	1		11	7						
	1-р баг, Талын уул	162	10	2		100	50	25	5			10	10
	2-р баг, Хар чулуут	160	8	26		63	63	18	1	2		15	
	3-р баг, Асгат	6		5				1		1			
Цээл	1-р баг, Оргил	41	3	4		21	13						
	2-р баг, Талын хайрхан	17	1	1	1	6	8						
	3-р баг, Майхан	8		3		2	3						
	4-р баг, Сүүл буга	1		1									
	5-р баг, Хүүлэй хан	1		1									
Эрдэнэ	1-р баг, Өгөөмөр	10				10							
	2-р баг, Чулуут	2		2									
	3-р баг, Баянтуул	39				10	29	10					10
	4-р баг, Хушинга												
Эрдэнэсант	5-р баг, Тамган	37	3				34						
	1-р баг, Баян-Уул	753	10	5		471	267						
	2-р баг, Баргилт	429	24	45		150	210	5	2	3			
	3-р баг, Буянт	170		5		98	67						
	4-р баг, Угалзат	213	3	10		115	85	14				11	3
Зуунмод	5-р баг, Улаанхудаг												
	1-р баг, Ноят	4		1		2	1	1					1
	2-р баг, Ланс	42	3	7		9	23						
	3-р баг, Баянхошуу	11		1		5	5						
	4-р баг, Зүүндэлгэр	41	11	2		21	7						
	5-р баг, Нацагдорж												
6-р баг, Баруун зуунмод	114	1	4		47	62	11				6	5	
<b>Аймгийн дүн</b>		<b>7672</b>	<b>480</b>	<b>638</b>	<b>1</b>	<b>3482</b>	<b>3071</b>	<b>594</b>	<b>29</b>	<b>60</b>		<b>281</b>	<b>224</b>

## **АРГАЧЛАЛЫН ТАЙЛБАР:**

**Төлөлтийн хувь:** Төллөсөн хээлтэгч малын тоог оны эхний хээлтэгч малын тоонд харьцуулан тооцно. Төл бойжилтын хувь: Бойжуулсан төлийн тоог нийт гарсан төлийн тоонд харьцуулж тооцно.

**Бойжилтийн хувь:** Бойжсон төлийн тоог нийт гарсан төлийн тоонд харьцуулан 100 –гаар үржүүлнэ.

**Том малын зүй бусаар хорогдол:** Өвчнөөр (халдвартай, халдваргүй) болон гэнэтийн аюулаар (цас, зуд, үер, ус, гал түймэр, аянга, цахилгаан зараг) хорогдсон, бусад шалтгааны (малын хариулга, арчилгаа маллагаатай холбогдон гарсан) улмаас хорогдсон малыг хамруулна.

## Мал эмнэлэг

Мал эмнэлгийн бүх төрлийн урьдчилан сэргийлэх арга хэмжээнд 2020 оны эхний 3 сард 123.4 мянган толгой мал хамрагдсан нь 2019 оны мөн үеэс 3.2 дахин буюу 93.8 мянган толгойгоор өслөө. Ариутгал халдваргүйтэл 161.9 мян.м2 талбайд хийснээр төлөвлөгөө 12.8 хувийн гүйцэтгэлтэй биелэгдэж халдварт өвчнөөр 280, паразит өвчнөөр 72 мал тус бүр хорогдлоо.

Мал эмнэлгийн эмчлэн сэргийлэх арга хэмжээ  
2020 ОНЫ 1-Р УЛИРЛЫН МЭДЭЭЛЭЛ

Баянжаргалан	Мал эмнэлгийн арга хэмжээний хэрэгжилт																					Өвчнөөр хорогдсон		
	Халдварт өвчнөөс урьдчилсан сэргийлэх арга хэмжээ			Туулгалт									Боловсруулалт											Ариутгал халдваргүйтэл
				Бод			Бог			Нохой			Бод			Бог								
	Төлөвлөгөө	Гүйцэтгэл	хувь	Төлөвлөгөө	Гүйцэтгэл	хувь	Төлөвлөгөө	Гүйцэтгэл	хувь	Төлөвлөгөө	Гүйцэтгэл	хувь	Төлөвлөгөө	Гүйцэтгэл	хувь	Төлөвлөгөө	Гүйцэтгэл	хувь	төлөвлөгөө	Гүйцэтгэл	хувь	халдварт	паразиттах	
Алтанбулаг	123.0	10.3	8.4%	4073	200	4.9%	57424	5940	10.3%	600	120	20.0%	2036	198	9.7%	28711	2690	9.4%	60.2	2.0	3.3%	5	3	
Аргалант	46.9	4.1	8.7%	1553	130	8.4%	15958	1600	10.0%	610	95	15.6%	777	78	10.0%	7978	890	11.2%	29.7	3.5	11.8%			
Архуст	33.7	2.1	6.2%	928	93	10.0%	11122	1200	10.8%	300	62	20.7%	464	43	9.3%	5561	559	10.1%	50.1	1.2	2.3%			
Батсүмбэр	76.8	0.0	0.0%	4686	400	8.5%	7878	810	10.3%	1260	110	8.7%	2343	228	9.7%	3939	385	9.8%	50.2	6.9	13.7%	4	5	
Баян	55.9	4.1	7.3%	1437	150	10.4%	27361	2100	7.7%	560	89	15.9%	719	72	10.0%	13680	1356	9.9%	59.2	8.9	15.0%			
Баяндэлгэр	64.0	2.4	3.8%	2683	235	8.8%	36521	3200	8.8%	180	39	21.7%	1341	128	9.5%	18260	1865	10.2%	54.2	4.7	8.7%		5	
Баянжаргалан	49.3	5.1	10.3%	1757	176	10.0%	37400	3100	8.3%	355	65	18.3%	878	80	9.1%	18700	980	5.2%	54.2	15.9	29.3%	20		
Баян-Өнжүүл	90.4	6.7	7.4%	2413	149	6.2%	66010	5200	7.9%	600	78	13.0%	1207	121	10.0%	33005	3200	9.7%	49.7	1.2	2.4%	45	1	
Баянхангай	45.2	4.2	9.3%	896	90	10.0%	15659	1120	7.2%	320	72	22.5%	448	43	9.6%	7829	963	12.3%	39.7	1.2	3.0%			
Баянцагаан	58.5	4.2	7.2%	2038	204	10.0%	53315	5100	9.6%	375	68	18.1%	1019	105	10.3%	26654	2350	8.8%	65.3	2.0	3.1%			
Баянцогт	67.8	0.0	0.0%	1615	161	10.0%	17452	1210	6.9%	690	62	9.0%	808	79	9.8%	8726	960	11.0%	61.2	4.3	7.0%	1	5	
Баянчандмань	37.1	0.0	0.0%	1811	179	9.9%	6122	520	8.5%	320	59	18.4%	905	113	12.5%	3061	935	30.5%	39.4	2.1	5.3%			
Борнуур	63.0	0.0	0.0%	2967	287	9.7%	15233	1230	8.1%	210	57	27.1%	1483	135	9.1%	7616	890	11.7%	44.2	3.5	7.9%			
Бүрэн	86.7	10.4	12.0%	2682	240	8.9%	62410	5860	9.4%	810	89	11.0%	1341	125	9.3%	31205	2960	9.5%	44.2	1.2	2.7%	52	10	
Дэлгэрхаан	27.6	2.7	9.8%	1663	145	8.7%	35583	3100	8.7%	550	65	11.8%	832	83	10.0%	17791	1890	10.6%	34.2	2.6	7.6%	20	5	
Жаргалант	66.4	10.8	16.3%	2470	256	10.4%	27500	2100	7.6%	1900	98	5.2%	1235	115	9.3%	13749	1265	9.2%	44.2	1.5	3.4%		3	
Заамар	73.7	10.7	14.5%	3219	315	9.8%	41367	3600	8.7%	400	68	17.0%	1610	135	8.4%	20683	2150	10.4%	44.2	2.9	6.6%	3		
Лүн	122.3	20.8	17.0%	1940	145	7.5%	48236	4100	8.5%	560	89	15.9%	970	86	8.9%	24118	2265	9.4%	50.2	1.2	2.3%		8	
Мөнгөнморьт	66.7	5.4	8.1%	3705	345	9.3%	14870	1250	8.4%	850	79	9.3%	1853	165	8.9%	7434	954	12.8%	44.2	5.4	12.2%			
Өндөрширээт	80.7	20.4	25.3%	2509	215	8.6%	49327	1510	3.1%	950	95	10.0%	1254	118	9.4%	24663	2360	9.6%	44.2	1.0	2.3%		18	
Сүмбэр	26.4	5.4	20.5%	794	75	9.4%	7240	710	9.8%	250	62	24.8%	397	40	10.1%	3620	690	19.1%	34.2	9.5	27.8%			
Сэргэлэн	69.8	5.4	7.7%	2021	185	9.2%	28950	2650	9.2%	820	86	10.5%	1011	106	10.5%	14474	1540	10.6%	46.2	1.7	3.7%		6	
Угтаал	68.1	10.2	15.0%	1700	165	9.7%	21238	1950	9.2%	140	35	25.0%	850	83	9.8%	10619	1120	10.5%	44.2	7.7	17.4%		8	
Цээл	46.3	10.9	23.5%	1674	125	7.5%	23737	1970	8.3%	850	59	6.9%	837	81	9.7%	11868	1250	10.5%	34.2	7.3	21.2%			
Эрдэнэ	108.8	20.4	18.8%	4695	480	10.2%	36773	3200	8.7%	850	69	8.1%	2347	248	10.6%	18387	1950	10.6%	44.1	1.0	2.3%		7	
Эрдэнэсант	107.7	26.0	24.1%	3510	315	9.0%	78843	6900	8.8%	1200	89	7.4%	1755	189	10.8%	39415	2960	7.5%	55.3	20.3	36.7%	112	6	
Зуунмод	29.1	0.0	0.0%	1332	145	10.9%	14571	1100	7.5%	1100	87	7.9%	666	65	9.8%	7285	850	11.7%	44.1	12.4	28.1%			
МЭГазар																								
Лүн хяналтын пост																								
янцагаан сум																								
хяналтын түр																								
<b>Аймгийн дүн</b>	<b>1791.9</b>	<b>202.7</b>	<b>11.3%</b>	<b>62771</b>	<b>5605</b>	<b>8.9%</b>	<b>858100</b>	<b>72330</b>	<b>8.4%</b>	<b>17610</b>	<b>2046</b>	<b>11.6%</b>	<b>31386</b>	<b>3062</b>	<b>2.64</b>	<b>429031</b>	<b>42227</b>	<b>3.0182</b>	<b>1265</b>	<b>161.9</b>	<b>12.8%</b>	<b>280</b>	<b>72</b>	
2019-1	1450.1	148.9	10.3%				13156								16219				1160.5	56.1	4.8%	38	3	
2018-1	1498	127.6	8.5%				27								717				950	219.7	23.1%	133		
2017-1	1663.8						100								672							2897		
2016-1	1880.3	184.2	9.8%				82								395						193.6	578		
2015-1	0	4.1					23								45						25.3	7		
2014-1	1892.3	25.6	1.4%				1								40				950	254.4	26.8%	3		
(2020-2019)	341.8	53.8	1%				64779								29070				104.5	105.8	8%	242.0	69.0	



# АЖ ҮЙЛДВЭР

Өмчийн бүх төрлийн аж үйлдвэрийн газрууд 2020 оны эхний 3 сард (2010 оны зэрэгцүүлсэн үнэнд шилжүүлснээр) 7.3 тэрбум ₮-ийн бүтээгдэхүүн үйлдвэрлэсэн нь 2019 оны мөн үеэс 2.9 хувь буюу 0.2 тэрбум ₮-өөр өслөө.

Аймгийн нийт бүтээгдэхүүний үйлдвэрлэл өсөн нь ашигт малтмал олборлолт, өмнөх оны мөн үеэс 0.2 хувь буюу 0.06 тэрбум ₮-өөр өссөн нь нөлөөлөв.

Оны үнээр нийт бүтээгдэхүүний үйлдвэрлэлтэнд эзлэх сумдын үйлдвэрлэсэн бүтээгдэхүүний хувийн жингээс үзэхэд Жаргалант, Зуунмод, Баянчандмань, Баянцогт, сумд 55.6-3.0 (эдгээр сумдын үйлдвэрлэлт 91.1) хувийг эзлэв.

2020 онд нийт үйлдвэрлэлтэнд дулааны эрчим хүч 41.5, боловсруулах үйлдвэрлэл 20.7, ашигт малтмал олборлолт 37.8 хувийг тус тус эзлэв.

АЖ ҮЙЛДВЭРИЙН НИЙТ ҮЙЛДВЭРЛЭЛТ салбараар, 2010 оны зэрэгцүүлэх үнээр,  
сая.төг  
GROSS INDUSTRIAL OUTPUT, by division, at constant prices of 2010 / mln tog/

АЖ ҮЙЛДВЭРИЙН САЛБАР INDUSTRIAL SECTOR	2019 III	2020 III	2019 I-III	2020 I-III	Дүнд эзлэх % Percentage share to total		2020% 2019%
					2019 I-III	2020 I-III	
<b>Нийт дүн</b>	<b>714.6</b>	<b>1423.6</b>	<b>7063.3</b>	<b>7269.6</b>	<b>100.0</b>	<b>100.0</b>	<b>102.9%</b>
<b>Ашигт малтмал олборлолт</b> mining and quarrying	<b>135.7</b>	<b>67.7</b>	<b>2685.0</b>	<b>2747.3</b>	<b>38.0</b>	<b>37.79</b>	<b>102.3%</b>
<b>Боловсруулах аж үйлдвэр / manufacturing/</b>	<b>370.5</b>	<b>427.0</b>	<b>1415.7</b>	<b>1506.7</b>	<b>20.0</b>	<b>20.73</b>	<b>106.4%</b>
<b>Хүнсний бүтээгдэхүүн, ундаа үйлдвэрлэлт</b> Manufacture of food products and beverages	<b>66.0</b>	<b>132.0</b>	<b>459.9</b>	<b>440.4</b>	<b>0.1</b>	<b>6.06%</b>	<b>95.8%</b>
Сүү, сүүн бүтээгдэхүүн үйлдвэрлэлт Manufacture of dairy products	55.2	24.9	140.9	148.7	0.0	2.05%	105.5%
Үр тарианы гурил, цардуул, малын тэжээл Manufacture of grain mill products, starches, starch products, and prepared animal feeds	0.1	0.0	1.2	0.7	0.0	0.01%	58.3%
Хүнсний бусад бүтээгдэхүүний, үйлдвэрлэл с	8.1	103.7	195.5	282.4	0.0	3.88%	144.5%
Ундаа үйлдвэрлэл/согтууруулах ундаа ороод/ Manufacture of beverages	2.5	3.4	12.9	8.6	0.0	0.12%	66.7%
<b>Нэхмэлийн үйлдвэрлэл</b> Manufacture of textiles	<b>252.5</b>	<b>103.9</b>	<b>800.7</b>	<b>547.6</b>	<b>0.1</b>	<b>7.53%</b>	<b>68.4%</b>
<b>Хувцас үйлдвэрлэл, үслэг арьс боловсруулалт</b> Manufacture of wearing apparel dressing and dyeing of fur	<b>343.0</b>	<b>63.0</b>	<b>151.9</b>	<b>129.0</b>	<b>0.0</b>	<b>1.77%</b>	<b>84.9%</b>
<b>Арьс шир боловсруулах, ширэн эдлэл, гутал үйлдвэрлэл</b> Tanning, dressing of leather, manufacture of luggage, handbagz saddlery harnees, footwear	<b>2.1</b>	<b>4.3</b>	<b>21.6</b>	<b>31.9</b>	<b>0.0</b>	<b>0.44%</b>	<b>147.7%</b>
<b>Мод, модон эдлэл</b> Manufacture of wood and wooden products	<b>10.1</b>	<b>7.9</b>	<b>30.8</b>	<b>32.8</b>	<b>0.0</b>	<b>0.45%</b>	<b>106.5%</b>
<b>Нийтлэх, хэвлэх, дуу бичлэг хийх ажиллагаа</b> Publishing, printing and reproduction of recorded media	<b>3.7</b>	<b>115.2</b>	<b>51.7</b>	<b>321.8</b>	<b>0.0</b>	<b>4.43%</b>	<b>622.4%</b>
<b>Төмрийн үйлдвэрлэл</b> Manufacture of basic metals	<b>1.8</b>	<b>0.7</b>	<b>15.0</b>	<b>3.2</b>	<b>0.0</b>	<b>0.04%</b>	<b>21.3%</b>
<b>Цахилгаан, дулаан, уур үйлдвэрлэл</b> Electricity, thermal energy, steam	<b>208.5</b>	<b>928.9</b>	<b>2962.6</b>	<b>3015.6</b>	<b>41.9</b>	<b>41.48</b>	<b>101.8%</b>
Цахилгаан, дулаан, уур үйлдвэрлэл Electricity, thermal energy, steam	172.8	911.3	2824.9	2950.1	95.4	97.83	104.4%
Ус ариутгал, усан хангамж Collection, purification and distribution of water	35.6	17.6	137.7	65.5	4.6	2.17	47.6%



АЖ ҮЙЛДВЭРИЙН БҮТЭЭГДЭХҮҮНИЙ ҮЙЛДВЭРЛЭЛТ, оны үнээр  
SALES OF INDUSTRIAL OUTPUT, at current price

/сумдаар/	сая -₮ mln.tog			Дүнд эзлэх хувь		
	Бүтэн 3 сарын гүйцэтгэл			Percentage share to total		
	2018 он	2019 он	2020 он	2018	2019	2020
Алтанбулаг	4.8	8.9	8.9	0.0	0.5	0.1
Аргалант	54.2	50.6	74.4	0.5	0.0	0.7
Архуст	1.9	79.4	3.4	0.0	0.2	0.0
Батсүмбэр	62.3	85.5	166.5	0.1	0.6	1.7
Баян	1.8	41.2	57.1	0.0	0.5	0.6
Баяндэлгэр	0.9	8.1	8.1	0.0	0.2	0.1
Баянжаргалан	2.2	5.4	46.1	0.0	0.2	0.5
Баян-Өнжүүл	0.8	2.5	2.5	0.0	0.1	0.0
Баянхангай	1.0	7.2	8.0	0.0	0.1	0.1
Баянцагаан	2.8	118.3	5.1	0.0	1.6	0.1
Баянцогт	112.5	619.8	295.5	1.0	8.2	3.0
Баянчандмань	161.0	366.0	453.1	1.5	18.4	4.5
Борнуур	88.4	54.2	197.0	0.8	0.5	2.0
Бүрэн	1.4	9.6	36.0	0.0	0.0	0.4
Дэлгэрхаан	0.2	1.8	1.8	0.0	0.1	0.0
Жаргалант	2588.4	2461.2	5520.7	23.6	17.5	55.3
Заамар	120.6	41.9	14.6	51.6	41.9	0.1
Лүн	2.5	21.8	15.1	0.0	0.1	0.2
Мөнгөнморьт	1.9	78.9	47.6	0.0	0.3	0.5
Өндөрширээт	3.3	3.2	11.7	0.0	0.3	0.1
Сүмбэр	1.5	1.0	32.1	0.0	0.0	0.3
Сэргэлэн	3.4	2.5	2.5	0.0	0.2	0.0
Угтаал	8.9	4.5	4.5	0.1	0.3	0.0
Цээл	5.2	9.7	12.0	0.1	0.2	0.1
Эрдэнэ	72.2	141.5	106.0	0.7	0.7	1.1
Эрдэнэсант	8.6	7.5	24.3	0.1	0.2	0.2
Зуунмод	2110.4	2619.8	2825.0	19.3	7.2	28.3
<b>Аймгийн дүн</b>	<b>5423.1</b>	<b>6852.0</b>	<b>9979.8</b>	<b>100.0</b>	<b>100.0</b>	<b>100.0</b>
Төвийн бүс	2122.2	2752.0	2844.0	15.5	9.5	28.5
Зүүн бүс	80.9	354.5	268.3	0.5	2.1	2.7
Баруун бүс	151.7	107.2	128.1	55.2	43.1	1.3
Хойт бүс	3068.3	3638.3	6739.3	28.8	45.3	67.5

ХУВЦАС ҮЙЛДВЭРЛЭЛТ 2020 оны эхний 3 сар

Сум	Монгол дээл	Хүүхдийн плаж	Ор хөнжлийн даавуу	Эмэгтэй хослол	Гудас	Бусад оёмол эдлэл	Хантааз	Бээлий хос	Эрэгтэй, эмэгтэй пиджак	Малгай	Гэрийн бүрээс	Куртка	Төрөл бүрийн цамц	Ажлын хувцас	Биеийн тамирын хувцас	Пальто	Өмд	Хурам	Гар урлал, сийлбэрийн зүйлс	Хүүхдийн елгий	Ноолуура н өмд	Ноосон майк	
	шир	шир	шир	шир	шир	мянтөг	шир	шир	шир	шир	шир	шир	шир	шир	шир	шир	шир	шир	мянт	ком	шир	шир	
Алтанбулаг	55						5						10						9				
Аргалант																							
Архуст	10																						
Батсүмбэр	68													97					22				
Баян	48																						
Баяндэлгэр																	1						
Баянжаргалан	16																						
Баян-өнжүүл							4																
Баянхангай	6																						
Баянцагаан																							
Баянцогт	79													11		936	10		15				
Баянчандмань	90												2						5				
Борнуур	13																						
Бүрэн	52						4																
Дэлгэрхаан	87																						
Жаргалант																							
Заамар																							
Лүн																							
Мөнгөнморьт																							
Өндөрширээт	49													4					1				
Сүмбэр																							
Сэргэлэн																							
Угтаал	21																						
Цээл																							
Эрдэнэ	130										2			120					1				
Эрдэнэсант	68																		8			15	
Зуунмод	725		13		13		8			65	10		75	550				201					
Дүн	1517		13		13		21			65	12	2	317	550		936	11	262					15

Хүнсний бүтээгдэхүүн үйлдвэрлэлт 2020 оны эхний 3 сар

Сум	Талх	Нарийн боов	Бялуу	Хэвийн боов	Арвайн гурил	Дарсан ногоо, ногооний консервь	Рашаан, ус, жимсний шүүс	Сүү	Хонины мах	Хиам	Хэрчсэн гурил	Банш, бууз, хуушур
	тн	тн	тн	тн	тн	тн	мян/л	мян/л	тн	тн	тн	тн
Алтанбулаг												
Аргалант												
Архуст												
Батсүмбэр												
Баян			1.3									
Баяндэлгэр												
Баянжаргалан												
Баян-өнжүүл												
Баянхангай												
Баянцагаан												
Баянцогт	0.3											
Баянчандмань								81.2				0.6
Борнуур	0.4			0.2				60.0				
Бүрэн	0.4											
Дэлгэрхаан												
Жаргалант	0.6			0.9	1.0							
Заамар	1.2	1.2		1.0							2.3	
Лүн											0.3	
Мөнгөнморьт	1.4			1.0							0.7	
Өндөрширээт												
Сүмбэр												
Сэргэлэн												
Угтаал												
Цээл												
Эрдэнэ	0.4			0.4				9.5				0.2
Эрдэнэсант	0.4	0.5									0.4	0.2
Зуунмод	1.5			2.9			23.7				1.2	
<b>А.Дүн</b>	<b>6.6</b>	<b>3.0</b>		<b>6.4</b>	<b>1.0</b>		<b>33.2</b>	<b>141.2</b>			<b>4.9</b>	<b>1.0</b>

АРЬС ШИР БОЛОВСРУУЛАХ ҮЙЛДВЭРЛЭЛ 2020 оны эхний 3 сар

Сум	Савхин гутал	Эсгий гутал	Буриад гутал	Эсгий, оймс шаахай	Савхин хүүхдийн гутал	Эсгий эдлэл	Хүүхдийн эсгий, цэмбэн гутал	Хүүхдийн эсгий, цэмбэн гутал	Угаасан ноос	Ээрмэл угас	Савхин цүнх
	хос	хос	хос	хос	хос	шир	шир	хос	тн	тн	шир
Алтанбулаг	20				2		5	1500			
Аргалант					2						
Архуст											
Батсүмбэр			2								
Баян											
Баяндэлгэр					55						
Баянжаргалан											
Баян-өнжүүл											
Баянхангай											
Баянцагаан											
Баянцогт											
Баянчандмань	4					7				1.8	
Борнуур	10										
Бүрэн	40		120								
Дэлгэрхаан											
Жаргалант											
Заамар											
Лүн											
Мөнгөнморьт											
Өндөрширээт	30					10					
Сүмбэр											
Сэргэлэн											
Угтаал	10										
Цээл											
Эрдэнэ	30										
Эрдэнэсант				15		50					
Зуунмод	650		2		250						
<b>А.Дүн</b>	<b>794</b>		<b>124</b>	<b>74</b>	<b>267</b>	<b>55</b>	<b>1500</b>				<b>1.8</b>

2020 оны эхний 3 сар

Сум	Ус дулаан үйлдвэрлэл			Уул уурхайн үйлдвэрлэл			
	Цэвэр ус борлуулалт	Сувагжуулалт	Дулаан	Алт	Шохойн чулуу	Жонш	Төмрийн хүдэр
	мян.м3	мян.м4	мян.гкал	кг	тн	тн	тн
Алтанбулаг	0.6						
Аргалант	0.9			7.2			
Архуст	0.5						
Батсүмбэр	4.6			1.9			
Баян	0.6					917	
Баяндэлгэр	0.8						
Баянжаргалан	0.4						
Баян-өнжүүл	0.5						
Баянхангай	0.6						
Баянцагаан	0.4						
Баянцогт	1.4						
Баянчандмань	0.6						
Борнуур	0.8						
Бүрэн	1.2						
Дэлгэрхаан	0.8						
Жаргалант	2.1			55			
Заамар	2.9			1			
Лүн	1.4						
Мөнгөнморьт	1.3						
Өндөрширээт	0.9						
Сүмбэр	1.1						
Сэргэлэн	0.6						
Угтаал	1.3						
Цээл	1.2						
Эрдэнэ	0.9						
Эрдэнэсант	1.1						
Зуунмод	86.5	18.8	48.1				
<b>А.Дүн</b>	<b>116.0</b>	<b>18.8</b>	<b>57.2</b>	<b>56</b>	<b>917</b>		

Энэ онд аж үйлдвэрийн гол нэр төрлийн 27 бүтээгдэхүүнээс 8 нэрийн бүтээгдэхүүний үйлдвэрлэл 2019 оны мөн үеэс нэмэгдлээ. Нэр төрлөөр нь үзвэл: алт, түгээсэн цэвэр ус, монгол гутал, монгол дээл, эсгий гутал, төмөр эдлэл, хүснэгт маягт, бланк, шингэн сүү зэрэг бүтээгдэхүүний үйлдвэрлэл өсч, сувагжуулалт, төмрийн хүдэр, талх, савхин гутал, ундаа рашаан, куртка, өмд, цамц желет, платье, хөвөнтэй бээлий, угаасан ноос, бяслаг арвайн гурил, ажлын хувцас, гэрийн модон эдлэл, зүсмэл материал, шохойн чулуу, нарийн боов, хэрчсэн гурил, спорт хослол, угаасан ноос, эмэгтэй хослол, жонш, ногооны консерв, сүүн бүтээгдэхүүн үйлдвэрлэл буурав.

ГОЛ НЭР ТӨРЛИЙН БҮТЭЭГДЭХҮҮН ҮЙЛДВЭРЛЭЛТ

PRODUCTION OF MAJOR COMMODITIES

Гол нэр төрлийн бүтээгдэхүүн	MAJOR COMMODITIES	Хэмжих нэгж	units	2019 III	2020 III	2019 I-III	2020 I-III	2020-I-III 2019-I-III
Цахилгаан дулааны эрчим хүч үйлдвэрлэл, усан хангамж	Electricity, thermal energy band water supply							
Дул. Эрчим хүч	Thermal energy	мян.г,кп	thous.Gcal	14.7	19.1	52.2	57.2	109.6
Түгээсэн цэвэр ус	Distribution water	мян/м3	thous.m3	29.5	31.8	80.0	116.0	145.0
Сувагжуулалт	Collection, purification and distribution water	мян/м3	thous.m3	22.8	4.8	58.7	18.8	32.0
Уул уурхай, олборлох аж үйлдвэр	Mining and duarrind							
Алт	Gold	кг	kg	0.0		24.9	56.0	224.9
Шохойн чулуу	Lime stone	тн	tons	630.0	915.0	1296.0	917.0	70.8
Төмрийн хүдэр	iron ore	тн	tons					
Гянтболдын баяжмал	Tangsten concentrate	тн	tons	96.0				
Хайлуур Жоншны баяжмал	Fluor spar concentrate	тн	tons	71.7		96.0		0.0
Шохой	Lime	тн	tons			212.4		
Боловсруулах аж үйлдвэр	Manufacturing							
Монгол дээл, тэрлэг бүгд	Mongolian traditional costume "DEEL"	ширхэг	pieces	229	223	1432	1517	105.9
Сүлжмэл эдлэл	Knitted goods	мян,төг	thous.teg		0.2			
Савхин гутал бүгд	Leather footwear	хос	pairc	51	143	1050	794	75.6
Эмэгтэй хослол	Female suits	хос	pairc			4	0	0.0
Эсгий гутал бүгд	felt boots	хос	pairc	6		14	25	178.6
Монгол гутал бүгд	Mongolian traditional boots	хос	pairc			6	15	250.0
Хивс	Carpet	мян,кв.м	thous.m2					
Хэрэглээний мод	Wood as a fuel	мян,м3	thous.m3					
Хэрчсэн Гурил	Wheat flour	тонн	tons	1.90	1.20	7.30	4.90	67.1
Талх	Bread	тонн	tons	4.5	3.1	12.2	6.6	54.1
Нарийн боов	bakery products	тонн	tons	0.9	1.1	5.9	3.0	50.8
Ногооны консерв	Canned vegetable	тонн	tons					
Бууз	Buuz	тонн	tons	0.10	0.20	2.50	1.00	40.0
Арвайн гурил	Barley flour	тонн	tons	0.1		1.6		0.0
Ажлын хувцас	Leather jacket	ширхэг	pieces	100	800	912	950	104.2
Костюм	Suits	хос	pairc					
Гэрийн мод	Wood	ширхэг	pieces					
Гэрийн мод, модон эдлэл	Wood and wooden articles	мян,төг	thous.teg	2500.0	1200.0	9800.0	6800.0	69.4
Ундаа, рашаан	Soft drinks	мян,литр	thous.l	9.8	13.2	49.7	33.2	66.8
Зүсмэл материал	Sawn wood	м3	m3	45.0	235.0	223.0	375.0	168.2
Тэжээл	Fodder	тонн	tons			4		
Куртка	Jacket	ширхэг	pieces					
Цамц, Желет	Sweater	ширхэг	pieces	20		120	25	20.8
Өмд	Troosers @ pants	ширхэг	pieces	10	5	30	25	83.3
Пльто	Plati	ширхэг	pieces	280	270	936	578	61.8
Хөвөнтэй бээлий	jeans skirt	ширхэг	pieces	200.0	0.0	200.0	150.0	75.0
Хөнгөн блок	Basalt blocks	тонн	tons					
Алт, мөнгөн эдлэл	Jewellery	ширхэг	pieces					
Зуух, яндан, пийшин	oven, chimney	ширхэг	pieces	10.0	5.0	35.0	30.0	85.7
Төмөр эдлэл	Articles of iron	мян,төг	thous.teg	1200.0	100.0	2100.0	1400.0	66.7
Товарын арматур	Armaturo product	тонн	tons					
Барилгын хаалга, цонх	Building door and windows	мян,м,кв	thous.m2			45.00		
Архи, дарс,	Alcohol drinks	мян, литр	thous.l					
Сонин	Newspaper	мхдх	min.pr.p					
Ном товхимол	Book	мхдх	min.pr.p					
Хүснэгт маягт	Charters	мхдх	min.pr.p	100.0	40.00	350.00	420.00	120.0
Бланк / бусад	Blank /others/	мян,ш	min.pieces	0.2	0.1	0.5	0.5	100.0
Спорт хослол	Sports clothes	хос	pairc					
Эсгий	Felt	мян,м	thous.m					
Угаасан ноос	Sconred wool	тонн	tons	1.6	0.0	5.4		0.0
Бяслаг	Yogurt,milk and cream	тонн	tons					
Шингэн Сүү	Milk, milk products	мян,л	thous.l	44.8	24	113.6	93.7	82.5

Аж үйлдвэрийн салбарын дүнгээр 2020 оны эхний 3 сарын үнээр 9.9 тэрбум ₮-ийн бүтээгдэхүүн борлуулсан нь 2019 оны мөн үеэс 45.4 хувь буюу буюу 3.1 тэрбум ₮-аар өслөө.

Оны үнээр нийт бүтээгдэхүүний үйлдвэрлэлтэнд эзлэх сумдын үйлдвэрлэсэн бүтээгдэхүүний хувийн жингээс үзэхэд Жаргалант, Зуунмод, Баянчандмань, Баянцогт, сумд 55.6-3.0 (эдгээр сумдын үйлдвэрлэлт 91.1) хувийг эзлэв.

2020 оны эхний 3 сард нийт үйлдвэрлэлтэнд дулааны эрчим хүч 41.5, боловсруулах үйлдвэрлэл 20.7, ашигт малтмал олборлолт 37.8 хувийг тус тус эзлэв.

АЖ ҮЙЛДВЭРИЙН БОРЛУУЛСАН БҮТЭЭГДЭХҮҮН, оны үнээр, сая төг  
SOLD PRODUCTION OF INDUSTRY, at current price, mln tog

АЖ ҮЙЛДВЭРИЙН САЛБАР INDUSTRIAL SECTOR	2019	2020	2019	2020	Үүнээс: Гадаадад Of which: Abroad	Дүнд эзлэх % Percentage share to total		2020
	III	III	I-III	I-III		2019 -I-III	2020 -I-III	2019
<b>Нийт дүн Total</b>	<b>1,431.3</b>	<b>1,394.0</b>	<b>6,861.8</b>	<b>9,979.7</b>	<b>586.0</b>	<b>100.0</b>	<b>100.0</b>	<b>145.4</b>
<b>Ашигт малтмал олборлолт mining and quarrying</b>	<b>0.0</b>	<b>188.1</b>	<b>2,847.2</b>	<b>6,252.8</b>	<b>246.6</b>	<b>41.5</b>	<b>62.7</b>	<b>219.6</b>
<b>Боловсруулах аж үйлдвэр / manufacturing/</b>	<b>467.0</b>	<b>369.1</b>	<b>1,576.6</b>	<b>1,062.5</b>	<b>339.4</b>	<b>0.2</b>	<b>0.1</b>	<b>67.4</b>
<b>Хүнсний бүтээгдэхүүн, ундаа үйлдвэрлэлт Manufacture of food products and beverages</b>	<b>204.7</b>	<b>131.0</b>	<b>494.3</b>	<b>392.7</b>		<b>7.2</b>	<b>3.9</b>	<b>79.4</b>
Сүү, сүүн бүтээгдэхүүн үйлдвэрлэлт Manufacture of dairy products	852.0	62.0	213.0	183.8		43.1	46.8	86.3
Үр тарианы гурил, цардуул, малын тэжээл Manufacture of grain mill products, Starches, starch products, and prepared animal feeds	0.2		2.4			0.5	0.0	
Хүнсний бусад бүтээгдэхүүний, үйлдвэрлэл Manufacture of other food products	99.4	52.5	231.5	146.0		46.8	37.2	63.1
Ундаа үйлдвэрлэл/согтууруулах ундаа ороод/ Manufacture of beverages	19.9	16.5	47.4	62.9		9.6	16.0	
<b>Нэхмэлийн үйлдвэрлэл Manufacture of textiles</b>	<b>175.0</b>	<b>81.9</b>	<b>814.7</b>	<b>290.1</b>	<b>339.4</b>	<b>11.9</b>	<b>2.9</b>	<b>35.6</b>
Хувцас үйлдвэрлэл, үслэг арьс боловсруулалт Manufacture of wearing apparel dressing and dyeing of fur	626.0	9.7	70.5	35.7		1.0	0.4	50.6
Арьс шир боловсруулах, ширэн эдлэл, гутал үйлдвэрлэл Tanning, dressing of leather, manufacture of luggage, handbagz, saddlery harnees, footwear	0.0		70.6	69.7		1.0	0.7	98.7
Мод, модон эдлэл Manufacture of wood and wooden products	8.6	93.1	85.1	120.3		1.2	1.2	141.4
Нийтлэх, хэвлэх, дуу бичлэг хийх ажиллагаа Publishing, printing and reproduction of recorded media	4.6	10.4	14.7	106.3		0.2	1.1	723.1
Төмрийн үйлдвэрлэл Manufacture of basic metals	11.5	43.0	26.7	47.7		0.4	0.5	178.7
<b>Цахилгаан, дулаан, уур үйлдвэрлэл Electricity, thermal energy, steam</b>	<b>964.3</b>	<b>836.8</b>	<b>2,438.0</b>	<b>2,664.4</b>	<b>0.0</b>	<b>0.4</b>	<b>0.3</b>	<b>109.3</b>
Цахилгаан, дулаан, уур үйлдвэрлэл Electricity, thermal energy, steam	843.2	806.5	2,116.4	2,273.5		86.8	85.3	107.4
Ус ариутгал, усан хангамж Collection, purification and distribution of water	121.1	30.3	321.6	390.9		13.2	14.7	121.5

АҮ-ийн бүтээгдэхүүний борлуулалтыг газрын зургаар харуулбал

Интервал- сая төг	Сумын тоо
1.8-8	7
8.1-24.3	7
24.4-106.0	7
106.1-5520.7	6

Аймаг, сумын хилийн зааг

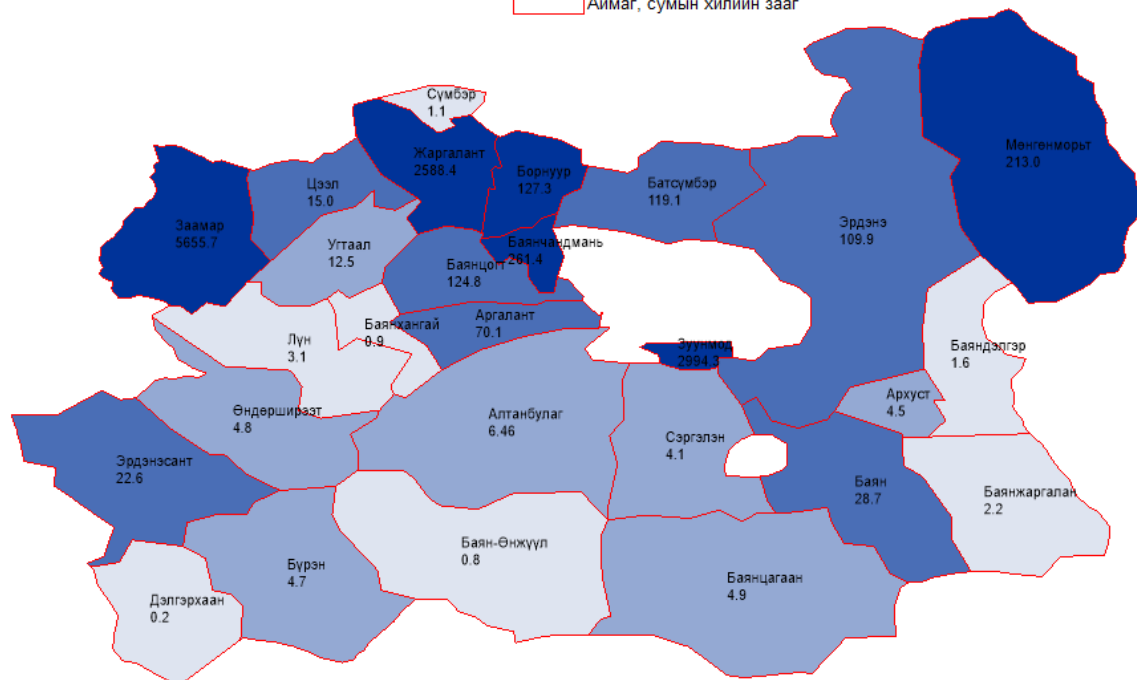

АЖ ҮЙЛДВЭРИЙН БҮТЭЭГДЭХҮҮНИЙ БОРЛУУЛАЛТ , оны үнээр  
SALES OF INDUSTRIAL PRODUCTION, at current price

/сумдаар/	сая -₮ mln.tog			Дүнд эзлэх хувь		
	Бүтэн 3 сарын гүйцэтгэл			Percentage share to total		
	2018 он	2019 он	2020 он	2018	2019	2020
Алтанбулаг	4.8	8.9	8.9	0.0	0.5	0.1
Аргалант	54.2	50.6	74.4	0.5	0.0	0.7
Архуст	1.9	79.4	3.4	0.0	0.2	0.0
Батсүмбэр	62.3	85.5	166.5	0.1	0.6	1.7
Баян	1.8	41.2	57.1	0.0	0.5	0.6
Баяндэлгэр	0.9	8.1	8.1	0.0	0.2	0.1
Баянжаргалан	2.2	5.4	46.1	0.0	0.2	0.5
Баян-өнжүүл	0.8	2.5	2.5	0.0	0.1	0.0
Баянхангай	1.0	7.2	8.0	0.0	0.1	0.1
Баянцагаан	2.8	118.3	5.1	0.0	1.6	0.1
Баянцогт	112.5	619.8	295.5	1.0	8.2	3.0
Баянчандмань	161.0	366.0	453.1	1.5	18.4	4.5
Борнуур	88.4	54.2	197.0	0.8	0.5	2.0
Бүрэн	1.4	9.6	36.0	0.0	0.0	0.4
Дэлгэрхаан	0.2	1.8	1.8	0.0	0.1	0.0
Жаргалант	2588.4	2461.2	5520.7	23.6	17.5	55.3
Заамар	5655.7	41.9	14.6	51.6	41.9	0.1
Лүн	2.5	31.8	15.1	0.0	0.1	0.2
Мөнгөнморьт	1.9	78.9	47.6	0.0	0.3	0.5
Өндөрширээт	3.3	3.2	11.7	0.0	0.3	0.1
Сүмбэр	1.5	1.0	32.1	0.0	0.0	0.3
Сэргэлэн	3.4	2.5	2.5	0.0	0.2	0.0
Угтаал	8.9	4.5	4.5	0.1	0.3	0.0
Цээл	5.2	9.7	12.0	0.1	0.2	0.1
Эрдэнэ	72.2	141.5	106.0	0.7	0.7	1.1
Эрдэнэсант	8.6	7.5	24.3	0.1	0.2	0.2
Зуунмод	2110.4	2619.8	2825.0	19.3	7.2	28.3
<b>Аймгийн дүн</b>	<b>10958.2</b>	<b>6862.0</b>	<b>9979.8</b>	<b>100.0</b>	<b>100.0</b>	<b>100.0</b>
Төвийн бүс	2122.2	2752.0	2844.0	15.5	9.5	28.5
Зүүн бүс	80.9	354.5	268.3	0.5	2.1	2.7
Баруун бүс	5686.8	117.2	128.1	55.2	43.1	1.3
Хойт бүс	3068.3	3638.3	6739.3	28.8	45.3	67.5

Аж үйлдвэрийн салбарт 2020 оны эхний 3 сард нийт 1209 хүн ажиллаж бүтээмж 6.0 сая ₮ байгаа нь 2019 оны мөн үеэс 5.3 хувиар буурч, 2018 оны мөн үеэс 15.7 хувиар өслөө.

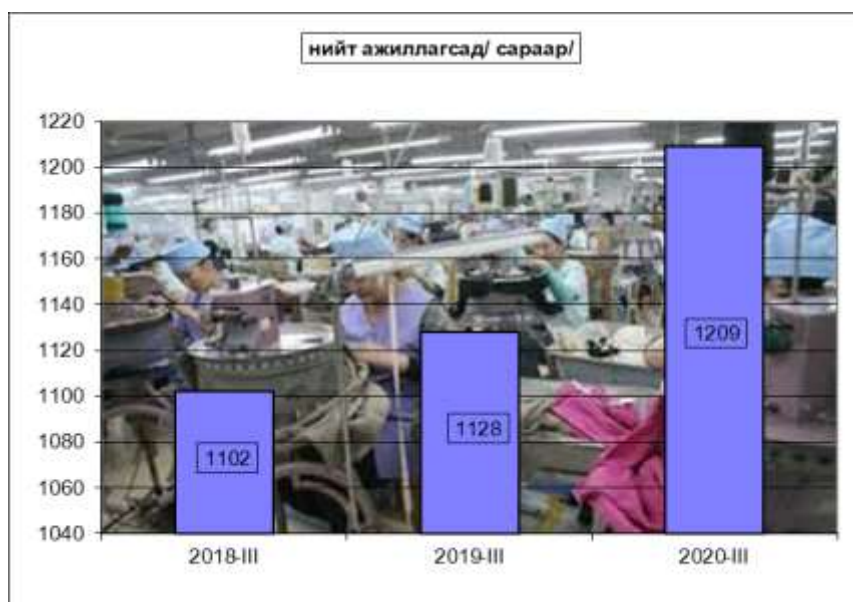

АЖ ҮЙЛДВЭРИЙН АЖИЛЛАГСДЫН ТОО, сарын эцэст  
EMPLOYMENT IN INDUSTRY, at the end of the month

АЖ ҮЙЛДВЭРИЙН САЛБАР INDUSTRIAL SECTOR	2018 III	2019 III	2020 III	Дүнд эзлэх хувь Percentage share to total			2020% 2019%
				2018	2019	2020	
				100	100	100	
<b>Нийт дүн Total</b>	<b>1,102</b>	<b>1,128</b>	<b>1,209</b>	<b>100</b>	<b>100</b>	<b>100</b>	<b>107.2%</b>
<b>Ашигт малтмал олборлолт mining and quarrying</b>	282	124	184	25.6%	11.0%	15.2%	<b>148.4%</b>
<b>Боловсруулах аж үйлдвэр / manufacturing/</b>	<b>305</b>	<b>521</b>	<b>535</b>	<b>27.7%</b>	<b>46.2%</b>	<b>44.3%</b>	<b>102.7%</b>
<b>Хүнсний бүтээгдэхүүн, ундаа үйлдвэрлэлт Manufacture of food products and beverages</b>	<b>99</b>	<b>178</b>	<b>174</b>	<b>9.0%</b>	<b>15.8%</b>	<b>14.4%</b>	<b>97.8%</b>
Сүү, сүүн бүтээгдэхүүн үйлдвэрлэлт Manufacture of dairy products	30	45	39	30.3%	25.3%	22.4%	<b>86.7%</b>
Үр тарианы гурил, цардуул, малын тэжээл Manufacture of grain mill products, Starches, starch products, and prepared animal feeds	3	9	9	3.0%	5.1%	5.2%	
Хүнсний бусад бүтээгдэхүүний, үйлдвэрлэл Manufacture of other food products	57	98	98	57.6%	55.1%	56.3%	<b>100.0%</b>
Ундаа үйлдвэрлэл/согтууруулах ундаа ороод/ Manufacture of beverages	9	26	28	9.1%	14.6%	16.1%	
<b>Нэхмэлийн үйлдвэрлэл Manufacture of textiles</b>	88	74	95	8.0%	6.6%	7.9%	<b>128.4%</b>
Хувцас үйлдвэрлэл, үслэг арьс боловсруулалт Manufacture of wearing apparel dressing and dyeing of fur	13	68	71	1.2%	6.0%	5.9%	<b>104.4%</b>
Арьс шир боловсруулах, ширэн эдлэл, гутал үйлдвэрлэл Tanning, dressing of leather, manufacture of luggage, handbagz, saddlery harnees, footwear	86	148	142	7.8%	13.1%	11.7%	<b>95.9%</b>
Мод, модон эдлэл Manufacture of wood and wooden products	13	34	34	1.2%	3.0%	2.8%	<b>100.0%</b>
Нийтлэх, хэвлэх, дуу бичлэг хийх ажиллагаа Publishing, printing and reproduction of recorded media	4	4	4	0.4%	0.4%	0.3%	<b>100.0%</b>
Төмрийн үйлдвэрлэл Manufacture of basic metals	2	15	15	0.2%	1.3%	1.2%	<b>100.0%</b>
<b>Цахилгаан, дулаан, уур үйлдвэрлэл Electricity, thermal energy, steam</b>	<b>515</b>	<b>483</b>	<b>490</b>	<b>46.7%</b>	<b>42.8%</b>	<b>40.5%</b>	<b>101.4%</b>
Цахилгаан, дулаан, уур үйлдвэрлэл Electricity, thermal energy, steam	450	418	425	87.4%	86.5%	86.7%	<b>101.7%</b>
Ус ариутгал, усан хангамж Collection, purification and dictribution of water	65	65	65	12.6%	13.5%	13.3%	<b>100.0%</b>



АЖ ҮЙЛДВЭРИЙН САЛБАР INDUSTRIAL SECTOR		2018	2019	2020	2020%	2020%
		III	III	III	2018%	2019%
<b>Нийт дүн</b>		<b>5196.4</b>	<b>6352.0</b>	<b>6012.9</b>	<b>115.7%</b>	<b>94.7%</b>
<b>Ашигт малтмал олборлолт</b> mining and quarrying		<b>5107.2</b>	<b>22754.2</b>	<b>14930.9</b>	<b>292.4%</b>	<b>65.6%</b>
<b>Боловсруулах аж үйлдвэр / manufacturing/</b>		<b>4285.8</b>	<b>2770.5</b>	<b>2816.3</b>	<b>65.7%</b>	<b>101.7%</b>
<b>Хүнсний бүтээгдэхүүн, ундаа үйлдвэрлэл</b> Manufacture of food products and beverages		3277.2	892.3	2531.0	77.2%	283.6%
ү	Сүү, сүүн бүтээгдэхүүн үйлдвэрлэл Manufacture of dairy products	2871.0	4025.7	3812.8	132.8%	94.7%
ү	Үр тарианы гурил, цардуул, малын тэжээл Manufacture of grain mill products, Starches, starch products, and prepared animal feeds	1200.0	133.3	77.7		58.3%
н	Хүнсний бусад бүтээгдэхүүний, үйлдвэрлэл Manufacture of other food products	3948.7	1994.9	2881.6	73.0%	144.4%
э	Ундаа үйлдвэрлэл/согтууруулах ундаа ороод/ Manufacture of beverages	1071.4	496.2	307.1	28.7%	61.9%
<b>Нэхмэлийн үйлдвэрлэл</b> Manufacture of textiles		7665.4	10820.3	5764.2	75.2%	53.3%
<b>Хувцас үйлдвэрлэл, үслэг арьс боловсруулалт</b> Manufacture of wearing apparel dressing and dyeing of fur		12754.3	2233.8	1816.9	14.2%	81.3%
<b>Арьс шир боловсруулах, ширэн эдлэл, гутал үйлдвэрлэл</b> Tanning, dressing of leather, manufacture of luggage, handbagz, saddlery harnees, footwear		1647.9	145.9	224.6	13.6%	153.9%
<b>Мод, модон эдлэл</b> Manufacture of wood and wooden products		49.0	905.9	964.7	1968.8%	106.5%
<b>Нийтлэх, хэвлэх, дуу бичлэг хийх ажиллагаа</b> Publishing, printing and reproduction of recorded media			12925.0	8045.0	#DIV/0!	62.2%
<b>Төмрийн үйлдвэрлэл</b> Manufacture of basic metals			1000.0	213.3	#DIV/0!	21.3%
<b>Цахилгаан, дулаан, уур үйлдвэрлэл</b> Electricity, thermal energy, steam		<b>5784.5</b>	<b>6133.7</b>	<b>6154.3</b>	<b>106.39%</b>	<b>100.3%</b>
Цахилгаан, дулаан, уур үйлдвэрлэл Electricity, thermal energy, steam		6417.1	5758.1	6941.3	108.17	120.5%
үү	Ус ариутгал, усан хангамж	1404.7	2118.5	1007.7	71.74	47.6%
ээ	Collection, purification and distribution of water					

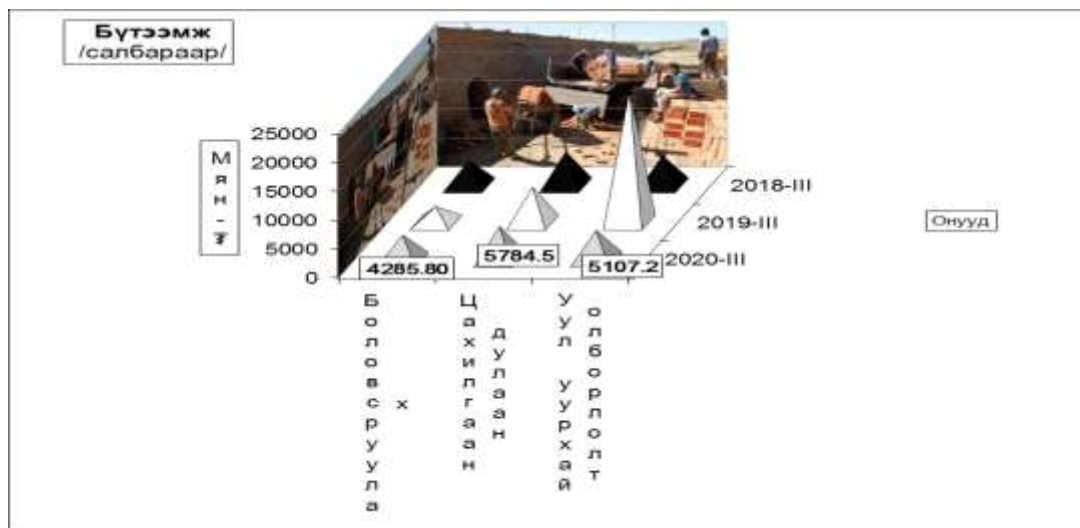

Ахуй үйлчилгээний байгууллагууд 2020 оны эхний 3 сард 753 цэгт 876 хүн ажиллаж 660.9 сая.₮-ийн орлого үйлчилгээний ажил хийж 251.1 сая.₮-ийн зардал гаргаж 41180 хүнд үйлчилжээ. Нийт орлогын 26.6 хувь нь оёдол, 21.1 хувь нь гутал, 5.1 хувь нь модон эдлэл, 15.2 хувь нь тээврийн хэрэгслийн болон ахуйн техникийн засвар, 11.8 хувь нь үсчин гоо засал, гэрэл зураг, 11.7 хувь нь халуун усны, 7.3 хувь нь бусад үйлчилгээний орлого эзлэв.

Ахуйн үйлчилгээний газруудын орлогын гүйцэтгэлийг гол нэр төрлөөр үзүүлбэл:

Сумд	Бүгд				Үүнээс														
	Орлого		Үйлчлүүлсэн хүний тоо		Оёдол		Гутал засвар		Ахуйн техникийн засвар		Модон эдлэл		Үсчин, гоо засал		Гэрэл зураг		Халуун ус		
	2019-III	2020-III	2019-III	2020-III	Орлого	Үйлчлүүлсэн хүний тоо	Орлого	Үйлчлүүлсэн хүний тоо	Орлого	Үйлчлүүлсэн хүний тоо	Орлого	Үйлчлүүлсэн хүний тоо	Орлого	Үйлчлүүлсэн хүний тоо	Орлого	Үйлчлүүлсэн хүний тоо	Орлого	Үйлчлүүлсэн хүний тоо	
Алтанбулаг	10940.3	13990	566	958									5100	476					
Аргалант	6412.5	6412.5	400	400									4660	58			662.5	261	
Архуст	4070.2	115	180	89													45	32	
Батсүмбэр	8105.3	7180	818	606	3380	120	830	83					1620	210					
Баян	4818.3	640	1492	192					320	160			320	32					
Баяндэлгэр	920.2	920	46	46	500	4							40	8	30	6			
Баянжаргалан	5389.3	380	345	10			380	10											
Баян-өнжүүл	780.3	780	73	73								590	13	190	60				
Баянхангай	25.2	795	10	29	770	19							25	10					
Баянцагаан	16400.7	5660	152	113	5140	72											70	16	
Баянцогт	10600.3	10452	793	502	5460	77			1537	232	2500	4	405	90					
Баянчандмань	16646.5	22053	2049	1631	3975	68	719	39			9930	28	3339	565			934	355	
Борнуур	15810.2	13841	2598	2300	1000	52	1030	100					7300	1165	320	66	591	197	
Бүрэн	16937.2	10593	1061	588	750	10	1820	46	600	15	1650	14	2140	249	223	33			
Дэлгэрхаан	402.5	402.5	116	116									330	76			72.5	40	
Жаргалант	31933.3	31933	4604	4604									6378	1111	1560	185	900	300	
Заамар	79484.3	64506	21531	6225	24150	205	45	11					6378	1111	1560	185	6538	1285	
Лун	11397.3	2157	1354	327								272	10	430	65			475	170
Мөнгөнморьт	5130.2	3805	842	494	1400	21							650	98	0	0	505	100	
Өндөрширээт	3524.5	10128	165	415	3605	64	5165	75					295	75	71	43	120	40	
Сүмбэр	1970.3	4361	54	220	4180	172													
Сэргэлэн	0.3	0	0	0															
Угтаал	1840.2	1840	1094	1094										250	118			890	760
Цээл	4908.5	6031.5	1653	1773	190	39							2294.5	609	1000	430	1147	465	
Эрдэнэ	12141.2	13073	2100	1897	6270	120							3145	702	13	13	180	72	
Эрдэнэсант	22092.8	11331.4	1146	563	5723.4	190	440	57			1317	39	333	35	360	31			
Зуунмод	272052.8	417591.6	27831	15915	109438.2	4343	128950	1960	1000	8	12605	30	28064	3749	4300	164	64323	621	
<b>Дүн</b>	<b>564734.2</b>	<b>660971.5</b>	<b>73073</b>	<b>41180</b>	<b>175931.6</b>	<b>5576</b>	<b>139379</b>	<b>2381</b>	<b>3457</b>	<b>415</b>	<b>33524</b>	<b>196</b>	<b>69026.5</b>	<b>10614</b>	<b>9457</b>	<b>1174</b>	<b>77453</b>	<b>4714</b>	
Төвийн бүс	300172.8	438021.6	28622	17059	114578.2	4415	128950	1960	1000	8	13195	43	33354	4285	4300	164	64393	637	
Зүүн бүс	32468	18933	4985	2728	8170	145	380	10	320	160	0	0	4155	840	63	37	730	204	
Баруун бүс	240610.5	107784.4	28130	11130	35188.4	527	7470	189	600	15	3239	63	12475.5	2348	3214	722	9242.5	2760	
Хойт бүс	91677	96232.5	11316	10263	17995	489	2579	222	1537	232	17090	90	19042	3141	1880	251	3087.5	1113	

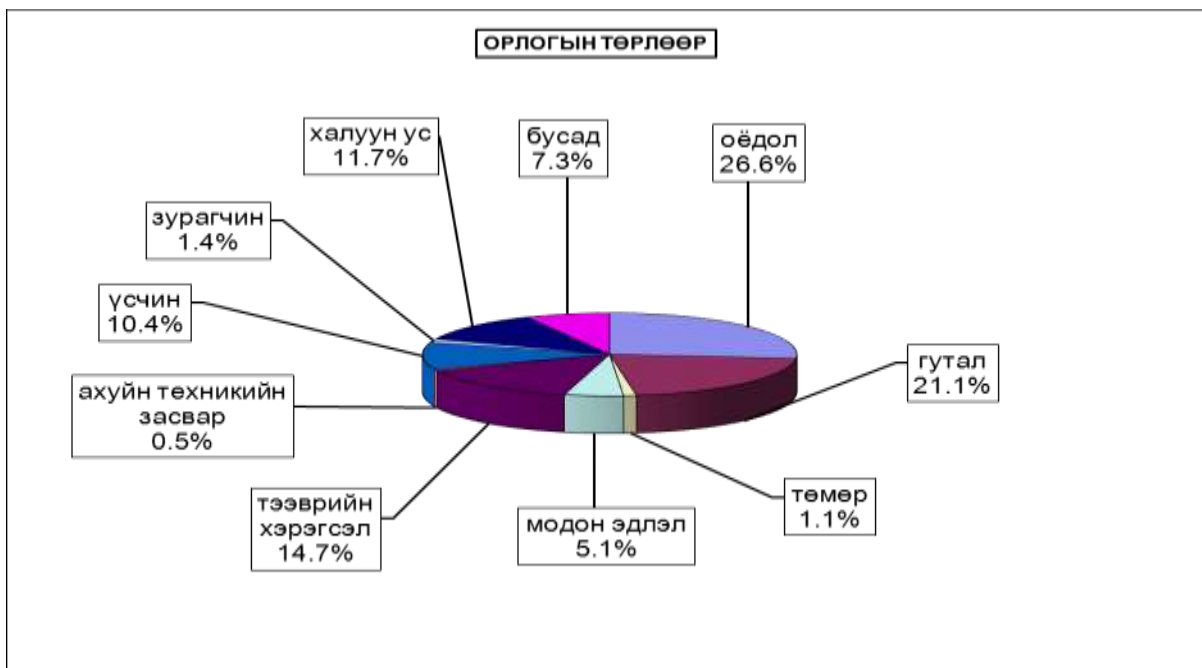

**Аж үйлдвэр, ахуй үйлчилгээний салбарын мэдээний хамралт**

Аж үйлдвэр, ахуй үйлчилгээний салбарын мэдээллийн хамралтыг сүүлийн 3 жилээр зэрэгцүүлэхэд 2020 оны эхний улиралд 2019 оноос 6.8 хувь буюу 55 цэгээр, 2018 оноос 31.4 хувь буюу 344 цэгээр тус бүр буурав.

**АЖ ҮЙЛДВЭР, АХУЙ ҮЙЛЧИЛГЭЭНИЙ САЛБАРЫН МЭДЭЭНИЙ ХАМРАЛТ /сумаар/  
/Хамрагдсан цэг салбар тоогоор/**

/сумдаар/	2018-I		2019-I		2020-I		2020-I% 2019-I%
	хамрагдсан нэгж бүгд	үүнээс ХХЭ	хамрагдса нэгж бүгд	үүнээс ХХЭ	хамрагдса нэгж бүгд	үүнээс ХХЭ	
Алтанбулаг	45	45	43	42	42	41	97.7
Аргалант	18	15	15	11	18	16	120.0
Архуст	12	12	13	13	12	10	92.3
Батсүмбэр	34	25	38	23	31	30	81.6
Баян	12	8	13	10	12	11	92.3
Баяндэлгэр	8	8	9	9	8	8	88.9
Баянжаргалан	9	9	11	11	9	7	81.8
Баян-Өнжүүл	11	11	12	12	12	11	100.0
Баянхангай	9	9	10	10	10	9	100.0
Баянцагаан	19	19	21	21	20	18	95.2
Баянцогт	28	25	26	26	27	25	103.8
Баянчандмань	24	9	20	16	21	19	105.0
Борнуур	18	6	16	14	18	16	112.5
Бүрэн	27	27	29	29	26	26	89.7
Дэлгэрхаан	16	16	15	15	15	15	100.0
Жаргалант	23	20	26	25	22	21	84.6
Заамар	45	39	56	56	42	41	75.0
Лүн	18	12	19	19	19	18	100.0
Мөнгөнморьт	18	12	19	19	17	17	89.5
Өндөрширээт	21	21	25	25	22	22	88.0
Сүмбэр	5	5	7	7	6	5	85.7
Сэргэлэн	7	7	9	9	7	7	77.8
Угтаал	21	21	25	25	20	18	80.0
Цээл	19	17	22	19	23	21	104.5
Эрдэнэ	27	9	23	15	29	25	126.1
Эрдэнэсант	34	31	40	36	32	29	80.0
Зуунмод	239	191	246	205	233	216	94.7
<b>Аймгийн дүн</b>	<b>1097</b>	<b>629</b>	<b>808</b>	<b>722</b>	<b>753</b>	<b>702</b>	<b>93.2</b>
Төвийн бүс	321	273	331	289	314	293	94.9
Зүүн бүс	886	58	88	77	87	78	98.9
Баруун бүс	210	193	241	234	209	199	86.7
Хойт бүс	150	105	148	122	143	132	96.6

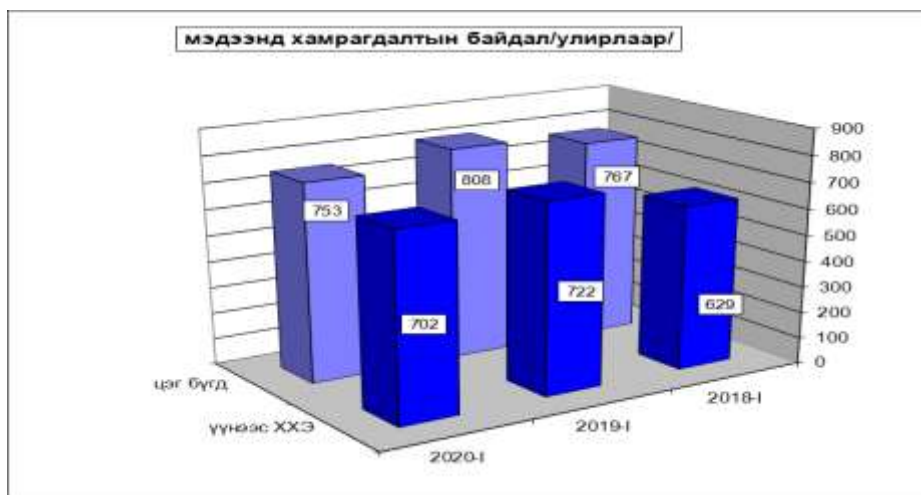

**АРГАЧЛАЛЫН ТАЙЛБАР:**

**Эдийн засгийн үйл ажиллагааны ангилал:** НҮБ-аас гишүүн орнууддаа мөрдөхийг зөвлөмж болгосон эдийн засгийн бүх төрлийн үйл ажиллагааны олон улсын стандарт ангилалд нийцүүлэн боловсруулсан үндэсний ангилал юм.

**Аж үйлдвэрийн салбарын нийт үйлдвэрлэл:** Аж ахуйн нэгж, байгууллагын тайлант хугацаанд зах зээлд болон өөрийн эцсийн хэрэглээнд зориулж үйлдвэрлэсэн бүтээгдэхүүнээс бүрдэнэ.

**Аж үйлдвэрийн салбарын борлуулсан бүтээгдэхүүн:** Аж ахуйн нэгж, байгууллагын тайлант хугацаанд худалдсан буюу гадагш гүйцэтгэсэн ажил, үйлчилгээний хэмжээ юм.



# БАРИЛГА

Төв аймгийн барилгын гүйцэтгэгч аж ахуйн нэгж байгууллагууд 2020 оны эхний 3 сард 1.1 тэрбум ₮-ийн барилга угсралт, их засварын ажил гүйцэтгэлээ. Гүйцэтгэлийг 2019 оны мөн үетэй харьцуулахад 12.0 хувиар буюу 152.2 сая ₮-өөр буурав.

Нийт барилга угсралт, их засварын ажлын 51.0 хувь нь орон сууцны барилга байгууламжид, 49.0 хувь нь инженерийн барилга байгууламжид ногдож байна. Үүнийг өмнөх оны мөн үетэй харьцуулбал орон сууцны барилгын ажил 51 пунктээр, инженерийн барилга байгууламжийн ажил 43.8 пунктээр тус тус өсч орон сууцны бус барилгын ажил 94.8 пунктээр буурав.

## Барилга угсралт, засварын ажлын гүйцэтгэл, барилга байгууламжийн төрлөөр

(сая-төгрөг)		Бүтэн 3 сар			
		2016	2018	2019	2020
<b>1. Шинэ барилга, өргөтгөл, шинэчлэл - бүгд</b>		<b>0.0</b>	<b>170.0</b>	<b>1200.0</b>	<b>568.0</b>
Ү	Орон сууцны барилга	а.Орон сууц			
		б.Орон сууц гараштай			288.0
Н	Орон сууцны бус барилга	в.Орон сууц үйлчилгээтэй			
		г. Орон сууц гараш, үйлчилгээтэй			280.0
Э	Инженерийн барилга байгууламж	а.Үйлдвэрийн			
		б.Худалдаа, үйлчилгээний		70.0	
Э	Инженерийн барилга байгууламж	в.Зочид буудал			
		г.Эмнэлэг			2.5
С	Инженерийн барилга байгууламж	д.Сүм хийд			868.2
		е.Сургууль, соёлын			220.0
С	Инженерийн барилга байгууламж	ё.Контор			39.3
		ж.Бусад (контор, агуулах, гарааж, бусад)			
<b>2.Засвар - бүгд</b>		<b>79.0</b>	<b>104.1</b>	<b>66.4</b>	<b>546.0</b>
Үүнээс	Орон сууцны				
	Орон сууцны бус				
Инженерийн барилга, байгууламж		79.0	104.1	66.4	546.0
<b>3.Барилга угсралт, засварын - бүгд</b>		<b>79.0</b>	<b>274.1</b>	<b>1266.4</b>	<b>1114.0</b>
Б. ЗАСВАРЛАСАН ЗАМ, ГҮҮР					
Авто замын урт	а.Асфальт км				
	б.Сайжруулсан км				
Гүүр	а.бетон	ш			
		уртааш м	327	822	822
	б.бусад	ш			
		уртааш м			

(оны үнээр- сая.төг ) (at current prices - mln,tog)	Бүтэн 3 сар -In first 3 months					
	2013	2014	2016	2018	2019	2020
<b>Барилга угсралт,</b> Construction and repair - total	221.3	204.6	79.0	274.1	1266.4	<b>1114.0</b>
үүнээс-'барилга угсралтын ажил of which - construction	185.2	0.0	0.0	170.0	1200.0	<b>568.0</b>
(сая. төг - mln,tog)				<b>2020 онд</b>		
				Гүйцэтгэсэн аж ахуйн нэгжүүд Done by units		
	<b>Бүгд</b>		<i>Төрийн</i>	Хувийн ба хувьцаат		
	<b>Total</b>	govern- ment		private @ privatized		
<b>Барилга угсралт, засварын ажил-бүгд</b> Construction and repair- total			<b>1114.0</b>	546.0	568.0	
үүнээс- барилга угсралтын ажил of which - construction			<b>568.0</b>	0.0	568.0	

Объектын нэр-сая.төг	Жилийн эхнээс	1-р улирал	Хүч чадал	үүнээс ашиглалтад орсон( тийм 1, үгүй 2)
<b>а. Барилга угсралт</b>	<b>568.0</b>	<b>568.0</b>		
БХЯамны хуурай замын командлалын штабын				
1 ажилчдын орон сууц	288.0	288.0	30 айл	2
ҮЭ-ийн үйлчилгээтэй 6 давхар орон сууцны				
2 барилга угсралт	280.0	280.0	30 айл	2
<b>б.Их засвар,тохижилт үйлчилгээ</b>				
<b>хийсэн, хийж буй объект</b>	<b>546.0</b>	<b>546.0</b>		
A0301 дугаартай УБ-Арвайхээр чиглэлийн улсын				
2 чанартай замын шуурхай ажил	6.5	6.5	214 км	2
A0301 дугаартай УБ-Арвайхээр чиглэлийн улсын				
3 чанартай замын арчлалтын ажил	443.7	443.7	214 км	2
Лүнгийн Туул, Заамарын гүүрний арчлалт				
4 хамгаалалт	3.6	3.6	462 у/м	2
A0301 дугаартай УБ-Арвайхээр чиглэлийн улсын				
5 чанартай замын гэрээлэгчийн ажил	2.6	2.6	4 км	2
Туул овоотын төмөр бетон гүүрийн хамгаалагч				
11 засварчны зардал	2.0	2.0	360 у/м	2
12 Ногоон довын шуурхай ажил	21.8	21.8		2
УБ - Мандалговь чиглэлийн улсын чанартай				
14 автозамын онцгой ажил	34.3	34.3	172 км	1
Өндөрдов - Зуунмод - Налайх чиглэлийн улсын				
15 чанартай автозамын ажил	31.4	31.4	25 км	2
<b>Бүгд дүн</b>	<b>1114.0</b>	<b>1114.0</b>		

Барилгын ажлын динамик. (1-р улиралд)

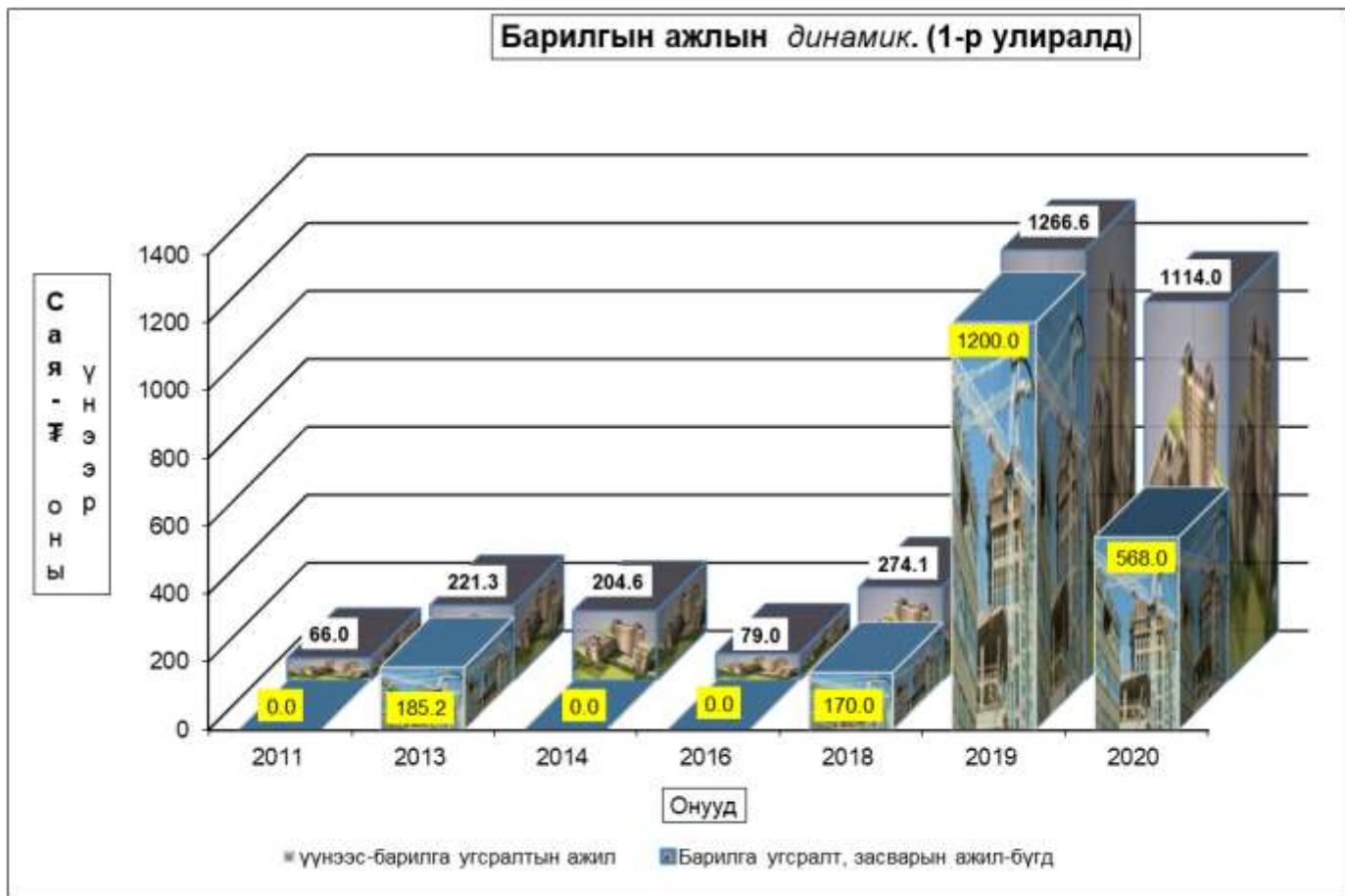

Дээрх ажлуудаас гадна орон нутгийн болон улсын төсвийн санхүүжилт, ТББ, иргэдийн санхүүжилтээр манай аймгийн нутаг дэвсгэрт бусад аймаг, хотын харьяат гүйцэтгэгчид 2020 оны эхний 3 сард 2.8 тэрбум.₮-ийн дараах ажлуудыг гүйцэтгэжээ.

Объектын нэр	Объектын						Барилга эхэлсэн огноо	Гүйцэтгэл Сая-₮			
	төрөл	өмчийн хэлбэр	хүчин чадал	хэмжих нэгж	давхар	талбай		Тайлант оны	Барилга эхэлснээс хойшхи	Барилга эхэлснээс хойш-Үндсэн фонд	
1 Батсүмбэр суманд байрлах Олимпийн бэлтгэлийн төв	Спорт, биеийн тамир	Хувийн	3456	м2		3	3456	2017/08/20	0.0	2300.0	
2 Худалдаа үйлчилгээний барилга барих ажил	худалдаа, үйлчилгээ	Хувийн	810	м2		3	810	2018/05/10	0.0	300.0	
3 Зуунмод суманд эмнэлэгийн барилга барих ажил	эмнэлэг	Хувийн	20	ор		4	820	2018/05/10	0.0	288.0	
4 Төв аймгийн Алтанбулаг суманд баригдаж байгаа спорт заалны барилга угсралтын ажил	Спорт, биеийн тамир	Улсын	720	м2		1	720	2018/08/30	0.0	615.0	
5 Говь, Гоёо компаний ноос, ноолуур боловсруулах анхан шатны үйлдвэрийн барилгын угсралтын ажил	үйлдвэр инженерийн шугам сүлжээний засвар	Хувийн	11150	м2		1	11150	2018/06/15	0.0	800.0	
6 Зуунмод хотын 2*2000м3 цэвэр усны нөөцийн сан, усан хангамжийн шугам сүлжээний угсралтын ажил	Улсын	Улсын	4000	м3		-	-	2018/06/25	0.0	2740.0	
7 УБ-Алтанбулаг чиглэлийн 13.7 км зам барих ажил	авто зам	Улсын	13.7	км		-	-	2019/07/19	579.5	7079.5	
8 ОБГ-ын ажилчдын орон сууц	орон сууц	Хувийн	30	айл		6	1995	2019/05/15	128.5	1624.5	
9 Заамар сумын Хайлааст багт 200 хүүхдийн цэцэрлэгийн барилга	цэцэрлэг	Хувийн	200	хүүхэд		2	1077	2019/04/22	0.0	900.0	
10 Багануур - Мөнгөнморьт чиглэлийн 60 км хатуу хучилттай автозам барих ажил	авто зам	Улсын	60	км		-	-	2019/08/27	2000.0	7000.0	
11 Номт вилла хотхоны 1-р блокгийн барилга угсралт	орон сууц	Хувийн	12	айл		4	1050	2019/04/20	100.0	1000.0	1000.0
12 Сэргэлэн суманд Их майдар ган хийц бүхий цогцолбор барих ажил	худалдаа, үйлчилгээ	Хувийн	54	өндөр/метр				2012/05/01	0.0	2544.2	
13 Жаргалант суманд ЕБС-ын дотуур байр барих ажил	орон сууцны бусад	Улсын	100	ор		3	1159.2	2019/07/20	0.0	891.3	
<b>Бүгд дүн</b>									<b>2808.0</b>	<b>28082.4</b>	<b>1000.0</b>

### Аргачлалын тайлбар:

**Барилга угсралт, их засвар** гэж барилга, байшин барих болон инженерийн зориулалтаар зам, гүүр, далан зэрэг инженерийн бусад байгууламжийг барих хэлбэрээр үндсэн хөрөнгийг бий болгох, шинэчлэх, засварлах, өргөтгөхөд чиглэсэн үйл ажиллагааг ойлгоно.

**Орон сууцны барилга** нь хамгийн багадаа гэхэд түүний тал хэсгийг нь орон сууцны зориулалтаар ашигладаг байгууламж юм.

**Орон сууцны бус барилгад** барилгын багахан хэсгийг (нийт талбайн 50%-аас бага хэсэг) орон сууцны зориулалтаар ашигладаг барилгыг оруулна.

**Инженерийн барилгын ажилд** төмөр зам, автозам, гүүр, хурдны зам, онгоцны буудлын талбай, ус хангамж, бохирын шугам, далан хаалт, усжуулалтын байгууламж зэрэг барилга угсралтад ангилагддаггүй барилга, байгууламжийн бүх ажлыг оруулна.



# Тээвэр, холбоо

2020 оны эхний 3 сард авто тээврээр үйлчилгээ хийдэг компани, хоршоо, хувиараа хөдөлмөр эрхлэгч иргэд 28.5 мянган-тонн ачаа, 2237.5 мян.тонн/км-ын ачаа эргэлт 54.3 мян.хүнд үйлчлэн 7628.7 мян.хүн/км-ийн зорчигч эргэлт гүйцэтгэсэн нь 2019 оны мөн үеэс ачаа эргэлт 1759.6 мян.тн/км-ээр, зорчигч эргэлт 6413.6 мян.хүн/км-ээр тус бүр буурлаа. Үйлчлүүлсэн хүний тоо 57.6 мянган хүнээр, тээсэн ачаа 14.0 мянган тоннор тус бүр буурлаа.

## Тээвэр - Transport.

Тээврийн үзүүлэлтүүд <i>Transport indicators</i>	Хэмжих нэгж	2018 I	2019 I	2020 I	2020/ 2019%	
					тоогоор	хувиар
Тээсэн ачаа - Бүгд <i>Carried freight-total</i>	мян.тонн thous-tons	33.5	42.5	28.5	-14.0	67.2%
Ачаа эргэлт - Бүгд <i>Freight turnover-total</i>	мян.тн.км thous-tons-km	2625.7	3997.1	2237.5	-1759.6	56.0%
Зорчигчид - Бүгд <i>Passengers -total</i>	мян.хүн thous-persons	117.2	111.9	54.3	-57.6	48.5%
Зорчигч эргэлт - Бүгд <i>Passenger turnover -total</i>	мян.хүн.км thous pass-km	10027.7	14042.3	7628.7	-6413.6	54.3%
Тээврийн орлого <i>Revenue, at current prices</i>	мян.₮ thous tog	389255.3	404399.3	278572.9	-125826.4	68.89%

Аж ахуйн нэгж, хувь хүмүүсийн  
2020 оны 1 улирлын мэдээ, сумаар

	Тээсэн ачаа мян.тн	Ачаа эргэлт мян.тн.км	Зорчигчын тоо мян.хүн	Зорчигч эргэлт мян.хүн.км	Тээврийн нийт орлого мян.₮
Алтанбулаг					
Аргалант					
Архуст					
Батсүмбэр			3.6	328.6	16794.6
Баян					
Баяндэлгэр					
Баянжаргалан	0.22	35.42	0.20	33.40	3200.0
Баян-Өнжүүл					
Баянхангай					
Баянцагаан	0.38	42.56	0.90	100.80	2420.0
Баянцогт	0.068	6.46	0.72	126.90	9750.0
Баянчандмань			2.60	176.80	8200.0
Борнуур					
Бүрэн					
Дэлгэрхаан					
Жаргалант	1.59	203.52	2.40	307.00	12440.6
Заамар	1.23	225.09	1.60	351.60	31150.2
Лүн	0.30	39.60	0.46	61.00	6400.0
Мөнгөнморьт	0.80	149.60	1.80	3370.00	15000.0
Өндөрширээт	0.16	29.76	0.62	115.32	11139.9
Сүмбэр	0.80	130.40	0.17	28.00	12000.0
Сэргэлэн					
Угтаал	0.59	92.00	0.28	436.80	2650.0
Цээл	0.30	53.70	0.78	140.00	5030.0
Эрдэнэ					
Эрдэнэсант	22.10	1229.40	0.62	116.00	8160.2
Зуунмод			37.50	1936.50	134237.4
<b>Аймгийн дүн</b>	<b>28.54</b>	<b>2237.5</b>	<b>54.3</b>	<b>7628.7</b>	<b>278572.9</b>



# Холбоо

Холбоо ашиглалтын орлого 2020 оны 3 сард 41.9 сая ₮ болж, үүнээс хүн амаас орсон орлого 10.0 сая ₮ болж, нийт орлогыг өмнөх оны мөн үетэй харьцуулахад 23.1 хувь буюу 12.5 сая ₮-өөр буурлаа.

## Холбооны үндсэн үзүүлэлт. Эхний 3 сар MAIN INDICATORS OF COMMUNICATION, in first 3 months

Үзүүлэлтүүд <i>Indicators</i>	2018-03	2019-03	2020-03	<u>2020</u> 2019%
<b>Нийт орлого мян-төг</b> <i>Total revenue, at current prices thous tog</i>	<b>60834.0</b>	<b>54505.8</b>	<b>41913.9</b>	<b>76.9%</b>
үүнээс - хүн амын <i>Of which: from population</i>	20736.2	8875.3	10086.0	113.6%
Телефон цэг тоогоор <i>Number of telephones, to</i>	829	745	774	103.9%
үүнээс: айл өрхийн	379	296	331	111.8%
<b>Шуудангийн орлого</b> <i>Postal service company</i>	<b>20766.1</b>	<b>31090.4</b>	<b>26237.5</b>	<b>84.4%</b>
үүнээс - хүн амын <i>Of which: from population</i>	14630.4	24450.6	19548.6	80.0%

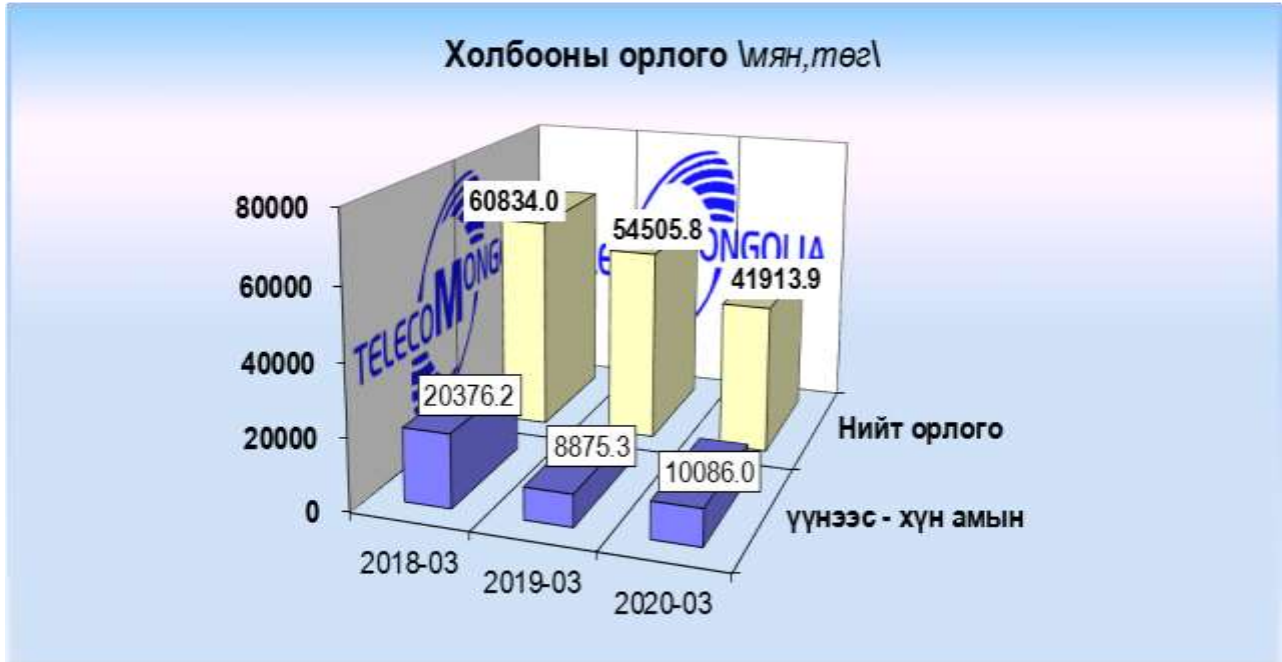

**Холбооны салбаруудын орлого, эхний 3 сар**  
**REVENUE COMMUNICATION, by location, in first 03 months**

	Нийт орлого - Total (мян,-төг - thous tog)				
	2019-03	2020-03	Үүнээс: хүн амын		2020% 2019
			орлого	хувийн жин	
Алтанбулаг	38.5	325.6			845.7%
Аргалант		297.0	52.8		
Баянхангай	51.4	513.5			999.0%
Баянцогт	987.1	2015.6	201.3	10.0%	204.2%
Баянчандмань	1021.6	1865.3	103.5	5.5%	182.6%
Сүмбэр	305.3	823.4			269.7%
Бүрэн	360.0	698.4			194.0%
Жаргалант	1496.2	2298.5	374.6	16.3%	153.6%
Заамар	1834.8	4195.6	876.7	20.9%	228.7%
Лүн	985.1	2387.4	975.4	40.9%	242.4%
Сэргэлэн	125.0	481.2			385.0%
Угтаалцайдам	984.4	2314.2	238.3	10.3%	235.1%
Цээл	500.1	567.1			113.4%
ЗМ, Хот хооронд	45816.3	23149.1	7263.4	31.4%	50.5%
<b>Аймгийн дүн</b>	<b>54505.8</b>	<b>41931.9</b>	<b>10086.0</b>	<b>24.1%</b>	<b>76.9%</b>

Шуудан холбооны албаны үйлчилгээний орлого 26.2 сая ₮ болсон ба нийт орлогын 74.6 хувь нь хүн амд үйлчилсний орлого байна. Нийт орлогын 25.5 хувийг албан бичгийн, 74.5 хувийг бусад орлого бүрдүүлээ.

**Шуудан холбооны үндсэн үзүүлэлт. Эхний 3 сар**  
**MAIN INDICATORS OF COMMUNICATION, in first 3 months**

Үзүүлэлт	Хэлбэр	Өмнөх оны мөн үе гүй	2020 оны эхний 3 сар			2020 '2019%
			төл	гүй	ТБ %	
<i>Гарах захидал</i>	Гадаадад	6	45	1	2.2	16.7
	Дотоодод	50	15	8	53.3	16.0
<i>Албан бичиг</i>	Гадаадад	1	12	3	25.0	300.0
	Дотоодод	1737	3300	2870	87.0	165.2
<i>Гарах илгээлт</i>	Гадаад	7	6	16	266.7	228.6
	Дотоод	17	45	59	131.1	347.1
<i>Гарах Буухиа</i>	Гадаад	1	15	1	6.7	100.0
	Дотоод	9	15	5	33.3	55.6
<i>Хэвлэл захиалга (мян-шир)</i>		12.4	45.0	31.5	69.9	253.5
Гардуулаг (тоо)		357	750	500	66.7	140.1
Зорчигчид (хүн)		10	320	0	0.0	0.0

Статистикийн хэлтсийн дарга

Ж.Отгончулуун