



ДОРНОГОВЬ АЙМГИЙН ЗАСАГ ДАРГЫН
ДЭРГЭДЭХ СТАТИСТИКИЙН ХЭЛТЭС



СТАТИСТИКИЙН ЭМХЭТГЭЛ

STATISTICAL YEARBOOK

2018



ГАРЧИГ

| | |
|---|---------|
| Товч танилцуулга..... | 1-27 |
| Нийгэм, эдийн засгийн үндсэн үзүүлэлтүүд..... | 28 |
| Нэг. Хүн ам..... | 29-37 |
| Хоёр. Эрүүл мэнд..... | 38-41 |
| Гурав. Боловсрол, соёл..... | 42-47 |
| Дөрөв. Хөдөлмөр эрхлэлт | 48-57 |
| Тав. Нийгмийн даатгал, халамж..... | 58-60 |
| Зургаа. Гэмт хэрэг..... | 61-64 |
| Долоо. Дотоодын нийт бүтээгдэхүүн | 65 |
| Найм. Мөнгө, зээл..... | 66 |
| Ес. Төсөв, санхүү | 67-68 |
| Арав. Үнэ | 69-74 |
| Арван нэг. Бизнес регистр..... | 75-77 |
| Арван хоёр. Хөдөө аж ахуй..... | 78-89 |
| Арван гурав. Аж үйлдвэр | 90-95 |
| Арван дөрөв. Барилга, орон сууц, нийтийн аж ахуй..... | 96-100 |
| Арван тав. Тээвэр, холбоо..... | 101-102 |
| Арван зургаа. Байгаль орчин | 103-106 |

ДОРНОГОВЬ АЙМГИЙН НИЙГЭМ, ЭДИЙН ЗАСГИЙН БАЙДАЛ

(2018 онд)

НЭГ. ХҮН АМ, НИЙГМИЙН СТАТИСТИКИЙН ҮЗҮҮЛЭЛТ**1.1.1 Хүн ам**

2018 оны эцэст 69.6 мянган байнгын оршин суугчтай болж 2017 оны жилийн эцсийн суурин хүн амын мэдээнээс 2.1 хувиар буюу 1368 хүнээр өссөн байна. 2000 оны хүн амын тооллогоос хойш жилд дунджаар 1.69 хувь буюу 19.0 мянган хүнээр, 2010 оны хүн амын тооллогоос хойш жилд дунджаар 2.31 хувь буюу 11.6 мянган хүнээр нэмэгджээ.

Зураг. Хүн амын тоо, өсөлтийн хувь, жил бүрийн эцэст

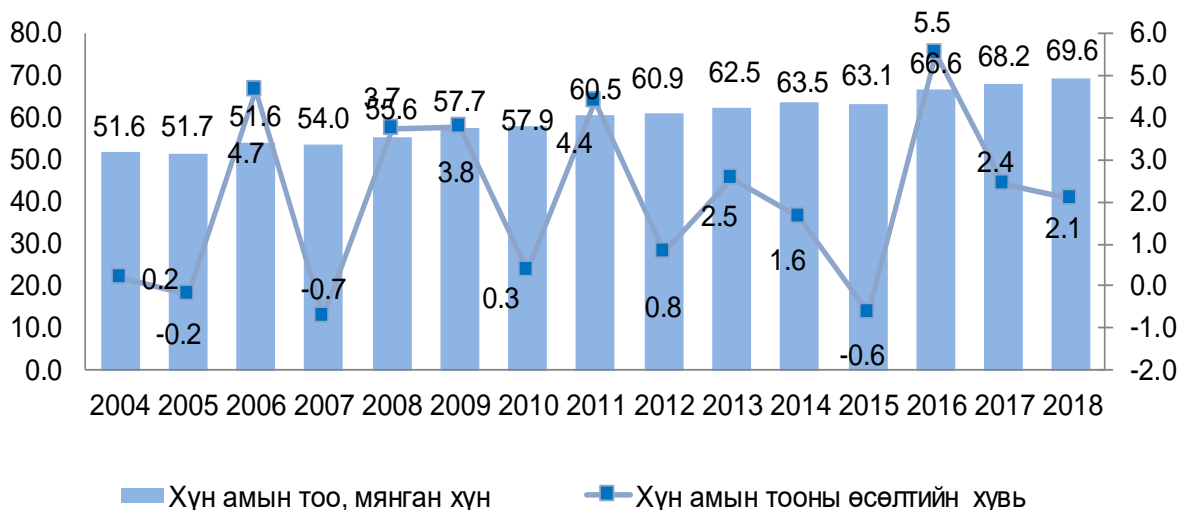

Зураг. Хүн амын жилийн дундаж өсөлт, сумаар, 2010-2018 онд

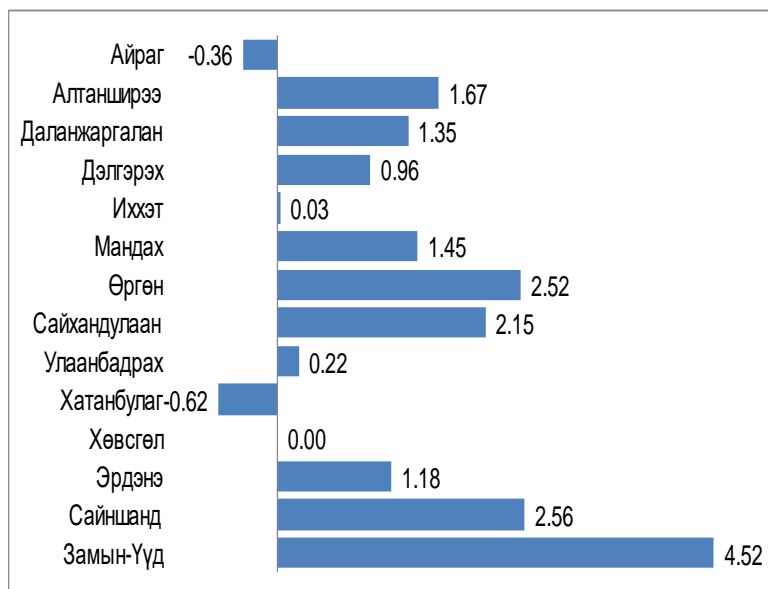

Дорноговь аймгийн хүн амын тоо 1979-1989 онд бүх сумдын хүн ам жигд өссөн, 1989-2000 оны хооронд Иххэт, Мандах, Сайхандулаан, Сайншанд сумдаас бусад 10 сумын хүн амын тоо, 2000-2010 онд Айраг, Даланжаргалан, Сайншанд, Замын-Үүд сумын хүн амын тоо өссөн байна. 2010-2018 онд Айраг, Хатанбулаг сумын хүн амын тоо 0.36-0.62 хувиар буурч, бусад сумдын хүн амын тоо жилд дунджаар 0.03-4.52 хувиар

өслөө. Замын-Үүд сумын хүн амын тооны өсөлт 2000-2010 онд жилд дунджаар 9.25 хувь, 2010-2018 онд 4.52 хувь буюу өсөлтийн хувь хамгийн өндөр сум хэвээр байна.

Дорноговь аймгийн хүн амын жилийн дундаж өсөлтийн хувь 1969-1979 онд 3.25 хувиар өсч байсан нь хамгийн их өсөлттэй үе байсан бол 1989-2000 онд хүн амын тоо жилд дунджаар 1.10 хувиар буурч байв. 2010-2018 онд энэ үзүүлэлт 2.31 хувь болж өссөн байна.

Зураг. Хүн амын жилийн дундаж өсөлтийн хувь

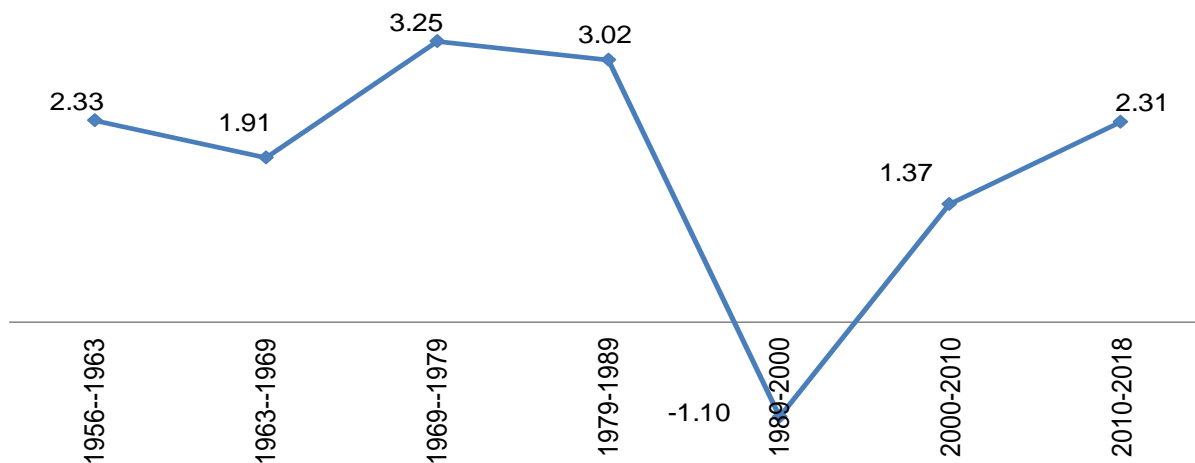

Хүн амын нас, хүйсийн бүтцийг харуулах гол үзүүлэлтийн нэг бол нас, хүйсийн суварга билээ. 2010 онд манай аймгийн хүн амд 5-19 насныхны эзлэх хувь 2000 онтой харьцуулахад буурсан нь зах зээлийн эдийн засгийн харилцаанд шилжсэн үеэс төрөлт буурснаар тайлбарлагдаж байсан бол 2018 онд хадгалагдсан хэвээр 10-24 насны хүн амын нийт хүн амд эзлэх хувь бага байсаар байна.

Зураг. Дорноговь аймгийн хүн амын нас, хүйсний суварга

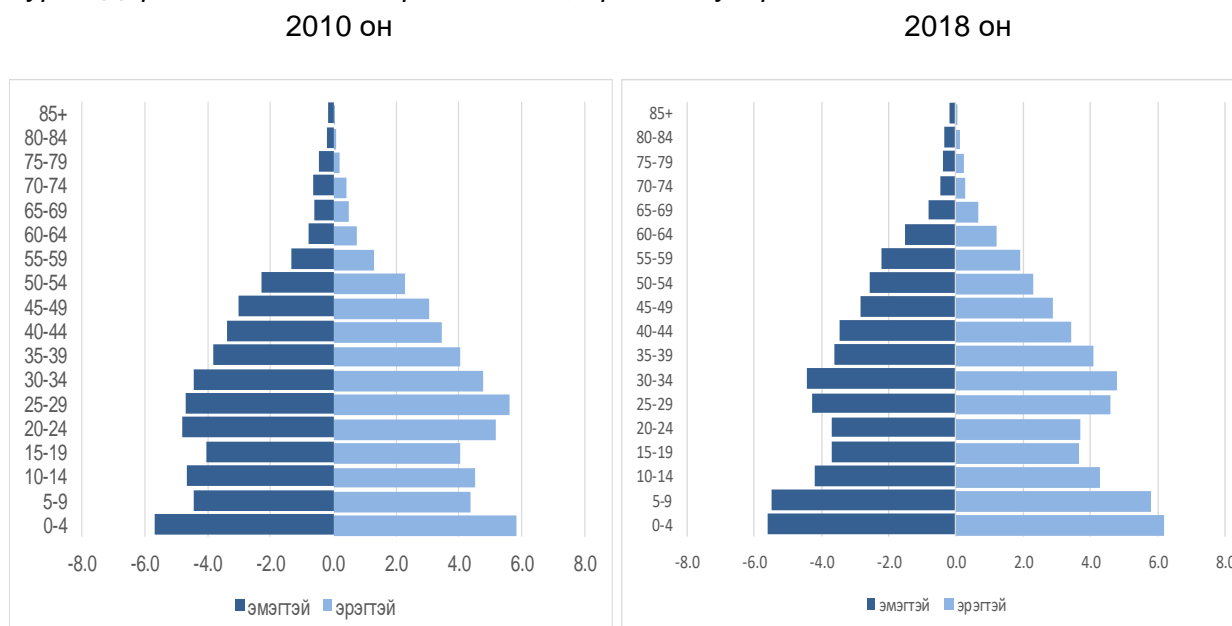

0-4 насны хүн амын эзлэх хувь 2010 оны мөн үетэй ойролцоо байгаа нь хүн амын нас хүйсийн суваргаас харагдаж байна. 2018 оны нас хүйсийн суваргаас харахад 0-4 насны болон 5-9 насны хүүхдийн эзлэх хувь өндөр байгааг сүүлийн 10 жилд төрсөн хүүхдийн тоо нэмэгдсэнтэй холбон тайлбарлаж болох юм.

Суурин хүн амын 50.2 хувь нь эрэгтэйчүүд, 49.8 хувь нь эмэгтэйчүүд юм. Нийт хүн амын 63.5 хувь нь хот (аймгийн төв), тосгонд, 13.9 хувь нь сумын төвд, 22.6 хувь нь хөдөөд амьдарч байна. Хот тосгонд амьдарч буй хүн амын тоо өмнөх оноос 0.4 пунктээр, сумын төвд амьдарч буй хүн амын тоо 0.2 пунктээр тус тус өсч, хөдөөд амьдарч буй хүн амын тоо 0.4 пунктээр буурчээ. 109.4 мянган кв.км нутаг дэвсгэрт 69.5 мянган хүн ам оршин суудаг бөгөөд 1 кв.км нутаг дэвсгэрт 0.64 хүн ногдож байна. Замын-Үүд, Сайншанд, Даланжаргалан сумын хүн амын нягтрал аймгийн дунджаас дээгүүр байна.

Зураг. Хүн амын насны бүтэц, хувиар 2000, 2010, 2018 он

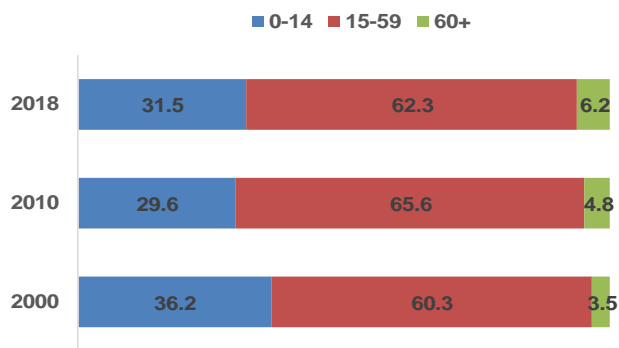

Дорноговь аймгийн хүн амын тоонд насны ангилал тус бүрийн эзлэх хувийн жин 2018 онд 2000 оныхоос өөрчлөгдсөн байна. 2000 онд хүн амын 36.2 хувийг хүүхэд (0-14нас), 60.3 хувийг хөдөлмөрийн насны (15-64нас), 3.5 хувийг тэтгэвэрийн насны хүн ам эзэлж байсан бол 2018 онд 31.5 хувийг хүүхэд, 62.3 хувийг хөдөлмөрийн

насны, 6.2 хувийг тэтгэвэрийн насны хүн ам эзлэж байна. 2010 оны хүн амын орон сууцны тооллогын дүнтэй хүн амын тоонд насны ангилал тус бүрийн эзлэх хувийн жинг харьцуулахад 0-14 насны хүүхэд 1.9 пунктээр, тэтгэвэрийн насны хүн ам 1.4 пунктээр тус тус нэмэгдэж, хөдөлмөрийн насны хүн ам 3.3 пунктээр буурлаа.

Хүн амын насны бүтцийн өөрчлөлтийг илүү харуулж чадах, эдийн засгийн тодорхой ач холбогдолтой үзүүлэлт бол хүн ам зүйн ачаалал юм. Хөдөлмөрийн насны 100 хүнд ногдох хүүхэд, хөгшдийн харьцааг хүн ам зүйн ачаалал гэнэ. Хүн ам зүйн ачаалал буюу хөдөлмөрийн насны 100 хүнд ногдох хүүхэд, өндөр настны тоо нь хүн амын нийгэм, эдийн засгийн чухал үзүүлэлтийн нэг юм. Хүн ам зүйн ачаалал 1979 онд 99.5 хувь, 1989 онд 90.9 хувь, 2000 онд 66.0 хувь, 2010 онд 48.8 хувьд хүрч тооллогоос тооллогын хооронд буурч байсан бол 2018 онд 53.9 болж нэмэгдсэн байна.

Зураг. Төрсөн хүүхэд, 2014-2018 он



2018 онд Дорноговь аймагт 829 хүү, 767 охин нийт 1596 шинэ хүн мэндэлж, 407 хүн нас барж хүн амын цэвэр өсөлт 1189 болжээ.

Өмнөх онтой харьцуулбал төрсөн хүүхдийн тоо 210(15.2)-аар, нас барсан хүний тоо 47(13.1)-оор өсчээ.

Төрсөн хүүхдийн хүйсний харьцаа 108.1 нас барсан хүний хүйсний харьцаа 156.0 байна. Хүн амын хүйсийн харьцаа (100 эмэгтэйд ногдох эрэгтэйчүүдийн тоо) 2018 онд 100.8 байгаа нь 2017 оны үзүүлэлтээс 0.8 пунктээр их байна.

Хүн амын шилжих хөдөлгөөн нь аймаг, сумын хүн амын тооны өсөлт, өөрчлөлтийг илэрхийлдэг үндсэн үзүүлэлтийн нэг юм. 2018 онд Дорноговь аймагт бүртгэлтэй шилжин ирсэн хүний тоо 1732, бүртгэлтэй шилжин явсан хүний тоо 1688 болж цэвэр шилжилт 44 байгаа нь өмнөх оноос 618-аар буурсан байна.

Шилжих хөдөлгөөний цэвэр коэффициент 2012 онд -0.21, 2014 онд -0.12, 2015 -0.6 болж сөрөг урсгалтай гарч байсан бол 2011 онд 0.42, 2013 онд 0.19, 2016 онд 0.09, 2017 онд 0.97, 2018 онд 0.06 болж эерэг урсгалтай байна..

Шилжин явсан хүн амын 33.7 хувь Улаанбаатар хот, 8.5 хувь нь Говьсүмбэр аймаг, 6.8 хувь нь Сэлэнгэ аймаг, 6.5 хувь Дархан-Уул аймаг, 6.3 хувь нь Сүхбаатар аймаг руу, шилжин ирсэн хүн амын 34.2 хувь нь Улаанбаатар хот, 8.5 хувь Говьсүмбэр аймаг, 6.5 хувь Хэнтий аймаг, 6.5 хувь нь Сүхбаатар аймгаас тус тус шилжин ирж, явсан нь хамгийн өндөр хувь байна.



1.1.2. Өрхийн зарим үзүүлэлт

2018 оны эцэст 21286 өрхтэй болсон бөгөөд энэ нь өмнөх оныхоос 442(2.1%) өрхөөр нэмэгдэж нэг өрхөд ногдох хүний тоо 3.3 байна. 2018 онд нийт өрхийн 58.7 хувь нь аймгийн төв, тосгонд, 41.3 хувь нь сумын төв, хөдөөд амьдарч байгаа нь хотожсон аймаг болохыг харуулж байна.

Дорноговь аймгийн хэмжээнд 2018 онд 834 өнчин хүүхэд байгаагийн 54(6.5%) нь бүтэн өнчин, 780(93.5%) нь хагас өнчин хүүхдүүд юм. Бүтэн өнчин хүүхэд 2018 онд өмнөх оны мөн үетэй адил хэмжээнд, хагас өнчин хүүхдийн тоо 32(4.3%)-оор өсчээ. нийт өнчин хүүхдийн 78(9.4%) нь 0-4 насны, 235(28.2%) нь 5-9 насны, 287(34.4%) нь 10-14 насны, 67(8.0%) нь 15 насны, 76(9.1%) нь 16 насны, 91(10.9%) нь 17 насны хүүхдүүд юм.

Зураг. Хагас, бүтэн өнчин хүүхдийн тоо, 2014-2018 он

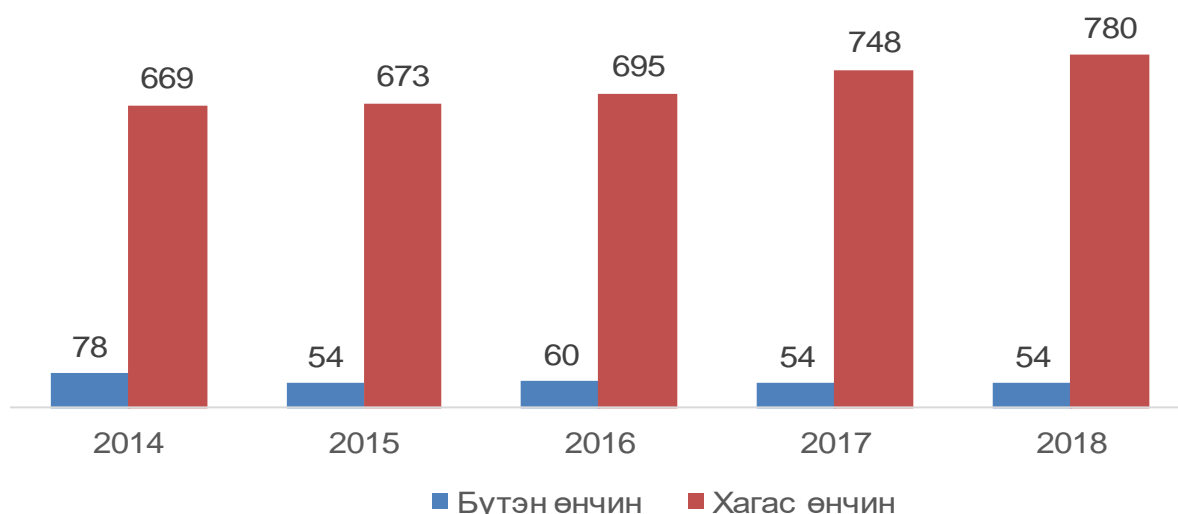

Өрх толгойлсон эх 2018 онд 2001 болж, өмнөх оноос 266(11.7%)-аар, өрх толгойлсон эцэг 367 болж өмнөх оноос 35(8.7%)-аар тус тус буурчээ. Өрх толгойлсон эхчүүдийн 1071(53.5%) нь 3 хүртэлх, 812(40.6%) нь 3-5 гишүүнтэй, 118(5.9%) нь 6 түүнээс дээш гишүүнтэй өрхийг толгойлж байна.

Зураг.Эмэгтэй тэргүүлэгчтэй өрхийн эзлэх хувь, гишүүдийн тоогоор, 2017-2018 он

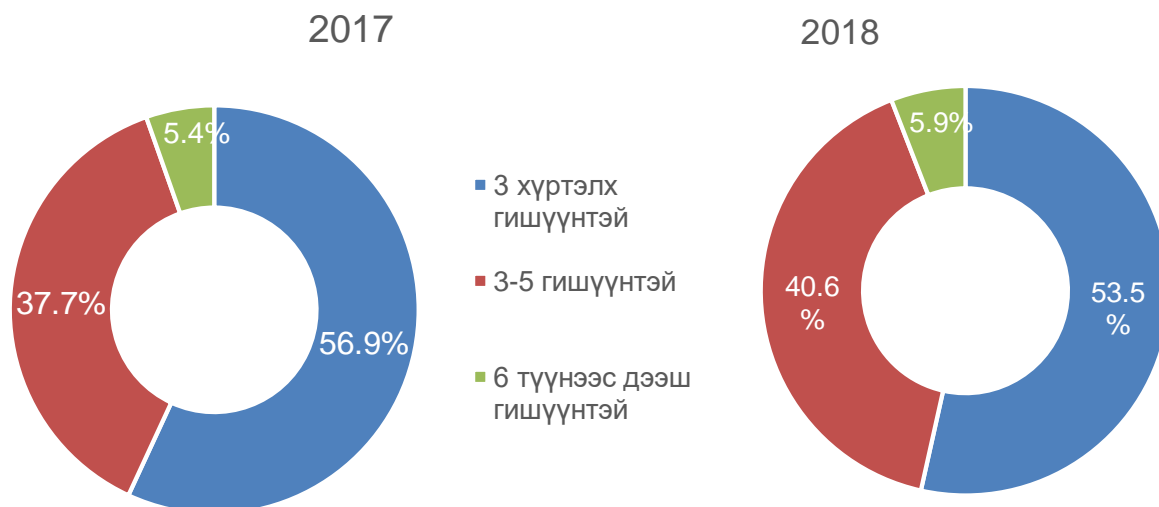

Ганц биеэрээ амьдарч буй өндөр настай хүн 2018 оны эцэст 1053 болж өмнөх оноос 163(18.3%)-аар өссөн байна. Ганц биеэрээ амьдарч буй өндөр настай хүний 277(26.3%) нь эрэгтэйчүүд, 773(73.7%) нь эмэгтэйчүүд байна. Харин 18 хүртэлх насны 4 түүнээс дээш хүүхэдтэй өрхийн тоо 734 болж, өмнөх оноос 48(6.1%)-аар буурчээ.

Зураг. 18 хүртэлх насны 4, түүнээс дээш хүүхэдтэй өрхийн тоо, хүүхдийн тоогоор, 2018 онд

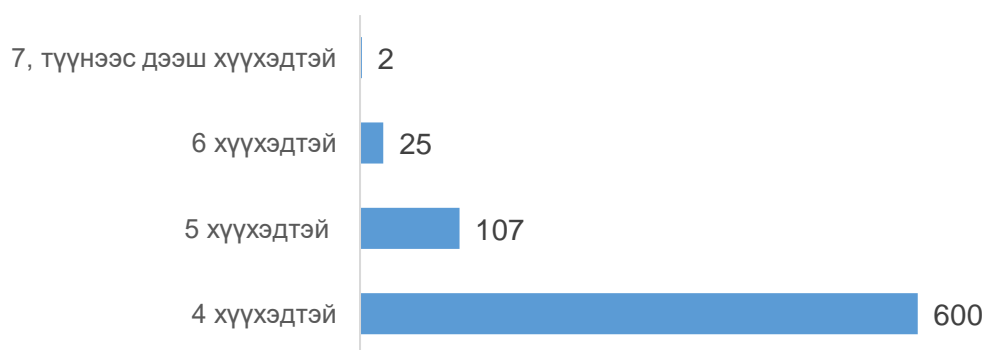

Хөгжлийн бэрхшээлтэй иргэн 2018 оны эцэст 2598 болж өмнөх оноос 46(1.8%)-аар өсчээ. Нийт хөгжлийн бэрхшээлтэй иргэний 1003(38.6%) нь эмэгтэйчүүд байна. Хөгжлийн бэрхшээлтэй иргэний 874(33.6%) нь төрөлхийн, 1724(66.4%) нь олдмол, үүнээс 66.1 хувь нь ердийн өвчний, 15.2 хувь нь ахуйн осол, 8.2 хувь нь мэргэжлээс шалтгаалах өвчнөөс, 8.0 хувь нь зам тээврийн ослоос, 2.4 хувь нь үйлдвэрийн ослын шалтгаантай байна.

Зураг. Хөгжлийн бэрхшээлтэй иргэдийн тоо, 2009-2018 он

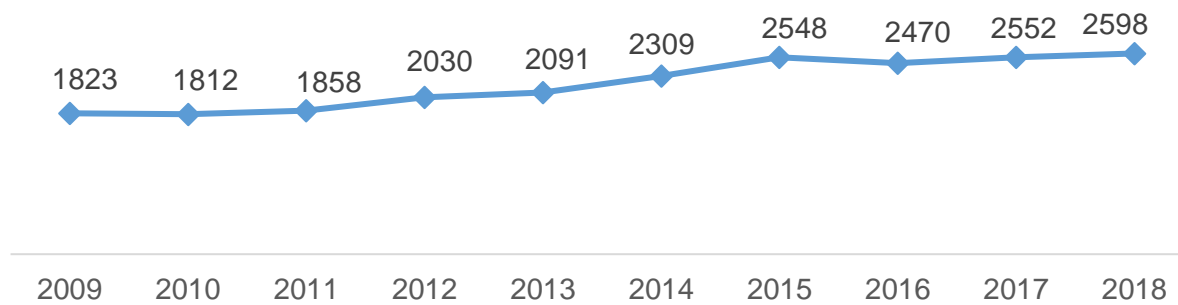

Хөгжлийн бэрхшээлтэй иргэний 28.3 хувь нь хөдөлгөөний, 28.0 хувь нь бусад хэлбэрийн, 18.4 хувь нь сэтгэцийн, 11.8 хувь нь харааны, 7.3 хувь нь сонсголын, 4.8 хувь нь хавсарсан, 3.5 хувь нь ярианы бэрхшээлтэй байна. Хөгжлийн бэрхшээлтэй 0-14 насны хүүхэд 2018 онд 208 болж өмнөх оноос 11(5.6%)-ээр нэмэгдэж, нийт хөгжлийн бэрхшээлтэй хүний 8.0 хувийг эзэлж байна. Хөгжлийн бэрхшээлтэй 0-14 настай хүүхдийн 74.0 хувь нь төрөлхийн, 26.0 хувь олдмол хөгжлийн бэрхшээлтэй байна.



1.2 Эрүүл мэнд

2018 онд 353.7 мянган хүнд амбулаторийн үзлэг хийсэн нь өмнөх оны мөн үеэс 4.2 хувиар, 17.0 мянган хүн эмнэлэгт хэвтэж эмчлүүлсэн нь өмнөх оны мөн үеэс 5.3 хувиар өсч, 13.1 мянган хүн урьдчилан сэргийлэх тарилгад хамрагдсан нь өмнөх оноос 1.5 хувиар буурлаа.

Зураг. Урьдчилан сэргийлэх тарилга, мян.хүн

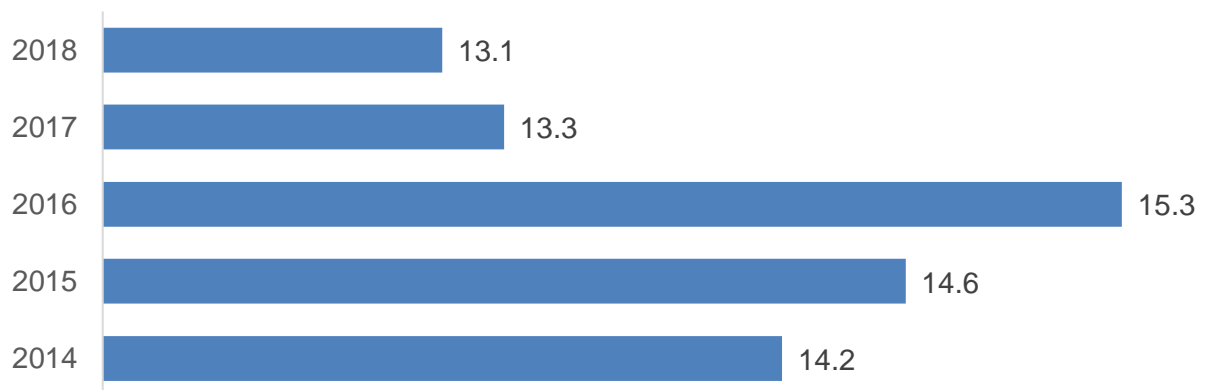

Зураг.Амбулаторийн үзлэг, мян.хүн

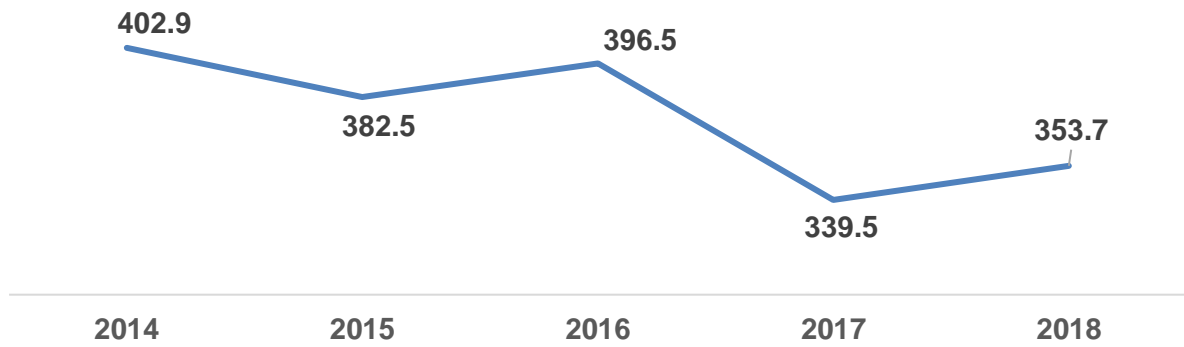

Энэ онд 1630 эх жирэмсний хяналтанд орсны 88.8 хувь буюу 1448 эх жирэмсний эхний 3-н сард хяналтанд хамрагджээ.

Түргэн тусламжийн дуудлага 19.7 мянган удаа гарсны 3.1 мянга буюу 15.7 хувь нь алсын дуудлага байв. Өмнөх оны мөн үетэй харьцуулбал нийт түргэн тусламжийн дуудлага 4.3 хувиар, алсын дуудлага 1.5 хувиар тус тус өссөн байна.

Он гарсаар ослын улмаас 3016 хүн бэртэж, 107 иргэний амь нас энджээ. Өмнөх оны мөн үетэй харьцуулбал ослын улмаас бэртсэн хүний тоо 17.1 хувиар, нас барсан хүний тоо 20-оор өссөн байна.

Халдварт өвчний 737 тохиолдол бүртгэгдсэн нь өмнөх оны мөн үеэс буюу 7.3 хувиар буюу 50-аар өсчээ.



1.3 Боловсрол

Бүх шатны сургуульд суралцагчид 2018/2019 оны хичээлийн жилд 14.2 мянгад хүрч, өмнөх оноос 0.2(1.2%) мянгаар нэмэгдсэн байна.

Ерөнхий боловсролын 22 сургуульд 2018/2019 оны хичээлийн жилд 13009 сурагч суралцаж байгаа нь өмнөх оноос 250(2.0%)-иар өссөн байна. Нийт суралцагчдын 56.0 хувь нь 1-5 дугаар ангид, 32.3 хувь нь 6-9 дугаар ангид, 11.7 хувь нь 10-12 дугаар ангид суралцаж байна.

Ерөнхий боловсролын сургуулийн нэгдүгээр ангид 2018/2019 оны хичээлийн жилд 1621 хүүхэд элсэн орсон нь өмнөх оноос 68(4.4%)-аар нэмэгджээ. Дотуур байранд нийт 785 хүүхэд амьдарч байгаагаас 430(54.8%) нь эмэгтэй, 562(71.6%) нь малчдын хүүхэд байна.

2018/2019 оны хичээлийн жилд их дээд сургууль, мэргэжил сургалт үйлдвэрлэлийн төвд 1143 оюутан суралцаж байгаа нь өмнөх оноос 81(6.6)-ээр буурчээ.

Аймгийн хэмжээнд 2018/2019 оны хичээлийн жилд 33 цэцэрлэгт, 5321 хүүхэд хүмүүжиж байгаа нь өмнөх оноос хүүхдийн тоо 0.6 хувиар буурч, цэцэрлэгийн тоо өмнөх оны мөн үетэй адил хэмжээнд байна. 2018-019 оны хичээлийн жилд сургуулийн өмнөх насны байгууллагын нэг багшид ногдох хүүхдийн 31 байгаа нь өмнөх оноос 1(2.4%)-ээр буурчээ.



1.4 Соёл

Мэргэжлийн урлагийн байгууллага нь 2018 онд шинээр 9 удаа уран бүтээл хийж, 184 удаагийн тоглолт хийсэн нь өмнөх оноос уран бүтээл 5-аар, тоглолтын тоо 28(17.9%)-аар тус тус өссөн байна. Нийт үзэгчдийн тоо 2018 оны эцэст 34.7 мянга байгаа нь өмнөх оноос 3.5 мянган хүнээр өсчээ.

Аймгийн хэмжээнд 2018 онд 14 музей үзвэрийн байгууллага үйл ажиллагаа явуулж, 10.4 мянган хүнд үйлчилсэн нь өмнөх оноос 2.8(36.8%) мянган хүнээр өссөн байна.

2018 онд аймгийн хэмжээнд 14 номын сан үйл ажиллагаа явуулж байгаагаас нийтийн номын сан 1 байна.



1.5.1 Хөдөлмөр

Энэ бүлэгт хөдөлмөрийн насны хүн ам, ажиллах хүч, ажиллагчид, бүртгэлтэй ажилгүй иргэд болон шинээр бий болсон ажлын байр, ажилд зуучлагдан орсон иргэдийн тухай мэдээллийг тусгалаа. Улсын хэмжээнд хүн амын хөдөлмөр эрхлэлт, ажиллах хүчний мэдээ, тайлан гаргах судалгаа явуулахад ҮСХ-ны дарга, Нийгмийн хамгаалал, хөдөлмөрийн сайд /хуучнаар/-ын 2009 оны 01/68/94 тоот хамтарсан тушаалаар батлагдсан “Хөдөлмөр эрхлэлт, ажиллах хүчний статистикийн үзүүлэлтийг тооцох аргачлал”-ыг мөрдөж байна.

Ажиллагч гэж цалин хөлс, орлого олох зорилгоор эдийн засгийн үйл ажиллагаанд оролцож, хөдөлмөр эрхлэлтийн аль нэг статуст хамрагдаж буй иргэнийг ойлгоно. Цалин хөлс, орлого олох зорилгоор эдийн засгийн үйл ажиллагаанд сүүлийн 7 хоногт нэгээс дээш цагаар оролцсон бол ажиллагч гэж үзнэ.

Ажилгүй иргэн гэж тухайн хугацаанд ажилгүй байсан, ажил хийхэд бэлэн, ажил идэвхтэй хайж байгаа хөдөлмөрийн насны, хөдөлмөрийн чадвартай иргэнийг ойлгоно.

Бүртгэлтэй ажилгүй иргэд гэдэгт Монгол Улсын хуулиар зөвшөөрөгдсөн хөдөлмөрлөх насны, хөдөлмөр эрхлэх чадвартай, цалин хөлстэй ажил болон хувиараа хөдөлмөр эрхэлдэггүй, тухайн үед ажиллахад бэлэн, цалин хөлстэй ажил идэвхтэй хайж байгаа хөдөлмөр, халамжийн үйлчилгээний газар, хэлтэс, хөдөлмөрийн хувийн биржид бүртгүүлсэн ажилгүй иргэдийг хамруулна.

2018 онд хөдөлмөрийн насны (15 түүнээс дээш нас) хүн амын тоо 46529, үүнээс эдийн засгийн идэвхитэй хүн ам (ЭЗИХА)-ын тоо 31339 болж, өмнөх онтой харьцуулбал хөдөлмөрийн насны хүн амын тоо 3.0 хувиар, эдийн засгийн идэвхитэй хүн амын тоо 6.3 хувиар буурчээ.

Хүйсийн хувьд эдийн засгийн идэвхтэй хүн амын 46.8 хувь нь буюу 14656 эмэгтэйчүүд байгаа нь эрэгтэйчүүдийн эдийн засгийн идэвхээс 6.4 пунктээр бага байна.

Ажиллах хүчний оролцооны түвшин 67.3 байгаа нь өмнөх оноос 2.4 пунктээр, 2015 оноос 0.7 пунктээр тус тус буурчээ.

Хөдөлмөр эрхлэлтийн түвшин нь хөдөлмөрийн насны хүн амд ажиллагчдын эзлэх хувийг харуулдаг үзүүлэлт юм. 2018 оны дүнгээр хөдөлмөр эрхлэлтийн түвшин 63.8 хувь болж 2017 оны дүнгээс 1.7 пунктээр буурч, 2015 оны дүнгээс 5.3 пунктээр илүү байна.

Зураг: Хөдөлмөр эрхлэлтийн оролцооны түвшин, хүйсээр, оны эцэст

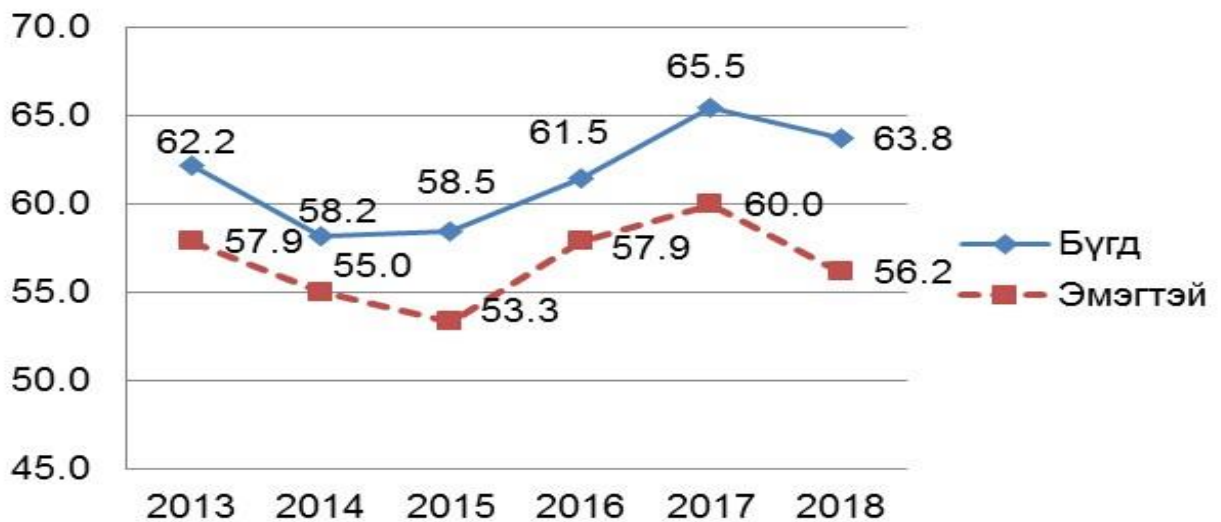

Аймгийн хэмжээнд 2018 оны эцэст 4121 төрийн албан хаагч ажиллаж байна. Нийт албан хаагчдын 3272 (79.4%) нь төрийн үйлчилгээний албан хаагч, 545 (13.2%) нь төрийн захиргааны албан хаагч, 196 (4.8%) нь төрийн тусгай албан хаагч, 108 (2.6%) нь улс төрийн албанд ажиллаж байна.



1.5.2 Ажилгүй иргэд

Хөдөлмөрийн хэлтэст ажил хайж бүртгүүлсэн иргэд 2018 оны эцэст 993 болсны 964 (97.1%) нь бүртгэлтэй ажилгүй иргэд, 29 (2.9%) нь ажилтай боловч өөр ажил хайж байгаа иргэд байна.

Нийт бүртгэлтэй ажилгүй иргэд нь өмнөх оны мөн үеийнхээс 32 (3.2%) хүнээр буурч, өмнөх сараас 248 (20.0%) хүнээр буурч 993 болсны 497 (50.1%) нь эмэгтэйчүүд байна. Бүртгэлтэй ажилгүй иргэдийн 438 (44.1%) нь Сайншанд суманд, 227 (22.8%) нь Замын-Үүд суманд байна.

Бүртгэлтэй ажилгүй иргэдийн боловсролын түвшинг харахад 641 (64.6%) нь бүрэн дунд, 153 (15.4%) нь дээд, 72 (7.3%) нь бүрэн бус дунд, 52 (5.2%) нь техник болон мэргэжлийн, 40 (4.0%) нь тусгай дунд, 24 (2.4%) нь боловсролгүй, 10 (1.0%) нь бага, 1 (0.1%) нь магистр/докторын зэрэгтэй иргэд эзэлж байна.

Зураг. Бүртгэлтэй ажилгүй иргэд, боловсролын түвшинээр, дунд эзлэх хувиар, 2018 оны 12 дугаар сарын эцэст



64.6%
Бүрэн дунд

15.4%
Дипломын
болон
бакалаврын
дээд

7.3%
Суурь

5.2%
Техник
болон
мэргэжлийн

4.0%
Тусгай
мэргэжлийн
дунд

2.4%
Боловсролгүй

1.0%
Бага

0.1%
Магистр,
доктор

Зураг. Шинээр бүртгүүлсэн ажилгүй иргэн, ажилд зуучлагдан орсон хүний тоо, 2013-2018он



Бүртгэлтэй ажил хайгч иргэдийн насны бүтцийг авч үзвэл 34.2 хувийг 25-34 насныхан, 21.2 хувийг 15-24 насныхан, 26.3 хувийг 35-44 насныхан, 18.3 хувийг 45-60 насны иргэд байна.

Хөдөлмөрийн хэлтэст ирсэн 1158 ажлын байрны захиалгын 37.2 хувь нь уул уурхай олборлох аж үйлдвэр, 21.1 хувь нь үйлчилгээний бусад үйл ажиллагаа, 10.6 хувь нь төрийн удирдлага, батлан хамгаалах, үйл ажиллагаа, албан журмын нийгмийн хамгаалал, 8.1 хувь нь барилга, 6.7 хувь нь боловсрол, 3.8 хувь нь хүний эрүүл мэнд, нийгмийн халамжийн үйлчилгээ, 12.5 хувь нь бусад салбарын захиалга байна.

Хөдөлмөрийн хэлтэст ирсэн 1158 ажлын байрны 462 (39.9%) нь энгийн ажил, 163 (14.1%) нь мэргэжилтэн, 158 (13.6%) нь суурин төхөөрөмж, машин механизмын операторч, угсрагч, 97 (8.4%) нь техникч болон туслах / дэд мэргэжилтэн, 96 (8.3%) нь худалдаа, үйлчилгээний ажилтан, 46 (4.0%) нь контор үйлчилгээ, 20 (1.7%) нь менежер, 116 (10.0%) нь бусад ажилтны захиалга байна.

Хөдөлмөрийн хэлтэст 2018 оны эцэст 1020 иргэн шинээр бүртгүүлж, бүртгэлтэй байсан 1098 иргэн ажилд зуучлагдан орж, 444 иргэн ажил идэвхтэй хайхгүй байгаа шалтгаанаар бүртгэлээс хасагдсан байна.

Зураг. Шинээр бүртгүүлсэн, ажилд зуучлагдан орсон иргэд



2018 онд шинээр 1020 ажлын байр бий болгосны 746 (73.1%) нь байнгын ажлын байртай болжээ. Эдийн засгийн үйл ажиллагааны салбараар үзвэл 34.4 хувь нь уул уурхай олборлолт, 13.7 хувь нь барилга, 13.5 хувь нь ХАА, ан агнуур, ойн аж ахуй, загас

барилт, ан агнуур, 12.5 хувь нь боловсруулах үйлдвэрлэл, 6.1 хувь нь боловсрол, 6.0 хувь нь үйлчилгээний бусад үйл ажиллагаа, 13.8 хувь нь бусад салбарт ногдож байна.

Зураг. Шинээр бий болсон ажлын байр, эдийн засгийн салбарын ангилалаар, 2018 онд

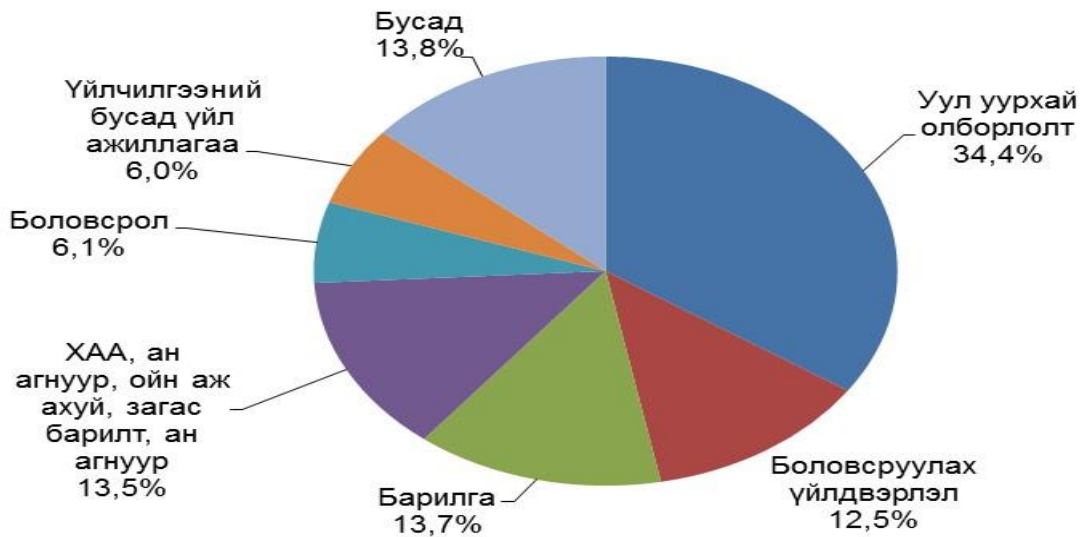

1.6 Нийгмийн даатгал, халамж

Эрүүл мэнд, нийгмийн даатгалын газрын мэдээллээр нийгмийн даатгалын сангийн орлого 2018 онд 33714.8 сая төгрөг болж, өмнөх оны мөн үеэс 4539.1 (15.6%) сая төгрөгөөр өссөн байна. Нийгмийн даатгалын сангийн орлого 2018 онд өмнөх оны мөн үеэс 4539.1 сая төгрөгөөр нэмэгдэхэд тэтгэврийн даатгал 3790.7(21.7%) сая төгрөг, тэтгэмжийн даатгал 430.3 (21.8%) сая төгрөг, ҮОМШӨ-ний даатгал 632.0 (21.8%) сая төгрөг, ажилгүйдлийн даатгал 177.2(22.1%) өссөн нь нөлөөлсөн байна.

Зураг. Нийгмийн даатгалын сангийн орлого сангийн төрлөөр /сая.төг/ 2018 оны эцэст

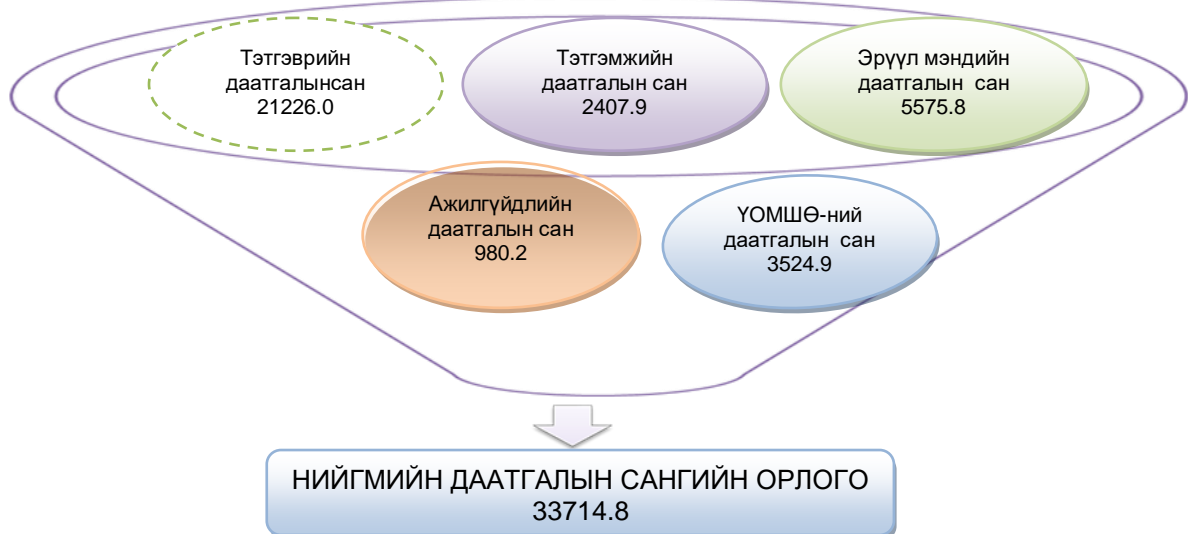

Нийгмийн даатгалын сангийн зарлага 43933.8 сая.төг болж өмнөх оны мөн үеэс 2964.1 (7.2%) сая.төгөөр өссөн байна. Зарлагыг бүтцээр нь авч үзвэл тэтгэврийн даатгалын сангаас 32887.0 (74.9%) сая.төг, тэтгэмжийн даатгалын сангаас 2449.2 (5.6%) сая.төг, эрүүл мэндийн даатгалын сангаас 5220.3 (11.9%) сая.төг, ҮОМШӨ-ний даатгалын

сангаас 2514.0 (5.7%) сая.төг, ажилгүйдлийн даатгалын сангаас 863.3 (2.0%) сая төгрөгийг зарцуулжээ.

Зураг. Нийгмийн даатгалын сангийн орлого, зарлага, сая төг

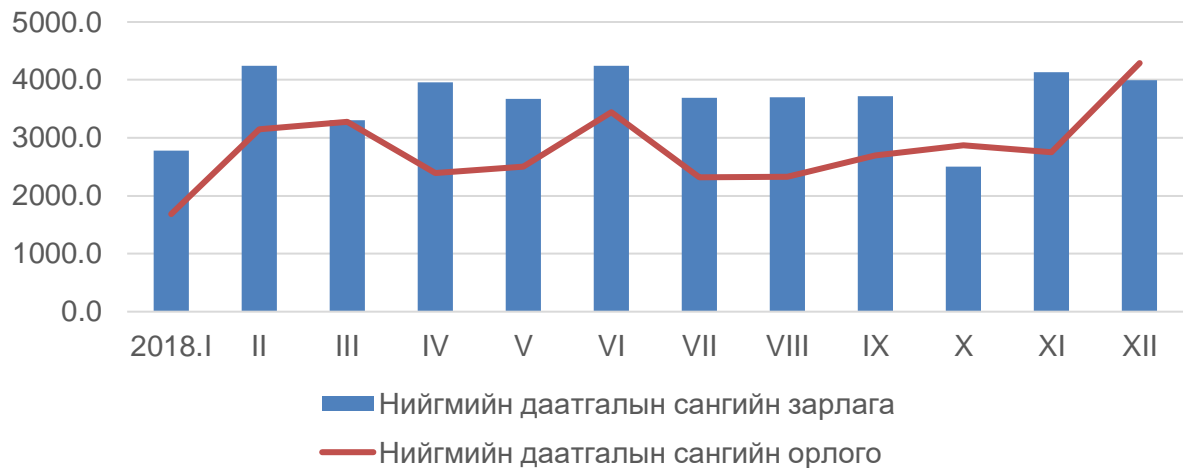

Хөдөлмөр, халамж үйлчилгээний газрын мэдээллээр нийгмийн халамжийн сангаас 2018 онд нийгмийн халамжийн сангаас 30670 иргэнд 8064.1 сая төгрөгийн халамжийн тэтгэвэр, тэтгэмж олгожээ. Өмнөх онтой харьцуулахад халамж авсан иргэд 12196 (66.0%)-оор өсч, олгосон тэтгэвэр тэтгэмж 2094.8 (35.1%) сая төгрөгөөр нэмэгдсэн байна. 2018 онд цалинтай ээж хөтөлбөрийн хүрээнд 1664.9 сая төгрөгийг 3769 эхэд олгосон нь нийгмийн халамжийн тэтгэвэр, тэтгэмж өсөхөд нөлөөлсөн байна.

Нийгмийн халамжийн тэтгэвэрт 2018 онд 1376 хүн хамрагдсан нь өмнөх оноос 64 (4.4%)-өөр буурч, олгосон тэтгэвэрийн хэмжээ 283.6 (13.9%) сая төгрөгөөр нэмэгджээ. Нийгмийн нөхцөлт мөнгөн тусламжийг 1079 иргэнд 774.2 сая төгрөг, онцгой тохиолдлын болон амжиргааг дэмжих мөнгөн тэтгэмжийг 1024 иргэнд 653.1 сая төгрөг, олон нийтийн оролцоонд түшиглэсэн халамжийн үйлчилгээг 368 иргэнд 30.8 сая төгрөг тус тус олгож, нийгмийн халамжийн дэмжлэг туслалцаа зайлшгүй шаардлагатай НХТХууль 3.1.2, 18.2-т заасан өрх, иргэнийг нийгэмшүүлэх, хамт олны бүлэг бүрдүүлэх, орлогын эх үүсвэртэй болгох төсөл хэрэгжүүлэх, амьдрах ухаанд сургахад 15572 иргэнийг хамруулж, 1369.1 сая төгрөгийг зарцуулсан байна. Бусад төрлийн халамжийн үйлчилгээнд 11251 иргэн хамрагдаж, 2914.6 сая төгрөгийг олгожээ.

Зураг. Хүний тоо

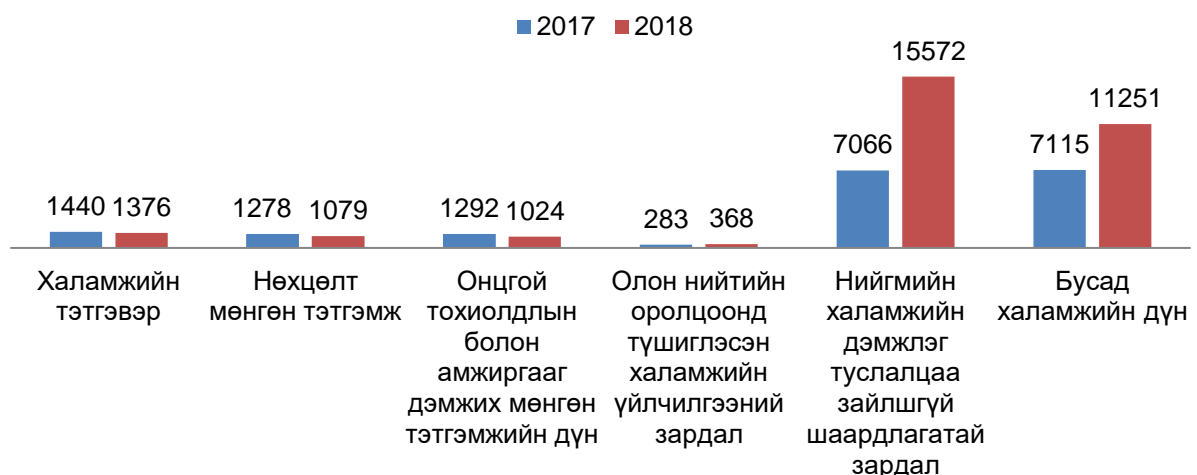

Зураг. Олгосон тэтгэвэр, тэтгэмж /сая. төг/

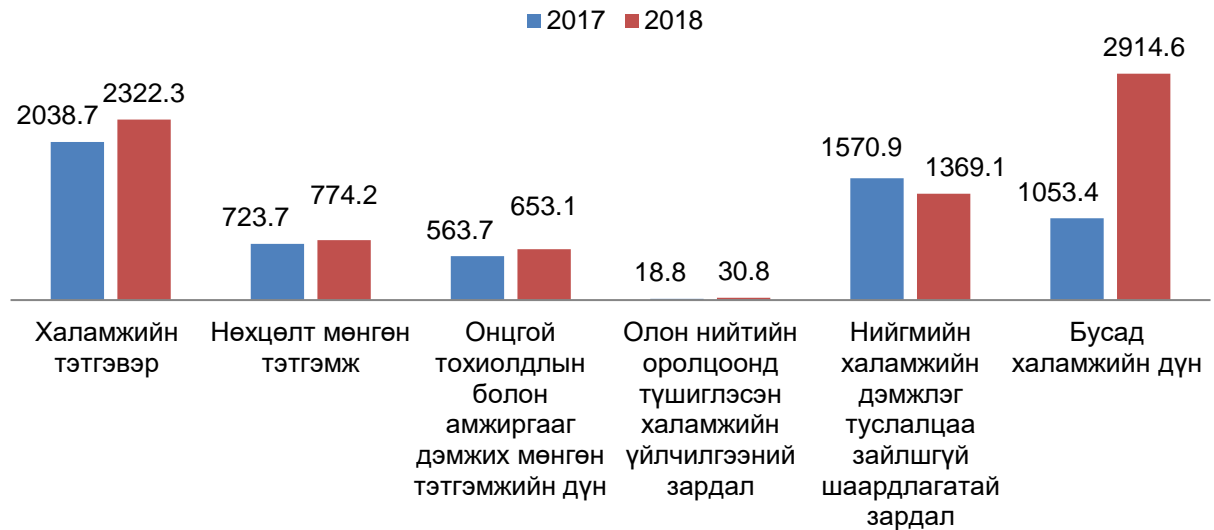

1.7.1 Гэмт хэрэг

Аймгийн Цагдаагийн газраас ирүүлсэн мэдээгээр 2018 онд 517 хэрэг бүртгэгдэж, гэмт хэргийн улмаас 150 хүн гэмтэж, 27 хүн нас барсан байна. Бүртгэгдсэн гэмт хэргийн тоо өмнөх оны мөн үеэс 137 (20.9%)-оор, гэмтсэн хүний тоо 63 (29.6%) -аар буурч, нас барсан хүний тоо 1 (3.8%)-ээр нэмэгдсэн байна.

Зураг. Гэмт хэргийн улмаас гэмтэж бэртсэн, нас барсан хүний, жил бүрийн оны эцэст

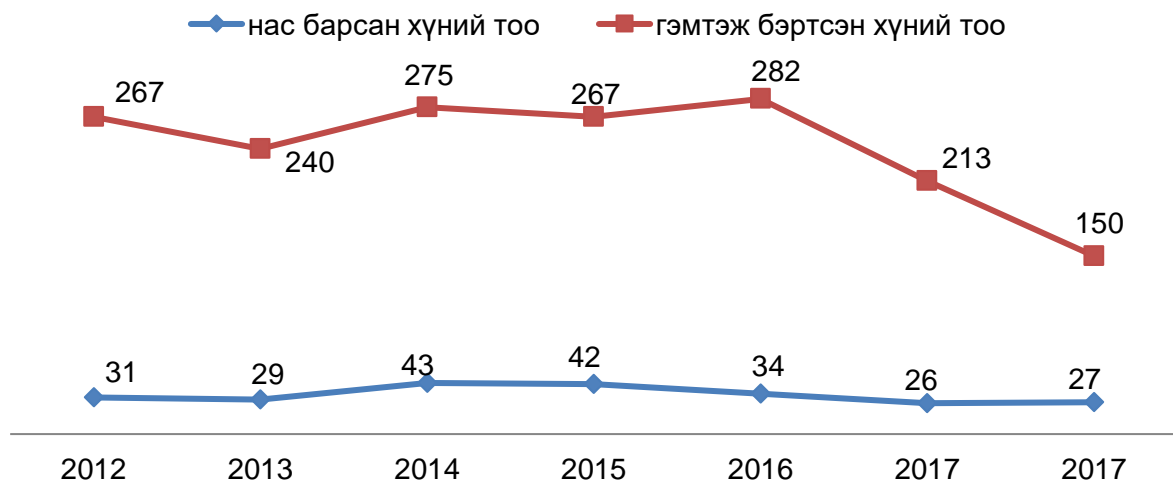

Бүртгэгдсэн гэмт хэргийг төрлөөр нь өмнөх оны мөн үетэй харьцуулбал хүний өмчлөх эрхийн эсрэг гэмт хэрэг 62 (22.1%)-оор, хүний эрүүл мэндэд хохирол учруулсан гэмт хэрэг 28 (16.4%)-аар, улсын хилээр хууль бусаар эд зүйлс нэвтрүүлсэн гэмт хэрэг 22 (45.8%)-оор, хөдөлгөөний аюулгүй байдал, тээврийн хэрэгслийн ашиглалтын журмын эсрэг гэмт хэрэг 17 (28.8%)-оор, олон нийтийн аюулгүй байдал, ашиг сонирхлын эсрэг гэмт хэрэг 15 (60.0%)-аар, хүний амины гэмт хэрэг 10 (55.6%)-аар, хүрээлэн байгаа орчны эсрэг гэмт хэрэг 5 (50.0%)-аар, авилгын гэмт хэрэг 2 (33.3%)-оор буурч бусад төрлийн гэмт хэрэг нэмэгджээ.

Зураг. Бүртгэгдсэн гэмт хэргийн тоо, сараар

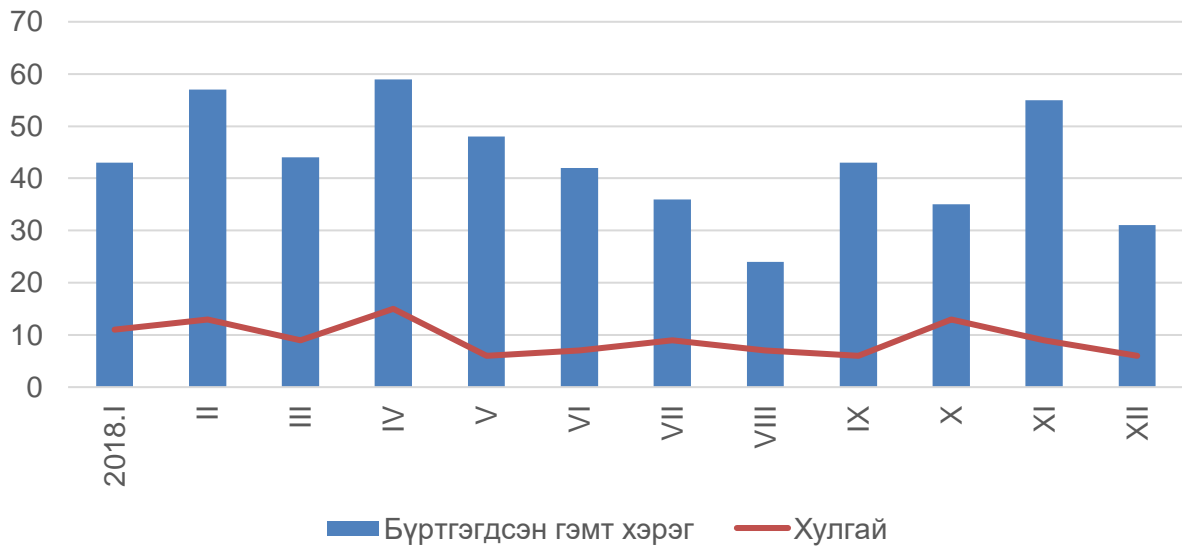

Нийт бүртгэгдсэн гэмт хэргийн 42.4 хувийг өмчлөх эрхийн эсрэг гэмт хэрэг, 27.7 хувийг хүний эрүүл мэндэд хохирол учруулсан гэмт хэрэг, 8.1 хувийг хөдөлгөөний аюулгүй байдал, тээврийн хэрэгслийн ашиглалтын журмын эсрэг гэмт хэрэг, 21.8 хувийг бусад төрлийн гэмт хэргүүд эзэлж байна. Согтуугаар үйлдсэн гэмт хэрэг 70 бүртгэгдсэн нь өмнөх оны мөн үетэй харьцуулахад 87 (55.4%)-оор буурсан байна.

Гэмт хэргийн тоо өмнөх оны мөн үеэс Алтанширээ, Даланжаргалан, Мандах, Улаанбадрах, Хөвсгөл сумдад нэмэгдэж, бусад сумдад гэмт хэргийн тоо буурсан байна.

Зураг. Бүртгэгдсэн гэмт хэргийн тоо, сумаар

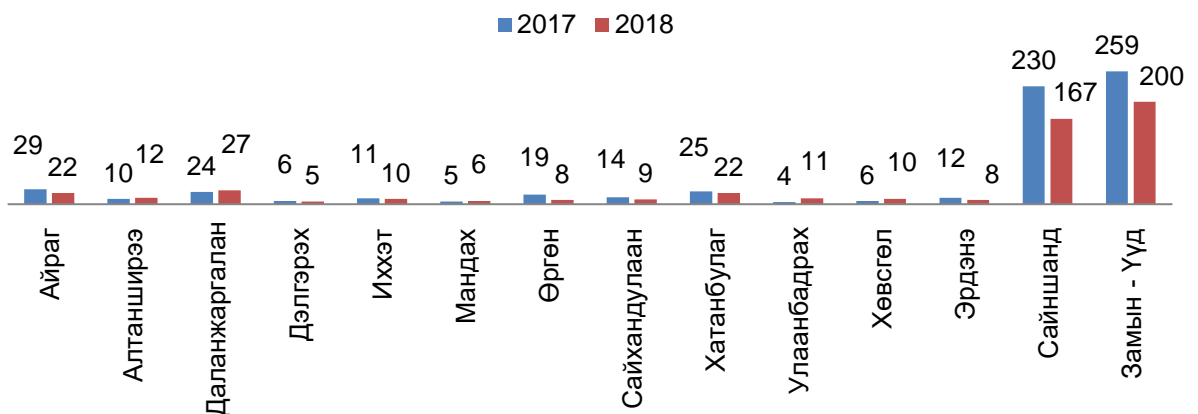

Гэмт хэргийн улмаас иргэд, байгууллага, аж ахуйн нэгжид 2301.0 сая төгрөгийн хохирол учирсан нь өмнөх оны мөн үетэй харьцуулахад 2121.3 (47.9 %) сая төгрөгөөр буурсан байна. Учирсан хохирлын 728.3 (31.6%) сая төгрөг эргэн төлөгдсөн байна.

Нийт гэмт хэргийн 139 (26.9%) нь гэр орон сууцандаа, 87 (16.8%) нь гудамж олон нийтийн газарт, 70(13.5%) нь согтуугаар, 28 (5.4%) бүлэглэн, 73(14.2%) хувийг эмэгтэй хүн, хүүхэд оролцон, 191 (36.9%) нь шөнийн цагаар /22-06 цаг/ үйлдсэн байна. Тайлант хугацаанд нийт 1455 хүн саатуулагдаж, 278 хүн баривчлагджээ.

Зураг. Бүртгэгдсэн гэмт хэргийн бүтэц, хэрэг үйлдэгдсэн цагаар 2018 оны эцэст

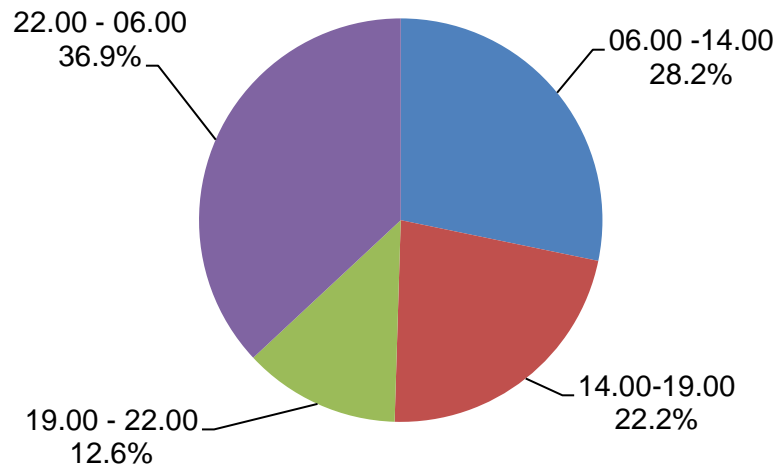

1.7.2 Гал түймэр

Аймгийн хэмжээнд 2018 онд их бага хэмжээний 34 гал түймэр гарч, 103.2 сая.төг-ийн хохирол учирсан байна. Гарсан гал түймрийн тоо 37.0 хувиар, учирсан хохирлын хэмжээ 45.3 хувиар буурсан байна.

Нийт гарсан гал түймрийн 32.3 хувь нь ил задгай гал, лаа, шүдэнз, тамхины галаас, 38.2 хувь нь цахилгаан угсралт, ашиглалтын буруугаас, 8.8 хувь нь пийшин зуухны зөрчлөөс, 5.9 хувь нь техникийн гэмтэлээс, 11.8 хувийн нөхцөл шалтгаан тогтоогдоогүй байна.

Тайлант онд 252 аж ахуйн нэгж, байгууллага, 5810 айл өрхөд гал түймрээс урьдчилан сэргийлэх үзлэг явуулсан нь өмнөх оны мөн үеэс аж ахуйн нэгж, байгууллагын тоо 35.9 хувиар, айл өрхийн тоо 8.8 хувиар тус тус буурчээ.

ХОЁР. МАКРО ЭДИЙН ЗАСГИЙН СТАТИСТИКИЙН ҮЗҮҮЛЭЛТ



2.1 Дотоодын нийт бүтээгдэхүүн

Дотоодын нийт бүтээгдэхүүн (ДНБ) тооцоог 2007 оноос Сангийн сайд, ҮСГ-ын даргын 2006 оны 129\376 тоот тушаалаар батлагдсан эдийн засгийн бүх төрлийн үйл ажиллагааны салбарын шинэчилсэн ангилалын дагуу 19 салбараар тооцож байна.

2017 онд ДНБ 297.4 тэрбум төгрөг /оны үнээр/ болж 2016 оныхоос 9.2 хувиар буюу 25.1 тэрбум төгрөгөөр нэмэгдсэн байна. Үүнд хөдөө аж ахуйн салбарын бүтээгдэхүүн үйлдвэрлэл 16.0 хувиар, үйлдвэрлэлийн салбар 4.8 хувиар, үйлчилгээний салбар 7.6 хувиар тус тус өслөө. Нэг хүнд ногдох ДНБ 2017 онд 4412.7 мянган төгрөгт хүрч өмнөх оноос 214.9 мянган төгрөгөөр нэмэгдсэн.

Зураг. Нэг хүнд ногдох дотоодын нийт бүтээгдэхүүн, мян төгрөгөөр

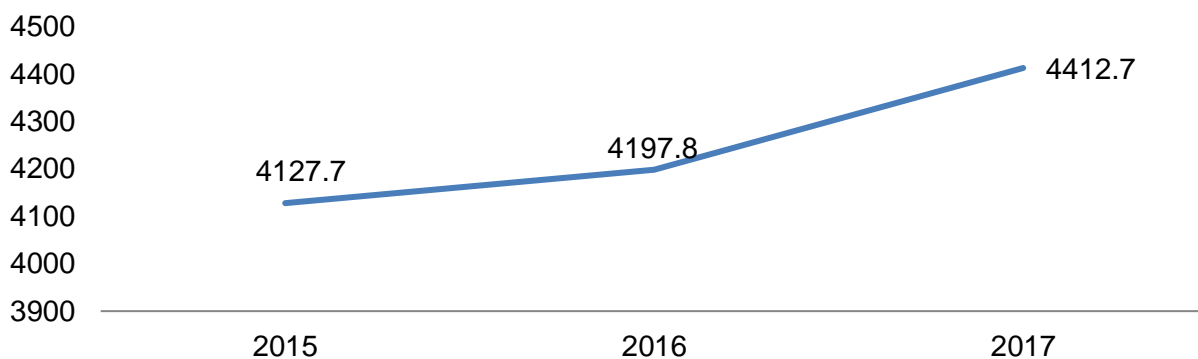

ДНБ-ийг эдийн засгийн үйл ажиллагааны салбараар авч үзвэл 80.7(27.0%) тэрбум төгрөгийг хөдөө аж ахуй, 51.6(17.4%) тэрбум төгрөгийг аж үйлдвэр, барилга, 165.1(55.6%) тэрбум төгрөгийг үйлчилгээний салбарт тус тус үйлдвэрлэжээ.



2.2 Мөнгө, банк

Монгол банкны мэдээгээр арилжааны банкуудын кассын орлого 1431,6 тэрбум төгрөг болж өмнөх оноос 274.6 (23.7%) сая төгрөгөөр, цэвэр зарлага 1363,9 тэрбум төгрөг болж 270.61(24.7%) сая төгрөгөөр тус тус өссөн байна

Зураг. Хадгаламж эзэмшигч, зээлдэгчийн тоо, 2017-2018 он, мян.хүн

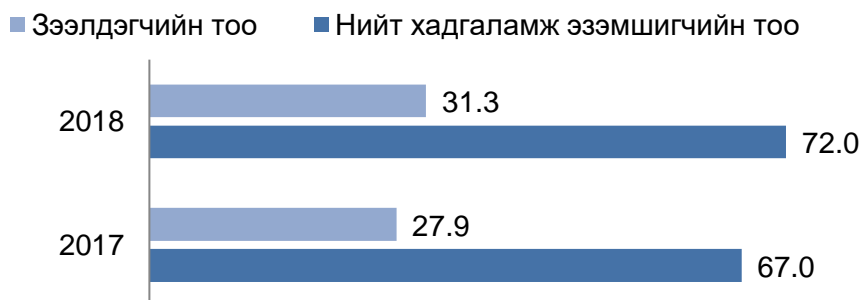

Зураг. Хадгаламжийн үлдэгдэл, зээлийн өрийн үлдэгдэл, 2017-2018 он, сая.төг

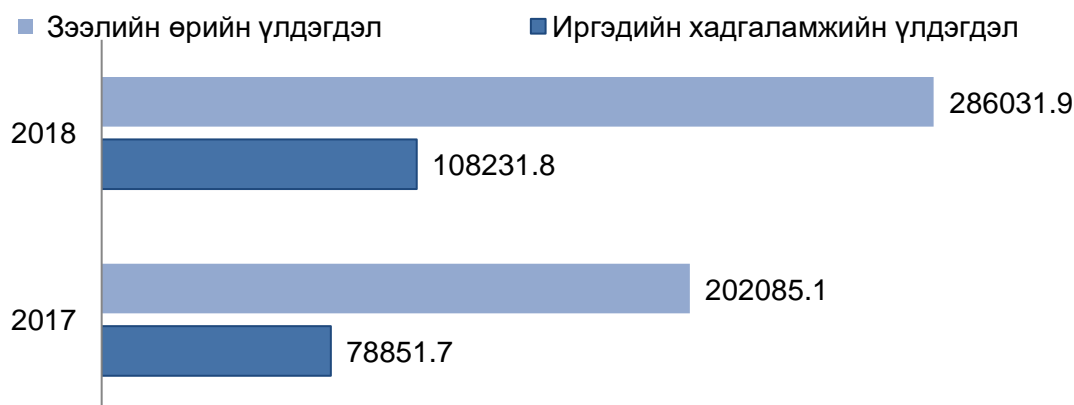



Иргэдийн мөнгөн хадгаламж 108.2 тэрбум төгрөг болж нэг хадгаламж эзэмшигчид дунджаар 1503.2 мянган төгрөг, аймгийн нэг хүнд дундажаар 1587.0 мянган төгрөгийн хадгаламж ногдож байна. Өмнөх оны мөн үетэй харьцуулахад хадгаламж эзэмшигчийн тоо 5.0 (7.5%) мянган хүнээр, хадгаламжийн үлдэгдэл 29.3 (37.3%) тэрбум төгрөгөөр өссөн байна.

Хугацаа хэтэрсэн зээлийн өрийн үлдэгдэл 2018 оны 12 дугаар сарын эцэст 1935.8 сая төгрөг болж, өмнөх сараас 683.3(26.2%) сая төгрөгөөр, өмнөх оны мөн үеэс 1450.3(42.8%) сая төгрөгөөр буурчээ. Хугацаа хэтэрсэн зээлийн өрийн үлдэгдэл нийт зээлийн өрийн үлдэгдлийн 0.7 хувийг эзэлж, өмнөх сараас 0.3 пунктээр, өмнөх оны мөн үеэс 1.0 пунктээр тус тус буурчээ.

Чанаргүй зээл 12 дугаар сарын эцэст 6934.2 сая төгрөг болж өмнөх сараас 308.0 (4.3%) сая төгрөгөөр буурч, өмнөх оны мөн үеэс 197.9 (2.9%) сая төгрөгөөр өссөн байна. Чанаргүй зээл нийт зээлийн өрийн үлдэгдлийн 2.4 хувийг эзэлж, өмнөх оны мөн үеэс 3.3 пунктээр өссөн байна.

Зураг. Зээл төрлөөр, дүнд эзлэх хувиар, 2018 оны эцэст

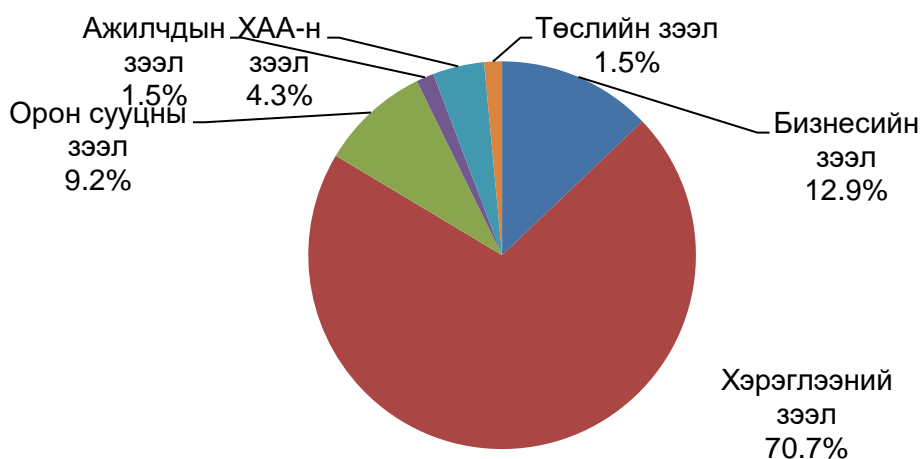

Зураг. Зээлдэгчийн тоо, зээлийн төрлөөр, 2018 оны эцэст

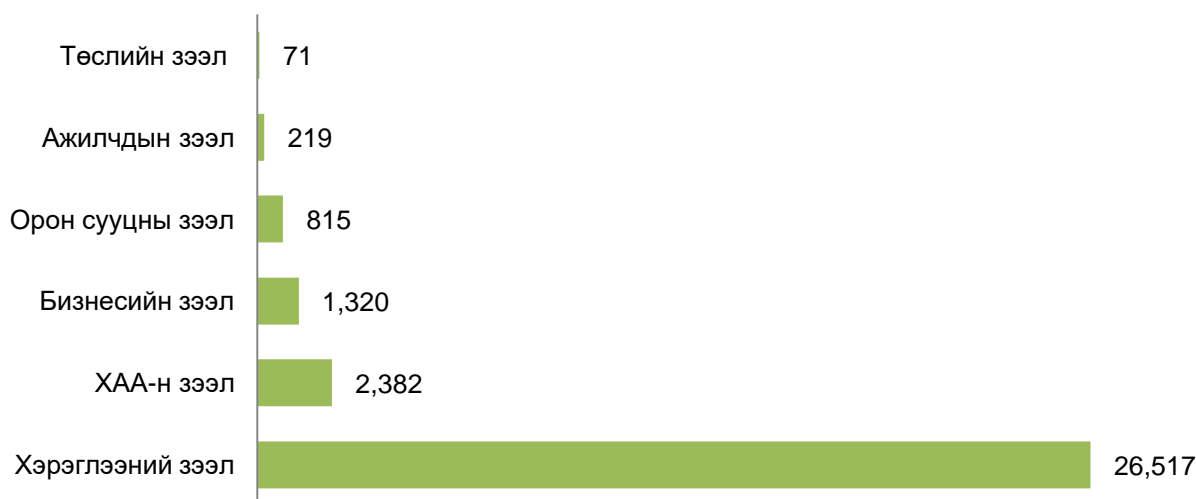



2.3 Төсөв, санхүү

2018 оны 12 дугаар сарын байдлаар орон нутгийн төсөвт 28466.1 сая төгрөгийн орлого төвлөрүүлжээ. Төсвийн орлогын төлөвлөгөөний биелэлт 102.3 хувь байна. Өмнөх оны мөн үетэй төсвийн орлогын дүнг харьцуулахад 16.1 хувиар буурсан байгаа нь улсын төсвөөс санхүүждэг тусгай зориулалтын шилжүүлэг болон орон нутгийн хөгжлийн сангаас санхүүжих зардлын эх үүсвэрүүд 2017 оноос орлогын гүйцэтгэлийн дүнд нэгтгэгдэхгүй болсонтой холбоотой юм. Аймгийн орон нутгийн төсвийн орлогын 77.0 хувийг татварын, 23.0 хувийг татварын бус орлого бүрдүүлсэн байна.

Зураг. Орон нутгийн төсвийн орлого, зарлагын бүтэц, хувиар, 2018 оны 12-р сард

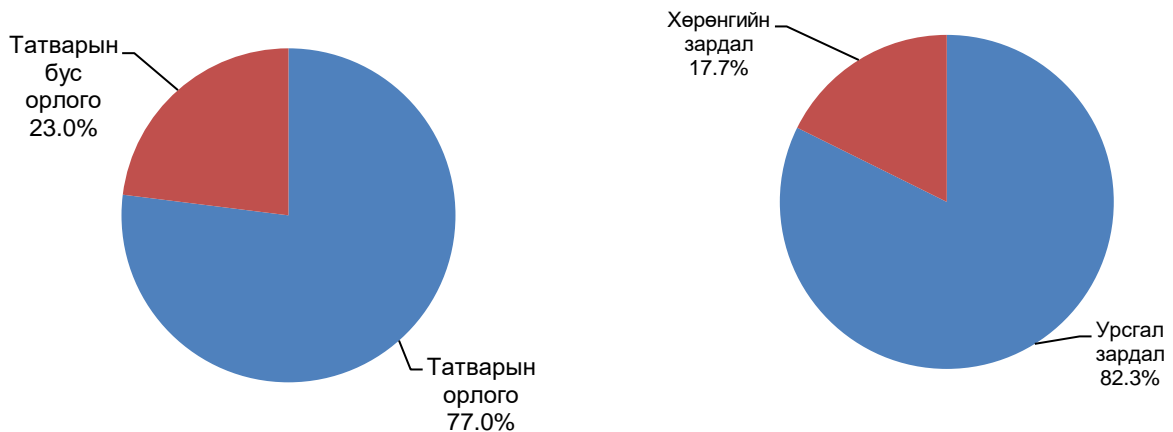

Улсын нэгдсэн төсөвт ААНБ-ын орлогын албан татвар, дотоодын бараа, үйлчилгээний татвар, ашигт малтмал нөөц ашигласны төлбөр, агаарын бохирдлын төлбөр нийт 6153.8 сая төгрөгийг төвлөрүүлсэн байна. Улсын төсөвт төвлөрүүлсэн орлогын дүнг өмнөх оны мөн үеэс 964.3 (18.6%) сая.төг-өөр, төлөвлөгөөнөөс 1459.8 (31.1 %) сая.төг-өөр давуулан биелүүлсэн байна.



2.4 Үнэ

Хэрэглээний үнийн индекс гэдэг нь хэрэглэгчдийн худалдаж авсан бараа, үйлчилгээний нэр төрөл өөрчлөлтгүй тогтвортой байхад үнэ дунджаар хэрхэн өөрчлөгдөж буйг хэмждэг үзүүлэлт юм.

Хэрэглээний үнийн индекс 2018 оны 12 дугаар сарыг өмнөх сартай харьцуулахад 0.3 хувь, өмнөх оны мөн үеэс 6.5 хувиар тус тус өсчээ.

Ерөнхий индекс өмнөх сартай харьцуулахад 0.3 хувиар өсөхөд: хүнсний бараа, согтууруулах бус ундааны бүлэг 1.7 хувь, хувцас бөс бараа, гутал 0.1 хувиар тус тус өссөн нь голлон нөлөөлсөн байна.



Зураг. Хэрэглээний үнийн индекс, 2018 оны 12 дугаар сарын өөрчлөлт, бүлгээр, хувиар (өмнөх сар=100)



Ерөнхий индекс өмнөх оны мөн үетэй харьцуулахад 6.5 хувиар өсөхөд: хүнсний бараа, согтууруулах бус ундааны бүлэг 10.5 хувь, согтууруулах ундаа, тамхи 3.2 хувь, хувцас бөс бараа, гутал 4.7 хувь, гэр ахуйн тавилга 2.7 хувь, эм тариа, эмнэлэгийн үйлчилгээ 12.7 хувь, тээвэр 8.8 хувь, амралт чөлөөт цаг соёлын бараа 1.6 хувь, боловсролын үйлчилгээ 9.9 хувь, зочид буудал, зоогийн газар, дотуур байрны үйлчилгээ 4.4 хувь, бусад бараа үйлчилгээний үнэ 5.3 хувиар тус тус өссөн нь голлон нөлөөлсөн байна.

Зураг. Хэрэглээний үнийн индекс, 2017 - 2018 оны сар бүрээр (өмнөх сар=100)



Зураг. Хэрэглээний үнийн индекс, 2017-2018 оны 1-12 сарын үнийн өөрчлөлт (өмнөх сар=100)

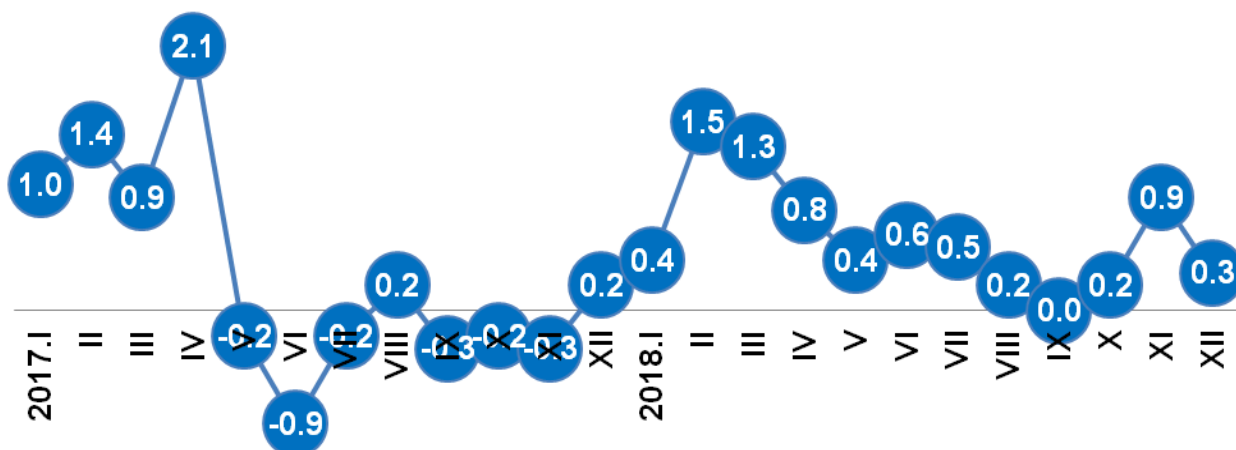

Зураг. Хэрэглээний үнийн индекс, 2014 -2018 оны 12 дугаар сар (өмнөх оны 12-р сар=100)

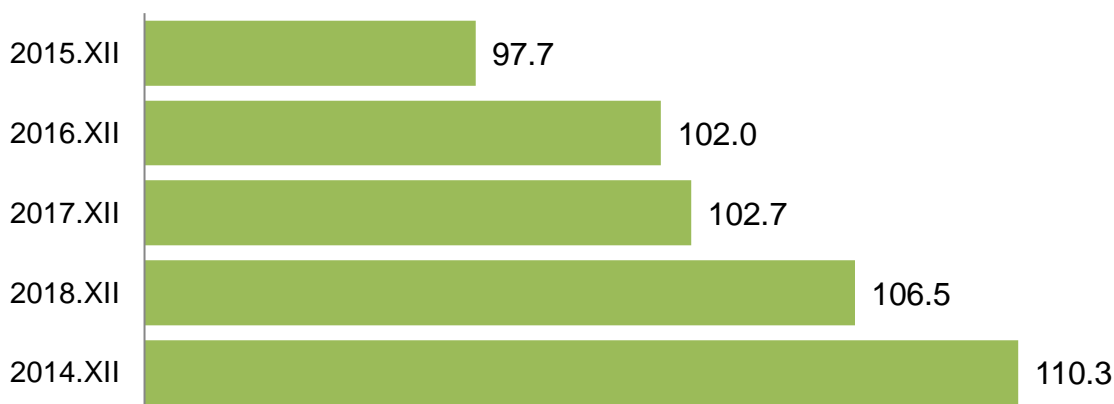

ГУРАВ. ЭДИЙН ЗАСГИЙН СТАТИСТИКИЙН ҮЗҮҮЛЭЛТ



3.1 Бизнес регистр

Статистикийн бизнес регистрийн санд 2018 оны жилийн эцсийн байдлаар 1597 аж ахуйн нэгж бүртгэлтэй байгаагийн 1161 (72.7%) нь хэвийн үйл ажиллагаа явуулж, 436 (27.3%) нь үйл ажиллагаа эхлээгүй, түр зогссон, бүрэн зогсоосон болон бусад шалтгаанаар үйл ажиллагаа явуулаагүй байна. 2018 онд 162 аж ахуй нэгж шинээр байгуулагдаж, 50 аж ахуйн нэгж шилжсэн болон татан буугдсан байна.

Өмнөх онтой харьцуулахад бүртгэлтэй аж ахуйн нэгжийн тоо 11.0 хувиар нэмэгдэж, үйл ажиллагаа явуулж буй аж ахуйн нэгжийн эзлэх хувь өмнөх оноос 1.6 пунктээр буурчээ.

Зураг. Бизнес регистрийн санд бүртгэлтэй аж ахуйн нэгж байгууллагын тоо, үйл ажиллагааны эрхлэлтийн байдлаар

Бүгд 1597



1161
Үйл ажиллагаа
явуулж байгаа



Нийт аж ахуйн нэгжийн 26.9 хувь нь худалдааны салбарт, 17.5 хувь нь үйлчилгээний бусад үйл ажиллагааны салбарт, 5.9 хувь нь санхүүгийн гүйлгээ хийх салбарт 5.9 хувь нь зочид буудал, зоогийн газрын салбарт бүртгэлтэй байна.

Өмнөх оноос мэдээлэл холбооны салбарын аж ахуйн нэгжийн тоо 3.4 хувиар буурч, бусад салбарын аж ахуйн нэгжийн тоо 1.5-94.4 хувиар нэмэгджээ.

Үйл ажиллагаа явуулж байгаа аж ахуйн нэгж, байгууллагын 935 (80.5%) нь 1-9 ажиллагчтай, 103 (8.9%) нь 10-19 ажиллагчтай, 90(7.8%) нь 20-49 ажиллагчтай, 33(2.8%) нь 50-с дээш ажиллагчтай аж ахуйн нэгж эзэлж байна. Өмнөх оноос 1-9 ажиллагчтай аж ахуйн нэгж байгууллагын тоо 2.3 пункт, 20-49 ажиллагчтай аж ахуйн нэгж байгууллагын тоо 1.5 пункт, 10-19 ажиллагчтай аж ахуйн нэгж байгууллагын тоо 1.1 пункт, 50-с дээш ажиллагчтай аж ахуйн нэгж байгууллагын тоо 0.5 пунктээр тус тус нэмэгджээ.

Зураг. Үйл ажиллагаа явуулж байгаа аж ахуйн нэгж байгууллагын тоо, ажиллагчдын тооны бүлгээр

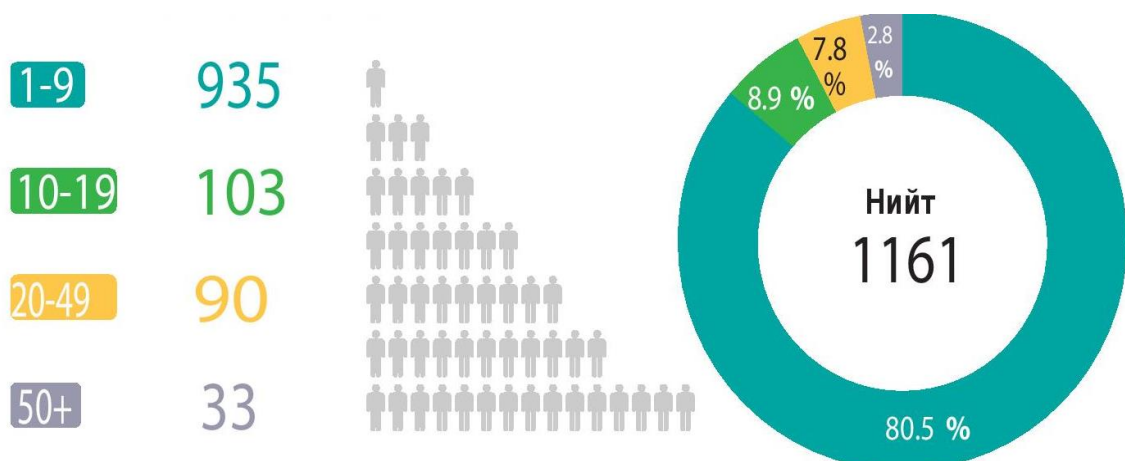



3.2 Хөдөө аж ахуй

2018 оны жилийн эцсийн мал тооллогын дүнгээр 2148.1 мянган толгой мал тоологдсоны дотор 42.8 мянган тэмээ, 139.9 мянган адуу, 80.6 мянган үхэр, 926.2 мянган хонь, 958.6 мянган ямаа тоологджээ. Нийт малын тоо өмнөх оноос 7.3 хувь буюу 146.5 мянган толгойгоор өсчээ. Мал сүргийн тоог таван төрлөөр авч үзвэл 6758 (5.1%) адуугаар, 2088 (5.1%) тэмээгээр, 64985 (7.3%) ямаагаар, 64702 (7.5%) хониор, 7956 (11.0%) үхрээр тус тус өссөн байна.

Жил бүрийн эцсийн мал тооллогын дүнг харахад аймаг байгуулагдсан 1931 оноос нэг саяас дээш мал тоолуулсан 25 дахь жил, хоёр сая мал тоолуулсан 2 дахь жил байлаа.

Зураг . Нэг саяас дээш толгой мал тоолуулсан он, малын тоо, мянган.толгой

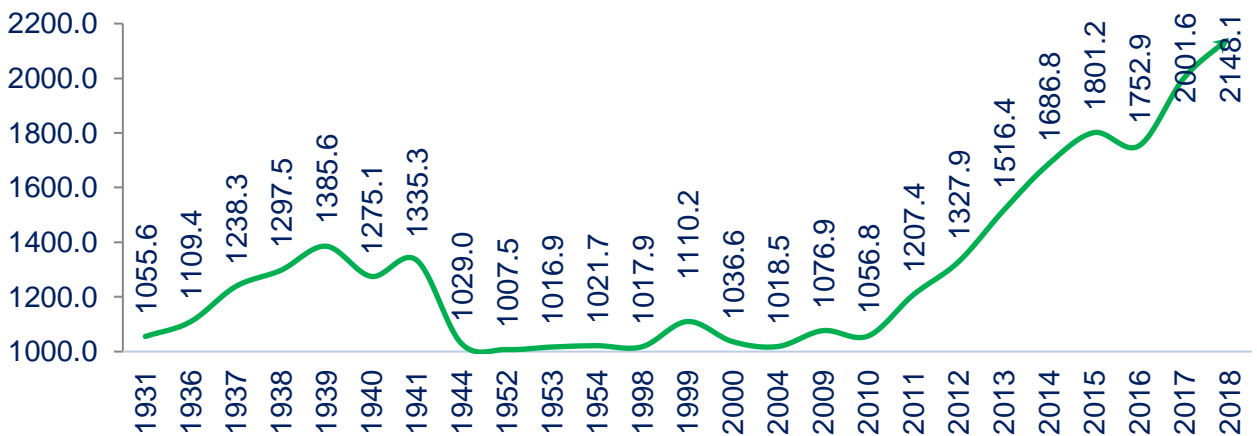

Сүргийн бүтцэд ямаа 44.6 хувийг, хонь 43.1 хувийг, үхэр 3.8 хувийг, адуу 6.5 хувийг, тэмээ 2.0 хувийг тус тус эзэлж байна. Өмнөх онтой харьцуулахад үхэр, хонины эзлэх хувь 0.1 пунктээр өсч, адууны эзлэх хувь 0.1 пунктээр буурч, тэмээ, ямааны эзлэх хувь өмнөх онтой адил байна.

Аймгийн хэмжээгээр 1000–аас дээш малтай өрхийн тоо 445 болж өмнөх оноос 35 өрхөөр өсчээ. 1000 –аас дээш малтай өрх Сайхандулаан суманд 60, Дэлгэрэх суманд 51, Даланжаргалан суманд 37, Иххэт, Өргөн сумдад тус тус 36, Хатанбулаг суманд 35 тоологдсон нь хамгийн олон нь байсан бол 2001-ээс дээш малтай өрх Дэлгэрэх, Өргөн сумдад тус бүр 5 өрх, Айраг, Иххэт сумдад тус бүр 4 өрх, Сайхандулаан, Мандах сумдад тус бүр 2 өрх, Замын-Үүд, Алтанширээ, Хөвсгөл, Сайншанд сумдад тус бүр 1 өрх тоологджээ.

Аминдаа малтай 5288 өрх байгаагийн 80.1 хувь буюу 4234 нь жилийн дөрвөн улирлын туршид малаа маллаж байгаа малчин өрх байна. Малчин нэг өрхөд 468, малтай нэг өрхөд 400 толгой мал ногдож байгаа нь 2017 оноос малчин нэг өрхөд ногдох мал 25 толгой, малтай нэг өрхөд ногдох мал 21 толгой малаар нэмэгджээ. Малчдын тоо 2018 онд 7033 болж өмнөх оноос 199 (3.0%)–аар буурчээ.

2018 онд оны эхний нийт хээлтэгч малын 672.2 (79.5%) мянган эх мал төллөж, гарсан төлийн 659.7 (96.3%) мянган төл бойжуулжээ. Үүнийг өмнөх онтой харьцуулахад бойжсон төл 0.6 хувиар өссөн байна.

2018 онд 18.9 мянган толгой мал зүй бусаар хорогдсон нь оны эхний малын 0.9 хувьтай тэнцэж байна. Даланжаргалан, Дэлгэрэх, Иххэт, Хатанбулаг, Хөвсгөл сумдад хорогдсон малын тоо нийт хорогдлын 69.7 хувийг эзэлж байна.

Зураг. Том малын зүй бусын хорогдол, мянган толгойгоор, 2000-2018 он

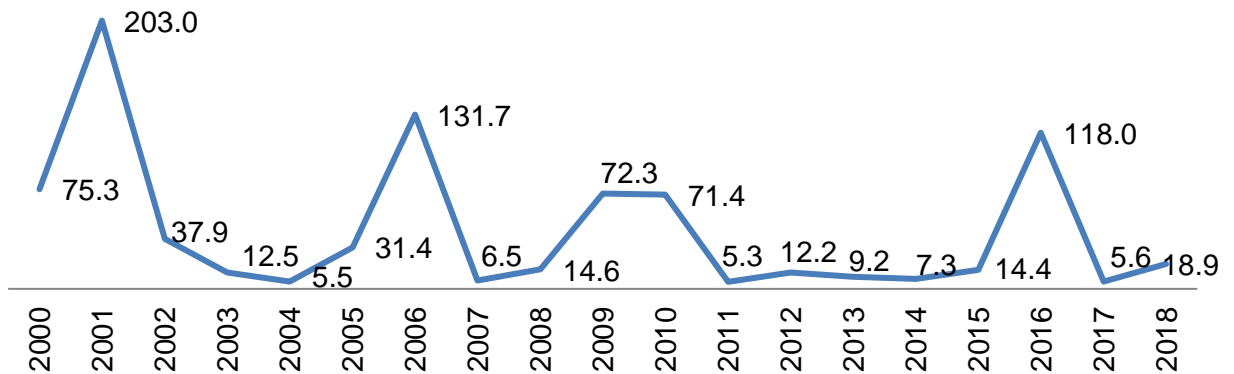

Энэ онд 25 худаг шинээр гаргахад 440.0 сая төгрөг, 151 худаг сэргээн засварлахад 115.4 сая төгрөг зарцуулсан байна.

Малжуулах арга хэмжээнд 104 өрхийг хамруулж нийт 8929 толгой мал олгосны 98.3 хувь нь бог мал байв. Малжуулалтанд хамрагдсан өрхийн тоо өмнөх оныхтой адил, нэг өрхөд дундажаар 86 толгой мал ногдож байгаа нь өмнөх оныхоос 15 толгойгоор нэмэгдсэн үзүүлэлт байна.

Нийт малчин өрхийн 78.4 хувь нь цахилгааны эх үүсгүүртэй, 70.6 хувь нь телевизортэй, 53.8 хувь нь автомашинтай, 61.5 хувь нь мотоциклтой өрх байна. Өмнөх оныхоос цахилгааны эх үүсгүүртэй өрх 4.0 пункт, телевизортэй өрх 0.1 пунктээр тус тус буурч, автомашинтай өрх 3.1 пункт, мотоциклтой өрх 3.2 пунктээр тус тус өссөн байна.

2018 онд 22.5 га талбайд төмс, 56.0 га-д хүнсний ногоо тариалж, 93.9 тн төмс, 234.5 тн хүнсний ногоо хураан авлаа. Өмнөх оныхоос хураан авсан төмс 6.4 тн-оор, хүнсний ногоо 112.0 тн-оор тус тус буурсан байна. 1 га-аас 4.2 тонн төмс, хүнсний ногоо хураан авсан нь 2017 оноос төмс 1.0 тн-оор нэмэгдэж, хүнсний ногоо 0.9 тн-оор буурчээ. Тайлант онд 5724.5 тн өвс хадлан, 492.1 тн гар тэжээл, 548.1 тн хужир шүү тэжээл бэлтгэсэн мэдээ ирүүлснийг өмнөх онтой харьцуулахад бэлтгэсэн өвс 5.1 хувиар нэмэгдэж, гар тэжээл 8.4 хувиар, хужир шүү 41.9 хувиар тус тус буурчээ.



3.3 Аж үйлдвэр

Аж үйлдвэрийн салбарын нийт үйлдвэрлэл 2018 оны эцэст 230.7 тэрбум төгрөгт хүрч өмнөх оноос 68.5(42.2%) тэрбумаар өссөн байна. Үүнд уул уурхайн салбарын үйлдвэрлэлт 55.1 хувиар, боловсруулах салбарын үйлдвэрлэл 27.8 хувиар, цахилгаан дулааны эрчим хүч үйлдвэрлэлт, усан хангамжийн салбарын үйлдвэрлэл 38.0 хувиар тус тус өсчээ.

Зураг. Аж үйлдвэрийн салбарын нийт үйлдвэрлэл. сая төг



Аж ахуйн нэгжийн хариуцлагын хэлбэрээр авч үзвэл улсын үйлдвэрийн газар 4.0 хувь, компани 95.7 хувь, өрхийн аж ахуй 0.3 хувийг тус тус үйлдвэрлэжээ.

Статистикийн мэдээлэлд хамрагдсан гол нэр төрлийн бүтээгдэхүүн үйлдвэрлэлийн өмнөх оны мөн үетэй харьцуулахад сувагжуулалт 91.2 мян.м3-аар, дулаан 9.1 мян.ккал-аар, ус түгээлт 102.0 мян.м3-аар, нарийн боов 25.0 тонноор, бялуу 1.2 тонноор, хэвийн боов 0.4 тонноор, хиам 1.3 тонноор, шингэн сүү 8.3 мян.литр-ээр, тараг 3.7 мян.литр-ээр, 0.6 тонноор, ногоон цай/загсгал цай/ 147.5 кг-аар, вакуум цонх 321.2 м2-аар, хайрга 15.2 мян.м3-ээр, бетон зуурмаг 7018.4 м3-ээр, цемент 318.2 мян.тн-оор, гөлтгөнө 7249 тонноор, замын хавтан хашлага 1721.4 м2-аар, оёдол 26616.8 мян.төгрөгөөр, модон эдлэл 43167.4 мян.төгрөгөөр, нүүрс 168.9 мян.тонноор тус тус илүү үйлдвэрлэгджээ.



3.4.1 Барилга угсралт, их засвар

2018 онд нийт 423234.8 сая төгрөгийн шинэ барилга, өргөтгөл, шинэчлэлт, их засварын ажил хийсэн нь өмнөх онтой харьцуулахад 2.3 дахин нэмэгдсэн байна. Барилгын нийт хөрөнгө оруулалтын 1.7 хувийг улсын төсвийн, 1.6 хувийг орон нутгийн төсвийн хөрөнгө оруулалтаар, үлдэх хувийг хөрөнгө оруулалтын бусад эх үүсвэрээр санхүүжүүлжээ.

Зураг. Барилга угсралт, их засварын ажил, төрлөөр, сая төг



Барилга угсралт их засварын ажлын 4.8 хувь нь орон сууцны барилга, 16.5 хувь нь орон сууцны бус барилга, 77.8 хувь нь инженерийн барилга, байгууламж, 1.0 хувь нь их засварын ажил байна. Өмнөх оны мөн үеийнхээс орон сууцны барилгын эзлэх хувь 16.7 пунктээр, орон сууцны бус барилгын эзлэх хувь 16.2 пунктээр, их засварын ажлын эзлэх хувь 1.6 пунктээр буурч, инженерийн барилга, байгууламжийн эзлэх хувь 34.6 пунктээр өссөн байна.

3.4.2 Орон сууц, нийтийн аж ахуй

2018 онд нийт 19.7 мян.м² талбай бүхий орон сууцыг шинээр ашиглалтанд оруулснаар 338 өрх, 1149 хүн шинэ сууцаар хангагджээ. Ашиглалтанд оруулсан орон сууцны талбайг 2017 онтой харьцуулбал 5.2 хувиар нэмэгдсэн байна.

2018 онд хот сууринд гүний худаг 47, ус түгээх цэг 65, цэцэрлэгт хүрээлэн 23, хөшөө баримал 91, гэрэлтүүлэгтэй гудамж талбай 106 км болжээ.

Өмнөх оноос халуун усны газар 5-аар, хог тээврийн машины тоо 2-оор нэмэгдсэн байна.

Зураг. Ашиглалтанд оруулсан орон сууц, өрх, хүн амын тоогоор

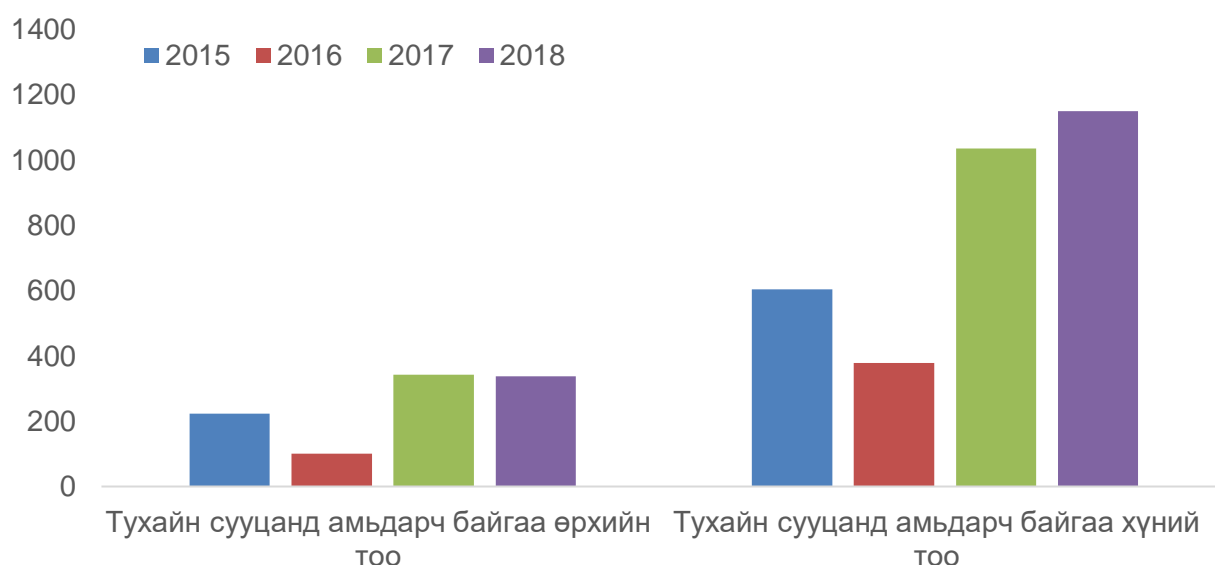

3.5 Тээвэр, Холбоо

2018 онд 184.9 мянган тонн ачаа тээвэрлэж, 59936.2 мянган тонн км-ын ажил, 108.2 мянган зорчигч тээвэрлэж, 18028.0 мянган хүн,км-ын ажил гүйцэтгэсэн байна. Тээвэрлэлтийн нийт орлого 10620.3 сая төгрөгт хүрсэн нь өмнөх оноос 8.4 хувиар нэмэгдсэн байна.

2018 онд хийгдсэн тээврийн хэрэгслийн техникийн хяналт оношлогооны мэдээгээр тээврийн хэрэгслийн бүртгэлийн санд 17910 авто машин, тээврийн хэрэгсэл бүртгэгдсэн нь өмнөх оноос 34.0 хувь буюу 4.5 мянгаар нэмэгджээ. Нийт тээврийн хэрэгслийн 88.4 хувийг автомашин, 6.0 хувийг мотоцикл, 5.3 хувийг чиргүүл эзэлж байна. Харин 2018 оны жилийн эцсийн мал тооллогоор малчин өрхүүдэд тоологдсон мотоциклын тоог техникийн хяналт оношлогооны дүнтэй харьцуулж үзэхэд аймгийн хэмжээний 2 мотоцикл тутмын 1 нь улсын дугаар авч тээврийн хэрэгслийн санд бүртгэгдсэн байна.

Шуудан холбооны үйлчилгээний орлого 518.1 сая төгрөг болж өмнөх оноос 64.5 хувиар буурсан байна. Суурин телефон цэгийн тоо 2018 онд 1864 болж өмнөх оноос 7.4 хувиар буюу 150 хэрэглэгчээр буурсан байна. Энэ онд нийт 10.7 мянган ширхэг албан

бичиг, захидал 2.5 мянган ширхэг, 864 ширхэг илгээмж (боодол) илгээж, 32.9 сая төгрөгийн орлого оруулжээ.

Аймгийн хэмжээнд 2 кабелийн болон эфирийн телевиз 1600 гаруй хэрэглэгчдэд үйлчилгээ үзүүлж, нийт 112.5 сая төгрөгийн орлоготой ажиллажээ. Байршлаар нь авч үзвэл Сайншанд суманд 1, Замын-Үүд суманд 1 кабелийн телевизийн цэг ажиллаж байна.

2018 онд Дорноговь аймагт үүрэн телефоны оператор 4 компанийн салбар ажиллаж байгааг байршлаар авч үзвэл юнителын 15, мобикомын 15, скайтелын 13, G-mobile 12, суурин телефон цэг 7 суурин газарт нийт 62 салбар нэгж сум, суурин газруудад үйлчилгээ үзүүлжээ. Үүрэн телефоны салбарууд энэ онд нийт 6700.0 сая төгрөгийн орлоготой ажилласан нь өмнөх оныхоос 1 дахин өссөн байна. Үүрэн телефон хэрэглэгчдийн тоо (давхардсан тоогоор) 102.0 мянга орчим байгаа нь өмнөх оноос 20.6 мянган хэрэглэгчээр нэмэгдсэн байна.

ДӨРӨВ. БАЙГАЛЬ ОРЧНЫ СТАТИСТИКИЙН ҮЗҮҮЛЭЛТ



4.1.1 Байгаль орчин

Цаг уур

2018 оны 12 дугаар сард Сарын дундаж агаарын температур Хөвсгөл, Хатанбулаг, Улаанбадрах сумдад 13.4-14.3 хэм хүйтэн, Дэлгэрэх, Алтанширээ сумдад 17.0-17.7 хэм хүйтэн, бусад сумдын нутгаар 15.2-16.9 хэм хүйтэн, агаарын температур өдөртөө Дэлгэрэх, Иххэт сумдад 2-4 хэм дулаан, бусад сумдын нутгаар 9-11 хэм дулаан, шөнөдөө 29-34 хэм хүйтэн байлаа. Агаарын дундаж температурыг олон жилийн дундаж /ОЖД/-тай харьцуулахад: Сайншанд, Мандах, Хөвсгөл, Дэлгэрэх, Алтанширээ, Эрдэнэ сумдад ОЖД-аас хүйтэн, бусад сумдын нутгаар ОЖД-ийн орчим байлаа.

Энэ сард салхины хамгийн их хурд Эрдэнэ суманд 25 м/с, Хөвсгөл суманд 22 м/с, Сайншанд, Замын-Үүд, Мандах сумдад 18-20 м/с, Дэлгэрэх, Сайхандулаан, Улаанбадрах, Хатанбулаг сумдад 16-17 м/с хүрч аюултай болон онц аюултай үзэгдлийн хэмжээнд хүрсэн байна. Өргөн суманд салхины хурд 10 м/с хүрээгүй, бусад сумдын нутгаар 10 м/с-ээс дээш салхитай хоногийн тоо 1-18 өдөр байв.

12 дугаар сард Замын-Үүд суманд 1 өдөр 0.3 мм цас орж бусад сумдын нутгаар цасгүй байв.

4.1.2 Байгаль орчин

Дорноговь аймгийн нийт газар нутгийн 85.9 хувийг хөдөө аж ахуйн эдэлбэр газар, 10.3 хувийг улсын тусгай хэрэгцээний газар, 1.4 хувийг ойн сан бүхий газар, 1.6 хувийг хот, тосгон, суурин газар, 0.6 хувийг зам, шугам сүлжээний газар, 0.2 хувийг усан сан бүхий газар эзэлж байна.

2018 онд аймгийн нийт газар нутгийн 2770.7(0.02%) га газарт ямар нэг хэмжээний хохирол учруулжээ. Үүний 698.8 (25.2%) га газар бэлчээр ба бусад өвслөг ургамал газар байна.



24.8 га газарт нөхөн сэргээлтийн ажил хийсэн бөгөөд үүнд 50.0 сая төгрөгийн зардал гаргажээ.

Аймгийн хэмжээнд 2018 онд 33.0 мянган ширхэг мод тарьснаас 80.0 хувь нь ургасан байна.

Газар өмчлөх хүсэлт ирүүлсэн өрхийн 2218 (96.4%)-д газар өмчлүүлэх шийдвэр гаргасан ба гэр бүлийн хэрэгцээний зориулалтаар иргэдэд өмчлүүлсэн газрын хэмжээ 347.96 га болж өмнөх оноос 5 дахин нэмэгджээ.

Аймгийн хэмжээнд тусгай хамгаалалтай 115 газар бүртгэлтэй байгаагийн 104 (90.4%) газар нь аймаг, сумын тусгай хамгаалалтай газар байна. Өмнө онтой харьцуулахад аймгийн тусгай хамгаалалтай газар 2.4 дахин, сумын тусгай хамгаалалтай 4.3 дахин нэмэгджээ.

_____ о О о _____



ДОРНОГОВЬ АЙМГИЙН НИЙГЭМ, ЭДИЙН ЗАСГИЙН БАЙДАЛ
(2015-2018 он)

I. Эдийн засаг, нийгмийн үндсэн үзүүлэлтүүд

| | Хэмжих нэгж | 2015 | 2016 | 2017 | 2018 | 2018 2017 |
|--|-------------|---------|---------|----------|----------|------------------|
| 1. Бэлэн хүн ам, мян.хүн | мян.хүн | 63.1 | 66.6 | 68.2 | 69.6 | 102.1 |
| - Төрсөн хүүхдийн тоо | тоо | 1667 | 1527 | 1386 | 1596 | 115.2 |
| - Нас барсан хүний тоо - бодит тоогоор** | тоо | 350 | 391 | 360 | 407 | 113.1 |
| - Хүн амын цэвэр өсөлт - бодит тоогоор | тоо | 1317 | 1136 | 1026 | 1189 | 115.9 |
| - Нялхасын эндэгдэл - бодит тоогоор | тоо | 20 | 19 | 17 | 16 | 94.1 |
| - 1000 хүүхдэд ноогдох | тоо | 12.0 | 11.4 | 12.3 | 10.0 | 81.7 |
| 2. Ажилгүй иргэдийн тоо - бүгд | тоо | 1 227 | 1 503 | 1 025 | 993 | 96.9 |
| - Үүнээс эмэгтэй | тоо | 713 | 811 | 530 | 497 | 93.8 |
| - Хөдөлмөрийн насны 10000 хүнд ногдох ажилгүй иргэдийн тоо | тоо | 307 | 354 | 237 | 230 | 96.9 |
| 3. Шинээр бий болсон ажлын байр-бүгд | тоо | 1075 | 459 | 810 | 1020 | 125.9 |
| Үүнээс: Байнгын ажлын байр | тоо | 876 | 349 | 580 | 746 | 128.6 |
| Улирлын чанартай ажлын байр | тоо | 199 | 110 | 230 | 274 | 119.1 |
| 4. Суралцагсад-Бүгд | хүн | 13363 | 13586 | 13983 | 14152 | 101.2 |
| Үүнээс: ЕБС-д | хүн | 11895 | 12278 | 12759 | 13009 | 102.0 |
| МСҮТ-д | хүн | 654 | 623 | 597 | 577 | 96.6 |
| ЭМШУИС-ийн салбар сургуульд | хүн | 846 | 685 | 627 | 566 | 90.3 |
| 5. Халдварт өвчний гаралт - бодит тоогоор | тоо | 883 | 1742 | 687 | 737 | 107.3 |
| - 10000 хүнд ногдох | тоо | 139 | 262 | 101 | 106 | 105.0 |
| 6. Гэмт хэргийн гаралт - бодит тоогоор | тоо | 561 | 665 | 654 | 517 | 79.1 |
| - 10000 хүнд ногдох * | тоо | 139 | 155 | 149 | 117 | 79.1 |
| 7. Малын тоо | мян.тол | 1801.2 | 1752.9 | 2001.6 | 2147.2 | 107.3 |
| - Бүгд | мян.тол | 1801.2 | 1752.9 | 2001.6 | 2147.2 | 107.3 |
| - Тэмээ | мян.тол | 36.1 | 37.7 | 40.7 | 42.8 | 105.2 |
| - Адуу | мян.тол | 131.6 | 118.7 | 133.2 | 139.9 | 105.0 |
| - Үхэр | мян.тол | 69.9 | 63.0 | 72.6 | 80.5 | 110.9 |
| - Хонь | мян.тол | 751.4 | 758.4 | 861.5 | 925.8 | 107.5 |
| - Ямаа | мян.тол | 812.2 | 775.2 | 893.6 | 958.2 | 107.2 |
| 8. Аж үйлдвэрийн нийт бүтээгдэхүүн | сая төг | 10509.3 | 35998.5 | 162252.1 | 230744.1 | 142.2 |
| Борлуулсан бүтээгдэхүүн | сая төг | 12141.8 | 55132.1 | 273507.2 | 339177.4 | 124.0 |
| 9. Их барилга | | | | | | |
| -Нийт барилга угсралт | сая төг | 42185.2 | 17046.2 | 111924.1 | 423234.8 | 3.8 ² |
| - Үүнээс. их засвар | сая төг | 1054.7 | 483.7 | 4880.7 | 4120.4 | 84.4 |

* - 18 - аас дээш насны 10000 хүнд ногдохоор тооцов.

²- Дахин их

...-мэдээлэл байхгүй



**II.ЭДИЙН ЗАСАГ НИЙГМИЙН ХӨГЖЛИЙН БАЙДЛЫН
ТУХАЙ СТАТИСТИКИЙН ТООН МЭДЭЭЛЭЛ**
(Эдийн засгийн үйл ажиллагааны ангиллаар)

НЭГ.ХҮН АМ

1.1 СУУРИН ХҮН АМЫН ТОО, хүйс байршлаар, мян.хүн, оны эцэст

| | 2013 | 2014 | 2015 | 2016 | 2017 | 2018 | 2018 2013 | 2018 2017 |
|------------------------------|-------------|-------------|-------------|-------------|-------------|-------------|--------------|--------------|
| Суурин хүн ам, хүйсээр | | | | | | | | |
| Бүгд | 62.5 | 63.5 | 63.1 | 66.6 | 68.2 | 69.6 | 111.4 | 102.1 |
| үүнээс: -эрэгтэй | 31.2 | 31.7 | 31.5 | 33.3 | 34.1 | 34.9 | 112.0 | 102.3 |
| -эмэгтэй | 31.3 | 31.8 | 31.6 | 33.3 | 34.1 | 34.7 | 110.8 | 101.8 |
| Хүйсний харьцаа | 99.5 | 99.9 | 99.7 | 100.0 | 100.0 | 100.6 | | |
| Хот, хөдөөгийн хүн ам | | | | | | | | |
| - хот, сууринд | 37.9 | 39.0 | 38.9 | 41.6 | 43.0 | 44.2 | 116.7 | 102.8 |
| - хөдөөд | 24.6 | 24.5 | 24.2 | 25.0 | 25.2 | 25.4 | 103.2 | 100.8 |
| Жилийн дундаж хүн ам | | | | | | | | |
| Бүгд | 61.7 | 63.0 | 63.3 | 64.9 | 67.4 | 68.9 | 111.7 | 102.2 |
| үүнээс: -эрэгтэй | 30.8 | 31.4 | 31.6 | 32.4 | 33.7 | 34.5 | 112.0 | 102.4 |
| -эмэгтэй | 30.9 | 31.5 | 31.7 | 32.5 | 33.7 | 34.4 | 111.3 | 102.1 |

1.2 СУУРИН ХҮН АМЫН ТОО, насны бүлэг, хүйсээр, оны эцэст

| Насны бүлэг | 2015 | | 2016 | | 2017 | | 2018 | |
|-------------|--------------|-------------------|--------------|-------------------|--------------|-------------------|--------------|-------------------|
| | Бүгд | үүнээс эмэгтэй | Бүгд | үүнээс эмэгтэй | Бүгд | үүнээс эмэгтэй | Бүгд | үүнээс эмэгтэй |
| | ТОО | | | | | | | |
| Бүгд | 63125 | 31623 | 66606 | 33304 | 68192 | 34076 | 69560 | 34644 |
| 0-4 | 8145 | 3954 | 8120 | 3907 | 8049 | 3844 | 8204 | 3909 |
| 5-9 | 6630 | 3251 | 7123 | 3485 | 7481 | 3686 | 7837 | 3806 |
| 10-14 | 4960 | 2510 | 5180 | 2600 | 5442 | 2696 | 5897 | 2919 |
| 15-19 | 4935 | 2471 | 5155 | 2614 | 5222 | 2661 | 5143 | 2584 |
| 20-24 | 5305 | 2565 | 5302 | 2587 | 5176 | 2541 | 5154 | 2573 |
| 25-29 | 6235 | 3044 | 6514 | 3163 | 6535 | 3173 | 6165 | 2980 |
| 30-34 | 5593 | 2645 | 6095 | 2918 | 6299 | 3002 | 6439 | 3101 |
| 35-39 | 4868 | 2360 | 5234 | 2497 | 5330 | 2538 | 5367 | 2514 |
| 40-44 | 4124 | 2090 | 4637 | 2324 | 4766 | 2382 | 4796 | 2404 |
| 45-49 | 3534 | 1829 | 3718 | 1921 | 3831 | 1966 | 3998 | 1987 |
| 50-54 | 3022 | 1593 | 3273 | 1717 | 3349 | 1763 | 3401 | 1796 |
| 55-59 | 2362 | 1303 | 2514 | 1367 | 2697 | 1448 | 2869 | 1531 |
| 60-64 | 1327 | 710 | 1562 | 850 | 1700 | 953 | 1872 | 1044 |
| 65-69 | 748 | 426 | 824 | 458 | 933 | 514 | 1017 | 569 |
| 70-89 | 1296 | 840 | 1312 | 862 | 1340 | 875 | 1356 | 891 |
| 90+ | 41 | 32 | 43 | 34 | 42 | 34 | 45 | 36 |
| 0-14 нас | 19735 | 9715 | 20423 | 9992 | 20972 | 10226 | 21938 | 10634 |
| 15-59 нас | 39978 | 19900 | 42442 | 21108 | 43205 | 21474 | 43332 | 21470 |
| 60+ | 3412 | 2008 | 3741 | 2204 | 4015 | 2376 | 4290 | 2540 |



1.3 СУУРИН ХҮН АМЫН НАС, ХҮЙСНИЙ БҮТЭЦ, хувиар, оны эцэст

| насны бүлэг | 2015 | | 2016 | | 2017 | | 2018 | |
|-------------|--------------|-------------------|--------------|-------------------|--------------|-------------------|--------------|-------------------|
| | Бүгд | үүнээс эмэгтэй | Бүгд | үүнээс эмэгтэй | Бүгд | үүнээс эмэгтэй | Бүгд | үүнээс эмэгтэй |
| | хувь | | | | | | | |
| Бүгд | 100.0 | 100.0 | 100.0 | 100.0 | 100.0 | 100.0 | 100.0 | 100.0 |
| 0-4 | 12.9 | 12.5 | 12.2 | 11.7 | 11.8 | 11.3 | 11.8 | 11.3 |
| 5-9 | 10.5 | 10.3 | 10.7 | 10.5 | 11.0 | 10.8 | 11.3 | 11.0 |
| 10-14 | 7.9 | 7.9 | 7.8 | 7.8 | 8.0 | 7.9 | 8.5 | 8.4 |
| 15-19 | 7.8 | 7.8 | 7.7 | 7.8 | 7.7 | 7.8 | 7.4 | 7.5 |
| 20-24 | 8.4 | 8.1 | 8.0 | 7.8 | 7.6 | 7.5 | 7.4 | 7.4 |
| 25-29 | 9.9 | 9.6 | 9.8 | 9.5 | 9.6 | 9.3 | 8.9 | 8.6 |
| 30-34 | 8.9 | 8.4 | 9.2 | 8.8 | 9.2 | 8.8 | 9.3 | 9.0 |
| 35-39 | 7.7 | 7.5 | 7.9 | 7.5 | 7.8 | 7.4 | 7.7 | 7.3 |
| 40-44 | 6.5 | 6.6 | 7.0 | 7.0 | 7.0 | 7.0 | 6.9 | 6.9 |
| 45-49 | 5.6 | 5.8 | 5.6 | 5.8 | 5.6 | 5.8 | 5.7 | 5.7 |
| 50-54 | 4.8 | 5.0 | 4.9 | 5.2 | 4.9 | 5.2 | 4.9 | 5.2 |
| 55-59 | 3.7 | 4.1 | 3.8 | 4.1 | 4.0 | 4.2 | 4.1 | 4.4 |
| 60-64 | 2.1 | 2.2 | 2.3 | 2.6 | 2.5 | 2.8 | 2.7 | 3.0 |
| 65-69 | 1.2 | 1.3 | 1.2 | 1.4 | 1.4 | 1.5 | 1.5 | 1.6 |
| 70-89 | 2.1 | 2.7 | 2.0 | 2.6 | 2.0 | 2.6 | 1.9 | 2.6 |
| 90+ | 0.1 | 0.1 | 0.1 | 0.1 | 0.1 | 0.1 | 0.1 | 0.1 |
| 0-34 нас | 66.2 | 64.6 | 65.3 | 63.9 | 64.8 | 63.4 | 64.5 | 63.1 |
| 35-59 нас | 61.0 | 59.6 | 61.0 | 59.6 | 60.8 | 59.6 | 29.4 | 29.5 |
| 60< нас | 57.1 | 55.9 | 57.2 | 56.2 | 56.9 | 55.7 | 6.2 | 7.3 |

1.4 СУУРИН ХҮН АМЫН ТОО, сумаар, хүйсээр, оны эцэст

| | 2015 | | 2016 | | 2017 | | 2018 | |
|---------------|--------------|-------------------|--------------|-------------------|--------------|-------------------|--------------|-------------------|
| | Бүгд | үүнээс эмэгтэй | Бүгд | үүнээс эмэгтэй | Бүгд | үүнээс эмэгтэй | Бүгд | үүнээс эмэгтэй |
| | тоо | | | | | | | |
| Бүгд | 63125 | 31623 | 66606 | 33304 | 68192 | 34076 | 69560 | 34644 |
| Айраг | 3612 | 1810 | 3738 | 1870 | 3811 | 1892 | 3766 | 1853 |
| Алтанширээ | 1262 | 599 | 1294 | 611 | 1327 | 641 | 1360 | 649 |
| Даланжаргалан | 2680 | 1320 | 2742 | 1352 | 2749 | 1342 | 2895 | 1381 |
| Дэлгэрэх | 1851 | 900 | 1889 | 922 | 1873 | 923 | 1840 | 891 |
| Иххэт | 2039 | 1011 | 2077 | 1035 | 2108 | 1044 | 2112 | 1037 |
| Мандах | 1566 | 757 | 1568 | 765 | 1587 | 783 | 1596 | 774 |
| Өргөн | 1889 | 887 | 1933 | 930 | 2004 | 983 | 2076 | 1009 |
| Сайхандулаан | 1292 | 598 | 1367 | 628 | 1380 | 631 | 1378 | 625 |
| Улаанбадрах | 1431 | 699 | 1474 | 718 | 1470 | 714 | 1482 | 718 |
| Хатанбулаг | 2752 | 1357 | 2941 | 1456 | 2919 | 1435 | 2872 | 1413 |
| Хөвсгөл | 1518 | 743 | 1568 | 767 | 1573 | 769 | 1540 | 737 |
| Эрдэнэ | 2340 | 1079 | 2437 | 1164 | 2378 | 1155 | 2439 | 1153 |
| Сайншанд | 23191 | 11982 | 24059 | 12450 | 24772 | 12803 | 25274 | 9335 |
| Замын-Үүд | 15702 | 7881 | 17519 | 8636 | 18241 | 8961 | 18930 | 13069 |



1.5 СУУРИН ХҮН АМЫН ТОО, сумаар, байршлаар, оны эцэст

| | 2015 | | 2016 | | 2017 | | 2018 | |
|---------------|--------------|--------------|--------------|--------------|--------------|--------------|--------------|--------------|
| | сумын төвд | хөдөөд | сумын төвд | хөдөөд | сумын төвд | хөдөөд | сумын төвд | хөдөөд |
| | тоо | | | | | | | |
| Бүгд | 48154 | 14971 | 50999 | 15607 | 52333 | 15859 | 53871 | 15689 |
| Айраг | 2367 | 1245 | 2453 | 1285 | 2461 | 1350 | 2401 | 1365 |
| Алтанширээ | 305 | 957 | 298 | 996 | 292 | 1035 | 300 | 1060 |
| Даланжаргалан | 701 | 1979 | 711 | 2031 | 728 | 2021 | 815 | 2080 |
| Дэлгэрэх | 356 | 1495 | 355 | 1534 | 347 | 1526 | 318 | 1522 |
| Иххэт | 1018 | 1021 | 995 | 1082 | 979 | 1129 | 957 | 1155 |
| Мандах | 345 | 1221 | 334 | 1234 | 325 | 1262 | 322 | 1274 |
| Өргөн | 1074 | 815 | 1066 | 867 | 1086 | 918 | 1098 | 978 |
| Сайхандулаан | 341 | 951 | 370 | 997 | 369 | 1011 | 367 | 1011 |
| Улаанбадрах | 347 | 1084 | 364 | 1110 | 333 | 1137 | 308 | 1174 |
| Хатанбулаг | 544 | 2208 | 573 | 2368 | 574 | 2345 | 940 | 1932 |
| Хөвсгөл | 421 | 1097 | 420 | 1148 | 417 | 1156 | 403 | 1137 |
| Эрдэнэ | 1442 | 898 | 1482 | 955 | 1409 | 969 | 1438 | 1001 |
| Сайншанд | 23191 | | 24059 | | 24772 | | 25274 | |
| Замын-Үүд | 15702 | | 17519 | | 18241 | | 18930 | |

1.6 ӨРХИЙН ТОО, сумаар, байршлаар, оны эцэст

| | 2015 | | 2016 | | 2017 | | 2018 | |
|---------------|--------------|---------------|--------------|---------------|--------------|---------------|--------------|---------------|
| | Бүгд | үүнээс хөдөөд | Бүгд | үүнээс хөдөөд | Бүгд | үүнээс хөдөөд | Бүгд | үүнээс хөдөөд |
| | тоо | | | | | | | |
| Бүгд | 20018 | 4878 | 20299 | 5205 | 20844 | 5234 | 21286 | 5206 |
| Айраг | 1183 | 420 | 1184 | 434 | 1232 | 459 | 1232 | 470 |
| Алтанширээ | 432 | 322 | 450 | 343 | 456 | 351 | 474 | 363 |
| Даланжаргалан | 919 | 689 | 930 | 695 | 947 | 701 | 980 | 709 |
| Дэлгэрэх | 534 | 425 | 551 | 441 | 556 | 443 | 555 | 445 |
| Иххэт | 702 | 338 | 708 | 360 | 732 | 394 | 740 | 407 |
| Мандах | 494 | 367 | 492 | 372 | 509 | 388 | 506 | 392 |
| Өргөн | 651 | 294 | 676 | 315 | 700 | 319 | 725 | 347 |
| Сайхандулаан | 436 | 316 | 461 | 328 | 462 | 335 | 466 | 342 |
| Улаанбадрах | 493 | 369 | 502 | 376 | 508 | 386 | 507 | 388 |
| Хатанбулаг | 884 | 697 | 932 | 734 | 965 | 761 | 970 | 629 |
| Хөвсгөл | 480 | 341 | 486 | 341 | 498 | 364 | 498 | 367 |
| Эрдэнэ | 765 | 300 | 785 | 466 | 781 | 333 | 810 | 347 |
| Сайншанд | 7087 | 0 | 7195 | 0 | 7369 | | 7634 | |
| Замын-Үүд | 4958 | 0 | 4947 | 0 | 5129 | | 5189 | |



1.7 ХҮН АМЫН ТОО, СУМААР, БАЙРШЛААР, 2018 онд

| | Хүн амын тоо бүгд | | | аймгийн төв, тосгонд | | | сумын төвд | | | хөдөөд | | |
|---------------|-------------------|--------------|--------------|----------------------|--------------|--------------|-------------|-------------|-------------|--------------|-------------|-------------|
| | Бүгд | эр | эм | Бүгд | эр | эм | Бүгд | эр | эм | Бүгд | эр | эм |
| тоо | 69560 | 34916 | 34644 | 44204 | 21800 | 22404 | 9667 | 4892 | 4775 | 15689 | 8224 | 7465 |
| Айраг | 3766 | 1913 | 1853 | 0 | 0 | 0 | 2401 | 1200 | 1201 | 1365 | 713 | 652 |
| Алтанширээ | 1360 | 711 | 649 | 0 | 0 | 0 | 300 | 147 | 153 | 1060 | 564 | 496 |
| Даланжаргалан | 2895 | 1514 | 1381 | 0 | 0 | 0 | 815 | 422 | 393 | 2080 | 1092 | 988 |
| Дэлгэрэх | 1840 | 949 | 891 | 0 | 0 | 0 | 318 | 150 | 168 | 1522 | 799 | 723 |
| Иххэт | 2112 | 1075 | 1037 | 0 | 0 | 0 | 957 | 466 | 491 | 1155 | 609 | 546 |
| Мандах | 1596 | 822 | 774 | 0 | 0 | 0 | 322 | 165 | 157 | 1274 | 657 | 617 |
| Өргөн | 2076 | 1067 | 1009 | 0 | 0 | 0 | 1098 | 548 | 550 | 978 | 519 | 459 |
| Сайхандулаан | 1378 | 753 | 625 | 0 | 0 | 0 | 367 | 186 | 181 | 1011 | 567 | 444 |
| Улаанбадрах | 1482 | 764 | 718 | 0 | 0 | 0 | 308 | 155 | 153 | 1174 | 609 | 565 |
| Хатанбулаг | 2872 | 1459 | 1413 | 0 | 0 | 0 | 940 | 479 | 461 | 1932 | 980 | 952 |
| Хөвсгөл | 1540 | 803 | 737 | 0 | 0 | 0 | 403 | 207 | 196 | 1137 | 596 | 541 |
| Эрдэнэ | 2439 | 1286 | 1153 | 0 | 0 | 0 | 1438 | 767 | 671 | 1001 | 519 | 482 |
| Сайншанд | 25274 | 12205 | 13069 | 25274 | 12205 | 13069 | 0 | 0 | 0 | 0 | 0 | 0 |
| Замын-Үүд | 18930 | 9595 | 9335 | 18930 | 9595 | 9335 | 0 | 0 | 0 | 0 | 0 | 0 |

1.8 ХҮН АМЫН ТОО, СУМААР, НАСНЫ АНГИЛАЛААР, 2018 онд

| | Хүүхэд 0-14 нас | | | Хөдөлмөрийн нас 15-59 | | | тэтгэвэрийн нас 60< | | | үүнээс 85 <настай | | |
|---------------|-----------------|--------------|--------------|-----------------------|--------------|--------------|---------------------|-------------|-------------|-------------------|-----------|------------|
| | Бүгд | эр | эм | Бүгд | эр | эм | Бүгд | эр | эм | Бүгд | эр | эм |
| тоо | 21938 | 11304 | 10634 | 43332 | 21862 | 21470 | 4290 | 1750 | 2540 | 164 | 39 | 125 |
| Айраг | 1135 | 594 | 541 | 2391 | 1228 | 1163 | 240 | 91 | 149 | 16 | 5 | 11 |
| Алтанширээ | 377 | 202 | 175 | 874 | 463 | 411 | 109 | 46 | 63 | 3 | 0 | 3 |
| Даланжаргалан | 908 | 487 | 421 | 1799 | 947 | 852 | 188 | 80 | 108 | 5 | 3 | 2 |
| Дэлгэрэх | 543 | 280 | 263 | 1171 | 626 | 545 | 126 | 43 | 83 | 1 | 0 | 1 |
| Иххэт | 607 | 324 | 283 | 1313 | 672 | 641 | 192 | 79 | 113 | 5 | 0 | 5 |
| Мандах | 441 | 213 | 228 | 1018 | 551 | 467 | 137 | 58 | 79 | 7 | 3 | 4 |
| Өргөн | 594 | 305 | 289 | 1341 | 707 | 634 | 141 | 55 | 86 | 9 | 2 | 7 |
| Сайхандулаан | 415 | 227 | 188 | 874 | 481 | 393 | 89 | 45 | 44 | 4 | 0 | 4 |
| Улаанбадрах | 399 | 199 | 200 | 937 | 506 | 431 | 146 | 59 | 87 | 7 | 1 | 6 |
| Хатанбулаг | 825 | 394 | 431 | 1856 | 987 | 869 | 191 | 78 | 113 | 12 | 2 | 10 |
| Хөвсгөл | 439 | 217 | 222 | 980 | 539 | 441 | 121 | 47 | 74 | 6 | 2 | 4 |
| Эрдэнэ | 716 | 367 | 349 | 1547 | 856 | 691 | 176 | 63 | 113 | 9 | 1 | 8 |
| Сайншанд | 8219 | 4262 | 3957 | 14133 | 6109 | 8024 | 1841 | 753 | 1088 | 69 | 17 | 52 |
| Замын-Үүд | 6320 | 3233 | 3087 | 13098 | 7190 | 5908 | 593 | 253 | 340 | 11 | 3 | 8 |

1.9 ХҮН АМЫН ТӨРӨЛТ, НАС БАРАЛТ, ГЭРЛЭЛТ, ЦУЦЛАЛТ, СУМААР, ОНЫ ЭЦЭСТ

| | Хүн ам | | Төрсөн хүүхдийн тоо | | | Нас барсан хүний тоо | | | Гэрлэлт | | Цуцлалт | |
|---------------|--------------|--------------|---------------------|------------|------------|----------------------|------------|------------|------------|------------|-----------|-----------|
| | 2017 | 2018 | Бүгд | эр | эм | Бүгд | эр | эм | 2017 | 2018 | 2017 | 2018 |
| тоо | 68192 | 69560 | 1596 | 829 | 767 | 407 | 248 | 159 | 369 | 427 | 66 | 84 |
| Айраг | 3811 | 3766 | 83 | 48 | 35 | 32 | 19 | 13 | 10 | 13 | 4 | 1 |
| Алтанширээ | 1327 | 1360 | 35 | 22 | 13 | 15 | 6 | 9 | 17 | 13 | 1 | 1 |
| Даланжаргалан | 2749 | 2895 | 65 | 41 | 24 | 25 | 15 | 10 | 10 | 11 | 2 | 2 |
| Дэлгэрэх | 1873 | 1840 | 38 | 20 | 18 | 13 | 7 | 6 | 11 | 9 | 1 | 2 |
| Иххэт | 2108 | 2112 | 53 | 27 | 26 | 12 | 5 | 7 | 14 | 7 | 3 | 1 |
| Мандах | 1587 | 1596 | 33 | 20 | 13 | 7 | 4 | 3 | 13 | 6 | 1 | 1 |
| Өргөн | 2004 | 2076 | 40 | 20 | 20 | 14 | 10 | 4 | 12 | 10 | 1 | 0 |
| Сайхандулаан | 1380 | 1378 | 30 | 14 | 16 | 10 | 6 | 4 | 6 | 5 | 1 | 1 |
| Улаанбадрах | 1470 | 1482 | 29 | 14 | 15 | 20 | 12 | 8 | 3 | 8 | 0 | 0 |
| Хатанбулаг | 2919 | 2872 | 43 | 19 | 24 | 15 | 8 | 7 | 10 | 9 | 1 | 1 |
| Хөвсгөл | 1573 | 1540 | 29 | 18 | 11 | 11 | 7 | 4 | 3 | 2 | 0 | 0 |
| Эрдэнэ | 2378 | 2439 | 48 | 23 | 25 | 11 | 8 | 3 | 8 | 12 | 0 | 1 |
| Сайншанд | 24772 | 25274 | 597 | 307 | 290 | 139 | 84 | 55 | 170 | 183 | 36 | 45 |
| Замын-Үүд | 18241 | 18930 | 473 | 236 | 237 | 83 | 57 | 26 | 82 | 139 | 15 | 28 |



1.10 ТӨРСӨН, НАС БАРСАН, ГЭРЛЭСЭН, ГЭРЛЭЛТЭЭ ЦУЦЛУУЛСАН ХҮНИЙ ТОО оны эцэст

| Он | Төрсөн хүүхдийн тоо | | | Нас барсан хүний тоо | | | Гэрлэлт | Гэрлэлт цуцалсан |
|------|---------------------|-----|-----|----------------------|-----|-----|---------|---------------------|
| | Бүгд | эр | эм | Бүгд | эр | эм | | |
| 2015 | 1667 | 848 | 819 | 350 | 236 | 114 | 325 | 62 |
| 2016 | 1527 | 805 | 722 | 391 | 241 | 150 | 330 | 67 |
| 2017 | 1386 | 727 | 659 | 360 | 238 | 122 | 369 | 66 |
| 2018 | 1596 | 829 | 767 | 407 | 248 | 159 | 427 | 84 |

1.11 1000 ХҮНД НОГДОХ төрөлт, нас баралт, гэрлэлт, цуцлалт, оны эцэст

| | 2013 | 2014 | 2015 | 2016 | 2017 | 2018 |
|---|------|------|------|------|------|------|
| | хувь | | | | | |
| 1000 хүнд ногдох төрөлт | 25.6 | 26.6 | 26.3 | 23.5 | 20.6 | 23.2 |
| 1000 хүнд ногдох нас баралт | 6.1 | 6.1 | 5.5 | 6.0 | 5.3 | 5.9 |
| 18 ба түүнээс дээш насны 1000 хүнд ногдох гэрлэлт | 7.9 | 8.7 | 8.1 | 7.7 | 8.4 | 9.6 |
| 18 ба түүнээс дээш насны 1000 хүнд ногдох цуцлалт | 1.0 | 2.1 | 1.5 | 1.6 | 1.5 | 1.9 |

1.12 1000 ХҮН АМД НОГДОХ ТӨРӨЛТ сумаар, оны эцэст

| | 2013 | 2014 | 2015 | 2016 | 2017 | 2018 |
|---------------|-------------|-------------|-------------|-------------|-------------|-------------|
| | хувь | | | | | |
| Бүгд | 25.6 | 26.6 | 26.3 | 23.5 | 20.6 | 23.2 |
| Айраг | 25.4 | 25.6 | 27.2 | 26.1 | 25.2 | 21.9 |
| Алтанширээ | 25.6 | 27.1 | 21.2 | 25.0 | 19.8 | 26.1 |
| Даланжаргалан | 21.3 | 33.0 | 25.9 | 23.6 | 19.7 | 23.0 |
| Дэлгэрэх | 25.5 | 24.2 | 28.0 | 23.5 | 17.5 | 20.5 |
| Иххэт | 25.8 | 17.6 | 15.5 | 24.8 | 15.8 | 25.1 |
| Мандах | 21.7 | 24.9 | 26.8 | 23.6 | 26.6 | 20.7 |
| Өргөн | 21.9 | 21.4 | 24.3 | 19.9 | 69-74 | 19.6 |
| Сайхандулаан | 28.1 | 27.1 | 24.1 | 36.1 | 16.7 | 21.8 |
| Улаанбадрах | 20.6 | 23.9 | 26.4 | 16.5 | 75-77 | 19.6 |
| Хатанбулаг | 20.3 | 18.0 | 20.1 | 21.4 | 16.0 | 14.9 |
| Хөвсгөл | 22.0 | 24.8 | 19.4 | 24.0 | 78-89 | 18.6 |
| Эрдэнэ | 19.2 | 23.4 | 17.1 | 23.9 | 20.8 | 19.9 |
| Сайншанд | 27.6 | 27.9 | 27.9 | 23.2 | 90-95 | 23.9 |
| Замын-Үүд | 27.4 | 28.4 | 29.1 | 23.4 | 20.4 | 25.4 |

1.13 1000 ХҮН АМД НОГДОХ НАС БАРАЛТ сумаар, оны эцэст

| | 2013 | 2014 | 2015 | 2016 | 2017 | 2018 |
|---------------|------------|------------|------------|------------|------------|------------|
| | хувь | | | | | |
| Бүгд | 6.1 | 6.1 | 5.5 | 6.0 | 5.3 | 5.9 |
| Айраг | 9.5 | 9.4 | 4.4 | 5.4 | 6.4 | 8.4 |
| Алтанширээ | 7.8 | 9.3 | 10.2 | 8.6 | 6.9 | 11.2 |
| Даланжаргалан | 7.2 | 4.9 | 6.0 | 6.3 | 8.4 | 8.9 |
| Дэлгэрэх | 7.0 | 4.8 | 5.9 | 9.1 | 3.7 | 7.0 |
| Иххэт | 3.8 | 6.2 | 4.4 | 9.2 | 4.8 | 5.7 |
| Мандах | 3.8 | 9.0 | 4.5 | 4.5 | 4.4 | 4.4 |
| Өргөн | 4.7 | 4.7 | 6.3 | 6.3 | 5.1 | 6.9 |
| Сайхандулаан | 2.5 | 5.6 | 4.7 | 4.5 | 7.3 | 7.3 |
| Улаанбадрах | 5.3 | 8.9 | 5.6 | 9.6 | 6.1 | 13.6 |
| Хатанбулаг | 4.3 | 5.8 | 6.0 | 3.9 | 6.1 | 5.2 |
| Хөвсгөл | 8.2 | 5.7 | 7.1 | 6.5 | 5.7 | 7.1 |
| Эрдэнэ | 6.5 | 5.1 | 6.8 | 5.0 | 5.0 | 4.6 |
| Сайншанд | 7.2 | 6.6 | 6.4 | 6.9 | 5.6 | 5.6 |
| Замын-Үүд | 4.3 | 4.8 | 3.9 | 4.3 | 4.2 | 4.5 |



1.14 ӨРХИЙН ТОО. сумаар, байршлаар, оны эцэст

| | Бүгд | | Үүнээс | | | | | | | |
|---------------|--------------|--------------|--------------|-------------|-------------|-------------|-------------|-------------|-------------|-------------|
| | | | аймгийн төвд | | тосгонд | | сумын төвд | | хөдөөд | |
| | 2017 | 2018 | 2017 | 2018 | 2017 | 2018 | 2017 | 2018 | 2017 | 2018 |
| Бүгд | 20844 | 21286 | 7369 | 7634 | 5129 | 5189 | 3112 | 3257 | 5234 | 5206 |
| Айраг | 1232 | 1232 | | | | | 773 | 762 | 459 | 470 |
| Алтанширээ | 456 | 474 | | | | | 105 | 111 | 351 | 363 |
| Даланжаргалан | 947 | 980 | | | | | 246 | 271 | 701 | 709 |
| Дэлгэрэх | 556 | 555 | | | | | 113 | 110 | 443 | 445 |
| Иххэт | 732 | 740 | | | | | 338 | 333 | 394 | 407 |
| Мандах | 509 | 506 | | | | | 121 | 114 | 388 | 392 |
| Өргөн | 700 | 725 | | | | | 381 | 378 | 319 | 347 |
| Сайхандулаан | 462 | 466 | | | | | 127 | 124 | 335 | 342 |
| Улаанбадрах | 508 | 507 | | | | | 122 | 119 | 386 | 388 |
| Хатанбулаг | 965 | 970 | | | | | 204 | 341 | 761 | 629 |
| Хөвсгөл | 498 | 498 | | | | | 134 | 131 | 364 | 367 |
| Эрдэнэ | 781 | 810 | | | | | 448 | 463 | 333 | 347 |
| Сайншанд | 7369 | 7634 | 7369 | 7634 | | | | | | |
| Замын - Үүд | 5129 | 5189 | | | 5129 | 5189 | | | | |

1.15 ХҮН АМЫН ШИЛЖИЛТ ХӨДӨЛГӨӨН оны эцэст

| | 2013 | 2014 | 2015 | 2016 | 2017 | 2018 |
|---|------|-------|-------|------|------|------|
| Шилжиж ирсэн хүний тоо | 1673 | 1516 | 1505 | 1607 | 1882 | 1732 |
| Шилжин явсан хүний тоо | 1554 | 1590 | 1912 | 1547 | 1220 | 1688 |
| Цэвэр шилжилт | 119 | -74 | -407 | 60 | 662 | 44 |
| Шилжилт хөдөлгөөний цэвэр коэффициент, хувиар | 0.19 | -0.12 | -0.64 | 0.09 | 0.97 | 0.06 |

1.16 ХҮН АМЫН ШИЛЖИЛТ ХӨДӨЛГӨӨН шилжилт хийгдсэн аймаг ний 69-74

| | шилжиж ирсэн хүний тоо | | | | шилжин явсан хүний тоо | | | |
|-------------|------------------------|-------------|-------------|-------------|------------------------|-------------|-------------|-------------|
| | 2015 | 2016 | 2017 | 2018 | 2015 | 2016 | 2017 | 2018 |
| | тоо | | | | | | | |
| Бүгд | 1505 | 1607 | 1882 | 1732 | 1912 | 1547 | 1220 | 1688 |
| Архангай | 15 | 22 | 16 | 22 | 6 | 1 | 5 | 23 |
| Баян-Өлгий | 7 | 1 | 3 | 12 | 2 | 1 | 3 | 11 |
| Баянхонгор | 21 | 11 | 18 | 33 | 4 | 9 | 22 | 35 |
| Булган | 8 | 17 | 12 | 18 | 11 | 13 | 23 | 18 |
| Говь-Алтай | 7 | 12 | 11 | 17 | 1 | 0 | 4 | 10 |
| Дорнод | 56 | 43 | 76 | 66 | 41 | 44 | 54 | 54 |
| Дундговь | 38 | 44 | 73 | 56 | 27 | 28 | 40 | 54 |
| Завхан | 22 | 10 | 21 | 28 | 10 | 4 | 6 | 28 |
| Өвөрхангай | 30 | 22 | 33 | 34 | 23 | 18 | 19 | 31 |
| Өмнөговь | 70 | 44 | 77 | 87 | 69 | 91 | 138 | 79 |
| Сүхбаатар | 66 | 91 | 103 | 112 | 105 | 42 | 82 | 107 |
| Сэлэнгэ | 56 | 73 | 126 | 102 | 36 | 54 | 64 | 115 |
| Төв | 52 | 31 | 70 | 62 | 37 | 16 | 45 | 61 |
| Увс | 13 | 30 | 27 | 20 | 1 | 6 | 9 | 20 |
| Ховд | 3 | 18 | 11 | 32 | 0 | 4 | 2 | 31 |
| Хөвсгөл | 33 | 44 | 49 | 44 | 32 | 23 | 40 | 41 |
| Хэнтий | 103 | 123 | 116 | 113 | 85 | 91 | 111 | 110 |
| Дархан-Уул | 73 | 45 | 55 | 75 | 43 | 31 | 72 | 88 |
| Улаанбаатар | 721 | 783 | 811 | 592 | 1201 | 937 | 331 | 569 |
| Орхон | 49 | 49 | 48 | 60 | 42 | 27 | 46 | 59 |
| Говьсүмбэр | 62 | 94 | 126 | 147 | 136 | 107 | 104 | 144 |



1.17 ӨНЧИН ХҮҮХДИЙН ТОО, сумаар, 2015-2018 он

| | Өнчин хүүхдийн тоо | | | | Бүтэн өнчин хүүхэд | | | | Хагас өнчин хүүхэд | | | |
|---------------|--------------------|------------|------------|------------|--------------------|-----------|-----------|-----------|--------------------|------------|------------|------------|
| | 2015 | 2016 | 2017 | 2018 | 2015 | 2016 | 2017 | 2018 | 2015 | 2016 | 2017 | 2018 |
| ТОО | | | | | | | | | | | | |
| Бүгд | 727 | 755 | 802 | 834 | 54 | 60 | 54 | 54 | 673 | 695 | 748 | 780 |
| Айраг | 90 | 85 | 76 | 72 | 2 | 2 | 1 | 2 | 88 | 83 | 75 | 70 |
| Алтанширээ | 18 | 13 | 19 | 22 | 0 | 0 | 0 | 2 | 18 | 13 | 19 | 20 |
| Даланжаргалан | 24 | 29 | 35 | 38 | 2 | 1 | 1 | 1 | 22 | 28 | 34 | 37 |
| Дэлгэрэх | 15 | 14 | 11 | 12 | 0 | 0 | 0 | 0 | 15 | 14 | 11 | 12 |
| Иххэт | 34 | 26 | 31 | 32 | 4 | 4 | 6 | 6 | 30 | 22 | 25 | 26 |
| Мандах | 18 | 23 | 22 | 19 | 1 | 1 | 1 | 1 | 17 | 22 | 21 | 18 |
| Өргөн | 18 | 16 | 13 | 21 | 1 | 3 | 2 | 2 | 17 | 13 | 11 | 19 |
| Сайхандулаан | 14 | 12 | 9 | 11 | 1 | 1 | 0 | 0 | 13 | 11 | 9 | 11 |
| Улаанбадрах | 20 | 17 | 17 | 23 | 2 | 0 | 0 | 0 | 18 | 17 | 17 | 23 |
| Хатанбулаг | 47 | 48 | 33 | 37 | 0 | 0 | 0 | 1 | 47 | 48 | 33 | 36 |
| Хөвсгөл | 27 | 25 | 21 | 24 | 0 | 0 | 0 | 0 | 27 | 25 | 21 | 24 |
| Эрдэнэ | 24 | 23 | 18 | 20 | 3 | 4 | 3 | 3 | 21 | 19 | 15 | 17 |
| Сайншанд | 246 | 262 | 295 | 300 | 26 | 24 | 24 | 21 | 220 | 238 | 271 | 279 |
| Замын - Үүд | 132 | 162 | 202 | 203 | 12 | 20 | 16 | 15 | 120 | 142 | 186 | 188 |

1.18 ГАНЦ БИЕЭРЭЭ ӨРХ ҮҮСГЭН АМЬДАРЧ БУЙ ӨНДӨР НАСТАН, сумаар, 2015-2018 он

| | Бүгд | | | | 60, түүнээс дээш насны эрэгтэй | | | | 55, түүнээс дээш насны эмэгтэй | | | |
|---------------|------------|------------|------------|-------------|--------------------------------|------------|------------|------------|--------------------------------|------------|------------|------------|
| | 2015 | 2016 | 2017 | 2018 | 2015 | 2016 | 2017 | 2018 | 2015 | 2016 | 2017 | 2018 |
| ТОО | | | | | | | | | | | | |
| Бүгд | 914 | 968 | 890 | 1053 | 211 | 227 | 226 | 277 | 703 | 741 | 664 | 776 |
| Айраг | 66 | 72 | 82 | 66 | 13 | 26 | 28 | 18 | 53 | 46 | 54 | 48 |
| Алтанширээ | 32 | 33 | 31 | 21 | 6 | 7 | 7 | 7 | 26 | 26 | 24 | 14 |
| Даланжаргалан | 60 | 68 | 55 | 74 | 20 | 15 | 14 | 16 | 40 | 53 | 41 | 58 |
| Дэлгэрэх | 24 | 32 | 34 | 39 | 9 | 8 | 6 | 13 | 15 | 24 | 28 | 26 |
| Иххэт | 47 | 64 | 57 | 57 | 7 | 11 | 8 | 10 | 40 | 53 | 49 | 47 |
| Мандах | 27 | 29 | 31 | 34 | 6 | 4 | 11 | 7 | 21 | 25 | 20 | 27 |
| Өргөн | 29 | 33 | 38 | 45 | 4 | 4 | 5 | 6 | 25 | 29 | 33 | 39 |
| Сайхандулаан | 23 | 20 | 20 | 55 | 8 | 4 | 5 | 20 | 15 | 16 | 15 | 35 |
| Улаанбадрах | 25 | 31 | 34 | 34 | 5 | 8 | 10 | 12 | 20 | 23 | 24 | 22 |
| Хатанбулаг | 53 | 56 | 61 | 62 | 15 | 14 | 12 | 14 | 38 | 42 | 49 | 48 |
| Хөвсгөл | 27 | 29 | 26 | 28 | 8 | 8 | 10 | 6 | 19 | 21 | 16 | 22 |
| Эрдэнэ | 40 | 43 | 39 | 49 | 6 | 7 | 12 | 9 | 34 | 36 | 27 | 40 |
| Сайншанд | 391 | 406 | 317 | 396 | 91 | 97 | 78 | 110 | 300 | 309 | 239 | 286 |
| Замын - Үүд | 70 | 52 | 65 | 93 | 13 | 14 | 20 | 29 | 57 | 38 | 45 | 64 |



1.19 ӨРХИЙН НИЙГМИЙН ЗАРИМ ҮЗҮҮЛЭЛТ, сумаар, оны эцэст

| | Тэтгэвэр тэтгэмж тогтоогдоогүй ахмад настай хүний тоо | | 2 ихэр хүүхэдтэй өрхийн тоо | | 2 ихэр хүүхдийн тоо | | 5 хүүхэдтэй өрхийн тоо | | 6 хүүхэдтэй өрхийн тоо | | 7, түүнээс дээш гишүүнтэй өрхийн тоо | |
|---------------|---|-----------|-----------------------------|------------|---------------------|------------|------------------------|------------|------------------------|-----------|--------------------------------------|-------------|
| | 2017 | 2018 | 2017 | 2018 | 2017 | 2018 | 2017 | 2018 | 2017 | 2018 | 2017 | 2018 |
| Бүгд | 5 | 20 | 202 | 232 | 404 | 466 | 141 | 107 | 40 | 25 | ... | 1855 |
| Айраг | 1 | | 14 | 13 | 28 | 26 | 9 | 5 | 3 | 2 | ... | 65 |
| Алтанширээ | | | 4 | 4 | 8 | 8 | 5 | 3 | 11 | 1 | ... | 33 |
| Даланжаргалан | | | 4 | 7 | 8 | 14 | 6 | 4 | 3 | 4 | ... | 46 |
| Дэлгэрэх | | 1 | 8 | 7 | 16 | 14 | 4 | 3 | 0 | 0 | ... | 23 |
| Иххэт | | | 11 | 10 | 22 | 20 | 4 | 5 | 2 | 1 | ... | 57 |
| Мандах | | | 3 | 4 | 6 | 8 | 3 | 4 | 1 | 1 | ... | 34 |
| Өргөн | | 2 | 9 | 9 | 18 | 18 | 2 | 2 | 0 | 0 | ... | 35 |
| Сайхандулаан | | | 4 | 5 | 8 | 10 | 1 | 1 | 0 | 0 | ... | 6 |
| Улаанбадрах | 4 | 1 | 2 | 1 | 4 | 2 | 3 | 1 | 0 | 0 | ... | 26 |
| Хатанбулаг | | | 8 | 9 | 16 | 18 | 15 | 11 | 0 | 1 | ... | 69 |
| Хөвсгөл | | | 4 | 8 | 8 | 18 | 3 | 3 | 2 | 1 | ... | 34 |
| Эрдэнэ | | 2 | 5 | 7 | 10 | 14 | 4 | 1 | 1 | 0 | ... | 74 |
| Сайншанд | | 12 | 82 | 93 | 164 | 186 | 62 | 39 | 11 | 11 | ... | 827 |
| Замын - Үүд | | 2 | 44 | 55 | 88 | 110 | 20 | 25 | 6 | 3 | ... | 526 |

...-мэдээлэл байхгүй

1.20 ХӨГЖЛИЙН БЭРХШЭЭЛТЭЙ ИРГЭДИЙН ТОО, сумаар, төрлөөр, 2015-2018 он

| | Нийт хөгжлийн бэрхшээлтэй хүн | | | | Төрөлхийн | | | | Олдмол | | | |
|---------------|-------------------------------|-------------|-------------|-------------|------------|------------|------------|------------|-------------|-------------|-------------|-------------|
| | 2015 | 2016 | 2017 | 2018 | 2015 | 2016 | 2017 | 2018 | 2015 | 2016 | 2017 | 2018 |
| Бүгд | 2548 | 2470 | 2552 | 2598 | 919 | 934 | 902 | 874 | 1629 | 1536 | 1650 | 1724 |
| Айраг | 221 | 196 | 215 | 184 | 48 | 49 | 50 | 33 | 173 | 147 | 165 | 151 |
| Алтанширээ | 62 | 58 | 66 | 70 | 22 | 16 | 23 | 19 | 40 | 42 | 43 | 51 |
| Даланжаргалан | 115 | 96 | 83 | 93 | 35 | 36 | 25 | 29 | 80 | 60 | 58 | 64 |
| Дэлгэрэх | 76 | 71 | 69 | 65 | 10 | 27 | 26 | 27 | 66 | 44 | 43 | 38 |
| Иххэт | 169 | 155 | 166 | 157 | 39 | 41 | 42 | 43 | 130 | 114 | 124 | 114 |
| Мандах | 76 | 75 | 65 | 67 | 29 | 34 | 22 | 29 | 47 | 41 | 43 | 38 |
| Өргөн | 85 | 93 | 93 | 87 | 21 | 22 | 22 | 20 | 64 | 71 | 71 | 67 |
| Сайхандулаан | 56 | 56 | 49 | 62 | 28 | 26 | 20 | 26 | 28 | 30 | 29 | 36 |
| Улаанбадрах | 63 | 60 | 55 | 49 | 17 | 18 | 19 | 18 | 46 | 42 | 36 | 31 |
| Хатанбулаг | 119 | 120 | 113 | 90 | 51 | 39 | 37 | 43 | 68 | 81 | 76 | 47 |
| Хөвсгөл | 63 | 61 | 53 | 72 | 27 | 28 | 27 | 20 | 36 | 33 | 26 | 52 |
| Эрдэнэ | 97 | 72 | 124 | 114 | 24 | 29 | 50 | 38 | 73 | 43 | 74 | 76 |
| Сайншанд | 980 | 993 | 988 | 1021 | 388 | 388 | 366 | 365 | 592 | 605 | 622 | 656 |
| Замын - Үүд | 366 | 364 | 413 | 467 | 180 | 181 | 173 | 164 | 186 | 183 | 240 | 303 |



1.21 ХӨГЖЛИЙН БЭРХШЭЭЛТЭЙ ИРГЭДИЙН ТОО, хэлбэрээр, 2017-2018 он

| | Хөгжлийн бэрхшээлийн хэлбэр | | | | | | | | | | | | | |
|---------------|-----------------------------|------------|-----------|-----------|------------|------------|-------------|------------|------------|------------|------------|------------|------------|------------|
| | Харааны | | Ярианы | | Сонсголын | | Хөдөлгөөний | | Сэтгэц | | Хавсарсан | | Бусад | |
| | 2017 | 2018 | 2017 | 2018 | 2017 | 2018 | 2017 | 2018 | 2017 | 2018 | 2017 | 2018 | 2017 | 2018 |
| тоо | | | | | | | | | | | | | | |
| Бүгд | 298 | 306 | 81 | 90 | 208 | 189 | 707 | 734 | 459 | 479 | 137 | 125 | 662 | 675 |
| Айраг | 16 | 25 | 5 | 0 | 11 | 8 | 55 | 39 | 42 | 42 | 9 | 7 | 77 | 63 |
| Алтанширээ | 3 | 4 | 3 | 3 | 3 | 2 | 19 | 20 | 13 | 10 | 5 | 9 | 20 | 22 |
| Даланжаргалан | 5 | 9 | 2 | 2 | 4 | 5 | 17 | 23 | 16 | 15 | 9 | 9 | 30 | 30 |
| Дэлгэрэх | 3 | 5 | 4 | 4 | 7 | 4 | 19 | 17 | 18 | 25 | 6 | 0 | 12 | 10 |
| Иххэт | 16 | 14 | 6 | 8 | 9 | 7 | 43 | 44 | 38 | 36 | 35 | 31 | 19 | 17 |
| Мандах | 5 | 4 | 5 | 1 | 6 | 4 | 19 | 18 | 15 | 21 | 4 | 2 | 11 | 17 |
| Өргөн | 10 | 10 | 3 | 0 | 7 | 6 | 29 | 25 | 18 | 22 | 2 | 3 | 24 | 21 |
| Сайхандулаан | 8 | 6 | 3 | 4 | 4 | 8 | 7 | 23 | 10 | 7 | 9 | 7 | 8 | 7 |
| Улаанбадрах | 8 | 8 | 0 | 1 | 5 | 2 | 22 | 19 | 9 | 11 | 4 | 3 | 7 | 5 |
| Хатанбулаг | 13 | 9 | 1 | 5 | 5 | 1 | 24 | 14 | 29 | 30 | 10 | 7 | 31 | 24 |
| Хөвсгөл | 6 | 11 | 1 | 4 | 5 | 2 | 11 | 19 | 10 | 15 | 8 | 0 | 12 | 21 |
| Эрдэнэ | 21 | 19 | 7 | 6 | 11 | 12 | 44 | 41 | 18 | 17 | 0 | 1 | 23 | 18 |
| Сайншанд | 128 | 126 | 23 | 33 | 96 | 101 | 293 | 296 | 167 | 169 | 22 | 18 | 259 | 278 |
| Замын - Үүд | 56 | 56 | 18 | 19 | 35 | 27 | 105 | 136 | 56 | 59 | 14 | 28 | 129 | 142 |

1.22 ӨРХ ТОЛГОИЛСОН ЭХ, өрхийн гишүүдийн тоогоор, 2015-2018 он

| | Өрх толгойлсон | | өрхийн гишүүдийн тоогоор | | | | | | | | | | | |
|---------------|----------------|-------------|--------------------------|------------|-------------|-------------|-------------|------------|------------|------------|-----------------|-----------|------------|------------|
| | эх | | 3 хүртэлх | | | | 3-5 хүртэлх | | | | 6, түүнээс дээш | | | |
| | 2017 | 2018 | 2015 | 2016 | 2017 | 2018 | 2015 | 2016 | 2017 | 2018 | 2015 | 2016 | 2017 | 2018 |
| тоо | | | | | | | | | | | | | | |
| Бүгд | 2267 | 2001 | 840 | 822 | 1291 | 1071 | 330 | 287 | 854 | 812 | 35 | 27 | 122 | 118 |
| Айраг | 229 | 184 | 86 | 88 | 123 | 101 | 16 | 10 | 98 | 70 | 1 | 0 | 8 | 13 |
| Алтанширээ | 42 | 35 | 3 | 14 | 28 | 21 | 5 | 13 | 11 | 12 | 8 | 2 | 3 | 2 |
| Даланжаргалан | 69 | 75 | 29 | 27 | 37 | 33 | 17 | 23 | 28 | 37 | 5 | 0 | 4 | 5 |
| Дэлгэрэх | 79 | 68 | 19 | 22 | 55 | 60 | 3 | 16 | 22 | 8 | 0 | 0 | 2 | 0 |
| Иххэт | 145 | 118 | 45 | 42 | 97 | 79 | 6 | 41 | 39 | 30 | 0 | 2 | 9 | 9 |
| Мандах | 46 | 47 | 32 | 31 | 28 | 19 | 9 | 8 | 18 | 28 | 1 | 1 | 0 | 0 |
| Өргөн | 95 | 89 | 13 | 12 | 65 | 59 | 26 | 24 | 27 | 27 | 2 | 3 | 3 | 3 |
| Сайхандулаан | 34 | 34 | 18 | 14 | 26 | 28 | 3 | 8 | 8 | 6 | 0 | 0 | 0 | 0 |
| Улаанбадрах | 50 | 46 | 19 | 8 | 10 | 33 | 4 | 14 | 39 | 11 | 6 | 0 | 1 | 2 |
| Хатанбулаг | 96 | 90 | 13 | 56 | 58 | 30 | 51 | 18 | 33 | 57 | 6 | 0 | 5 | 3 |
| Хөвсгөл | 35 | 55 | 16 | 20 | 24 | 36 | 7 | 5 | 8 | 18 | 0 | 6 | 3 | 1 |
| Эрдэнэ | 98 | 89 | 33 | 19 | 76 | 67 | 4 | 5 | 19 | 20 | 0 | 1 | 3 | 2 |
| Сайншанд | 1139 | 957 | 434 | 354 | 625 | 460 | 123 | 69 | 436 | 423 | 5 | 12 | 78 | 74 |
| Замын - Үүд | 110 | 114 | 80 | 115 | 39 | 45 | 56 | 33 | 68 | 65 | 1 | 0 | 3 | 4 |



ХОЁР. ЭРҮҮЛ МЭНД

2.1 ЭРҮҮЛ МЭНДИЙН БАЙГУУЛЛАГЫН ҮЗҮҮЛЭЛТ, оны эцэст

| | 2014 | 2015 | 2016 | 2017 | 2018 | 2018 | 2018 |
|---------------------------------------|-------|-------|-------|-------|-------|------------------|-------|
| | тоо | | | | | хувь | |
| Эрүүл мэндийн байгууллага | 38 | 62 | 82 | 78 | 77 | 2.0 ² | 98.7 |
| - Эрүүл мэндийн газар (төв) | 1 | 1 | 1 | 1 | 1 | 100.0 | 100.0 |
| - Нэгдсэн эмнэлэг | 2 | 2 | 2 | 2 | 2 | 100.0 | 100.0 |
| - Уламжлалт монгол эмнэлэг | 1 | 1 | 1 | 1 | 1 | 100.0 | 100.0 |
| - Цэргийн эмнэлэг/Төмөр замын эмнэлэг | 4 | 4 | 4 | 4 | 4 | 100.0 | 100.0 |
| - Сумын эрүүл мэндийн төв | 12 | 12 | 12 | 12 | 12 | 100.0 | 100.0 |
| -Сум дундын эмнэлэг | 1 | 1 | 1 | 1 | 1 | 100.0 | 100.0 |
| - Багийн бага эмч | | 24 | 34 | 32 | 30 | 0.0 | 0.0 |
| - Өрхийн эмнэлэг | 5 | 5 | 5 | 5 | 5 | 100.0 | 100.0 |
| - Хувийн эмнэлэг | 12 | 12 | 22 | 20 | 21 | 175.0 | 105.0 |
| Үүнээс: ортой | 2 | 3 | 5 | 5 | 5 | 2.5 ² | 100.0 |
| - Эхчүүдийн амрах байр | | | | | | 0.0 | 0.0 |
| Эмнэлгийн ор бүгд | 397 | 404 | 488 | 488 | 491 | 123.7 | 100.6 |
| Үүнээс : Төрөхийн ор | | 20 | 35 | 36 | 37 | 0.0 | 102.8 |
| Эмчилгээ үйлчилгээ-бүгд /мян / | | | | | | | |
| - Эмчлүүлсэн хүний тоо | 14.0 | 13.6 | 15.9 | 16.1 | 16.9 | 120.7 | 105.0 |
| - Эмнэлгийн ор хоног | 97.7 | 96.1 | 114.3 | 114.3 | 120.6 | 123.4 | 105.5 |
| - Амбулаторийн үзлэг | 402.9 | 382.5 | 396.5 | 339.5 | 353.7 | 87.8 | 104.2 |
| - Урьдчилан сэргийлэх тарилга | 14.2 | 14.6 | 15.3 | 13.3 | 13.1 | 92.3 | 98.5 |
| Үүнээс: | | | | | | | |
| Монголын уламжлалт анагаах ухааны төв | | | | | | | |
| - Эмчлүүлсэн хүний тоо /мян.хүн/ | 0.6 | 0.6 | 0.7 | 0.9 | 1.0 | 166.7 | 111.1 |
| - Эмнэлгийн ор хоног /мян / | 5.7 | 5.6 | 6.1 | 8.8 | 9.4 | 164.9 | 106.8 |
| - Амбулаторийн үзлэг /мян.хүн / | 2.9 | 4.7 | 3.2 | 3.3 | 3.3 | 113.8 | 100.0 |
| Хувийн эмнэлэг | | | | | | | |
| - Эмчлүүлсэн хүний тоо /мян.хүн/ | 1.1 | 0.9 | 1.7 | 2.2 | 2.5 | 2.3 ² | 113.6 |
| - Эмнэлгийн ор хоног /мян / | 8.4 | 8.3 | 14.5 | 18.3 | 20.7 | 2.5 ² | 113.1 |
| - Амбулаторийн үзлэг /мян.хүн/ | 15.5 | 16.9 | 21.6 | 20.5 | 24.5 | 158.1 | 119.5 |
| Нялхсын эндэгдэл | 20 | 19 | 21 | 17 | 16 | 80.0 | 94.1 |
| Эхийн эндэгдэл | | | | | | | |

Эх үүсвэр: Эрүүл мэндийн газар

Тайлбар :- ² Дахин их

2.2 ЭРҮҮЛ МЭНДИЙН БАЙГУУЛЛАГЫН АЖИЛЛАГЧДЫН ТОО, ажил мэргэжлээр

| | 2014 | 2015 | 2016 | 2017 | 2018 | 2018 | 2018 |
|-------------|------------|------------|-------------|-------------|-------------|--------------|--------------|
| | тоо | | | | | хувь | |
| Бүгд | 947 | 970 | 1042 | 1013 | 1150 | 121.4 | 113.5 |
| Үүнээс: | | | | | | | |
| Их эмч | 196 | 210 | 223 | 169 | 242 | 123.5 | 143.2 |
| Эм зүйч | 22 | 26 | 30 | 26 | 31 | 140.9 | 119.2 |
| Бага эмч | 64 | 56 | 75 | 74 | 70 | 109.4 | 94.6 |
| Сувилагч | 198 | 208 | 226 | 234 | 250 | 126.3 | 106.8 |
| Эх баригч | 19 | 21 | 22 | 26 | 23 | 121.1 | 88.5 |
| Бусад | 448 | 449 | 466 | 484 | 534 | 119.2 | 110.3 |

Эх үүсвэр: Эрүүл мэндийн газар



2.3 ЭМНЭЛЭГТ ХЭВТЭЖ ЭМЧЛҮҮЛСЭН ХҮНИЙ ТОО, сумаар

| | 2014 | 2015 | 2016 | 2017 | 2018 | 2018 | 2018 |
|-----------------|--------------|--------------|--------------|--------------|--------------|--------------|------------------|
| | TOO | | | | | Хувь | |
| 2014 | 2015 | 2016 | 2017 | 2018 | 2018 | 2018 | 2018 |
| БҮГД | 14024 | 13578 | 15406 | 16054 | 16900 | 120.5 | 105.3 |
| Айраг | 429 | 287 | 346 | 284 | 361 | 84.1 | 127.1 |
| Алтанширээ | 209 | 200 | 199 | 224 | 203 | 97.1 | 90.6 |
| Даланжаргалан | 210 | 181 | 246 | 229 | 215 | 102.4 | 93.9 |
| Дэлгэрэх | 192 | 181 | 171 | 180 | 178 | 92.7 | 98.9 |
| Иххэт | 281 | 210 | 266 | 260 | 240 | 85.4 | 92.3 |
| Мандах | 218 | 201 | 253 | 202 | 179 | 82.1 | 88.6 |
| Өргөн | 178 | 189 | 180 | 188 | 169 | 94.9 | 89.9 |
| Сайхандулаан | 149 | 141 | 135 | 139 | 136 | 91.3 | 97.8 |
| Улаанбадрах | 257 | 196 | 189 | 205 | 203 | 79.0 | 99.0 |
| Хатанбулаг | 387 | 216 | 272 | 240 | 233 | 60.2 | 97.1 |
| Хөвсгөл | 171 | 172 | 149 | 102 | 126 | 73.7 | 123.5 |
| Эрдэнэ | 195 | 205 | 217 | 217 | 224 | 114.9 | 103.2 |
| Зүүнбаян | 334 | 244 | 251 | 291 | 315 | 94.3 | 108.2 |
| Замын-Үүд | 2072 | 2234 | 2805 | 2694 | 2812 | 135.7 | 104.4 |
| Нэгдсэн Эмнэлэг | 7003 | 7145 | 7812 | 7363 | 7673 | 109.6 | 104.2 |
| Төмөр зам | 0 | 0 | 0 | 0 | 0 | 0.0 | 0.0 |
| УАУТ | 606 | 570 | 679 | 988 | 1049 | 173.1 | 106.2 |
| Улаан-Үүл | 44 | 21 | 8 | 0.0 | 12 | 27.3 | 0.0 |
| ЗБЦА | 24 | 0 | 0 | 0.0 | 0.0 | 0.0 | 0.0 |
| Сулинхээр | 13 | 7 | 15 | 6.0 | 15 | 115.4 | 2.5 ² |
| Ачлал | 477 | 434 | 478 | 516 | 533 | 111.7 | 103.3 |
| Идэр-Өлзийт | 575 | 446 | 577 | 840 | 824 | 143.3 | 98.1 |
| Тэнгэрийн ивээл | | 98 | 158 | 141 | 153 | 0.0 | 108.5 |
| Шонхор мед | | | | 223 | 385 | 0.0 | 172.6 |
| Ач үйлс дэлгэр | | | | 522 | 662 | 0.0 | 126.8 |

Эх үүсвэр: Эрүүл мэндийн газар

Тайлбар :- ² Дахин их

2.4 НЯЛХСЫН ЭНДЭГДЭЛ, амьд төрсөн 1000 хүүхэд тутамд ногдохоор, сумаар

| | 2014 | 2015 | 2016 | 2017 | 2018 | 2018 | 2018 |
|---------------|-------------|-------------|-------------|-------------|-------------|-------------|-------------|
| | Хувь | | | | | Хувь | |
| 2014 | 2015 | 2016 | 2017 | 2018 | 2018 | 2018 | 2018 |
| БҮГД | 12.0 | 11.4 | 13.8 | 12.3 | 10.0 | -1.9 | -2.2 |
| Айраг | 0.0 | 0.0 | 0.0 | 10.5 | 12.0 | 12.0 | 1.5 |
| Алтанширээ | 0.0 | 0.0 | 31.3 | 0.0 | 0.0 | 0.0 | 0.0 |
| Даланжаргалан | 11.5 | 0.0 | 15.6 | 0.0 | 0.0 | -11.5 | 0.0 |
| Дэлгэрэх | 0.0 | 19.2 | 22.7 | 30.3 | 0.0 | 0.0 | -30.3 |
| Иххэт | 0.0 | 0.0 | 0.0 | 0.0 | 0.0 | 0.0 | 0.0 |
| Мандах | 25.6 | 0.0 | 0.0 | 0.0 | 0.0 | -25.6 | 0.0 |
| Өргөн | 24.4 | 0.0 | 0.0 | 0.0 | 0.0 | -24.4 | 0.0 |
| Сайхандулаан | 0.0 | 0.0 | 0.0 | 0.0 | 0.0 | 0.0 | 0.0 |
| Улаанбадрах | 0.0 | 0.0 | 0.0 | 0.0 | 34.5 | 34.5 | 34.5 |
| Хатанбулаг | 0.0 | 0.0 | 16.4 | 0.0 | 23.3 | 23.3 | 23.3 |
| Хөвсгөл | 25.6 | 0.0 | 0.0 | 28.6 | 0.0 | -25.6 | -28.6 |
| Эрдэнэ | 18.2 | 0.0 | 0.0 | 0.0 | 20.8 | 2.7 | 20.8 |
| Сайншанд | 17.6 | 23.5 | 27.3 | 18.8 | 13.4 | -4.2 | -5.4 |
| Замын-Үүд | 8.8 | 6.4 | 5.1 | 11.0 | 8.5 | -0.3 | -2.5 |

Эх үүсвэр: Эрүүл мэндийн газар



2.5 ЭМНЭЛЭГИЙН ОРНЫ ТОО, сумаар

| | 2014 | 2015 | 2016 | 2017 | 2018 | 2018 | 2018 |
|-------------------|------------|------------|------------|------------|------------|------------------|--------------|
| | тоо | | | | | хувь | |
| БҮГД | 397 | 404 | 488 | 512 | 555 | 139.8 | 108.4 |
| Айраг | 15 | 15 | 12 | 12 | 15 | 100.0 | 125.0 |
| Алтанширээ | 7 | 7 | 7 | 7 | 7 | 100.0 | 100.0 |
| Даланжаргалан | 7 | 7 | 7 | 7 | 10 | 142.9 | 142.9 |
| Дэлгэрэх | 7 | 7 | 7 | 7 | 7 | 100.0 | 100.0 |
| Иххэт | 10 | 10 | 9 | 9 | 10 | 100.0 | 111.1 |
| Мандах | 7 | 7 | 6 | 7 | 7 | 100.0 | 100.0 |
| Өргөн | 7 | 7 | 6 | 6 | 7 | 100.0 | 116.7 |
| Сайхандулаан | 5 | 5 | 5 | 5 | 7 | 140.0 | 140.0 |
| Улаанбадрах | 7 | 7 | 6 | 6 | 7 | 100.0 | 116.7 |
| Хатанбулаг | 10 | 10 | 9 | 9 | 10 | 100.0 | 111.1 |
| Хөвсгөл | 7 | 7 | 6 | 6 | 7 | 100.0 | 116.7 |
| Эрдэнэ | 7 | 7 | 6 | 6 | 8 | 114.3 | 133.3 |
| Зүүнбаян | 8 | 8 | 7 | 10 | 15 | 187.5 | 150.0 |
| Замын-Үүд | 60 | 60 | 78 | 78 | 85 | 141.7 | 109.0 |
| Нэгдсэн эмнэлэг | 164 | 164 | 206 | 206 | 222 | 135.4 | 107.8 |
| Төмөр зам | 0 | 0 | 0 | 0 | 0 | 0.0 | 0.0 |
| УАУТ | 20 | 20 | 27 | 27 | 27 | 135.0 | 100.0 |
| Улаан-Уул | 8 | 8 | 8 | 8 | 8 | 100.0 | 100.0 |
| Сулинхээр | 6 | 6 | 6 | 6 | 6 | 100.0 | 100.0 |
| ЗБЦА | 5 | 5 | 5 | 5 | 5 | 100.0 | 100.0 |
| Хувийн эмнэлэгүүд | 30 | 37 | 65 | 85 | 85 | 2.8 ² | 100.0 |

Эх үүсвэр: Эрүүл мэндийн газар

Тайлбар :- ² Дахин их



2.6 ИХ ЭМЧИЙН ТОО, сумаар

| | 2014 | 2015 | 2016 | 2017 | 2018 | 2018 | 2018 |
|---------------|------------|------------|------------|------------|------------|------------------|------------------|
| | ТОО | | | | | ХУВЬ | |
| 2014 | 2015 | 2016 | 2017 | 2018 | 2018 | 2017 | |
| БҮГД | 196 | 210 | 223 | 169 | 242 | 123.5 | 143.2 |
| Айраг | 2 | 3 | 2 | 3 | 2 | 100.0 | 66.7 |
| Алтанширээ | 1 | 3 | 2 | 2 | 2 | 2.0 ² | 100.0 |
| Даланжаргалан | 4 | 3 | 2 | 3 | 2 | 50.0 | 66.7 |
| Дэлгэрэх | 3 | 2 | 2 | 2 | 1 | 33.3 | 50.0 |
| Иххэт | 2 | 3 | 2 | 2 | 2 | 100.0 | 100.0 |
| Мандах | 1 | 1 | 2 | 1 | 2 | 2.0 ² | 2.0 ² |
| Өргөн | 2 | 3 | 2 | 2 | 1 | 50.0 | 50.0 |
| Сайхандулаан | 1 | 2 | 1 | 1 | 1 | 100.0 | 100.0 |
| Улаанбадрах | 3 | 3 | 2 | 2 | 2 | 66.7 | 100.0 |
| Хатанбулаг | 4 | 4 | 2 | 2 | 2 | 50.0 | 100.0 |
| Хөвсгөл | 2 | 1 | 2 | 2 | 2 | 100.0 | 100.0 |
| Эрдэнэ | 2 | 4 | 2 | 2 | 2 | 100.0 | 100.0 |
| Сайншанд | 129 | 139 | 171 | 117 | 186 | 144.2 | 159.0 |
| Замын-Үүд | 40 | 39 | 29 | 28 | 35 | 87.5 | 125.0 |

Эх үүсвэр: Эрүүл мэндийн газар

2.7 НЭГ ИХ ЭМЧИД НОГДОХ ХҮНИЙ ТОО, сумаар

| | 2014 | 2015 | 2016 | 2017 | 2018 | 2018 | 2018 |
|---------------|------------|------------|------------|------------|------------|-------------|-------------|
| | ТОО | | | | | ХУВЬ | |
| 2014 | 2015 | 2016 | 2017 | 2018 | 2018 | 2017 | |
| БҮГД | 324 | 301 | 299 | 404 | 287 | 88.7 | 71.2 |
| Айраг | 1804 | 1204 | 1869 | 1270 | 1883 | 104.4 | 148.2 |
| Алтанширээ | 1286 | 421 | 647 | 664 | 680 | 52.9 | 102.5 |
| Даланжаргалан | 660 | 893 | 1371 | 916 | 1448 | 219.2 | 158.0 |
| Дэлгэрэх | 623 | 926 | 945 | 937 | 1840 | 295.5 | 196.5 |
| Иххэт | 1039 | 680 | 1039 | 1054 | 1056 | 101.6 | 100.2 |
| Мандах | 1563 | 1566 | 784 | 1587 | 798 | 51.1 | 50.3 |
| Өргөн | 952 | 630 | 967 | 1002 | 2076 | 218.1 | 207.2 |
| Сайхандулаан | 1276 | 646 | 1367 | 1380 | 1378 | 108.0 | 99.9 |
| Улаанбадрах | 484 | 477 | 737 | 735 | 741 | 153.2 | 100.8 |
| Хатанбулаг | 733 | 688 | 1471 | 1460 | 1436 | 195.8 | 98.4 |
| Хөвсгөл | 784 | 1518 | 784 | 787 | 770 | 98.3 | 97.9 |
| Эрдэнэ | 1173 | 585 | 1219 | 1189 | 1220 | 104.0 | 102.6 |
| Сайншанд | 176 | 167 | 141 | 212 | 136 | 77.3 | 64.2 |
| Замын-Үүд | 408 | 403 | 604 | 651 | 541 | 132.7 | 83.0 |

Эх үүсвэр: Эрүүл мэндийн газар

2.8 НЭГ СУВИЛАГЧИД НОГДОХ ХҮНИЙ ТОО, сумаар

| | 2014 | 2015 | 2016 | 2017 | 2018 | 2018 | 2018 |
|---------------|------------|------------|------------|------------|------------|-------------|-------------|
| | ТОО | | | | | ХУВЬ | |
| 2014 | 2015 | 2016 | 2017 | 2018 | 2018 | 2017 | |
| БҮГД | 321 | 303 | 295 | 291 | 278 | 86.8 | 95.5 |
| Айраг | 601 | 722 | 748 | 762 | 942 | 156.6 | 123.5 |
| Алтанширээ | 643 | 316 | 431 | 332 | 340 | 52.9 | 102.5 |
| Даланжаргалан | 528 | 536 | 548 | 458 | 579 | 109.6 | 126.4 |
| Дэлгэрэх | 374 | 370 | 630 | 375 | 368 | 98.5 | 98.2 |
| Иххэт | 520 | 510 | 415 | 422 | 422 | 81.3 | 100.2 |
| Мандах | 391 | 392 | 314 | 529 | 532 | 136.1 | 100.6 |
| Өргөн | 381 | 378 | 387 | 401 | 519 | 136.3 | 129.5 |
| Сайхандулаан | 213 | 258 | 273 | 345 | 276 | 129.6 | 79.9 |
| Улаанбадрах | 726 | 716 | 491 | 368 | 371 | 51.1 | 100.8 |
| Хатанбулаг | 587 | 688 | 420 | 417 | 718 | 122.4 | 172.2 |
| Хөвсгөл | 784 | 253 | 314 | 393 | 308 | 39.3 | 78.3 |
| Эрдэнэ | 261 | 260 | 305 | 476 | 488 | 187.1 | 102.6 |
| Сайншанд | 197 | 209 | 189 | 174 | 152 | 77.2 | 87.3 |
| Замын-Үүд | 582 | 403 | 438 | 521 | 611 | 104.9 | 117.2 |

Эх үүсвэр: Эрүүл мэндийн газар



ГУРАВ. БОЛОВСРОЛ, СОЁЛ

3.1 БҮХ ШАТНЫ СУРГУУЛЬД СУРАЛЦАГЧИД

| | 2015 | 2016 | 2017 | 2018 | 2018 | 2018 |
|------------------------------------|--------------|--------------|--------------|--------------|--------------|--------------|
| | TOO | | | | ХУВЬ | |
| Суралцагч-Бүгд | 13395 | 13586 | 13983 | 14152 | 105.7 | 101.2 |
| Үүнээс: | | | | | | |
| Ерөнхий боловсролын сургууль | 11895 | 12278 | 12759 | 13009 | 109.4 | 102.0 |
| Мэргэжил сургалт үйлдвэрлэлийн төв | 654 | 623 | 597 | 577 | 88.2 | 96.6 |
| АШУҮИС-ийн салбар сургууль | 846 | 685 | 627 | 566 | 66.9 | 90.3 |
| Сургуулийн тоо-Бүгд | 25 | 24 | 25 | 25 | 100 | 100 |
| Үүнээс: | | | | | | |
| Ерөнхий боловсролын сургууль | 22 | 21 | 22 | 22 | 100 | 100 |
| Мэргэжил сургалт үйлдвэрлэлийн төв | 2 | 2 | 2 | 2 | 100 | 100 |
| АШУҮИС-ийн салбар сургууль | 1 | 1 | 1 | 1 | 100 | 100 |

3.2 БҮХ ШАТНЫ СУРГУУЛЬД ЭЛСЭГЧИД

| | 2015 | 2016 | 2017 | 2018 | 2018 | 2018 |
|---|-------------|-------------|-------------|-------------|--------------|--------------|
| | TOO | | | | ХУВЬ | |
| Элсэгч-Бүгд | 3802 | 3080 | 3713 | 4207 | 110.7 | 113.3 |
| Ерөнхий боловсролын сургууль | 3334 | 2649 | 3212 | 3551 | 106.5 | 110.6 |
| Бага боловсролоор элсэгчид | 1439 | 1368 | 1553 | 1621 | 112.6 | 104.4 |
| Мэргэжил сургалт үйлдвэрлэлийн төв, Төмөр замын мэргэжил, сургалт үйлдвэрлэлийн төв | 334 | 300 | 360 | 516 | 154.5 | 143.3 |
| АШУҮИС-ийн салбар сургууль | 134 | 131 | 141 | 140 | 104.5 | 99.3 |

3.3 БҮХ ШАТНЫ СУРГУУЛЬД ТӨГСӨГЧИД

| | 2015 | 2016 | 2017 | 2018 | 2018 | 2018 |
|---|-------------|-------------|-------------|-------------|--------------|--------------|
| | TOO | | | | ХУВЬ | |
| Төгсөлт-Бүгд | 3175 | 2705 | 3272 | 3741 | 117.8 | 114.3 |
| Үүнээс: | | | | | | |
| Ерөнхий боловсролын сургууль | 2619 | 2190 | 2690 | 3156 | 120.5 | 117.3 |
| Бага боловсрол | 1024 | 965 | 1136 | 1255 | 122.6 | 110.5 |
| Суурь боловсрол | 1221 | 542 | 806 | 1050 | 86.0 | 130.3 |
| Бүрэн дунд боловсрол | 374 | 683 | 748 | 851 | 227.5 | 113.8 |
| Мэргэжил сургалт үйлдвэрлэлийн төв, Төмөр замын мэргэжил, сургалт үйлдвэрлэлийн төв | 365 | 259 | 349 | 422 | 115.6 | 120.9 |
| АШУҮИС-ийн салбар сургууль | 191 | 256 | 233 | 163 | 85.3 | 70.0 |
| ЕБС-ийн сурлагын стандарт хангалт % | 99.0 | 99.2 | 100.0 | 96.1 | 97.1 | 96.1 |
| А,Вийн эзлэх % | 70.0 | 62.1 | 64.8 | 38.1 | 54.4 | 58.8 |



3.4 ЕРӨНХИЙ БОЛОВСРОЛЫН СУРГУУЛИЙН ЗАРИМ ҮЗҮҮЛЭЛТ

| | 2015/2016 | 2016/2017 | 2017/2018 | 2018/2019 |
|---|-------------|-------------|-------------|-------------|
| Хамран сургалтын хувь | | | | |
| Суурь боловсролын | 94.6 | 95.4 | 90.3 | 90.3 |
| Бага боловсролын | 101.1 | 97.3 | 97.4 | 96.9 |
| Сургуулиас гадна байгаа 6-14 насны хүүхэд | | | | |
| Бүгд | 16 | 34 | 28 | 38 |
| Үүнээс: эмэгтэй | 5 | 7 | 7 | 9 |
| Багшийн тоо | | | | |
| Бүгд | 595 | 600 | 625 | 629 |
| Үүнээс: эмэгтэй | 483 | 491 | 505 | 513 |
| Бага ангийн | 215 | 219 | 224 | 228 |
| Суурь ангийн | 263 | 272 | 275 | 281 |
| Ахлах ангийн | 117 | 109 | 126 | 120 |
| 1-р ангид элсэгчдийн тоо | | | | |
| Бүгд | 1439 | 1368 | 1553 | 1621 |
| Үүнээс: эмэгтэй | 691 | 680 | 765 | 794 |
| Дотуур байранд амьдардаг суралцагчид | | | | |
| Бүгд | 879 | 856 | 813 | 785 |
| Үүнээс: эмэгтэй | 471 | 455 | 438 | 430 |

Эх үүсвэр: Боловсрол, соёл, урлагийн газар

3.5. ХАМРАН СУРГАЛТЫН ХУВЬ (бохир), сумаар

| | Суурь боловсрол | | | Бага боловсрол | | |
|---------------|-----------------|-------------|-------------|----------------|-------------|-------------|
| | 2016/2017 | 2017/2018 | 2018/2019 | 2016/2017 | 2017/2018 | 2018/2019 |
| | хувь | | | | | |
| БҮГД | 92.0 | 90.3 | 90.3 | 92.9 | 97.4 | 96.9 |
| Айраг | 90.7 | 98.3 | 89.9 | 99.1 | 98.6 | 101.4 |
| Алтанширээ | 85.5 | 79.5 | 67.0 | 78.0 | 84.4 | 77.9 |
| Даланжаргалан | 78.5 | 89.7 | 82.7 | 88.3 | 89.7 | 92.3 |
| Дэлгэрэх | 77.2 | 74.8 | 85.1 | 83.3 | 92.0 | 88.6 |
| Иххэт | 81.2 | 84.3 | 78.8 | 94.0 | 89.5 | 93.1 |
| Мандах | 87.4 | 79.5 | 86.5 | 93.3 | 86.7 | 90.7 |
| Өргөн | 70.9 | 69.9 | 65.6 | 80.6 | 75.5 | 74.7 |
| Сайхандулаан | 47.0 | 42.9 | 56.8 | 59.2 | 57.5 | 57.2 |
| Улаанбадрах | 74.4 | 77.5 | 71.3 | 84.7 | 83.9 | 86.8 |
| Хатанбулаг | 67.7 | 60.5 | 65.8 | 73.8 | 76.9 | 83.0 |
| Хөвсгөл | 87.0 | 81.7 | 72.7 | 93.2 | 94.3 | 92.5 |
| Эрдэнэ | 78.1 | 73.4 | 80.3 | 80.2 | 81.2 | 74.8 |
| Сайншанд | 109.2 | 115.8 | 107.7 | 101.3 | 106.5 | 105.0 |
| Замын-Үүд | 89.7 | 83.5 | 84.9 | 91.9 | 99.8 | 98.3 |

Эх үүсвэр: Боловсрол, соёл, урлагийн газар



3.6 БАГА, ЕРӨНХИЙ БОЛОВСРОЛ ЭЗЭМШИЖ БАЙГАА ОХИД ХӨВГҮҮДИЙН ТООНЫ ХАРЬЦАА*, сумаар

| | Ерөнхий боловсрол эзэмшигч охид хөвгүүдийн тооны харьцаа | | | Бага боловсрол эзэмшигч охид хөвгүүдийн тооны харьцаа | | |
|---------------|---|-------------|-------------|--|-------------|-------------|
| | 2016/2017 | 2017/2018 | 2018/2019 | 2016/2017 | 2017/2018 | 2018/2019 |
| | тоо | | | | | |
| БҮГД | 1.05 | 1.03 | 1.00 | 0.96 | 0.96 | 0.95 |
| Айраг | 1.02 | 1.04 | 0.93 | 0.90 | 0.99 | 0.94 |
| Алтанширээ | 1.00 | 1.09 | 1.06 | 0.95 | 1.02 | 0.84 |
| Даланжаргалан | 1.03 | 0.96 | 0.99 | 1.05 | 0.93 | 1.03 |
| Дэлгэрэх | 0.86 | 0.88 | 0.86 | 0.74 | 0.73 | 0.82 |
| Иххэт | 1.01 | 0.96 | 0.92 | 0.80 | 0.80 | 0.88 |
| Мандах | 0.95 | 0.90 | 1.15 | 1.00 | 0.87 | 1.15 |
| Өргөн | 1.00 | 0.97 | 0.96 | 0.97 | 1.03 | 0.99 |
| Сайхандулаан | 0.73 | 0.76 | 0.74 | 0.95 | 0.87 | 0.71 |
| Улаанбадрах | 1.14 | 1.08 | 1.00 | 1.24 | 1.11 | 0.87 |
| Хатанбулаг | 0.99 | 1.05 | 1.01 | 0.97 | 1.12 | 1.02 |
| Хөвсгөл | 1.13 | 1.03 | 1.15 | 1.07 | 0.89 | 0.94 |
| Эрдэнэ | 0.86 | 0.88 | 0.84 | 0.85 | 0.85 | 0.90 |
| Сайншанд | 1.10 | 1.07 | 1.04 | 0.98 | 0.95 | 0.96 |
| Замын-Үүд | 1.03 | 1.02 | 0.99 | 0.97 | 1.01 | 0.95 |

*-Бага, ерөнхий боловсрол эзэмшиж байгаа охидын тоог хөвгүүдийн тоонд хуваана.

3.7 ЕРӨНХИЙ БОЛОВСРОЛЫН СУРГУУЛИЙН СУРАГЧ БАГШИЙН ХАРЬЦАА*, сумаар

| | 2015/2016 | 2016/2017 | 2017/2018 | 2018/2019 | 2018-2017 |
|---------------|-------------|-------------|-------------|-------------|------------|
| БҮГД | 20.0 | 20.5 | 20.3 | 21.7 | 1.4 |
| Айраг | 19.9 | 20.0 | 20.5 | 19.8 | -0.7 |
| Алтанширээ | 11.3 | 11.8 | 12.1 | 11.1 | -1.0 |
| Даланжаргалан | 17.4 | 18.4 | 21.0 | 20.2 | -0.8 |
| Дэлгэрэх | 17.5 | 17.8 | 19.4 | 20.2 | 0.8 |
| Иххэт | 17.0 | 18.0 | 18.6 | 17.5 | -1.0 |
| Мандах | 15.8 | 16.6 | 16.1 | 15.5 | -0.5 |
| Өргөн | 14.9 | 14.7 | 16.9 | 15.1 | -1.7 |
| Сайхандулаан | 9.5 | 11.5 | 11.0 | 12.2 | 1.2 |
| Улаанбадрах | 13.2 | 13.3 | 14.8 | 14.3 | -0.4 |
| Хатанбулаг | 16.8 | 17.7 | 18.0 | 18.8 | 0.8 |
| Хөвсгөл | 17.6 | 17.6 | 16.7 | 16.9 | 0.2 |
| Эрдэнэ | 15.9 | 17.9 | 16.3 | 16.8 | 0.5 |
| Сайншанд | 21.8 | 22.5 | 22.5 | 23.9 | 1.4 |
| Замын-Үүд | 22.3 | 21.9 | 20.6 | 24.2 | 3.6 |

Эх үүсвэр: Боловсрол, соёл, урлагийн газар



3.8 ЕРӨНХИЙ БОЛОВСРОЛЫН СУРГУУЛЬД ӨДРӨӨР СУРАЛЦАГЧДЫН ТОО, сумаар

| | 2015/2016 | 2016/2017 | 2017/2018 | 2018/2019 | 2018 2015 | 2018 2017 |
|---------------|--------------|--------------|--------------|--------------|--------------|--------------|
| БҮГД | 11895 | 12278 | 12705 | 13009 | 109.4 | 102.4 |
| Айраг | 658 | 660 | 678 | 654 | 99.4 | 96.5 |
| Алтанширээ | 147 | 154 | 157 | 144 | 98.0 | 91.7 |
| Даланжаргалан | 347 | 387 | 399 | 425 | 122.5 | 106.5 |
| Дэлгэрэх | 245 | 249 | 272 | 283 | 115.5 | 104.0 |
| Иххэт | 358 | 342 | 334 | 333 | 93.0 | 99.7 |
| Мандах | 206 | 216 | 209 | 202 | 98.1 | 96.7 |
| Өргөн | 223 | 220 | 236 | 227 | 101.8 | 96.2 |
| Сайхандулаан | 114 | 126 | 132 | 134 | 117.5 | 101.5 |
| Улаанбадрах | 171 | 173 | 177 | 186 | 108.8 | 105.1 |
| Хатанбулаг | 336 | 354 | 342 | 375 | 111.6 | 109.6 |
| Хөвсгөл | 229 | 247 | 234 | 237 | 103.5 | 101.3 |
| Эрдэнэ | 302 | 322 | 310 | 302 | 100.0 | 97.4 |
| Сайншанд | 5322 | 5456 | 5617 | 5779 | 108.6 | 102.9 |
| Замын-Үүд | 3237 | 3372 | 3608 | 3728 | 115.2 | 103.3 |

Эх үүсвэр: Боловсрол, соёл, урлагийн газар

3.9 ЕРӨНХИЙ БОЛОВСРОЛЫН СУРГУУЛИЙН БАГШ НАРЫН ТОО, сумаар

| | 2015/2016 | 2016/2017 | 2017/2018 | 2018/2019 | 2018 2015 | 2018 2017 |
|---------------|------------|------------|------------|------------|--------------|--------------|
| | ТОО | | | | ХУВЬ | |
| БҮГД | 595 | 600 | 625 | 600 | 100.8 | 96.0 |
| Айраг | 33 | 33 | 33 | 33 | 100.0 | 100.0 |
| Алтанширээ | 13 | 13 | 13 | 13 | 100.0 | 100.0 |
| Даланжаргалан | 20 | 21 | 19 | 21 | 105.0 | 110.5 |
| Дэлгэрэх | 14 | 14 | 14 | 14 | 100.0 | 100.0 |
| Иххэт | 21 | 19 | 18 | 19 | 90.5 | 105.6 |
| Мандах | 13 | 13 | 13 | 13 | 100.0 | 100.0 |
| Өргөн | 15 | 15 | 14 | 15 | 100.0 | 107.1 |
| Сайхандулаан | 12 | 11 | 12 | 11 | 91.7 | 91.7 |
| Улаанбадрах | 13 | 13 | 12 | 13 | 100.0 | 108.3 |
| Хатанбулаг | 20 | 20 | 19 | 20 | 100.0 | 105.3 |
| Хөвсгөл | 13 | 14 | 14 | 14 | 107.7 | 100.0 |
| Эрдэнэ | 19 | 18 | 19 | 18 | 94.7 | 94.7 |
| Сайншанд | 244 | 242 | 250 | 242 | 99.2 | 96.8 |
| Замын-Үүд | 145 | 154 | 175 | 154 | 106.2 | 88.0 |

Эх үүсвэр: Боловсрол, соёл, урлагийн газар



3.10 ЕРӨНХИЙ БОЛОВСРОЛЫН СУРГУУЛИЙН СУРАЛЦАГЧДААС ДОТУУР БАЙРАНД СУУХ ХҮСЭЛТЭЙ БОЛОН АМЬДАРЧ БУЙ ХҮҮХДИЙН ТОО

| | Хүсэлт гаргасан хүүхэд | | | | Амьдарч буй хүүхэд | | | |
|---------------|------------------------|------------|------------|------------|--------------------|------------|------------|------------|
| | 2015-2016 | 2016-2017 | 2017-2018 | 2018-2019 | 2015-2016 | 2016-2017 | 2017-2018 | 2018-2019 |
| ТОО | | | | | | | | |
| БҮГД | 859 | 856 | 813 | 802 | 859 | 856 | 813 | 785 |
| Айраг | 55 | 57 | 58 | 58 | 55 | 57 | 58 | 58 |
| Алтанширээ | 45 | 50 | 45 | 37 | 45 | 50 | 45 | 37 |
| Даланжаргалан | 34 | 43 | 51 | 58 | 34 | 43 | 51 | 58 |
| Дэлгэрэх | 50 | 50 | 50 | 50 | 50 | 50 | 50 | 50 |
| Иххэт | 44 | 45 | 45 | 45 | 44 | 45 | 45 | 45 |
| Мандах | 52 | 58 | 60 | 60 | 52 | 58 | 60 | 60 |
| Өргөн | 34 | 30 | 22 | 15 | 34 | 30 | 22 | 15 |
| Сайхандулаан | 25 | 30 | 30 | 34 | 25 | 30 | 30 | 34 |
| Улаанбадрах | 40 | 39 | 40 | 38 | 40 | 39 | 40 | 38 |
| Хатанбулаг | 114 | 109 | 90 | 110 | 114 | 109 | 90 | 93 |
| Хөвсгөл | 70 | 70 | 65 | 65 | 70 | 70 | 65 | 65 |
| Эрдэнэ | 32 | 26 | 29 | 27 | 32 | 26 | 29 | 27 |
| Сайншанд | 238 | 225 | 206 | 185 | 238 | 225 | 206 | 185 |
| Замын-Үүд | 26 | 24 | 22 | 20 | 26 | 24 | 22 | 20 |

Эх үүсвэр: Боловсрол, соёл, урлагийн газар

3.11 СУРГУУЛИЙН ӨМНӨХ НАСНЫ ХҮҮХДИЙН БАЙГУУЛЛАГЫН БАГШ НАРЫН ТОО, ХАМРАГДСАН ХҮҮХДИЙН ТОО, СУМААР

| | Багш нарын тоо | | | | Цэцэрлэгийн хүүхдийн тоо | | | |
|---------------|----------------|------------|------------|------------|--------------------------|-------------|-------------|-------------|
| | 2015-2016 | 2016-2017 | 2017-2018 | 2018-2019 | 2015-2016 | 2016-2017 | 2017-2018 | 2018-2019 |
| ТОО | | | | | | | | |
| БҮГД | 163 | 164 | 167 | 170 | 5113 | 5232 | 5354 | 5321 |
| Айраг | 6 | 7 | 7 | 7 | 197 | 200 | 215 | 195 |
| Алтанширээ | 2 | 2 | 2 | 2 | 88 | 97 | 97 | 86 |
| Даланжаргалан | 4 | 4 | 4 | 8 | 156 | 135 | 150 | 215 |
| Дэлгэрэх | 3 | 4 | 3 | 3 | 155 | 151 | 141 | 147 |
| Иххэт | 4 | 4 | 4 | 4 | 146 | 142 | 148 | 141 |
| Мандах | 2 | 2 | 2 | 2 | 100 | 113 | 118 | 118 |
| Өргөн | 3 | 3 | 3 | 3 | 115 | 119 | 125 | 139 |
| Сайхандулаан | 3 | 3 | 3 | 3 | 75 | 68 | 72 | 76 |
| Улаанбадрах | 3 | 3 | 3 | 3 | 94 | 91 | 94 | 108 |
| Хатанбулаг | 5 | 5 | 6 | 5 | 163 | 219 | 195 | 179 |
| Хөвсгөл | 3 | 3 | 3 | 3 | 131 | 109 | 101 | 91 |
| Эрдэнэ | 3 | 3 | 3 | 4 | 130 | 127 | 141 | 153 |
| Сайншанд | 75 | 75 | 74 | 82 | 2104 | 2185 | 2195 | 2209 |
| Замын-Үүд | 47 | 46 | 50 | 41 | 1459 | 1476 | 1562 | 1464 |

3.12 СУРГУУЛИЙН ӨМНӨХ НАСНЫ ХҮҮХДИЙН БАЙГУУЛЛАГЫН ТОО, НЭГ БАГШИД НОГДОХ ХҮҮХДИЙН ТОО, СУМААР

| | Цэцэрлэгийн тоо | | | | 1 багшид ногдох хүүхдийн тоо | | | |
|---------------|-----------------|-----------|-----------|-----------|------------------------------|-----------|-----------|-----------|
| | 2015-2016 | 2016-2017 | 2017-2018 | 2018-2019 | 2015-2016 | 2016-2017 | 2017-2018 | 2018-2019 |
| ТОО | | | | | | | | |
| БҮГД | 33 | 33 | 33 | 33 | 31 | 32 | 32 | 31 |
| Айраг | 1 | 1 | 1 | 1 | 33 | 29 | 31 | 28 |
| Алтанширээ | 1 | 1 | 1 | 1 | 44 | 49 | 49 | 43 |
| Даланжаргалан | 1 | 1 | 1 | 1 | 39 | 34 | 38 | 27 |
| Дэлгэрэх | 1 | 1 | 1 | 1 | 52 | 38 | 47 | 49 |
| Иххэт | 1 | 1 | 1 | 1 | 37 | 36 | 37 | 35 |
| Мандах | 1 | 1 | 1 | 1 | 50 | 57 | 59 | 59 |
| Өргөн | 1 | 1 | 1 | 1 | 38 | 40 | 42 | 46 |
| Сайхандулаан | 1 | 1 | 1 | 1 | 25 | 23 | 24 | 25 |
| Улаанбадрах | 1 | 1 | 1 | 1 | 31 | 30 | 31 | 36 |
| Хатанбулаг | 2 | 2 | 2 | 2 | 33 | 44 | 33 | 36 |
| Хөвсгөл | 1 | 1 | 1 | 1 | 44 | 36 | 34 | 30 |
| Эрдэнэ | 1 | 1 | 1 | 1 | 43 | 42 | 47 | 38 |
| Сайншанд | 12 | 12 | 12 | 12 | 28 | 29 | 30 | 27 |
| Замын-Үүд | 8 | 8 | 8 | 8 | 31 | 32 | 31 | 36 |

Эх үүсвэр: Боловсрол, соёл, урлагийн газар

3.13 СОЁЛ УРЛАГ

| | Хэмжих нэгж | 2014 | 2015 | 2016 | 2017 | 2018 | 2018 2014 | 2018 2017 |
|---|----------------|--------------|--------------|--------------|--------------|--------------|--------------|--------------|
| Мэргэжлийн урлагийн байгууллагын тоо | | 1 | 1 | 1 | 1 | 1 | 100.0 | 100.0 |
| Уран бүтээл, тоо | тоо | 3 | 0 | 3 | 4 | 9 | 300.0 | 225.0 |
| Тоглолт, тоо | тоо | 150 | 182 | 147 | 156 | 184 | 122.7 | 117.9 |
| Үзэгчид, мян хүн | мян.хүн | 41.2 | 56.8 | 35.7 | 31.2 | 34.7 | 84.2 | 111.2 |
| Музейн тоо | тоо | 14 | 14 | 14 | 14 | 14 | 100.0 | 100.0 |
| Үүнээс: Сумын музей | тоо | 12 | 12 | 12 | 12 | 12 | 100.0 | 100.0 |
| Үзэгчид бүгд мян хүн | мян.хүн | 5.5 | 7.1 | 7.1 | 7.6 | 10.4 | 189.1 | 136.8 |
| Номын сангийн тоо | тоо | 14 | 14 | 14 | 14 | 14 | 100.0 | 100.0 |
| Үүнээс: Нийтийн | тоо | 1 | 1 | 1 | 1 | 1 | 100.0 | 100.0 |
| Суудлын тоо | тоо | 274 | 274 | 264 | 335 | 305 | 111.3 | 91.0 |
| Үүнээс: Нийтийн | тоо | 80 | 74 | 80 | 151 | 151 | 188.8 | 100.0 |
| Номын фондын ном | мян.ш | 142.2 | 143.8 | 144.8 | 146.1 | 133.3 | 93.7 | 91.2 |
| Үүнээс: Нийтийн | | 60.2 | 60.7 | 61.3 | 62.1 | 49.8 | 82.7 | 80.2 |
| Фондонд шинээр авсан | мян.ш | 0.8 | 0.4 | 0.8 | 1.9 | 1.3 | 162.5 | 68.4 |
| Соёлын төвийн тоо | тоо | 13 | 13 | 13 | 13 | 13 | 100.0 | 100.0 |
| Суудлын тоо | тоо | 2410 | 2410 | 2600 | 2531 | 2301 | 95.5 | 90.9 |
| Зохиогдсон ажлын тоо | тоо | 1458 | 1536 | 1287 | 1465 | 1329 | 91.2 | 90.7 |
| Үүнд хамрагдагчид, | мян.хүн | 160.6 | 168.7 | 152.3 | 146.9 | 135.0 | 84.1 | 91.9 |



ДӨРӨВ. ХӨДӨЛМӨР

4.1 ХҮН АМЫН АЖИЛ ЭРХЛЭЛТИЙН ҮЗҮҮЛЭЛТҮҮД оны эцэст

| | Хэмжих нэгж | 2015 | 2016 | 2017 | 2018 | 2018 2015 | 2018 2017 |
|---------------------------------|-------------|-------|-------|-------|-------|--------------|--------------|
| Бүгд | | | | | | | |
| Хөдөлмөрийн насын хүн ам | хүн | 39882 | 45643 | 47976 | 46529 | 116.7 | 97.0 |
| Эдийн засгийн идэвхитэй хүн ам | хүн | 27126 | 31178 | 33439 | 31339 | 115.5 | 93.7 |
| Ажиллагчид | хүн | 23333 | 28079 | 31415 | 29679 | 127.2 | 94.5 |
| Ажилгүй иргэд | хүн | 3793 | 3099 | 2024 | 1660 | 43.8 | 82.0 |
| Бүртгэлтэй ажилгүй иргэд | хүн | 1127 | 1338 | 952 | 901 | 79.9 | 94.6 |
| Ажиллах хүчний оролцооны түвшин | хувь | 68.0 | 68.3 | 69.7 | 67.3 | -0.7 | -2.4 |
| Хөдөлмөр эрхлэлтийн түвшин | хувь | 58.5 | 61.5 | 65.5 | 63.8 | 5.3 | -1.7 |
| Ажилгүйдлийн түвшин | хувь | 14.0 | 9.9 | 6.1 | 5.3 | -8.7 | -0.8 |
| Бүгдээс Эмэгтэй | | | | | | | |
| Хөдөлмөрийн насын хүн ам | хүн | 20694 | 23315 | 25488 | 24869 | 120.2 | 97.6 |
| Эдийн засгийн идэвхитэй хүн ам | хүн | 12691 | 14525 | 16083 | 14656 | 115.5 | 91.1 |
| Ажиллагчид | хүн | 11038 | 13500 | 15315 | 13970 | 126.6 | 91.2 |
| Ажилгүй иргэд | хүн | 1653 | 1025 | 768 | 687 | 41.6 | 89.5 |
| Бүртгэлтэй ажилгүй иргэд | хүн | 649 | 703 | 491 | 444 | 68.4 | 90.4 |
| Ажиллах хүчний оролцооны түвшин | хувь | 61.3 | 62.3 | 63.1 | 58.9 | -2.4 | -4.2 |
| Хөдөлмөр эрхлэлтийн түвшин | хувь | 53.3 | 57.9 | 60.0 | 56.2 | 2.9 | -3.8 |
| Ажилгүйдлийн түвшин | хувь | 13.0 | 7.1 | 4.8 | 4.7 | -8.3 | -0.1 |

Эх сурвалж: Ажиллах хүчний судалгааны үр дүн

4.2 ТӨРИЙН АЛБАН ХААГЧДЫН ТОО, төрийн албаны ангиллаар оны эцэст

| Төрийн албаны ангилал | Хэмжих нэгж | 2015 | 2016 | 2017 | 2018 | 2018 2015 |
|--------------------------|-------------|-------------|-------------|-------------|-------------|--------------|
| | тоо | | | | | |
| Бүгд | хүн | 3994 | 4011 | 4160 | 4121 | 103.2 |
| Төрийн улс төрийн алба | хүн | 106 | 106 | ... | 108 | 101.9 |
| Төрийн захиргааны алба | хүн | 638 | 617 | ... | 545 | 85.4 |
| Төрийн тусгай алба | хүн | 227 | 211 | ... | 196 | 86.3 |
| Төрийн үйлчилгээний алба | хүн | 3023 | 3077 | ... | 3272 | 108.2 |

Эх сурвалж: Төрийн албаны салбар зөвлөл

... - мэдээлэл байхгүй



4.3 АЖИЛЛАГЧИД, бүс, аймаг, нийслэлээр

| Аймаг, нийслэл | 2014 | 2015 | 2016 | 2017 | 2018 | 2018 | 2018 |
|--------------------|----------------|----------------|----------------|----------------|----------------|--------------|--------------|
| | мян.хүн | | | | | хувь | |
| Улсын дүн | 1,110.7 | 1,151.2 | 1,147.8 | 1,238.3 | 1,253.0 | 112.8 | 101.2 |
| Баруун бүс | 154.5 | 166.7 | 158.8 | 173.2 | 176.5 | 114.2 | 101.9 |
| Баян-Өлгий | 36.0 | 43.6 | 39.9 | 46.6 | 48.7 | 135.4 | 104.5 |
| Говь-Алтай | 23.9 | 25.1 | 23.7 | 25.9 | 26.9 | 112.4 | 103.9 |
| Завхан | 35.8 | 29.9 | 29.7 | 33.1 | 31.9 | 89.1 | 96.4 |
| Увс | 29.2 | 35.2 | 31.4 | 33.3 | 32.7 | 112.1 | 98.2 |
| Ховд | 29.7 | 32.9 | 34.1 | 34.3 | 36.3 | 122.4 | 105.8 |
| Хангайн бүс | 243.1 | 248.6 | 245.6 | 254.9 | 260.7 | 107.2 | 102.3 |
| Архангай | 43.6 | 40.2 | 42.4 | 42.7 | 43.8 | 100.5 | 102.6 |
| Баянхонгор | 37.8 | 39.0 | 40.0 | 40.9 | 41.5 | 109.9 | 101.5 |
| Булган | 25.4 | 27.0 | 25.9 | 27.5 | 27.3 | 107.7 | 99.3 |
| Орхон | 35.4 | 38.3 | 33.1 | 32.2 | 34.9 | 98.7 | 108.4 |
| Өвөрхангай | 52.5 | 51.4 | 49.6 | 55.2 | 55.9 | 106.4 | 101.3 |
| Хөвсгөл | 48.5 | 52.7 | 54.6 | 56.3 | 57.2 | 117.9 | 101.6 |
| Төвийн бүс | 184.3 | 189.6 | 195.4 | 215.1 | 216.4 | 117.4 | 100.6 |
| Говьсүмбэр | 4.8 | 5.3 | 5.1 | 7.1 | 6.6 | 137.3 | 93.0 |
| Дархан-Уул | 33.3 | 34.6 | 32.1 | 36.5 | 31.5 | 94.6 | 86.3 |
| Дорноговь | 24.8 | 23.3 | 28.1 | 31.4 | 29.7 | 119.7 | 94.6 |
| <i>Эрэгтэй</i> | 12.8 | 12.3 | 14.6 | 16.1 | 15.7 | 122.5 | 97.5 |
| <i>Эмэгтэй</i> | 12.0 | 11.0 | 13.5 | 15.3 | 13.9 | 115.8 | 90.8 |
| Дундговь | 21.0 | 20.1 | 21.1 | 22.6 | 23.3 | 111.2 | 103.1 |
| Өмнөговь | 26.9 | 25.6 | 24.3 | 25.3 | 29.7 | 110.4 | 117.4 |
| Сэлэнгэ | 32.2 | 35.6 | 36.9 | 43.5 | 45.9 | 142.3 | 105.5 |
| Төв | 41.2 | 45.2 | 47.7 | 48.6 | 49.7 | 120.6 | 102.3 |
| Зүүн бүс | 76.9 | 86.4 | 83.0 | 83.1 | 86.4 | 112.3 | 104.0 |
| Дорнод | 25.6 | 29.2 | 27.6 | 28.3 | 30.1 | 117.7 | 106.4 |
| Сүхбаатар | 24.9 | 26.7 | 27.0 | 26.1 | 26.8 | 107.6 | 102.7 |
| Хэнтий | 26.5 | 30.5 | 28.4 | 28.7 | 29.4 | 110.9 | 102.4 |
| Улаанбаатар | 451.8 | 460.0 | 465.1 | 512.2 | 513.1 | 113.6 | 100.2 |

Эх сурвалж: Ажиллах хүчний судалгааны үр дүн



4.4 ЭДИЙН ЗАСГИЙН ИДЭВХТЭЙ ХҮН АМ, бүс, аймаг, нийслэлээр,

| Аймаг, нийслэл | 2014 | 2015 | 2016 | 2017 | 2018 | 2018 | 2018 |
|--------------------|----------------|----------------|----------------|----------------|----------------|--------------|--------------|
| | мян.хүн | | | | | хувь | |
| Бүгд | 1,206.6 | 1,243.9 | 1,275.6 | 1,357.4 | 1,358.6 | 112.6 | 100.1 |
| Баруун бүс | 178.2 | 183.5 | 180.6 | 194.0 | 193.7 | 108.7 | 99.8 |
| Баян-Өлгий | 46.4 | 49.5 | 43.9 | 53.1 | 55.8 | 120.3 | 105.1 |
| Говь-Алтай | 26.7 | 27.5 | 26.4 | 28.3 | 28.6 | 107.3 | 101.1 |
| Завхан | 37.3 | 32.1 | 33.6 | 34.6 | 33.3 | 89.3 | 96.2 |
| Увс | 34.2 | 38.5 | 36.6 | 38.2 | 36.4 | 106.3 | 95.3 |
| Ховд | 33.6 | 36.0 | 40.1 | 39.7 | 39.6 | 117.8 | 99.7 |
| Хангайн бүс | 260.9 | 261.3 | 274.6 | 282.7 | 280.7 | 107.6 | 99.3 |
| Архангай | 45.3 | 42.3 | 44.6 | 45.2 | 46.3 | 102.1 | 102.4 |
| Баянхонгор | 40.0 | 41.7 | 45.1 | 43.3 | 44.7 | 111.7 | 103.2 |
| Булган | 28.1 | 28.3 | 18.2 | 30.8 | 29.5 | 105.0 | 95.8 |
| Орхон | 40.3 | 39.2 | 42.7 | 42.1 | 40.0 | 99.2 | 95.0 |
| Өвөрхангай | 54.4 | 53.4 | 54.4 | 59.7 | 59.0 | 108.4 | 98.8 |
| Хөвсгөл | 52.7 | 56.5 | 59.6 | 61.6 | 61.1 | 116.0 | 99.2 |
| Төвийн бүс | 202.8 | 208.2 | 215.2 | 234.4 | 234.2 | 115.5 | 99.9 |
| Говьсүмбэр | 5.1 | 6.3 | 6.2 | 7.7 | 7.5 | 147.5 | 97.4 |
| Дархан-Уул | 36.7 | 39.8 | 38.0 | 42.5 | 39.2 | 106.7 | 92.2 |
| Дорноговь | 28.7 | 27.1 | 31.2 | 33.4 | 31.3 | 109.0 | 93.7 |
| <i>Эрэгтэй</i> | 15.5 | 14.4 | 16.7 | 17.3 | 16.7 | 107.4 | 96.5 |
| <i>Эмэгтэй</i> | 13.2 | 12.7 | 14.5 | 16.1 | 14.6 | 110.9 | 90.7 |
| Дундговь | 22.1 | 21.2 | 22.2 | 23.6 | 24.5 | 110.8 | 103.8 |
| Өмнөговь | 30.3 | 29.0 | 28.4 | 30.3 | 32.0 | 105.6 | 105.6 |
| Сэлэнгэ | 35.9 | 37.4 | 40.2 | 46.5 | 48.6 | 135.3 | 104.5 |
| Төв | 43.9 | 47.3 | 49.0 | 50.2 | 50.9 | 115.8 | 101.4 |
| Зүүн бүс | 88.5 | 96.7 | 93.7 | 92.7 | 94.6 | 106.9 | 102.0 |
| Дорнод | 28.7 | 31.7 | 31.1 | 31.5 | 32.2 | 112.3 | 102.2 |
| Сүхбаатар | 27.7 | 29.6 | 30.0 | 29.3 | 29.3 | 105.7 | 100.0 |
| Хэнтий | 32.1 | 35.4 | 32.5 | 31.9 | 33.2 | 103.3 | 104.1 |
| Улаанбаатар | 476.1 | 494.1 | 511.5 | 553.6 | 555.3 | 116.6 | 100.3 |

Эх сурвалж: Ажиллах хүчний судалгааны үр дүн



4.5 ЭДИЙН ЗАСГИЙН ИДЭВХГҮЙ ХҮН АМ, бүс, аймаг, нийслэлээр

| Аймаг, нийслэл | 2014 | 2015 | 2016 | 2017 | 2018 | 2018 | 2018 |
|--------------------|--------------|--------------|--------------|--------------|--------------|--------------|--------------|
| | мян.хүн | | | | | хувь | |
| Улсын дүн | 735.0 | 779.0 | 831.4 | 863.0 | 867.9 | 118.1 | 100.6 |
| Баруун бүс | 61.7 | 67.3 | 71.6 | 70.3 | 74.1 | 120.0 | 105.4 |
| Баян-Өлгий | 17.6 | 19.3 | 22.6 | 21.1 | 23.8 | 135.6 | 112.8 |
| Говь-Алтай | 10.0 | 8.2 | 9.1 | 9.3 | 10.4 | 103.8 | 111.8 |
| Завхан | 9.0 | 11.7 | 12.1 | 11.9 | 12.1 | 134.2 | 101.7 |
| Увс | 10.2 | 11.7 | 12.6 | 11.8 | 13.7 | 134.7 | 116.1 |
| Ховд | 15.0 | 16.4 | 15.2 | 16.2 | 14.0 | 93.5 | 86.4 |
| Хангайн бүс | 108.6 | 117.5 | 114.5 | 117.0 | 126.6 | 116.6 | 108.2 |
| Архангай | 13.0 | 16.6 | 14.1 | 14.7 | 13.2 | 101.9 | 89.8 |
| Баянхонгор | 18.2 | 20.4 | 17.8 | 23.3 | 29.2 | 160.4 | 125.3 |
| Булган | 10.7 | 8.5 | 10.8 | 9.8 | 10.1 | 94.1 | 103.1 |
| Орхон | 21.0 | 21.4 | 23.8 | 23.5 | 22.4 | 106.5 | 95.3 |
| Өвөрхангай | 17.8 | 19.8 | 17.7 | 17.7 | 20.4 | 114.5 | 115.3 |
| Хөвсгөл | 27.9 | 30.7 | 30.3 | 27.9 | 31.3 | 112.3 | 112.2 |
| Төвийн бүс | 116.8 | 119.7 | 121.1 | 112.9 | 117.9 | 101.0 | 104.4 |
| Говьсүмбэр | 5.0 | 3.4 | 3.8 | 3.5 | 5.0 | 99.8 | 142.9 |
| Дархан-Уул | 32.9 | 32.8 | 34.8 | 30.8 | 36.1 | 109.8 | 117.2 |
| Дорноговь | 13.9 | 12.8 | 14.5 | 14.5 | 15.2 | 109.4 | 104.8 |
| <i>Эрэгтэй</i> | 5.3 | 4.8 | 5.7 | 5.1 | 5.0 | 95.1 | 98.0 |
| <i>Эмэгтэй</i> | 8.6 | 8.0 | 8.8 | 9.4 | 10.2 | 118.1 | 108.5 |
| Дундговь | 7.9 | 7.8 | 8.0 | 6.8 | 6.3 | 80.2 | 92.6 |
| Өмнөговь | 12.1 | 12.6 | 12.7 | 13.7 | 14.4 | 118.7 | 105.1 |
| Сэлэнгэ | 30.5 | 36.3 | 33.0 | 30.7 | 27.3 | 89.5 | 88.9 |
| Төв | 14.5 | 14.0 | 14.1 | 12.9 | 13.6 | 93.8 | 105.4 |
| Зүүн бүс | 53.2 | 50.8 | 54.3 | 64.0 | 65.1 | 122.4 | 101.7 |
| Дорнод | 25.4 | 23.2 | 26.1 | 27.3 | 27.3 | 107.4 | 100.0 |
| Сүхбаатар | 9.1 | 9.3 | 10.3 | 12.0 | 11.5 | 126.2 | 95.8 |
| Хэнтий | 18.7 | 18.3 | 17.9 | 24.7 | 26.3 | 140.8 | 106.5 |
| Улаанбаатар | 394.6 | 423.7 | 469.9 | 498.6 | 484.3 | 122.7 | 97.1 |

Эх сурвалж: Ажиллах хүчний судалгааны үр дүн



4.6 АЖИЛГҮЙДЛИЙН ТҮВШИН, бүс, аймаг, нийслэлээр

| Аймаг, нийслэл | 2014 | 2015 | 2016 | 2017 | 2018 | 2018 | 2018 |
|--------------------|-------------|-------------|-------------|-------------|------------|--------------|-------------|
| | мян.хүн | | | | | хувь | |
| | 2014 | 2015 | 2016 | 2017 | 2018 | 2014 | 2017 |
| Улсын дүн | 7.9 | 7.5 | 10.0 | 8.8 | 7.8 | 98.7 | 88.6 |
| Баруун бүс | 13.3 | 9.2 | 12.1 | 11 | 8.9 | 66.9 | 83.2 |
| Баян-Өлгий | 22.5 | 11.9 | 9.3 | 12.4 | 12.6 | 56.0 | 101.6 |
| Говь-Алтай | 10.2 | 8.8 | 10.1 | 8.6 | 6.0 | 58.8 | 69.8 |
| Завхан | 4.0 | 7 | 11.4 | 4.4 | 4.3 | 107.5 | 97.7 |
| Увс | 14.8 | 8.5 | 14.2 | 13.0 | 10.2 | 68.9 | 78.5 |
| Ховд | 11.7 | 8.6 | 15.1 | 13.5 | 8.4 | 71.8 | 62.2 |
| Хангайн бүс | 6.8 | 4.9 | 10.6 | 9.8 | 7.1 | 104.4 | 72.4 |
| Архангай | 3.9 | 5.0 | 5 | 5.4 | 5.2 | 133.3 | 96.3 |
| Баянхонгор | 5.6 | 6.4 | 11.2 | 5.6 | 7.3 | 130.4 | 130.4 |
| Булган | 9.7 | 4.6 | 8.2 | 11 | 7 | 76.3 | 69.2 |
| Өвөрхангай | 4 | 3.6 | 8.9 | 7.6 | 5.3 | 151.4 | 69.7 |
| Хөвсгөл | 7.9 | 6.7 | 8.5 | 8.5 | 6.4 | 81.0 | 75.3 |
| Орхон | 12.3 | 2.2 | 22.4 | 23.5 | 12.7 | 103.3 | 54.0 |
| Төвийн бүс | 9.2 | 8.9 | 9.2 | 8 | 8 | 82.6 | 91.6 |
| Дорноговь | 13.6 | 14.0 | 9.9 | 6.1 | 5.3 | 39.0 | 86.9 |
| <i>эрэгтэй</i> | 17.5 | 14.8 | 12.5 | 7.2 | 5.8 | 33.1 | 80.6 |
| <i>эмэгтэй</i> | 8.9 | 13.0 | 7.1 | 4.8 | 4.7 | 52.8 | 97.9 |
| Дундговь | 5.2 | 5.5 | 5.1 | 4.4 | 5.0 | 96.2 | 113.6 |
| Өмнөговь | 11.3 | 11.8 | 14.3 | 16.4 | 7.3 | 64.6 | 44.5 |
| Сэлэнгэ | 10 | 4.9 | 8.1 | 6.6 | 5.6 | 54.9 | 84.8 |
| Төв | 6.2 | 4.4 | 2.7 | 3.2 | 2.6 | 41.9 | 81.3 |
| Дархан-Уул | 9.3 | 13.2 | 15.4 | 14.2 | 19.6 | 210.8 | 138.0 |
| Говьсүмбэр | 5.5 | 16.5 | 18.1 | 7.8 | 11.7 | 212.7 | 150.0 |
| Зүүн бүс | 13.1 | 10.7 | 11.4 | 10.4 | 8.7 | 66.4 | 83.7 |
| Дорнод | 10.8 | 7.9 | 11.2 | 10.1 | 6.3 | 58.3 | 62.4 |
| Сүхбаатар | 10 | 9.7 | 9.9 | 10.9 | 8.5 | 84.2 | 78.0 |
| Хэнтий | 17.7 | 14.0 | 13 | 10.3 | 11.3 | 63.8 | 109.7 |
| Улаанбаатар | 5.1 | 6.9 | 9.1 | 7.5 | 7.6 | 149.0 | 101.3 |

Эх сурвалж: Ажиллах хүчний судалгааны үр дүн



4.7 АЖИЛГҮЙ ИРГЭДИЙН ТОО, бүс, аймаг, нийслэлээр

| Аймаг, нийслэл | 2014 | 2015 | 2016 | 2017 | 2018 | 2018 | 2018 |
|--------------------|-------------|-------------|--------------|--------------|--------------|--------------|-------------|
| | мян.хүн | | | | | хувь | |
| Улсын дүн | 95.9 | 92.7 | 127.8 | 119.1 | 105.6 | 110.2 | 88.7 |
| Баруун бүс | 23.6 | 16.9 | 21.8 | 20.8 | 17.2 | 72.7 | 82.7 |
| Баян-Өлгий | 10.4 | 5.9 | 4.1 | 6.6 | 7.0 | 67.1 | 106.1 |
| Говь-Алтай | 2.7 | 2.4 | 2.7 | 2.4 | 1.7 | 62.6 | 70.8 |
| Завхан | 1.5 | 2.2 | 3.8 | 1.5 | 1.4 | 93.3 | 93.3 |
| Увс | 5.1 | 3.3 | 5.2 | 5.0 | 3.7 | 73.1 | 74.0 |
| Ховд | 3.9 | 3.1 | 6.1 | 5.4 | 3.3 | 83.8 | 61.1 |
| Хангайн бүс | 17.7 | 12.7 | 29.0 | 27.8 | 20.0 | 112.8 | 71.9 |
| Архангай | 1.8 | 2.1 | 2.2 | 2.4 | 2.4 | 137.0 | 100.0 |
| Баянхонгор | 2.2 | 2.7 | 5.1 | 2.4 | 3.3 | 147.1 | 137.5 |
| Булган | 2.7 | 1.3 | 2.3 | 3.3 | 2.2 | 80.6 | 66.7 |
| Орхон | 5.0 | 0.9 | 9.6 | 10.0 | 5.1 | 103.0 | 51.0 |
| Өвөрхангай | 1.9 | 1.9 | 4.8 | 4.5 | 3.1 | 162.6 | 68.9 |
| Хөвсгөл | 4.2 | 3.8 | 5.1 | 5.3 | 3.9 | 94.0 | 73.6 |
| Төвийн бүс | 18.6 | 18.6 | 19.8 | 19.4 | 17.8 | 95.8 | 91.8 |
| Говьсүмбэр | 0.3 | 1.0 | 1.1 | 0.6 | 0.9 | 322.6 | 150.0 |
| Дархан-Уул | 3.4 | 5.3 | 5.9 | 6.0 | 7.7 | 224.2 | 128.3 |
| Дорноговь | 3.9 | 3.8 | 3.1 | 2.0 | 1.7 | 43.6 | 85.0 |
| эрэгтэй | 2.7 | 2.1 | 0.4 | 1.5 | 5.9 | 216.4 | 389.7 |
| эмэгтэй | 1.2 | 1.7 | 1.1 | 1.1 | 4.1 | 350.7 | 377.5 |
| Дундговь | 1.1 | 1.2 | 1.1 | 1.0 | 1.2 | 104.9 | 120.0 |
| Өмнөговь | 3.4 | 3.4 | 4.1 | 4.9 | 2.3 | 67.4 | 46.9 |
| Сэлэнгэ | 3.7 | 1.8 | 3.2 | 3.1 | 2.7 | 73.4 | 87.1 |
| Төв | 2.7 | 2.1 | 1.3 | 1.6 | 1.3 | 47.5 | 81.3 |
| Зүүн бүс | 11.6 | 10.3 | 10.7 | 9.7 | 8.2 | 70.8 | 84.5 |
| Дорнод | 3.1 | 2.5 | 3.5 | 3.2 | 2.0 | 64.4 | 62.5 |
| Сүхбаатар | 2.8 | 2.9 | 3.0 | 3.2 | 2.5 | 89.5 | 78.1 |
| Хэнтий | 5.7 | 5.0 | 4.2 | 3.3 | 3.7 | 64.9 | 112.1 |
| Улаанбаатар | 24.3 | 34.1 | 46.4 | 41.4 | 42.3 | 173.9 | 102.2 |



4.8 БҮРТГЭЛТЭЙ АЖИЛГҮЙ ИРГЭДИЙН ТОО. сумаар, насны бүлгээр 2018 онд

| | 2018 | | Бүгдээс: насны бүлэг, хүйсээр | | | | | | | |
|---------------|-------------|------------|-------------------------------|------------|------------|------------|------------|------------|------------|-----------|
| | Бүгд тоо | Эмэгтэй | 15-24 | Эмэгтэй | 25-34 | Эмэгтэй | 35-44 | Эмэгтэй | 45-60+ | Эмэгтэй |
| Бүгд | 993 | 497 | 211 | 105 | 340 | 186 | 261 | 133 | 181 | 73 |
| Айраг | 44 | 18 | 12 | 4 | 11 | 5 | 17 | 8 | 4 | 1 |
| Алтанширээ | 41 | 18 | 10 | 3 | 10 | 5 | 9 | 4 | 12 | 6 |
| Даланжаргалан | 59 | 36 | 14 | 10 | 16 | 13 | 16 | 8 | 13 | 5 |
| Дэлгэрэх | 29 | 11 | 6 | 4 | 14 | 2 | 3 | 2 | 6 | 3 |
| Иххэт | 27 | 8 | 6 | 2 | 9 | 3 | 7 | 2 | 5 | 1 |
| Мандах | 9 | 5 | 2 | 1 | 5 | 3 | 1 | 1 | 1 | 0 |
| Өргөн | 30 | 11 | 7 | 3 | 12 | 5 | 9 | 2 | 2 | 1 |
| Сайхандулаан | 14 | 5 | 6 | 2 | 5 | 1 | 1 | 1 | 2 | 1 |
| Улаанбадрах | 7 | 2 | 4 | 1 | 0 | 0 | 2 | 1 | 1 | 0 |
| Хатанбулаг | 13 | 6 | 5 | 2 | 5 | 3 | 1 | | 2 | 1 |
| Хөвсгөл | 14 | 4 | 2 | 2 | 6 | 0 | 5 | 2 | 1 | 0 |
| Эрдэнэ | 41 | 21 | 5 | 3 | 23 | 14 | 7 | 2 | 6 | 2 |
| Сайншанд | 438 | 240 | 90 | 47 | 116 | 76 | 134 | 76 | 98 | 41 |
| Замын - Үүд | 227 | 112 | 42 | 21 | 108 | 56 | 49 | 24 | 28 | 11 |

Эх сурвалж:Хөдөлмөр, халамж үйлчилгээний газар

4.9 ШИНЭЭР БҮРТГҮҮЛСЭН АЖИЛГҮЙ ИРГЭДИЙН ТОО, БҮРТГЭЛТЭЙ АЖИЛГҮЙ ИРГЭДЭЭС АЖИЛД ОРСОН ХҮНИЙ ТОО, оны эцэст

| | Шинээр бүртгүүлсэн ажилгүй иргэдийн тоо | | | | | Бүртгэлтэй ажилгүй иргэдээс ажилд орсон хүний тоо | | | | |
|---------------|---|-------------|-------------|-------------|-------------|---|-------------|------------|-------------|-------------|
| | 2014 | 2015 | 2016 | 2017 | 2018 | 2014 | 2015 | 2016 | 2017 | 2018 |
| Бүгд | 1934 | 3183 | 1905 | 1281 | 1020 | 1048 | 1010 | 343 | 1014 | 1098 |
| Айраг | 90 | 163 | 206 | 77 | 59 | 45 | 15 | 24 | 82 | 95 |
| Алтанширээ | 41 | 86 | 54 | 40 | 7 | 53 | 45 | 3 | 60 | 25 |
| Даланжаргалан | 78 | 143 | 65 | 71 | 189 | 35 | 30 | 12 | 65 | 79 |
| Дэлгэрэх | 90 | 77 | 57 | 35 | 25 | 55 | 42 | 41 | 19 | 12 |
| Иххэт | 55 | 83 | 52 | 25 | 73 | 36 | 13 | 14 | 9 | 90 |
| Мандах | 67 | 151 | 68 | 50 | 36 | 44 | 32 | 2 | 33 | 104 |
| Өргөн | 145 | 207 | 69 | 79 | 45 | 65 | 95 | 24 | 47 | 90 |
| Сайхандулаан | 54 | 121 | 43 | 42 | 1 | 30 | 41 | 3 | 13 | 22 |
| Улаанбадрах | 51 | 138 | 73 | 50 | 9 | 59 | 74 | 46 | 108 | 103 |
| Хатанбулаг | 82 | 131 | 98 | 49 | 24 | 46 | 28 | 11 | 20 | 31 |
| Хөвсгөл | 56 | 72 | 48 | 34 | 24 | 62 | 43 | 17 | 25 | 21 |
| Эрдэнэ | 45 | 59 | 57 | 51 | 126 | 35 | 20 | 22 | 70 | 11 |
| Сайншанд | 685 | 1275 | 711 | 496 | 259 | 182 | 373 | 68 | 385 | 281 |
| Замын үүд | 395 | 477 | 304 | 182 | 143 | 301 | 159 | 56 | 78 | 134 |

Эх сурвалж:Хөдөлмөр, халамж үйлчилгээний газар



4.10 БҮРТГЭЛТЭЙ АЖИЛГҮЙ ИРГЭД, сумаар, оны эцэст

| | 2014 | 2015 | 2016 | 2017 | 2018 | 2018 2014 | 2018 2017 |
|---------------|-------------|-------------|-------------|-------------|------------|--------------|--------------|
| | тоо | | | | | хувь | |
| Бүгд | 1452 | 1227 | 1503 | 1025 | 993 | 68.4 | 96.9 |
| Айраг | 63 | 71 | 175 | 48 | 44 | 69.8 | 91.7 |
| Алтанширээ | 11 | 10 | 13 | 34 | 41 | 372.7 | 120.6 |
| Даланжаргалан | 51 | 63 | 53 | 44 | 59 | 115.7 | 134.1 |
| Дэлгэрэх | 35 | 22 | 25 | 21 | 29 | 82.9 | 138.1 |
| Иххэт | 12 | 25 | 42 | 49 | 27 | 225.0 | 55.1 |
| Мандах | 24 | 68 | 95 | 11 | 9 | 37.5 | 81.8 |
| Өргөн | 33 | 71 | 50 | 31 | 30 | 90.9 | 96.8 |
| Сайхандулаан | 24 | 32 | 40 | 8 | 14 | 58.3 | 175.0 |
| Улаанбадрах | 6 | 15 | 31 | 6 | 7 | 116.7 | 116.7 |
| Хатанбулаг | 31 | 43 | 43 | 26 | 13 | 41.9 | 50.0 |
| Хөвсгөл | 29 | 29 | 19 | 12 | 14 | 48.3 | 116.7 |
| Эрдэнэ | 18 | 9 | 19 | 8 | 41 | 227.8 | 512.5 |
| Сайншанд | 839 | 561 | 651 | 546 | 438 | 52.2 | 80.2 |
| Замын-Үүд | 276 | 208 | 247 | 181 | 227 | 82.2 | 125.4 |

Эх сурвалж: Хөдөлмөр, халамж үйлчилгээний газар

4.11 ШИНЭЭР БҮРТГҮҮЛСЭН АЖИЛГҮЙ ИРГЭДИЙН ТОО, БҮРТГЭЛТЭЙ АЖИЛГҮЙ ИРГЭДЭЭС АЖИЛД ОРСОН ХҮНИЙ ТОО, оны эцэст

| | Шинээр бүртгүүлсэн ажилгүй иргэдийн тоо | | | | | Бүртгэлтэй ажилгүй иргэдээс ажилд орсон хүний тоо | | | | |
|---------------|---|-------------|-------------|-------------|-------------|---|-------------|------------|-------------|-------------|
| | 2014 | 2015 | 2016 | 2017 | 2018 | 2014 | 2015 | 2016 | 2017 | 2018 |
| | тоо | | | | | | | | | |
| Бүгд | 1934 | 3183 | 1905 | 1281 | 1020 | 1048 | 1010 | 343 | 1014 | 1098 |
| Айраг | 90 | 163 | 206 | 77 | 59 | 45 | 15 | 24 | 82 | 95 |
| Алтанширээ | 41 | 86 | 54 | 40 | 7 | 53 | 45 | 3 | 60 | 25 |
| Даланжаргалан | 78 | 143 | 65 | 71 | 189 | 35 | 30 | 12 | 65 | 79 |
| Дэлгэрэх | 90 | 77 | 57 | 35 | 25 | 55 | 42 | 41 | 19 | 12 |
| Иххэт | 55 | 83 | 52 | 25 | 73 | 36 | 13 | 14 | 9 | 90 |
| Мандах | 67 | 151 | 68 | 50 | 36 | 44 | 32 | 2 | 33 | 104 |
| Өргөн | 145 | 207 | 69 | 79 | 45 | 65 | 95 | 24 | 47 | 90 |
| Сайхандулаан | 54 | 121 | 43 | 42 | 1 | 30 | 41 | 3 | 13 | 22 |
| Улаанбадрах | 51 | 138 | 73 | 50 | 9 | 59 | 74 | 46 | 108 | 103 |
| Хатанбулаг | 82 | 131 | 98 | 49 | 24 | 46 | 28 | 11 | 20 | 31 |
| Хөвсгөл | 56 | 72 | 48 | 34 | 24 | 62 | 43 | 17 | 25 | 21 |
| Эрдэнэ | 45 | 59 | 57 | 51 | 126 | 35 | 20 | 22 | 70 | 11 |
| Сайншанд | 685 | 1275 | 711 | 496 | 259 | 182 | 373 | 68 | 385 | 281 |
| Замын үүд | 395 | 477 | 304 | 182 | 143 | 301 | 159 | 56 | 78 | 134 |

Эх сурвалж: Хөдөлмөр, халамж үйлчилгээний газар

4.12 БҮРТГЭЛТЭЙ АЖИЛГҮЙ ИРГЭДИЙН ТОО, боловсролын түвшнээр, оны эцэст

| | 2014 | 2015 | 2016 | 2017 | 2018 | 2018 2017 |
|------------------------|--------------|--------------|--------------|--------------|------------|--------------|
| | тоо | | | | | хувь |
| Бүгд | 1 452 | 1 227 | 1 503 | 1 025 | 993 | 96.9 |
| Үүнээс эмэгтэй | 858 | 713 | 811 | 530 | 497 | 93.8 |
| Магистр, доктор | 7 | 5 | 11 | 5 | 1 | 20.0 |
| Дээд боловсролтой | 380 | 305 | 391 | 238 | 153 | 64.3 |
| Тусгай дунд | 123 | 159 | 156 | 62 | 40 | 64.5 |
| Техник мэргэжлийн дунд | 100 | 135 | 156 | 85 | 52 | 61.2 |
| Бүрэн дунд | 499 | 444 | 572 | 556 | 641 | 115.3 |
| Бүрэн бус дунд | 275 | 139 | 175 | 52 | 72 | 138.5 |
| Бага | 54 | 32 | 29 | 9 | 10 | 111.1 |
| Боловсролгүй | 14 | 8 | 13 | 18 | 24 | 133.3 |

Эх сурвалж: Хөдөлмөр, халамж үйлчилгээний газар



4.13 АЖЛЫН БАЙРНЫ ЗАХИАЛГА, эдийн засгийн салбарын ангилал, оны эцэст

| Салбарын ангилал | 2017 | 2018 |
|---|-------------|-------------|
| | Тоо | |
| Бүгд | 1206 | 1158 |
| ХАА, ан агнуур, ойн аж ахуй,загас барилт | 49 | 10 |
| Уул уурхай олборлох аж үйлдвэр | 441 | 431 |
| Боловсруулах үйлдвэрлэл | 5 | 9 |
| Цахилгаан, хий, уур, агааржуулалт үйл ажиллагаа | 9 | 12 |
| Барилга | 6 | 22 |
| Бөөний ба жижиглэн худалдаа, машин, мотоциклийн засвар үйлчилгээ | 3 | 94 |
| Тээвэр агуулахын үйл ажиллагаа | 2 | 4 |
| Зочид буудал, байр, сууц болон нийтийн хоолны үйлчилгээ | 1 | 36 |
| Мэдээлэл, холбоо | 0 | 1 |
| Санхүүгийн болон даатгалын үйл ажиллагаа | 1 | 3 |
| Үл хөдлөх хөрөнгийн үйл ажиллагаа | 10 | 25 |
| Мэргэжлийн шинжлэх ухаан болон техникийн үйл ажиллагаа | 0 | 0 |
| Удирдлагын болон дэмжлэг үзүүлэх үйл ажиллагаа | 0 | 0 |
| Төрийн удирдлага, батлан хамгаалах, үйл ажиллагаа, албан журмын нийгмийн хамгаалал | 5 | 3 |
| Боловсрол | 233 | 123 |
| Хүний эрүүл мэнд, нийгмийн халамжийн үйлчилгээ | 51 | 78 |
| Урлаг, үзвэр,тоглоом наадам | 41 | 44 |
| Үйлчилгээний бусад үйл ажиллагаа | 9 | 18 |
| Хүн хөлслөн ажиллуулдаг өрхийн үйл ажиллагаа,өрхийн өөрийн хэрэглээнд зориулан үйлдвэрлэсэн нэр төрлөөр нь салгаж тодорхойлох боломжгүй бүтээгдэхүүн, үйлчилгээ | 340 | 244 |
| Олон улсын байгууллага, суурин төлөөлөгчийн үйл ажиллагаа | 0 | 0 |
| Эх сурвалж:Хөдөлмөр, халамж үйлчилгээний газар | 0 | 1 |

4.14 АЖЛЫН БАЙРНЫ ЗАХИАЛГА, ажил, мэргэжлийн ангилал, оны эцэст

| Үзүүлэлт | 2017 | 2018 |
|---|-------------|-------------|
| | Тоо | |
| Бүгд | 1206 | 1158 |
| Менежир | 20 | 20 |
| Мэргэжилтэн | 160 | 163 |
| Техникч болон туслах дэд/ мэргэжилтэн | 141 | 97 |
| Контор, үйлчилгээний ажилтан | 46 | 46 |
| Худалдаа, үйлчилгээний ажилтан | 95 | 96 |
| ХАА, ой загас агнуурын ажилтан | 36 | 3 |
| Үйлдвэрлэл, барилга,гар урлал,холбогдох ажил үйлчилгээний ажилтан | 97 | 86 |
| Суурин төхөөрөмж, машин механизмын операторч, угсрагч | 140 | 158 |
| Энгийн ажил мэргэжил | 461 | 462 |
| Зэвсэгт хүчний ажил мэргэжил | 10 | 27 |
| Эх сурвалж:Хөдөлмөр, халамж үйлчилгээний газар | | |



4.15 ШИНЭЭР БИЙ БОЛГОСОН АЖЛЫН БАЙР, эдийн засгийн салбарын ангилалаар 2018 оны эцэст

| Салбарын ангилал | Бүгд | Үүнээс: Ажлын байрны шинж, чанараар | |
|--|-------------|-------------------------------------|------------|
| | | Байнга | Улирал |
| | тоо | | |
| Бүгд | 1020 | 746 | 274 |
| ХАА, ан агнуур, ойн аж ахуй, загас барилт, ан агнуур | 137 | 116 | 21 |
| Уул уурхай олборлолт | 351 | 261 | 90 |
| Боловсруулах үйлдвэрлэл | 128 | 128 | |
| Цахилгаан,хий уур агааржуулалтын хангамж | 1 | 1 | |
| Усан хангамж, бохир ус, хог хаягдлын менежмент | 0 | | |
| Барилга | 140 | 42 | 98 |
| Бөөний ба жижиглэн худалдаа, гэр ахуйн барааны засварлах үйлчилгээ | 61 | 42 | 19 |
| Тээвэр агуулахын үйл ажиллагаа | 8 | 8 | |
| Байр сууц болон хоол хүнсээр үйлчлэх үйл ажиллагаа | 24 | 21 | 3 |
| Мэдээлэл холбоо | | | |
| Санхүүгийн болон даатгалын үйл ажиллагаа | 3 | 3 | |
| Үл хөдлөх хөрөнгийн үйл ажиллагаа | | | |
| Мэргэжлийн шинжлэх ухаан болон техникийн үйл ажиллагаа | 25 | 5 | 20 |
| Захиргааны болон дэмжлэг үзүүлэх үйл ажиллагаа | 11 | 11 | |
| Төрийн удирдлага, батлан хамгаалах, албан журмын даатгал | 8 | 8 | 0 |
| Боловсрол | 62 | 59 | 3 |
| Хүний эрүүл мэнд ба нийгмийн үйл ажиллагаа | | | |
| Урлаг үзвэр тоглоом наадам | | | |
| Үйлчилгээний бусад үйл ажиллагаа | 61 | 41 | 20 |
| Хүн хөлслөн ажиллуулдаг өрхийн аж ахуй | | | |
| Олон улсын байгууллагын үйл ажиллагаа | | | |

Эх үүсвэр: Хөдөлмөр, халамж үйлчилгээний газар



ТАВ. НИЙГМИЙН ДААТГАЛ, ХАЛАМЖ

5.1 НИЙГМИЙН ДААТГАЛЫН САНГИЙН ОРЛОГО, ЗАРЛАГА, төрлөөр, оны эцэст

| Үзүүлэлт | 2017 | 2018 | 2018 |
|---|-----------------|-----------------|--------------|
| | сая төгрөг | | хувь |
| Нийгмийн даатгалын сангийн орлого | 29 175.7 | 33 714.8 | 115.6 |
| Тэтгэврийн даатгалын сан | 17 435.3 | 21 226.0 | 121.7 |
| Тэтгэмжийн даатгалын сан | 1 977.6 | 2 407.9 | 121.8 |
| Эрүүл мэндийн даатгалын сан | 6 066.9 | 5 575.8 | 91.9 |
| ҮОМШӨ*-ний даатгалын сан | 2 892.9 | 3 524.9 | 121.8 |
| Ажилгүйдлийн даатгалын сан | 803.0 | 980.2 | 122.1 |
| Нийгмийн даатгалын сангийн зарлага | 40 969.7 | 43 933.8 | 107.2 |
| Тэтгэврийн даатгалын сан | 28 338.8 | 32 887.0 | 116.0 |
| Тэтгэмжийн даатгалын сан | 2 295.7 | 2 449.2 | 106.7 |
| Эрүүл мэндийн даатгалын сан | 6 818.0 | 5 220.3 | 76.6 |
| ҮОМШӨ*-ний даатгалын сан | 2 545.9 | 2 514.0 | 98.7 |
| Ажилгүйдлийн даатгалын сан | 971.3 | 863.3 | 88.9 |

5.2 НИЙГМИЙН ДААТГАЛД ДААТГУУЛАГЧИД, ОЛГОСОН ТЭТГЭВРИЙН ХЭМЖЭЭ, төрлөөр оны эцэст

| Үзүүлэлт | 2017 | 2018 | 2018 |
|---|-----------------|-----------------|--------------|
| | хүн | | хувь |
| 1. Нийгмийн даатгалд даатгуулагчид | 22020 | 22810 | 103.6 |
| Албан журмаар даатгуулагчид | 17887 | 18610 | 104.0 |
| Аж ахуй нэгж, байгууллага | 8773 | 9581 | 109.2 |
| Төсөвт байгууллага | 9114 | 9029 | 99.1 |
| Сайн дураар даатгуулагчид | 4133 | 4200 | 101.6 |
| 2. Тэтгэвэр авагчдын тоо | 7958 | 8411 | 105.7 |
| Өндөр насны тэтгэвэр | 5698 | 6054 | 106.2 |
| Хөгжлийн бэршээлтэй иргэдийн | 1179 | 1250 | 106.0 |
| Тэжээгчээ алдсаны | 526 | 520 | 98.9 |
| Цэрний тэтгэвэр | 389 | 438 | 112.6 |
| ҮОМШӨ*-ний | 166 | 149 | 89.8 |
| | сая төгрөг | | |
| 3. Олгосон тэтгэвэр | 28 667.6 | 33 458.0 | 116.7 |
| Өндөр насны тэтгэвэр | 20 995.5 | 24 274.1 | 115.6 |
| Хөгжлийн бэршээлтэй иргэдийн | 3 117.5 | 3 703.7 | 118.8 |
| Тэжээгчээ алдсаны | 1 473.2 | 1 722.2 | 116.9 |
| Цэргийн тэтгэвэр | 2 227.8 | 2 892.7 | 129.8 |
| ҮОМШӨ*-ний | 853.6 | 865.3 | 101.4 |

Тайлбар: *-Үйлдвэрлэлийн осол, мэргэжлээс шалтгаалах өвчин

Эх үүсвэр: Нийгмийн даатгалын хэлтэс



5.3 НИЙГМИЙН ХАЛАМЖИЙН ҮЙЛЧИЛГЭЭНД ХАМРАГДСАН ХҮНИЙ ТОО, ОЛГОСОН ТЭТГЭВЭР, ТЭТГЭМЖИЙН ХЭМЖЭЭ, төрлөөр, жил бүрийн оны эцэст

| Үзүүлэлт | Хамрагдсан хүний тоо | | 2018 2017 | Олгосон тэтгэвэр тэтгэмж | | 2018 2017 |
|---|----------------------|--------------|--------------|--------------------------|------------------|--------------|
| | 2017 | 2018 | | 2017 | 2018 | |
| | тоо | | хувь | мянган төгрөг | | хувь |
| НИЙГМИЙН ХАЛАМЖИЙН САНГИЙН ЗАРЦУУЛАЛТ | 20376 | 30670 | 150.5 | 5969298.5 | 8064099.4 | 135.1 |
| 1. Халамжийн тэтгэвэр | 1440 | 1376 | 95.6 | 2038741.5 | 2322330.1 | 113.9 |
| Ахмад настны тэтгэвэр | 62 | 63 | 101.6 | 83159.9 | 106832.6 | 128.5 |
| Хөгжлийн бэрхшээлтэй иргэний тэтгэвэр | 1378 | 1313 | 95.3 | 1955581.6 | 2215497.5 | 113.3 |
| 2 Нөхцөлт мөнгөн тэтгэмж | 1278 | 1079 | 84.4 | 723766.2 | 774195.9 | 107.0 |
| Эмнэлгийн хяналтад байдаг, байнгын асаргаа шаардлагатай, ахмад настан болон хөгжлийн бэрхшээлтэй хүнийг асарч байгаагийн улмаас хөдөлмөр эрхлэдэггүй хөдөлмөрийн насны иргэнд олгосон тэтгэмж | 1201 | 1016 | 84.6 | 674366.9 | 724250.2 | 107.4 |
| Бүтэн өнчин хүүхдийг үрчлэн авсан болон асран хамгаалж харгазан дэмжиж байгаа иргэнд олгох тэтгэмж | 55 | 51 | 92.7 | 38446.4 | 41373.1 | 107.6 |
| Гэр бүлийн тухай хуулийн 25.5-д заасан болон хүчирхийллийн улмаас хамгаалалт шаардлагатай болсон хүүхдийг мөн хуулийн 74 дүгээр зүйлд заасны дагуу гэр бүлдээ авч асрамжилж байгаа иргэнд олгох тэтгэмж | 9 | 6 | 66.7 | 4341.3 | 6161.3 | 141.9 |
| Ахмад настаныг гэртээ асрамжилж байгаа иргэн | 8 | 5 | 62.5 | 4219.5 | 2347.3 | 55.6 |
| Байнгын асаргаа шаардлагатай хөгжлийн бэрхшээлтэй иргэн | 5 | 1 | 20.0 | 2392.1 | 64.0 | 2.7 |
| 3. Онцгой тохиолдлын болон амжиргааг дэмжих мөнгөн тэтгэмжийн дүн | 1292 | 1024 | 79.3 | 563668.8 | 653111.9 | 115.9 |
| 16 хүртэлх насны байнгын асаргаа шаардлагатай хүүхдэд олгох мөнгөн тэтгэмж | 243 | 234 | 96.3 | 339078.8 | 385171.9 | 113.6 |
| Байнгын асаргаа шаардлагатай 16-с дээш насны иргэн | 936 | 711 | 76.0 | 163630.0 | 163980.0 | 100.2 |
| Гурав ба түүнээс дээш тооны бага насны /14 хүртэлх насны/ хүүхэдтэй өрх толгойлсон эх /эцэг/ | 74 | 4 | 5.4 | 8160.0 | 360.0 | 4.4 |
| 2 ихэр хүүхэд төрүүлж эсэн мэнд өсгөж байгаа өрх, иргэнд олгох тэтгэмж | 17 | 17 | 100.0 | 30000.0 | 34000.0 | 113.3 |



Хүснэгт 5.3-ийн үргэлжлэл

| Үзүүлэлт | Хамрагдсан | | 2018 2017 | Олгосон тэтгэвэр | | 2018 2017 |
|---|-------------|--------------|----------------|------------------|------------------|------------------------|
| | 2017 | 2018 | | 2017 | 2018 | |
| | тоо | | хувь | мянган төгрөг | | хувь |
| 18 нас хүрээгүй байхдаа бүтэн өнчин болсон 18-24 насны иргэн | 6 | 12 | 1 ² | 6000.0 | 14400.0 | 2.4 ² |
| Гэнэтийн аюул, ослын улмаас орон гэргүй болсон өрх | 16 | 29 | 181.3 | 16800.0 | 34800.0 | 2.1 ² |
| Хорих ангиас суллагдсан өөрийн гэр оронгүй иргэн | 0 | 17 | | | 20400.0 | |
| 4. Олон нийтийн оролцоонд түшиглэсэн халамжийн үйлчилгээний зардал | 283 | 368 | 130.0 | 18843 | 30817.5 | 163.5 |
| 5. Нийгмийн халамжийн дэмжлэг туслалцаа зайлшгүй шаардлагатай НХТХууль 3.1.2, 18.2-т заасан өрх, иргэнийг нийгэмшүүлэх, хамт олны бүлэг бүрдүүлэх, орлогын эх үүсвэртэй болгох төсөл хэрэгжүүлэх, амьдрах ухаанд сургах зардал | 8968 | 15572 | 173.6 | 1570878.7 | 1369054.4 | 87.2 |
| Ахмад настанд үзүүлсэн тусламж, хөнгөлөлтийн зарцуулалт | 3360 | 8681 | 4 ² | 389731.8 | 461246.9 | 118.3 |
| Хөгжлийн бэрхшээлтэй иргэний тусламж, хөнгөлөлт | 793 | 1920 | 1 ² | 164009.9 | 194509.6 | 118.6 |
| Амьжиргааг дэмжих зөвлөлийн гишүүн, сум, хорооны нийгмийн ажилтанд олгох урамшил | 105 | 105 | 100.0 | 14428.4 | 12945.2 | 89.7 |
| Хүнс тэжээлийн дэмжлэг үзүүлэх үйлчилгээний зарцуулалт | 1729 | 3509 | 2 ² | 303356.6 | 436747.0 | 144.0 |
| Банкны шимтгэл | | | | 3319.6 | 4088.9 | 123.2 |
| Жирэмсэн болон нярай, хөхүүл хүүхэдтэй эхийн тэтгэмжийн зарцуулалт | 2981 | 1357 | 45.5 | 696032.4 | 259516.8 | 37.3 |
| 6. Бусад халамжийн дүн | 7115 | 11251 | 158.1 | 1053400.3 | 2914589.6 | 2.8² |
| Алдарт эхийн одонгийн тусламж | 4810 | 4930 | 102.5 | 649420.0 | 656880.0 | 101.1 |
| Алдар цолтой ахмадуудад үзүүлсэн хөнгөлөлт, тусламж | 15 | 19 | 126.7 | 31340.3 | 40782.9 | 130.1 |
| Цалинтай ээж хөтөлбөр | | 3769 | 0.0 | | 1664927.7 | |
| Насны хишгийн зардал | 2290 | 2378 | 103.8 | 372640.0 | 389870.0 | 104.6 |
| Өрх толгойлсон эх/эцэг хөтөлбөрийн зардал | | 155 | 0.0 | | 162129.0 | 0.0 |

Эх үүсвэр: Хөдөлмөр, халамж үйлчилгээний газар

Тайлбар :- ² Дахин их



ЗУРГАА. ГЭМТ ХЭРЭГ

6.1 БҮРТГЭГДСЭН ГЭМТ ХЭРГИЙН ТОО, төрлөөр, оны эцэст

| Хэргийн төрөл | 2017 | 2018 | зөрүү | Хэргийн бүтэц | |
|--|------------|------------|-------------|---------------|--------------|
| | | | | 2017 | 2018 |
| | тоо | | | | Хувь |
| Бүртгэгдсэн гэмт хэрэг - ДҮН | 654 | 517 | -137 | 100.0 | 100.0 |
| Хүн амины гэмт хэрэг | 18 | 8 | -10 | 2.8 | 1.5 |
| Хүний бэлгийн эрх чөлөө, халдашгүй байдлын эсрэг гэмт хэрэг | 17 | 19 | 2 | 2.6 | 3.7 |
| Хүний эрүүл мэндэд хохирол учруулсан гэмт хэрэг | 171 | 143 | -28 | 26.1 | 27.7 |
| Өмчлөх эрхийн эсрэг гэмт хэрэг | 281 | 219 | -62 | 43.0 | 42.4 |
| Хулгайлах | 170 | 111 | -59 | 26.0 | 21.5 |
| Залилах | 24 | 37 | 13 | 3.7 | 7.2 |
| Гээгдэл эд зүйл ашиглах | 18 | 18 | 0 | 2.8 | 3.5 |
| Хөрөнгө завших | 15 | 12 | -3 | 2.3 | 2.3 |
| Бусдын эд хөрөнгө устгах, гэмтээх, үрэгдүүлэх | 1 | 1 | 0 | 0.2 | 0.2 |
| үүнээс: Эд хөрөнгө устгах, гэмтээх | 10 | 2 | -8 | 1.5 | 0.4 |
| Дээрэмдэх | 5 | 7 | 2 | 0.8 | 1.4 |
| Бусдын эд хөрөнгийг авахаар | | 1 | 1 | 0.0 | 0.2 |
| Автотээврийн хэрэгслийг зөвшөөрөлгүйгээр авч явах | 2 | 0 | -2 | 0.3 | 0.0 |
| Мал хулгайлах | 36 | 30 | -6 | 5.5 | 5.8 |
| Улсын хилээр хууль бусаар эд зүйлс нэвтрүүлсэн | 48 | 26 | -22 | 7.3 | 5.0 |
| Авилгын гэмт хэрэг | 6 | 4 | -2 | 0.9 | 0.8 |
| Олон нийтийн аюулгүй байдал, ашиг сонирхлын эсрэг гэмт хэрэг | 25 | 10 | -15 | 3.8 | 1.9 |
| Хэрэг хянан шийдвэрлэх ажиллагааны эсрэг гэмт хэрэг | 2 | 4 | 2 | 0.3 | 0.8 |
| Нийтийн албан ашиг сонирхлын эсрэг гэмт хэрэг | 8 | 14 | 6 | 1.2 | 2.7 |
| Хүрээлэн байгаа орчны эсрэг гэмт хэрэг | 10 | 5 | -5 | 1.5 | 1.0 |
| Хөдөлгөөний аюулгүй байдал, тээврийн хэрэгслийн ашиглалтын журмын эсрэг гэмт хэрэг | 59 | 42 | -17 | 9.0 | 8.1 |
| Үндэсний аюулгүй байдлын эсрэг гэмт хэрэг | 5 | 22 | 17 | 0.8 | 4.3 |
| Цэргийн албаны эсрэг гэмт хэрэг | 1 | 1 | 0 | 0.2 | 0.2 |
| Бусад гэмт хэрэг | 3 | | -3 | 0.5 | 0.0 |
| согтуугаар үйлдсэн | 157 | 70 | -87 | 24.0 | 13.5 |
| Гэмт гудамж, талбай | 98 | 87 | -11 | 15.0 | 16.8 |
| хэргийн гэр орон сууцанд | 203 | 139 | -64 | 31.0 | 26.9 |
| тоо бүлэглэн үйлдсэн | 64 | 28 | -36 | 9.8 | 5.4 |
| хүүхэд оролцсон | 16 | 7 | -9 | 2.4 | 1.4 |
| эмэгтэй хүн оролцсон | 97 | 66 | -31 | 14.8 | 12.8 |
| Гэмт 06.00 -14.00 | 178 | 146 | -32 | 27.2 | 28.2 |
| хэрэг 14.00-19.00 | 164 | 115 | -49 | 25.1 | 22.2 |
| үйлдсэн 19.00 - 22.00 | 93 | 65 | -28 | 14.2 | 12.6 |
| цаг 22.00 - 06.00 | 219 | 191 | -28 | 33.5 | 36.9 |
| Гэмт хэргийн нас барсан хүний тоо | 26 | 27 | 1 | | |
| улмаас гэмтэж бэртсэн хүний тоо | 213 | 150 | -63 | | |

Эх үүсвэр: Аймгийн Цагдаагийн газар



6.2 БҮРТГЭГДСЭН ГЭМТ ХЭРГИЙН ТОО , сумаар

| | 2017 | 2018 | Үүнээс: хэргийн төрлөөр | | | | | | Бусад |
|---------------|------------|------------|-------------------------|---------------------------|-----------|------------|----------------------|-----------|------------|
| | | | Хүний амь | ХЭМХ учруулсан гэмт хэрэг | Хүчин | ХАБТХА ЖЗ* | Өмчийн хулгайн хэрэг | | |
| | | | | | | | ИӨХ | Малын | |
| ДҮН | 654 | 517 | 8 | 143 | 18 | 42 | 111 | 30 | 165 |
| Айраг | 29 | 22 | | 8 | | 4 | | 3 | 7 |
| Алтанширээ | 10 | 12 | | 5 | | | | 5 | 2 |
| Даланжаргалан | 24 | 27 | 1 | 6 | | 8 | 5 | 2 | 5 |
| Дэлгэрэх | 6 | 5 | | 1 | | | | 3 | 1 |
| Иххэт | 11 | 10 | | 4 | | | 1 | 5 | |
| Мандах | 5 | 6 | | 1 | | 1 | 4 | | |
| Өргөн | 19 | 8 | 1 | | | 6 | 1 | | |
| Сайхандулаан | 14 | 9 | | 4 | 1 | | 1 | 1 | 2 |
| Хатанбулаг | 25 | 22 | | 6 | | 3 | 6 | 1 | 6 |
| Улаанбадрах | 4 | 11 | | 4 | | 2 | 2 | 2 | 1 |
| Хөвсгөл | 6 | 10 | | | 1 | 1 | 1 | 5 | 2 |
| Эрдэнэ | 12 | 8 | | 2 | | 2 | 4 | | |
| Сайншанд | 230 | 167 | 2 | 59 | 9 | 6 | 51 | 1 | 39 |
| Замын - Үүд | 259 | 200 | 4 | 43 | 7 | 9 | 35 | 2 | 100 |

Тайлбар: *-Хөдөлгөөний аюулгүй байдал, тээврийн хэрэгслийн ашиглалтын журмын эсрэг гэмт хэрэг

Эх үүсвэр: Аймгийн Цагдаагийн газар



6.3 МАЛЫН ХУЛГАЙН ХЭРГИЙН ТОО, сумаар, оны эцэст

| | 2015 | 2016 | 2017 | 2018 | 2018 | 2018 |
|---------------|-----------|-----------|-----------|-----------|------------------|------------------|
| | ТОО | | | | ХУВЬ | |
| | 2015 | 2016 | 2017 | 2018 | 2015 | 2017 |
| БҮГД | 26 | 36 | 36 | 30 | 115.4 | 83.3 |
| Айраг | | 3 | 4 | 3 | | 75.0 |
| Алтанширээ | 3 | 6 | 8 | 5 | 166.7 | 62.5 |
| Даланжаргалан | 3 | 5 | 3 | 2 | 66.7 | 66.7 |
| Дэлгэрэх | 1 | 2 | 2 | 3 | 3.0 ² | 150.0 |
| Иххэт | 7 | | 2 | 5 | 71.4 | |
| Мандах | | 1 | 2 | | | 0.0 |
| Өргөн | 1 | 1 | 3 | | 0.0 | 0.0 |
| Сайхандулаан | 3 | 2 | 3 | 1 | 33.3 | 33.3 |
| Улаанбадрх | | 1 | | 2 | | |
| Хатанбулаг | 3 | 3 | 3 | 1 | | 33.3 |
| Хөвсгөл | 2 | | 1 | 5 | 2.5 ² | |
| Эрдэнэ | 1 | 3 | | | | |
| Сайншанд | 2 | 4 | 4 | 1 | 50.0 | 25.0 |
| Замын үүд | | 5 | 1 | 2 | | 2.0 ² |

6.4 18-ААС ДЭЭШ НАСНЫ 1000 ХҮНД НОГДОХ ГЭМТ ХЭРГИЙН ТОО, сумаар, оны эцэст

| | 2015 | 2016 | 2017 | 2018 | 2018 | 2018 |
|---------------|-------------|-------------|-------------|-------------|------------------|------------------|
| | ТОО | | | | ХУВЬ | |
| | 2015 | 2016 | 2017 | 2018 | 2015 | 2017 |
| БҮГД | 13.5 | 15.5 | 14.9 | 11.6 | 86.0 | 78.0 |
| Айраг | 7.1 | 8.5 | 11.6 | 8.9 | 125.7 | 76.6 |
| Алтанширээ | 10.4 | 26.2 | 11.1 | 13.0 | 124.8 | 116.9 |
| Даланжаргалан | 10.7 | 12.6 | 13.7 | 14.5 | 136.2 | 106.1 |
| Дэлгэрэх | 4.1 | 8.3 | 4.9 | 4.1 | 99.8 | 84.0 |
| Иххэт | 12.4 | 7.2 | 7.8 | 7.0 | 56.8 | 90.7 |
| Мандах | 5.7 | 2.9 | 4.7 | 5.5 | 97.7 | 117.9 |
| Өргөн | 13.5 | 7.0 | 14.2 | 5.8 | 43.0 | 40.8 |
| Сайхандулаан | 23.3 | 17.2 | 15.8 | 10.1 | 43.3 | 63.7 |
| Улаанбадрах | 27.6 | 8.0 | 4.0 | 10.7 | 38.8 | 2.7 ² |
| Хатанбулаг | 2.1 | 8.9 | 13.1 | 11.6 | 5.5 ² | 88.9 |
| Хөвсгөл | 10.7 | 10.7 | 5.8 | 9.8 | 91.6 | 168.0 |
| Эрдэнэ | 8.5 | 11.3 | 7.7 | 5.0 | 58.6 | 64.4 |
| Сайншанд | 14.2 | 15.9 | 14.4 | 10.4 | 73.2 | 72.1 |
| Замын-Үүд | 17.5 | 22.7 | 22.4 | 16.9 | 96.8 | 75.5 |

Эх үүсвэр: Аймгийн цагдаагийн газар

Тайлбар: ²- дахин их



6.5 ГАЛ ТҮЙМРИЙН ТОО, учирсан хохирол, шалтгаан, урьдчилан сэргийлэх арга хэмжээ, оны эцэст

| | | хэмжих нэгж | 2015 | 2016 | 2017 | 2018 | 2018 2017 | |
|---|--|----------------------------|---------|-------|--------|-------|--------------|------|
| Гал түймрийн тоо | | тоо | 42 | 45 | 54 | 34 | 63.0 | |
| Учирсан хохирол | | сая.төг | 69.9 | 229.4 | 188.6 | 103.2 | 54.7 | |
| Гал түймрийн улмаас нас барсан үүнээс: хүүхэд | | хүн хүн | 2 | | 5 1 | | | |
| Цахилгаан угсралтын буруугаас | | тоо | 3 | 4 | 9 | 6 | 66.7 | |
| Техникийн гэмтлээс | | тоо | 5 | 3 | 10 | 2 | 20.0 | |
| Цахилгаан ашиглалтын буруугаас | | тоо | 7 | 5 | 5 | 7 | 140.0 | |
| Гагнуурын галаас | | тоо | | 1 | | | | |
| Гал түймрийн шалтгаан | Ил задгай гал, лаа, шүдэнз, тамхины галаас | тоо | 6 | 10 | 15 | 11 | 73.3 | |
| Пийшин, зуухны зөрчлөөс | | тоо | 3 | 5 | 7 | 3 | 42.9 | |
| Хүүхдийн болгоомжгүй үйлдлээс | | тоо | 5 | 2 | | 1 | | |
| Санаатай | | тоо | 7 | 2 | | | | |
| Архидан согтуурснаас | | тоо | 1 | | 3 | | | |
| Шалтгаан олдоогүй | | тоо | 5 | 4 | 5 | 4 | 80.0 | |
| Гал түймрийн аюулаас аварсан | Хүн | хүн | 1 | 2 | | 8 | | |
| | | Хөрөнгө | сая.төг | 405.0 | 718.0 | 615.5 | 566.1 | 92.0 |
| Урьдчилан сэргийлэх үзлэгт хамрагдсан | Айл өрх | тоо | 2691 | 4645 | 6373 | 5810 | 91.2 | |
| | | Аж ахуйн нэгж, байгууллага | тоо | 668 | 318 | 393 | 252 | 64.1 |

Эх үүсвэр: Аймгийн Онцгой байдлын газар



ДОЛОО. ДОТООДЫН НИЙТ БҮТЭЭГДЭХҮҮН

7.1 ДОТООДЫН НИЙТ БҮТЭЭГДЭХҮҮН, салбараар, оны үнээр

| Салбар | 2015 | 2016 | 2017 |
|---|------------------|------------------|------------------|
| | мян.төгрөг | | |
| Нэг хүнд ногдох ДНБ | 4127.7 | 4197.8 | 4412.7 |
| | сая төгрөг | | |
| ДНБ салбараар | 261 319.1 | 272 288.4 | 297 413.0 |
| Хөдөө аж ахуй | 94 102.7 | 69 605.4 | 80 741.3 |
| Газар тариалан | 379.9 | 695.1 | 683.2 |
| Мал аж ахуй | 93 572.3 | 68 778.3 | 79 571.7 |
| ХАА-н бусад | 150.5 | 132.0 | 486.4 |
| Аж үйлдвэр, барилга | 20 848.1 | 49 232.2 | 51 589.7 |
| Уул уурхай, олборлох | - 7 306.2 | 12 939.2 | 15 906.5 |
| Боловсруулах | 18 355.9 | 21 899.1 | 19 439.8 |
| Цахилгаан, хий, уур хангамж, усан хангамж, бохир ус хаягдал, хаягдлын менежмент, цэвэрлэх үйл ажиллагаа | 5 375.5 | 8 992.3 | 10 047.5 |
| Барилга | 4 422.9 | 5 401.6 | 6 195.9 |
| Үйлчилгээ | 146 368.3 | 153 450.8 | 165 082.0 |
| Худалдаа, зочид буудал, зоогийн газар | 20 189.7 | 18 427.2 | 21 535.3 |
| Тээвэр, мэдээлэл, холбоо | 32 501.8 | 34 313.9 | 36 510.9 |
| Санхүү, бизнесийн бусад үйл ажиллагаа | 32 404.6 | 36 341.6 | 40 631.0 |
| Бусад үйлчилгээ | 61 272.2 | 64 368.1 | 66 404.8 |



НАЙМ . МӨНГӨ, ЗЭЭЛ

8.1 МӨНГӨН ГҮЙЛГЭЭ, ЗЭЭЛ, жил бүрийн оны эцэст

| | | Хэмжих нэгж | 2017 | 2018 | 2018 |
|-----------------------------------|-------------------------------------|-------------|-----------|-----------|-------|
| | | | тоо | | хувь |
| 1. Кассын орлого | Монгол банкнаас авсан | сая төгрөг | 30454.5 | 35255.4 | 115.8 |
| | Цэвэр орлого | сая төгрөг | 1156953.0 | 1431603.9 | 123.7 |
| 2. Кассын зарлага | Монгол банкинд өгсөн | сая төгрөг | 38237.5 | 39070.9 | 102.2 |
| | Цэвэр зарлага | сая төгрөг | 1093312.8 | 1363896.5 | 124.7 |
| Харилцахын үлдэгдэл | | сая төгрөг | 24259.0 | 38773.6 | 159.8 |
| Нийт харилцахын тоо | | мянган хүн | 155.8 | 148.7 | 95.4 |
| 3. Иргэдийн хадгаламжийн үлдэгдэл | | сая төгрөг | 78851.7 | 108231.8 | 137.3 |
| 4. Нийт хадгаламж эзэмшигчийн тоо | | мянган хүн | 67.0 | 72.0 | 107.5 |
| 6. Зээлийн өрийн үлдэгдэл | | сая төгрөг | 202085.1 | 286031.9 | 141.5 |
| | - Хугацаа хэтэрсэн зээлийн үлдэгдэл | сая төгрөг | 3386.1 | 1935.8 | 57.2 |
| | - Чанаргүй зээлийн үлдэгдэл | сая төгрөг | 6736.3 | 6934.2 | 102.9 |
| 7. Зээлдэгчийн тоо | | мянган хүн | 27.9 | 31.3 | 112.1 |

8.2 ХАДГАЛАМЖ, ЗЭЭЛ, сумаар, оны эцэст

| Сум, тооцооны төв | Хадгаламж эзэмшигчийн тоо | Иргэдийн хадгаламжийн үлдэгдэл. сая төг | Зээлдэгчийн тоо | Зээлийн өрийн үлдэгдэл. сая төг | Чанаргүй зээлийн үлдэгдэл. сая төг |
|-------------------|---------------------------|---|-----------------|---------------------------------|------------------------------------|
| ДҮН | 71938 | 108231.8 | 31323 | 286031.9 | 6934.2 |
| Сумдууд | 19650 | 20795.2 | 9864 | 63655.9 | 676.6 |
| Замын үүд | 24465 | 44560.7 | 8990 | 108828.4 | 4043.5 |
| Сайншанд | 27823 | 42875.9 | 12469 | 113547.6 | 2214.2 |

Эх үүсвэр: Монгол банкны мэдээлэл



ЕС. ТӨСӨВ, САНХҮҮ

9.1. ОРОН НУТГИЙН ТӨСВИЙН ОРЛОГО, жил бүрийн 12 сард

| | 2017.I-XII | 2018.I-XII | | | 2018 I-XII 2017 I-XII |
|---------------------------------|----------------|----------------|----------------|--------------|--------------------------|
| | | Төлөвлөгөө | Гүйцэтгэл | Биелэлт | |
| | сая төгрөг | | | хувь | |
| Нийт орлого | 24516.0 | 27815.0 | 28466.1 | 102.3 | 116.1 |
| 1. Татварын орлого | 18995.5 | 20639.4 | 21911.6 | 106.2 | 115.4 |
| 1.1 Орлогын албан татвар | 14806.5 | 15047.0 | 16580.1 | 110.2 | 112.0 |
| 1.2 Өмчийн татвар | 1382 | 1362.0 | 1360.6 | 99.9 | 98.5 |
| 1.3 Бусад татвар төлбөр хураамж | 2807.0 | 4230.4 | 3970.9 | 93.9 | 141.5 |
| 2. Татварын бус орлого | 5520.5 | 7175.6 | 6554.5 | 91.3 | 118.7 |

9.2 ОРОН НУТГИЙН ТӨСВИЙН ЗАРЛАГА, жил бүрийн 12 сард

| | 2017.I-XII | 2018.I-XII | | | 2018 I-XII 2017 I-XII |
|---|----------------|----------------|----------------|-------------|--------------------------|
| | | Төлөвлөгөө | Гүйцэтгэл | хувь | |
| | сая төгрөг | | | хувь | |
| Нийт зарлага | 55245.3 | 65369.1 | 61587.2 | 94.2 | 111.5 |
| 1. Урсгал зардал | 46081.3 | 53928.2 | 50703.3 | 94.0 | 110.0 |
| 1.1. Бараа үйлчилгээний зардал | 37374.2 | 43769.4 | 41309.6 | 94.4 | 110.5 |
| 1.1.1 Цалин хөлс ба нэмэгдэл урамшил | 21621.1 | 23638.9 | 23252.1 | 98.4 | 107.5 |
| 1.1.2 Ажил олгогчоос нийгмийн даатгалд төлөх шимтгэл | 2389.7 | 2992.5 | 2919.2 | 97.6 | 122.2 |
| 1.1.3 Байр ашиглалттай холбоотой зардал | 4633.2 | 5557.7 | 5034.4 | 90.6 | 108.7 |
| 1.1.4. Хангамжийн бараа материал | 1522.6 | 1295.6 | 1279.8 | 98.8 | 84.1 |
| 1.1.5. Нормативт зардал | 1667.1 | 1879.9 | 1737.6 | 92.4 | 104.2 |
| 1.1.6. Эд хогшил, урсгал засварын зардал | 1174.3 | 2083.7 | 2059.6 | 98.8 | 175.4 |
| 1.1.7. Томилолт зочны зардал | 171.4 | 176.7 | 169.7 | 96.0 | 99.0 |
| 1.1.7. Бусдаар гүйцэтгүүлсэн ажил үйлчилгээний төлбөр | 2585.2 | 3697.9 | 3100.5 | 83.8 | 119.9 |
| 1.1.8 Бараа үйлчилгээний бусад зардал | 1609.6 | 2446.3 | 1756.6 | 71.8 | 109.1 |
| 1.2. Татаас ба урсгал шилжүүлэг | 8707.1 | 10158.7 | 9393.6 | 92.5 | 107.9 |
| 2. Хөрөнгийн зардал | 9164.0 | 11441.2 | 10884.1 | 95.1 | 118.8 |

Эх үүсвэр: Аймгийн ЗДТГ-ын Санхүү, төрийн сангийн хэлтэс



9.3 ОРОН НУТГИЙН ТӨСВИЙН ОРЛОГО, ЗАРЛАГА сумаар, жил бүрийн 12 сард

| Үзүүлэлт | Орон нутгийн төсвийн орлого | | | Төлөвлөгөө | | |
|-------------------------------|-----------------------------|----------------|--------------|----------------|----------------|-------------|
| | Төлөвлөгөө | Гүйцэтгэл | Биелэлт | ө | Гүйцэтгэл | Биелэлт |
| | сая төгрөг | | хувь | сая төгрөг | | хувь |
| Дүн | 27815.2 | 28467.2 | 102.3 | 65369.2 | 61587.4 | 94.2 |
| Айраг | 60.7 | 63.8 | 105.1 | 2291.5 | 2070.4 | 90.4 |
| Алтанширээ | 71.6 | 74.8 | 104.5 | 1248.7 | 1196.1 | 95.8 |
| Даланжаргалан | 296.5 | 310.0 | 104.6 | 1729.7 | 1525.7 | 88.2 |
| Дэлгэрэх | 44.1 | 42.1 | 95.5 | 1383.8 | 1245.8 | 90.0 |
| Иххэт | 63.4 | 64.2 | 101.3 | 1888.8 | 1876.5 | 99.3 |
| Мандах | 69.9 | 73.3 | 104.9 | 1507.8 | 1399 | 92.8 |
| Өргөн | 416.5 | 335.8 | 80.6 | 1441.1 | 1391.1 | 96.5 |
| Сайхандулаан | 26.6 | 23.4 | 88.0 | 1184.2 | 1102.5 | 93.1 |
| Улаанбадрах | 43.5 | 46.1 | 106.0 | 1320.5 | 1236.8 | 93.7 |
| Хатанбулаг | 217.4 | 221.8 | 102.0 | 1779.4 | 1660.4 | 93.3 |
| Хөвсгөл | 45.5 | 63.8 | 140.2 | 1358.3 | 1278.4 | 94.1 |
| Эрдэнэ | 83 | 85.9 | 103.5 | 1706.2 | 1668.4 | 97.8 |
| Сайншанд | 1607.5 | 1588.8 | 98.8 | 13201.1 | 13043.5 | 98.8 |
| Замын-Үүд | 6218.0 | 6187.1 | 99.5 | 9452.3 | 9306.1 | 98.5 |
| Санхүү, төрийн сангийн хэлтэс | 18551 | 19286.3 | 104.0 | 23875.8 | 21586.7 | 90.4 |

Эх үүсвэр: Аймгийн ЗДТГ-ын Санхүү, төрийн сангийн хэлтэс

9.4 УЛСЫН НЭГДСЭН ТӨСӨВТ ТӨВЛӨРҮҮЛСЭН ОРЛОГО, оны эцэст

| | 2017 | 2018 | | | 2018 2017 |
|---------------------------------|------------|------------|-----------|---------|------------------|
| | | Төлөвлөгөө | Гүйцэтгэл | Биелэлт | |
| | сая төгрөг | хувь | | | |
| Татварын орлого-БҮГД | 5189.5 | 4694.0 | 6153.8 | 131.1 | 118.6 |
| 1. ААНБ-ын орлогын албан татвар | 675.9 | 550.0 | 912.1 | 165.8 | 134.9 |
| 2. Дотоодын бараа үйлчилгээний | 1790.6 | 1500.0 | 2125.7 | 141.7 | 118.7 |
| 3. Ашигт малтмалын нөөц | 2238.1 | 2000.0 | 2408.4 | 120.4 | 107.6 |
| 4. Агаарын бохирдлын төлбөр | 458.1 | 644.0 | 618.5 | 96.0 | 135.0 |
| 5. Өсөн нэмэгдэх ашигт | 26.8 | 0.0 | 89.1 | - | 3.3 ² |

Тайлбар :- ² Дахин их

Эх үүсвэр: Татварын хэлтэс



АРАВ. ҮНЭ

10.1 ХЭРЭГЛЭЭНИЙ ҮНИЙН ИНДЕКС / нэр төрлөөр/

| Нэр төрлөөр | ЖИН | 2018-XII | 2018-XII |
|--|--------------|--------------|--------------|
| | | 2017-XII | 2018-XI |
| | ХУВЬ | | |
| ЕРӨНХИЙ ИНДЕКС | | 106.5 | 100.3 |
| 01. ХҮНСНИЙ БАРАА, СОГТУУРУУЛАХ БУС УНДАА | 0.361 | 110.5 | 101.7 |
| 01.01 ХҮНСНИЙ БАРАА | 0.338 | 110.5 | 101.9 |
| 01.2 СОГТУУРУУЛАХ БУС УНДАА | 0.023 | 110.6 | 100.0 |
| 02. СОГТУУРУУЛАХ УНДАА, ТАМХИ, МАНСУУРУУЛАХ БОДИС | 0.026 | 103.2 | 100.0 |
| 02.1 СОГТУУРУУЛАХ УНДАА | 0.011 | 108.7 | 100.0 |
| 02.2 ТАМХИ | 0.015 | 100.3 | 100.0 |
| 03. ХУВЦАС, БӨС БАРАА, ГУТАЛ | 0.181 | 104.7 | 100.1 |
| 03.1 ХУВЦАС, БӨС БАРАА | 0.130 | 101.9 | 100.1 |
| 03.2 ГУТАЛ | 0.050 | 112.1 | 100.0 |
| 04. ОРОН СУУЦ, УС, ЦАХИЛГААН, ХИЙН БОЛОН БУСАД ТҮЛШ | 0.096 | 98.9 | 99.9 |
| 04.1 ОРОН СУУЦНЫ БОДИТ ТҮРЭЭС | 0.008 | 100.0 | 100.0 |
| 04.2 ОРОН СУУЦНЫ ТЕХНИКИЙН БОЛОН ЗАСВАРЫН ҮЙЛЧИЛГЭЭ | 0.024 | 109.0 | 100.0 |
| 04.3 УСАН ХАНГАМЖ БОЛОН ОРОН СУУЦНЫ БУСАД ҮЙЛЧИЛГЭЭ | 0.014 | 100.0 | 100.0 |
| 04.4 ЦАХИЛГААН, ХИЙН БОЛОН БУСАД ТҮЛШ | 0.051 | 92.4 | 99.7 |
| 05. ГЭР АХУЙН ТАВИЛГА, ГЭР АХУЙН БАРАА | 0.062 | 102.7 | 99.6 |
| 05.1 ГЭР АХУЙН ТАВИЛГА, ХЭРЭГСЭЛ, ХИВС БОЛОН ШАЛНЫ БУСАД ДЭВСГЭР | 0.015 | 96.5 | 100.0 |
| 05.2 ГЭР АХУЙН ОЁМОЛ, НЭХМЭЛ ЭДЛЭЛ | 0.006 | 115.4 | 100.0 |
| 05.3 ГЭР АХУЙН ЦАХИЛГААН БАРАА | 0.021 | 106.7 | 100.0 |
| 05.4 ГЭР АХУЙН ШИЛЭН ЭДЛЭЛ, САВ СУУЛГА | 0.005 | 130.9 | 100.0 |
| 05.5 ГЭР АХУЙ, ЦЭЦЭРЛЭГИЙН ЗОРИУЛАЛТТАЙ ХӨДӨЛМӨРИЙН БАГАЖ ХЭРЭГСЭЛ | 0.001 | 103.9 | 100.5 |
| 05.6 ГЭР АХУЙН ЦЭВЭРЛЭГЭЭНИЙ БОЛОН БУСАД ЖИЖИГ БАРАА, ГЭРИЙН ҮЙЛЧИЛГЭЭ | 0.014 | 97.9 | 98.4 |
| 06. ЭМ, ТАРИА, ЭМНЭЛГИЙН ҮЙЛЧИЛГЭЭ | 0.017 | 112.7 | 100.0 |
| 06.1 ЭМ, ТАРИА, ЭМНЭЛГИЙН ХЭРЭГСЭЛ | 0.016 | 114.3 | 100.0 |
| 06.2 АМБУЛТОРЫН ҮЙЛЧИЛГЭЭ | 0.000 | 100.0 | 100.0 |
| 06.3 ЭМНЭЛЭГТ ХЭВТЭЖ ҮЗҮҮЛСЭН ҮЙЛЧИЛГЭЭ | 0.001 | 100.0 | 100.0 |
| 07. ТЭЭВЭР | 0.140 | 108.8 | 99.5 |
| 07.1 ТЭЭВРИЙН ХЭРЭГСЛИЙН ХУДАЛДАН АВАЛТ | 0.094 | 100.0 | 100.0 |
| 07.2 ХУВИЙН ТЭЭВРИЙН ХЭРЭГСЛИЙН ЗАСВАР, ҮЙЛЧИЛГЭЭ | 0.035 | 120.6 | 99.0 |
| 07.3 ТЭЭВРИЙН ҮЙЛЧИЛГЭЭ | 0.012 | 102.7 | 100.0 |
| 08. ХОЛБООНЫ ХЭРЭГСЭЛ, ШУУДАНГИЙН ҮЙЛЧИЛГЭЭ | 0.049 | 100.0 | 100.0 |
| 09. АМРАЛТ, ЧӨЛӨӨТ ЦАГ, СОЁЛЫН БАРАА, ҮЙЛЧИЛГЭЭ | 0.021 | 101.6 | 100.0 |
| 09.1 ДУУ, ДҮРС, ГЭРЭЛ ЗУРАГ, МЭДЭЭЛЛИЙГ БОЛОВСРУУЛАХ ТОНОГ ТӨХӨӨРӨМЖ | 0.015 | 100.0 | 100.0 |
| 09.2 ЧӨЛӨӨТ ЦАГ, СОЁЛЫН ҮЙЛЧИЛГЭЭ | 0.005 | 101.4 | 100.0 |
| 09.3 НОМ, СОНИН, БИЧГИЙН ХЭРЭГСЭЛ | 0.002 | 103.1 | 100.0 |
| 10. БОЛОВСРОЛЫН ҮЙЛЧИЛГЭЭ | 0.002 | 109.9 | 100.0 |
| 11. ЗОЧИД БУУДАЛ, НИЙТИЙН ХООЛ, ДОТУУР БАЙРНЫ ҮЙЛЧИЛГЭЭ | 0.005 | 104.4 | 100.0 |
| 11.1 НИЙТИЙН ХООЛНЫ ҮЙЛЧИЛГЭЭ | 0.005 | 104.7 | 100.0 |
| 11.2 ЗОЧИД БУУДАЛ ДОТУУР БАЙРНЫ ҮЙЛЧИЛГЭЭ | 0.003 | 104.0 | 100.0 |
| 12. БУСАД БАРАА, ҮЙЛЧИЛГЭЭ | 0.039 | 105.3 | 99.9 |
| 12.1 ХУВЬ ХҮНД ХАНДСАН ҮЙЛЧИЛГЭЭ | 0.035 | 105.8 | 99.9 |
| 12.2 ХУВЬ ХҮНИЙ ЭД ЗҮЙЛ, ХЭРЭГЛЭЛ | 0.002 | 105.6 | 100.0 |
| 12.5 ДААТГАЛ | 0.002 | 100.0 | 100.0 |
| 12.3 САНХҮҮГИЙН ҮЙЛЧИЛГЭЭ | 0.002 | 100.0 | 100.0 |



10.2.ХЭРЭГЛЭЭНИЙ БАРАА, ҮЙЛЧИЛГЭЭНИЙ ҮНЭ ТАРИФ, жил бүрийн 12 сарын эцэст
/Сайншанд сумын ажиглалтаар/

| Хүнсний бараа, төгрөгөөр | Хэмжих нэгж | 2014.XII | 2015.XII | 2016.XII | 2017.XII | 2018.XII | 2018 XII 2017 XII |
|----------------------------|-------------|----------|----------|----------|----------|----------|----------------------|
| | | төгрөг | | | | | |
| 1. Гурил дээд зэрэг | кг | 1183 | 1217 | 1283 | 1317 | 1350 | 102.5 |
| 1-р зэрэг | кг | 983 | 1100 | 1100 | 1100 | 1100 | 100.0 |
| 2. Талх | ш | 700 | 700 | 800 | 1400 | 1400 | 100.0 |
| 3.Цагаан будаа | кг | 2133 | 2100 | 2100 | 2167 | 2233 | 103.0 |
| 4. Шар будаа | кг | 1667 | 1633 | 1533 | 1600 | 2433 | 152.1 |
| 5. Хонины мах | кг | 5500 | 3833 | 4167 | 4167 | 6167 | 148.0 |
| 6. Үхрийн мах /цул / | кг | 8250 | 6000 | 7000 | 7000 | 9333 | 133.3 |
| 7. Хиам | кг | 6500 | 6000 | 6500 | 6600 | 6933 | 105.0 |
| 8. Шингэн сүү | л | 2500 | 2000 | 1800 | 2000 | 2000 | 100.0 |
| 9. Тараг | л | 2500 | 2000 | 2300 | 2500 | 2500 | 100.0 |
| 10. Элсэн чихэр | кг | 1533 | 1500 | 1500 | 2067 | 2000 | 96.8 |
| 11. Хатуу чихэр /барбарис/ | кг | 5000 | 4733 | 5167 | 5500 | 5333 | 97.0 |
| 12.Мишка зөөлөн чихэр | кг | 9833 | 10000 | 9833 | 9833 | 9750 | 99.2 |
| 13. Ногоон цай | 2 кг | 5500 | 5500 | 6500 | 1500 | * | 0.0 |
| 14. Төмс | кг | 1033 | 800 | 800 | 933 | 833 | 89.3 |
| 15. Байцаа | кг | 1167 | 1283 | 1200 | 1700 | 1300 | 76.5 |
| 16. Сонгино | кг | 1400 | 1567 | 1767 | 1500 | 1500 | 100.0 |
| 17. Шилтэй өргөст хэмх | ш | 1967 | 1900 | 2000 | 1800 | 2167 | 120.4 |
| 18. Давс монгол | кг | 500 | 583 | 650 | 700 | 717 | 102.4 |
| 19. Ургамлын тос | л | 3400 | 3150 | 3100 | 3133 | 3100 | 98.9 |
| 20. Архи | 0.5 л | 7675 | 7567 | 7750 | 7783 | 8767 | 112.6 |

Тайлбар: * - үнийн сагс шинэчлэгдсэн

2. Орон сууц , цахилгаан

| | Хэмжих нэгж | 2014.XII | 2015.XII | 2016.XII | 2017.XII | 2018.XII | 2018 XII 2017 XII |
|-----------------------|-------------|----------|----------|----------|----------|----------|----------------------|
| | | төгрөг | | | | | |
| 1. Халаалт. (НӨТ-тэй) | м2 | 494.6 | 494.6 | 385 | 385 | 385 | 100.0 |
| 2. Цэвэр ус (нөттэй) | тн | 660.0 | 880.0 | 880.0 | 880.0 | 1320.0 | 150.0 |
| 3. Цахилгаан | квт | 95.2 | 112.6 | 113 | 118.2 | 118.2 | 100.0 |

3. Тээвэр холбооны үйлчилгээ

| | Хэмжих нэгж | 2014.XII | 2015.XII | 2016.XII | 2017.XII | 2018.XII | 2018 XII 2017 XII |
|------------------------|-------------|----------|----------|----------|----------|----------|----------------------|
| | | төгрөг | | | | | |
| 1. ТЗ-ын билет зөөлөн | 1 хүний | 21500 | 28700 | 28700 | 28700 | 30600 | 106.6 |
| 2. Телевизорын хураамж | сарын | 850 | 850 | 850 | 850 | 850 | 100.0 |
| 4. Автобензин А-80 | л | 1530 | 1560 | 1530 | 1463 | 1947 | 133.1 |



10.3 ХҮНСНИЙ ГОЛ НЭРИЙН БАРААНЫ НЭГЖИЙН ҮНЭ, аймгуудаар

| Аймаг | 1-р зэргийн гурил кг | | | | Хонины мах кг | | | | Ямааны мах кг | | | |
|------------------|----------------------|-------------|-------------|-------------|---------------|-------------|-------------|-------------|---------------|-------------|-------------|-------------|
| | XII/5 | XII/12 | XII/19 | XII/26 | XII/5 | XII/12 | XII/19 | XII/26 | XII/5 | XII/12 | XII/19 | XII/26 |
| | төгрөг | | | | | | | | | | | |
| Архангай | 1200 | 1200 | 1200 | 1200 | 5800 | 5800 | 6500 | 6500 | 4500 | 4800 | 6000 | 5800 |
| Баян Өлгий | 1088 | 1088 | 1088 | 1088 | 5500 | 5666 | 5666 | 5666 | 4833 | 4833 | - | - |
| Баянхонгор | 1200 | 1200 | 1200 | 1200 | 4800 | 4800 | 5300 | 5500 | 4300 | 4500 | 4800 | 4800 |
| Булган | 1500 | 1500 | 1500 | 1500 | 6000 | 6000 | 6500 | 6500 | 4500 | 4500 | 4500 | 4500 |
| Говь Алтай | 1300 | 1300 | 1300 | 1300 | 5000 | 5500 | 5500 | 5500 | 4000 | 5000 | 5000 | 5000 |
| Дорноговь | 1083 | 1083 | 1083 | 1083 | 5667 | 5833 | 6167 | 6167 | 4833 | 5000 | 5167 | 5100 |
| Дорнод | 1267 | 1267 | 1267 | 1267 | 6700 | 6667 | 6600 | 6700 | 6067 | 6400 | 6467 | 6467 |
| Дундговь | 1200 | 1200 | 1200 | 1200 | 5500 | 5500 | 6000 | 6000 | 5000 | 5000 | 4700 | 4700 |
| Завхан | 1300 | 1300 | 1300 | 1300 | 6500 | 6500 | 6500 | 6500 | 5500 | 5500 | 5000 | 5000 |
| Өвөрхангай | 1200 | 1200 | 1200 | 1200 | 5500 | 5500 | 5500 | 5500 | 5500 | 5500 | 5000 | 5000 |
| Өмнөговь | 1317 | 1317 | 1317 | 1283 | 5750 | 5750 | 5750 | 6000 | 5250 | 5250 | 5250 | 5500 |
| Сүхбаатар | 1283 | 1283 | 1283 | 1250 | 6500 | 6500 | 6750 | 6500 | 6000 | 6000 | 6250 | 6000 |
| Сэлэнгэ | 1200 | 1200 | 1200 | 1200 | 6000 | 6000 | 6000 | 6000 | 5000 | 5000 | 5500 | 5500 |
| Төв | 1100 | 1100 | 1100 | 1100 | 6000 | 6000 | 6000 | 6500 | 5000 | 5000 | 5000 | 6000 |
| Увс | 1200 | 1200 | 1200 | 1200 | 6000 | 6000 | 6000 | 6500 | 4500 | 4500 | 5000 | 5000 |
| Ховд | 1400 | 1400 | 1400 | 1400 | 6500 | 6500 | 6000 | 6000 | 5500 | 5500 | 4500 | 4500 |
| Хөвсгөл | 1200 | 1200 | 1200 | 1200 | 7000 | 7000 | 7000 | 7500 | 6500 | 6500 | 6500 | 6500 |
| Хэнтий | 1300 | 1300 | 1300 | 1300 | 7500 | 7000 | 7000 | 7000 | 7000 | 6000 | 6000 | 6000 |
| Дархан Уул | 1110 | 1110 | 1110 | 1110 | 6233 | 6400 | 6433 | 6600 | 5500 | 5500 | 5500 | 5500 |
| Орхон | 1100 | 1100 | 1100 | 1100 | 5933 | 6433 | 6433 | 6533 | 5250 | 5500 | 5500 | 5500 |
| Говьсүмбэр | 1125 | 1100 | 1125 | 1125 | 5000 | 5500 | 5500 | 5500 | 4500 | 4800 | 5000 | 4500 |

| Аймаг | Үхрийн мах, кг | | | | Цагаан будаа кг | | | | Элсэн чихэр, кг | | | |
|------------------|----------------|-------------|-------------|-------------|-----------------|-------------|-------------|-------------|-----------------|-------------|-------------|-------------|
| | XII/5 | XII/12 | XII/19 | XII/26 | XII/5 | XII/12 | XII/19 | XII/26 | XII/5 | XII/12 | XII/19 | XII/26 |
| | төгрөг | | | | | | | | | | | |
| Архангай | 7500 | 8000 | 8000 | 8500 | 2400 | 2400 | 2400 | 2400 | 2000 | 2000 | 2000 | 2000 |
| Баян Өлгий | 5166 | 5333 | 5333 | 5333 | 2500 | 2500 | 2500 | 2500 | 2166 | 2176 | 2166 | 2166 |
| Баянхонгор | 6800 | 6800 | 7800 | 8000 | 2200 | 2200 | 2200 | 2200 | 2000 | 2000 | 2000 | 2000 |
| Булган | 7000 | 7000 | 7000 | 7000 | 2500 | 2500 | 2500 | 2500 | 2000 | 2000 | 2000 | 2000 |
| Говь Алтай | 7000 | 7000 | 7000 | 7000 | 2400 | 2400 | 2400 | 2400 | 2500 | 2500 | 2500 | 2500 |
| Дорноговь | 9000 | 9333 | 9333 | 9333 | 2200 | 2200 | 2200 | 2200 | 1900 | 1900 | 1900 | 1900 |
| Дорнод | 7533 | 7600 | 7533 | 7600 | 2250 | 2300 | 2300 | 90-95 | 1833 | 1833 | 1833 | 1833 |
| Дундговь | - | - | - | - | 2330 | 2330 | 2330 | 2330 | 1800 | 1800 | 1800 | 1930 |
| Завхан | 7000 | 7000 | 7000 | 7000 | 2500 | 2500 | 2300 | 2300 | 2200 | 2200 | 2000 | 2000 |
| Өвөрхангай | 7500 | 7800 | 7500 | 7500 | 2200 | 2200 | 2200 | 2200 | 2100 | 2100 | 2100 | 2100 |
| Өмнөговь | - | - | - | - | 2333 | 2333 | 2333 | 2333 | 2033 | 2033 | 2033 | 2033 |
| Сүхбаатар | 7000 | 7000 | 7500 | 8000 | 2250 | 2250 | 2250 | 2250 | 2017 | 2017 | 2017 | 2017 |
| Сэлэнгэ | 6800 | 6800 | 7500 | 7500 | 2300 | 2300 | 2300 | 2300 | 2000 | 2000 | 2000 | 2000 |
| Төв | 6500 | 6500 | 6500 | 8500 | 2450 | 2450 | 2450 | 2500 | 1750 | 1750 | 1750 | 2000 |
| Увс | 5800 | 5800 | 6000 | 6500 | 2400 | 2400 | 2400 | 2400 | 2400 | 2400 | 2400 | 2400 |
| Ховд | 6500 | 6500 | 6000 | 6000 | 2400 | 2400 | 2400 | 2400 | 2200 | 2200 | 2200 | 2200 |
| Хөвсгөл | 7500 | 8000 | 8000 | 8500 | 2300 | 2200 | 2200 | 2300 | 2300 | 1800 | 1800 | 1900 |
| Хэнтий | 9500 | 9000 | 9000 | 9000 | 2300 | 2300 | 2300 | 2300 | 2200 | 2200 | 2200 | 2200 |
| Дархан Уул | 6367 | 7300 | 7400 | 7400 | 2383 | 2383 | 2383 | 2383 | 2217 | 2217 | 2217 | 2217 |
| Орхон | 7433 | 7833 | 7833 | 8167 | 2233 | 2233 | 2233 | 2233 | 1800 | 1800 | 1800 | 1800 |
| Говьсүмбэр | 7000 | 7500 | 7500 | 7500 | 2300 | 2300 | 2300 | 2300 | 1625 | 1650 | 1650 | 1650 |



10.4 ГОЛ НЭРИЙН БАРААНЫ ДУНДАЖ ҮНЭ, хөрш зэргэлдээ аймгуудаар

| № | НЭР ТӨРӨЛ | Хэмжих нэгж | Дорно | Өмнө | Дунд | Говь |
|--|--|----------------|--------|-------|-------|--------|
| | | | говь | говь | говь | сүмбэр |
| | | | төгрөг | | | |
| 1.1 ТАЛХ, ГУРИЛ, БУДАА | | | | | | |
| 1 | Гурил, дээд зэрэг | кг | 1350 | 1,667 | 1575 | 1475 |
| 2 | Гурил, 1-р зэрэг | кг | 1100 | 1,363 | 1200 | 1125 |
| 3 | Гурил, 2-р зэрэг | кг | 900 | 1217 | 950 | 950 |
| 4 | Гоймон, 320 гр, "Алтан тариа" ХК, туузан | ш | 783 | 903 | 800 | 850 |
| 5 | Талх, орон нутгийн үйлдвэрийн, /том/ | ш | 1400 | 1183 | 1067 | 1100 |
| 6 | Гурилан боов | кг | 2000 | 2433 | 1900 | 4150 |
| 7 | Жигнэмэг, Юбиллейние | ш | 1200 | 1183 | 1233 | 1217 |
| 8 | Цагаан будаа, задгай | кг | 2233 | 2267 | 2333 | 2300 |
| 9 | Шар будаа, задгай | кг | 2667 | 2233 | 2150 | 2800 |
| 10 | Элсэн чихэр | кг | 2000 | 2033 | 1933 | 1650 |
| 1.2 МАХ, МАХАН БҮТЭЭГДЭХҮҮН | | | | | | |
| 11 | Хонины мах | кг | 6167 | 5833 | 6000 | 5500 |
| 12 | Үхрийн мах, /цул/ | кг | 9333 | 5000 | - | 8500 |
| 13 | Адууны мах | кг | 6600 | 6333 | 6000 | 6500 |
| 14 | Ямааны мах | кг | 5167 | 5333 | 4700 | 5000 |
| 15 | Дотор мах, цувдай, цусгүй | кг | 2167 | 2500 | 1500 | 1500 |
| 16 | Хиам, чанасан | кг | 6933 | 9433 | 7250 | 8500 |
| 1.3 ХАТААСАН, УТСАН ДАВСАЛСАН ЗАГАС, ЗАГСАЛСАН БҮТЭЭГДЭХҮҮН | | | | | | |
| 17 | Далайн байцаа, 10 ширхэгтэй | ш | 2400 | 2313 | 2300 | 2575 |
| 1.4 СҮҮ, СҮҮН БҮТЭЭГДЭХҮҮН | | | | | | |
| 18 | Сүү, үнээний, задгай | л | 2000 | 3500 | 3000 | 0 |
| 19 | Сүү, "Цэвэр сүү", савласан | л | 2567 | 2633 | 2700 | 2750 |
| 20 | Өтгөрүүлсэн сүү, "Сгущенко", 370 гр, ОХУ | ш | 1800 | 1923 | 1925 | 2250 |
| 21 | Тараг, задгай | л | 2500 | 4500 | 3500 | 0 |
| 22 | Хорхой ааруул, задгай, чихэртэй | кг | 14500 | 14500 | 18000 | 10667 |
| 23 | Шар тос, цэвэр | кг | 16667 | 17000 | 15000 | 0 |
| 1.5 ЖИМС, ХҮНСНИЙ НОГОО | | | | | | |
| 24 | Мандарин | кг | 4500 | 4833 | 10500 | 10000 |
| 25 | Алим, шар | кг | 4333 | 4167 | 4100 | 4667 |
| 26 | Усан үзэм, хүрэн | кг | 6000 | 9600 | 9000 | 9000 |
| 27 | Үзэм, бор | кг | 7000 | 6500 | 6867 | 7100 |
| 28 | Хатаасан жимс, 100 гр, БНХАУ | г | 1100 | 1067 | 953 | 1250 |
| 29 | Байцаа | кг | 1300 | 1367 | 1033 | 917 |
| 30 | Улаан лооль, бөөрөнхий | кг | 5667 | 4767 | 6333 | 5833 |
| 31 | Амтат чинжүү | кг | 5667 | 4500 | 4500 | 0 |
| 32 | Лууван | кг | 1400 | 1233 | 1133 | 1133 |
| 33 | Манжин | кг | 1500 | 1267 | 1400 | 1133 |
| 34 | Сонгино, кг, БНХАУ | кг | 1500 | 1367 | 1167 | 1433 |
| 35 | Сармис, 1 булцуу | 1булцуу | 500 | 450 | 467 | 700 |
| 36 | Төмс, дотоод | кг | 833 | 1100 | 1033 | 867 |



хүснэгт 10.4-ийн үргэлжлэл

| № | НЭР ТӨРӨЛ | Хэмжих нэгж | Дорно | Өмнө | Дунд | Говь |
|-------|--|-------------|---------|--------|---------|---------|
| | | | говь | говь | говь | сүмбэр |
| | | | төгрөг | | | |
| 1.6 | ЯНЖУУР, ТАМХИ, ШАР АЙРАГ, ЖИМСНИЙ ДАРС | | | | | |
| 37 | Янжуур тамхи, "West", саарал өнгийн | ш | 2733 | 2733 | 3000 | 2900 |
| 38 | Янжуур тамхи, "Улааншонхор", хайрцаг | ш | 1780 | 1883 | 2200 | 2150 |
| 39 | Шар айраг, "Боргио", шилтэй, 0.5 л, | ш | 1700 | 1883 | 1650 | 1700 |
| 1.7 | ХӨВӨН БӨС БАРАА | | | | | |
| 40 | Дээлийн даавуу, 140 см өргөнтэй, цулгуй | м | 11333 | 8000 | 15667 | 9500 |
| 41 | Эрээн даавуу, 160 см энтэй | м | 5333 | 4000 | 7000 | 6250 |
| 42 | Торго, задгай цэцгэн хээтэй, 80 см өргөнтэй | м | 8667 | 8000 | 19000 | 10000 |
| 43 | Ширмэл дотрын материал, 160 см энтэй | м | 4833 | 4500 | 5600 | 6500 |
| 1.8 | ЭМ ТАРИА | | | | | |
| 44 | Парацетамол, 10ш, Моносфарм | 10 ш | 500 | 493 | 500 | 425 |
| 45 | Ампциллин, 500 mg, 10ш | 10 ш | 1683 | 1833 | 1600 | 1800 |
| 46 | Витамин "С", үрлэн, савласан, 50ш | ш | 367 | 390 | 417 | 360 |
| 47 | Хлорфенамен, Монос | 10 ш | 1267 | 1233 | 1250 | 1280 |
| 48 | Пенициллин, тариагаар | 1 сая | 360 | 400 | - | 550 |
| 49 | Хөвөн, 50гр, боодолтой, дотоод | ш | 1333 | 1443 | 1317 | 1350 |
| 1.9 | ОРОН СУУЦНЫ УРСГАЛ ЗАСВАРЫН БАРАА, МАТЕРИАЛ | | | | | |
| 50 | Цагаан тосон будаг, байшинтай, БНХАУ | л | 4233 | 4500 | 4167 | 5250 |
| 51 | Цемент, БНХАУ | 50 кг | 9000 | 12000 | 11167 | 10750 |
| 52 | Вакуум цонхны 2 давхар шилтэй, хуванцар хүрээтэй | 1м2 | 80000 | 87500 | 102500 | 110000 |
| 53 | Хадаас, 70 мм | 100 гр | 433 | 400 | 387 | 357 |
| 54 | Монгол гэрийн модон хаалга, хээгүй | ш | 190000 | 200000 | - | - |
| 55 | Гэрийн гадуур бүрээс, цагаан ямбуу, 5 ханатай гэрийн | ш | 80000 | 67500 | 61000 | 85000 |
| 1.10 | ОРОН СУУЦТАЙ ХОЛБОГДОХ ЗАРДАЛ | | | | | |
| 56 | Халаалт | 1м2 | 385 | 334 | 500 | 400 |
| 1.11 | СУУЦНЫ ЦАХИЛГААН ХАНГАМЖТАЙ | | | | | |
| 57 | Орон сууцны цахилгаан | 1квт | 118.0 | 122.0 | 102.0 | 110.0 |
| 58 | Гэр хорооллын цахилгаан | 1квт | 118.0 | 102.0 | 122.0 | 110.0 |
| 1.12 | ХАТУУ ТҮЛШ | | | | | |
| 59 | Түлшний мод, шуудайгаар | ш | 5000 | 3500 | 4500 | - |
| 60 | Нүүрс, 1 шуудай | 40 кг | 7000 | 1500 | 10000 | - |
| 1.13. | ШАТАХ, ТОСЛОХ МАТЕРИАЛ | | | | | |
| 61 | Бензин, А-80, 1 литр | л | 1947 | 1983 | 1958 | 1953 |
| 62 | Бензин, А-92,1 литр | л | 1950 | 2125 | 1988 | 1958 |
| 63 | Дизелиён түлш, 1 литр | л | 2473 | 2525 | 2525 | 2488 |
| 1.14 | АВТО ЗАМЫН ЗОРЧИГЧ ТЭЭВРИЙН | | | | | |
| 64 | Хот доторх таксины хөлс | 1 км | 700 | 2250 | 1000 | 800 |
| 65 | УБ- аймгийн төвийн таксины хөлс, нэг талдаа | 1 хүний | 22400** | 28500 | 13000** | 11000** |

* 1 километрийн үнэ **- Автобусны үнэ 1 талдаа
- Тухайн сард худалдаанд байхгүй



10.5 Улаанбаатар хотод зарагдаж байгаа авто бензин, дизель, хийн түлшний үнэ
2018 оны 12-р сарын 26 ны байдлаар

| | Хэмжих нэгж | Жаст ойл | Пет ровис | Магнай трейд | Сод монгол | Шунхлай | Дундаж үнэ |
|---------------|-------------|----------|-----------|--------------|------------|---------|------------|
| | | төгрөг | | | | | |
| 1 Аи-95 | литр | | 2295 | 2340 | 2300 | 2320 | 2314 |
| 2 Аи- 80 | литр | 1780 | 1795 | | | 1850 | 1808 |
| 3 Аи-92 | литр | 1840 | 1840 | 1880 | 1890 | 1885 | 1867 |
| 4 Дизель түлш | литр | 2350 | 2385 | 2380 | 2380 | 2385 | 2376 |

10.6 Аймгийн төвүүдэд зарагдаж байгаа автобензин, дизелийн түлшний үнэ,
2018 оны 12-р сарын 26-ны байдлаар

| д/д | Аймаг | АИ-80 | АИ -92 | Дизель түлш | д/д | Аймаг | АИ-80 | АИ -92 | Дизель түлш |
|-----|------------------|--------------|--------------|--------------|-----|------------|--------|--------|-------------|
| | | төгрөг | | | | | төгрөг | | |
| 1 | Архангай | 1 875 | 1 915 | 2 480 | 12 | Сүхбаатар | 1 900 | 1 987 | 2 517 |
| 2 | Баян Өлгий | 1 976 | 2 000 | 2 246 | 13 | Сэлэнгэ | 1 802 | 1 875 | 2 378 |
| 3 | Баянхонгор | 1 905 | 1 935 | 2 500 | 14 | Төв | 1 840 | 1 880 | 2 390 |
| 4 | Булган | 1 820 | 1 850 | 2 400 | 15 | Увс | 2 032 | 2 058 | 2 465 |
| 5 | Говь Алтай | 2 020 | 2 060 | 2 515 | 16 | Ховд | 2 020 | 2 155 | 2 525 |
| 6 | Дорноговь | 1 897 | 1 917 | 2 473 | 17 | Хөвсгөл | 1 885 | 1 945 | 2 450 |
| 7 | Дорнод | 1 890 | 1 950 | 2 487 | 18 | Хэнтий | 1 890 | 1 940 | 2 480 |
| 8 | Дундговь | 1 960 | 1 990 | 2 525 | 19 | Дархан Уул | 1 833 | 1 875 | 2 370 |
| 9 | Завхан | 2 075 | 2 085 | 2 585 | 20 | Орхон | 1 795 | 1 835 | 2 385 |
| 10 | Өвөрхангай | 1 925 | 1 965 | 2 480 | 21 | Говьсүмбэр | 1 953 | 1 958 | 2 488 |
| 11 | Хөвсгөл | 1 885 | 1 945 | 2 450 | | | | | |

Эх үүсвэр: 1212.mn



АРВАН НЭГ. АЖ АХУЙН НЭГЖ, БАЙГУУЛЛАГЫН ТОО

11.1. АЖ АХУЙН НЭГЖ, БАЙГУУЛЛАГЫН ТОО, эдийн засгийн үйл ажиллагааны салбараар

| Салбарын ангилал | 2017 | 2018 | Үүнээс: | | | | | |
|--|-------------|-------------|-----------------------------|--------------------------|------------|------------|-----------------|-----------|
| | | | Үйл ажиллагаа явуулж байгаа | Үйл ажиллагаа явуулаагүй | Үүнээс: | | | |
| | | | | | Эхлээгүй | Түр зогсон | Бүрэн зогсоосон | Бусад |
| Тоо | | | | | | | | |
| БҮГД | 1439 | 1597 | 1161 | 436 | 215 | 167 | 41 | 13 |
| Хөдөө аж ахуй | 43 | 54 | 37 | 17 | 9 | 7 | 1 | |
| Олборлох үйлдвэр | 18 | 35 | 14 | 21 | 11 | 10 | | |
| Боловсруулах аж үйлдвэр | 63 | 73 | 48 | 25 | 11 | 11 | 2 | 1 |
| Цахилгаан хий үйлдвэрлэл, ус хангамж | 2 | 2 | 2 | 0 | | | | |
| Бохир ус, хог хаягдлын менежментийн болон цэвэрлэх үйл ажиллагаа | 6 | 7 | 7 | 0 | | | | |
| Барилга | 52 | 68 | 55 | 13 | 10 | 3 | | |
| Бөөний болон жижиглэн худалдаа, гэр ахуйн, барааны засварлах үйл ажиллагаа | 397 | 430 | 314 | 116 | 59 | 43 | 12 | 2 |
| Тээвэр агуулахын аж ахуй, холбоо | 72 | 87 | 53 | 34 | 26 | 6 | 2 | |
| Байр сууц болон хоол хүнсээр үйлчлэх үйл ажиллагаа | 87 | 95 | 72 | 23 | 7 | 11 | 2 | 3 |
| Мэдээлэл холбоо | 29 | 28 | 18 | 10 | 2 | 4 | 2 | 2 |
| Санхүүгийн гүйлгээ хийх үйл ажиллагаа | 93 | 95 | 60 | 35 | 10 | 21 | 3 | 1 |
| Үл хөдлөх хөрөнгө, түрээс бизнесийн үйл ажиллагаа | 22 | 23 | 23 | 0 | | | | |
| Мэргэжлийн шинжлэх ухаан болон техникийн үйл ажиллагаа | 47 | 60 | 39 | 21 | 14 | 4 | 3 | |
| Захиргааны болон дэмжлэг үзүүлэх үйл ажиллагаа | 30 | 34 | 25 | 9 | 5 | 4 | | |
| Төрийн удирдлага, батлан хамгаалах, албан журмын нийгмийн даатгал | 65 | 66 | 66 | 0 | | | | |
| Боловсролын салбарын үйл ажиллагаа | 81 | 86 | 72 | 14 | 6 | 6 | 1 | 1 |
| Эрүүл мэнд, нийгмийн халамжийн үйл ажиллагаа | 41 | 41 | 38 | 3 | 1 | 1 | | 1 |
| Урлаг, үзвэр, тоглоом наадам | 33 | 34 | 31 | 3 | 2 | | 1 | |
| Үйлчилгээний бусад үйл ажиллагаа | 258 | 279 | 187 | 92 | 42 | 36 | 12 | 2 |



11.2 АЖ АХУЙН НЭГЖ, БАЙГУУЛЛАГЫН ТОО,

| | 2015 | 2016 | 2017 | 2018 | 2018 2017 |
|---|------|------|------|------|--------------|
| | Тоо | | | | Хувь |
| ААН байгууллагын тоо, БҮГД | 1181 | 1298 | 1439 | 1597 | 111.0 |
| Үйл ажиллагаа явуулж буй ААН байгууллагын тоо | 922 | 1002 | 1069 | 1161 | 108.6 |

11.3 АЖ АХУЙН НЭГЖ БАЙГУУЛЛАГЫН ТОО, сумаар, үйл ажиллагаа эрхлэлтээр

| Салбарын ангилал | 2018 | Үүнээс: | | | | | |
|------------------|-------------|--|-------------------------------------|------------|------------------|-------------------------|-----------|
| | | Үйл ажил- лагаа явуулж байгаа | Үйл ажиллагаа явуулаа- гүй | Үүнээс: | | | |
| | | | | Эхлээгүй | Түр зогс- сон | Бүрэн зогсоо- сон | Бусад |
| Тоо | | | | | | | |
| БҮГД | 1597 | 1161 | 436 | 215 | 167 | 41 | 13 |
| Айраг | 77 | 45 | 32 | 17 | 8 | 6 | 1 |
| Алтанширээ | 24 | 21 | 3 | | 3 | | |
| Даланжаргалан | 54 | 39 | 15 | 12 | 3 | | |
| Дэлгэрэх | 31 | 31 | 0 | | | | |
| Иххэт | 38 | 24 | 14 | 5 | 9 | | |
| Мандах | 23 | 23 | 0 | | | | |
| Өргөн | 39 | 22 | 17 | 10 | 4 | 2 | 1 |
| Сайхандулаан | 25 | 20 | 5 | 3 | 2 | | |
| Улаанбадрах | 21 | 18 | 3 | 2 | 1 | | |
| Хатанбулаг | 40 | 31 | 9 | 7 | 2 | | |
| Хөвсгөл | 18 | 16 | 2 | 1 | | 1 | |
| Эрдэнэ | 32 | 26 | 6 | 3 | 2 | 1 | |
| Сайншанд | 840 | 628 | 212 | 103 | 86 | 18 | 5 |
| Замын-Үүд | 335 | 217 | 118 | 52 | 47 | 13 | 6 |

11.4 ҮЙЛ АЖИЛЛАГАА ЯВУУЛЖ БАЙГАА АЖ АХУЙН НЭГЖ БАЙГУУЛЛАГЫН ТОО,
эдийн засгийн үйл ажиллагааны салбараар, ажиллагчдын тооны бүлгээр

| Салбарын ангилал | 2018 | Ажиллагчдын тооны бүлэг | | | |
|--|-------------|-------------------------|------------|-----------|-----------|
| | | 1-9 | 10-19. | 20-49 | 50+ |
| БҮГД | 1161 | 935 | 103 | 90 | 33 |
| Хөдөө аж ахуй | 37 | 33 | 4 | | |
| Олборлох үйлдвэр | 14 | 13 | | | 1 |
| Боловсруулах аж үйлдвэр | 48 | 44 | 3 | 1 | |
| Цахилгаан хий үйлдвэрлэл, ус хангамж | 2 | | | | 2 |
| Бохир ус, хог хаягдлын менежментийн болон цэвэрлэх үйл ажиллагаа | 7 | 5 | | 1 | 1 |
| Барилга | 56 | 40 | 7 | 7 | 2 |
| Бөөний болон жижиглэн худалдаа, гэр ахуйн, барааны засварлах үйл ажиллагаа | 314 | 300 | 9 | 2 | 3 |
| Тээвэр агуулахын аж ахуй, холбоо | 53 | 44 | 2 | 4 | 3 |
| Байр сууц болон хоол хүнсээр үйлчлэх үйл ажиллагаа | 72 | 61 | 9 | 2 | |
| Мэдээлэл холбоо | 18 | 16 | 2 | | |
| Санхүүгийн гүйлгээ хийх үйл ажиллагаа | 60 | 59 | | 1 | |
| Үл хөдлөх хөрөнгө, түрээс бизнесийн үйл ажиллагаа | 23 | 23 | | | |
| Мэргэжлийн шинжлэх ухаан болон техникийн үйл ажиллагаа | 39 | 32 | 4 | 2 | 1 |
| Захиргааны болон дэмжлэг үзүүлэх үйл ажиллагаа | 25 | 20 | 4 | 1 | |
| Төрийн удирдлага, батлан хамгаалах, албан журмын нийгмийн даатгал | 66 | 29 | 8 | 22 | 7 |
| Боловсролын салбарын үйл ажиллагаа | 72 | 19 | 16 | 27 | 10 |
| Эрүүл мэнд, нийгмийн халамжийн үйл ажиллагаа | 38 | 11 | 18 | 8 | 1 |
| Урлаг, үзвэр, тоглоом наадам | 31 | 26 | 4 | | 1 |
| Үйлчилгээний бусад үйл ажиллагаа | 186 | 160 | 13 | 12 | 1 |



АРВАН ХОЁР. ХӨДӨӨ АЖ АХУЙ

12.1 ХАА-Н ГОЛ НЭР ТӨРЛИЙН БҮТЭЭГДЭХҮҮНИЙ ҮЙЛДВЭРЛЭЛТ

| Бүтээгдэхүүн | ХЭМЖИХ НЭГЖ | 2015 | 2016 | 2017 | 2018 | 2018 2017 |
|--|----------------|----------------|----------------|----------------|----------------|-------------------|
| МАХ амьдын жингээр БҮГД | ТОНН | 25191.9 | 26689.3 | 22771.5 | 28367.8 | 124.6 |
| тэмээ | тонн | 2378.1 | 2331.9 | 2131.2 | 2670.7 | 125.3 |
| адуу | тонн | 3898.8 | 5229.8 | 3914.1 | 5178.4 | 132.3 |
| үхэр | тонн | 4135.0 | 4273.7 | 3151.0 | 3833.0 | 121.6 |
| хонь | тонн | 8145.4 | 8676.4 | 8278.4 | 10163.3 | 122.8 |
| ямаа | тонн | 6634.4 | 6176.3 | 5296.5 | 6521.3 | 123.1 |
| гахайн мах | тонн | 0.2 | 1.2 | 0.3 | 1.1 | 3.4 ² |
| өндөг | мян.шир | 19.2 | 166.9 | 80.8 | 16.0 | 19.8 |
| СҮҮ | | 21130.0 | 18917.5 | 22968.7 | 24156.4 | 105.2 |
| ингэний | тонн | 1067.4 | 1130.0 | 1241.5 | 1303.9 | 105.0 |
| гүүний | тонн | 2849.3 | 2207.4 | 3230.6 | 3081.1 | 95.4 |
| үнээний | тонн | 10098.4 | 8698.9 | 10492.1 | 11438.1 | 109.0 |
| хонины | тонн | 2637.8 | 2698.2 | 3043.6 | 3267.3 | 107.4 |
| ямааны | тонн | 4477.1 | 4182.9 | 4961.0 | 5066.0 | 102.1 |
| НООС НООЛУУР | | 1453.0 | 1552.5 | 1542.1 | 1750.2 | 113.5 |
| тэмээний | тонн | 162.9 | 168.9 | 176.6 | 190.7 | 108.0 |
| бодын хялгас | тонн | 20.5 | 22.2 | 20.0 | 22.7 | 113.6 |
| хонины уртын ноос | тонн | 773.6 | 841.6 | 849.4 | 964.9 | 113.6 |
| ямааны ноолуур | тонн | 310.0 | 324.9 | 310.1 | 357.4 | 115.3 |
| ямааны хялгас | тонн | 186.0 | 194.9 | 186.0 | 214.5 | 115.3 |
| АРЬС ШИР | | 396.1 | 399.7 | 357.0 | 439.1 | 123.0 |
| тэмээ | мян.шир | 5.2 | 5.1 | 4.6 | 5.8 | 124.8 |
| адуу | мян.шир | 15.0 | 20.0 | 15.0 | 19.8 | 131.9 |
| үхэр | мян.шир | 15.7 | 16.2 | 12.0 | 14.6 | 121.4 |
| хонь | мян.шир | 170.4 | 181.4 | 173.1 | 212.2 | 122.6 |
| ямаа | мян.шир | 188.6 | 175.7 | 150.9 | 185.4 | 122.8 |
| хурга | мян.шир | 0.5 | 0.5 | 0.5 | 0.5 | 100.0 |
| ишиг | мян.шир | 0.8 | 0.8 | 0.8 | 0.8 | 100.0 |
| ГАЗАР ТАРИАЛАНГИЙН БҮТЭЭГДЭХҮҮН | | | | | | |
| Төмс | тонн | 226.9 | 202.3 | 100.3 | 93.9 | 93.6 |
| Хүнсний ногоо | тонн | 312.0 | 264.5 | 346.5 | 234.5 | 67.7 |
| байцаа | тонн | 8.2 | 17.5 | 3.2 | 3.7 | 115.6 |
| манжин | тонн | 9.3 | 15.2 | 10.2 | 11.5 | 112.7 |
| лууван | тонн | 19.3 | 23.2 | 13.9 | 10.5 | 75.5 |
| сонгино | тонн | 8.7 | 11.9 | 21.9 | 20.4 | 93.2 |
| өргөст хэмх | тонн | 41.8 | 15.7 | 17.4 | 16.4 | 94.3 |
| улаан лооль | тонн | 2.8 | 5.4 | 27.9 | 6.3 | 22.6 |
| тарвас | тонн | 216.9 | 166.1 | 231.3 | 158.4 | 68.5 |
| бусад | тонн | 5.0 | 9.6 | 20.7 | 7.3 | 35.3 |
| даршны ургамал | тонн | 6.7 | 8.9 | 94.2 | 7.0 | 10.6 ² |
| хадлан | тонн | 4161.2 | 6565.0 | 5448.9 | 5724.5 | 105.1 |
| гар тэжээл | тонн | 129.4 | 129.5 | 537.4 | 492.1 | 91.6 |

Тайлбар- ² дахин их

Эх үүсвэр: Мал тооллогын дүнгээр тооцов.



12.2 МАЛ СҮРГИЙН ӨСӨЛТИЙН ҮЗҮҮЛЭЛТ, мян.тол

| | | 2015 | 2016 | 2017 | 2018 | 2018 2017 |
|------------------------------|---------------------------|---------------|--------------|--------------|--------------|--------------|
| | | мянган толгой | | | | |
| МАЛЫН ТОО | | | | | | |
| 1.1 Бүгд | Бодод шилжүүлснээр | 482.4 | 461.5 | 522.2 | 558.9 | 107.0 |
| | Толгойн тоогоор | 1801.2 | 1752.9 | 2001.6 | 2148.1 | 107.3 |
| | Тэмээ | 36.1 | 37.7 | 40.7 | 42.8 | 105.2 |
| | Адуу | 131.6 | 118.7 | 133.2 | 139.9 | 105.0 |
| | Үхэр | 69.9 | 63.0 | 72.6 | 80.6 | 111.0 |
| | Хонь | 751.4 | 758.4 | 861.5 | 926.2 | 107.5 |
| | Ямаа | 812.2 | 775.2 | 893.6 | 958.6 | 107.3 |
| 1.2 Үүнээс: | Иргэдийн | 1764.2 | 1722.6 | 1971.1 | 2114.3 | 107.3 |
| | Тэмээ | 34.8 | 36.6 | 39.5 | 41.7 | 105.6 |
| | Адуу | 129.3 | 117.0 | 131.5 | 138.2 | 105.1 |
| | Үхэр | 68.1 | 61.3 | 70.9 | 78.7 | 111.0 |
| | Хонь | 735.0 | 744.1 | 847.0 | 910.3 | 107.5 |
| | Ямаа | 797.0 | 763.6 | 882.2 | 945.4 | 107.2 |
| ХЭЭЛТЭГЧ МАЛЫН ТОО | | | | | | |
| 1.3 Бүгд | | 773.1 | 766.0 | 846.0 | 929.5 | 109.9 |
| | Ингэ | 14.2 | 14.9 | 16.2 | 17.0 | 104.9 |
| | Гүү | 40.2 | 38.0 | 43.3 | 45.4 | 104.8 |
| | Үнээ | 28.2 | 26.0 | 29.6 | 31.8 | 107.4 |
| | Эм хонь | 336.5 | 342.4 | 380.2 | 418.6 | 110.1 |
| | Эм ямаа | 354.0 | 344.8 | 376.7 | 416.7 | 110.6 |
| 1.4 Үүнээс: | Иргэдийн бүгд | 759.1 | 753.9 | 833.3 | 915.6 | 109.9 |
| | Ингэ | 13.9 | 14.6 | 15.9 | 16.7 | 105.0 |
| | Гүү | 39.6 | 37.6 | 42.9 | 44.9 | 104.7 |
| | Үнээ | 27.6 | 25.3 | 29.0 | 31.2 | 107.6 |
| | Эм хонь | 330.2 | 336.7 | 373.9 | 412.2 | 110.2 |
| | Эм ямаа | 347.8 | 339.7 | 371.6 | 410.6 | 110.5 |
| 1.5 Сүрэгт хээлтэгчийн эзлэх | | | | | | |
| | Аймгийн | 42.9 | 43.7 | 42.3 | 43.3 | 102.4 |
| | Иргэдийн | 43.0 | 43.8 | 42.3 | 43.3 | 102.4 |
| БОЙЖУУЛСАН ТӨЛИЙН ТОО | | | | | | |
| 1.6 Бүгд | | 572.9 | 518.2 | 655.3 | 659.7 | 100.7 |
| | Ботго | 6.9 | 7.2 | 8.0 | 8.3 | 103.8 |
| | Унага | 26.8 | 19.2 | 30.4 | 28.6 | 94.1 |
| | Тугал | 22.2 | 18.4 | 23.2 | 25.1 | 108.2 |
| | Хурга | 264.7 | 257.2 | 307.9 | 320.0 | 103.9 |
| | Ишиг | 252.3 | 216.2 | 285.8 | 277.7 | 97.2 |
| 1.7 Үүнээс: | Иргэдийн | 562.4 | 509.2 | 646.2 | 650.8 | 100.7 |
| | Ботго | 6.7 | 7.0 | 7.8 | 8.2 | 105.1 |
| | Унага | 26.5 | 19.0 | 30.2 | 28.4 | 94.0 |
| | Тугал | 21.8 | 18.0 | 22.6 | 24.6 | 108.8 |
| | Хурга | 259.3 | 252.2 | 303.2 | 315.5 | 104.1 |
| | Ишиг | 248.1 | 213.0 | 282.4 | 274.1 | 97.1 |
| 1.8 100 эхээс бойжуулсан төл | | | | | | |
| | /Аймгийн дүнгээр/ | | | | | |
| | Ботго | 79 | 67 | 86 | 78 | 91.2 |
| | Унага | 50 | 51 | 54 | 51 | 95.0 |
| | Тугал | 74 | 48 | 80 | 66 | 82.5 |
| | Хурга | 85 | 65 | 90 | 85 | 94.9 |
| | Ишиг | 86 | 76 | 90 | 84 | 93.4 |
| | Ишиг | 75 | 61 | 83 | 74 | 89.4 |
| 1.9 Үүнээс: | Иргэдийн | 94 | 67 | 86 | 78 | 91.0 |



| хүснэгт 12.2-ийн үргэлжлэл | | | | | |
|---|---------------|---------------|---------------|---------------|------------------------|
| | 2015 | 2016 | 2017 | 2018 | 2018 2017 |
| мянган толгой | | | | | |
| ТОМ МАЛЫН ЗҮЙ БУСЫН ХОРОГДОЛ | | | | | |
| 1.10 Бүгд | 14.4 | 118.0 | 5.6 | 18.9 | 3.4² |
| Тэмээ | 0.2 | 0.3 | 0.2 | 0.2 | 100.0 |
| Адуу | 0.5 | 11.3 | 0.2 | 1.2 | 6.0 ² |
| Үхэр | 0.6 | 7.4 | 0.4 | 1.2 | 3.0 ² |
| Хонь | 5.4 | 38.6 | 2.9 | 7.5 | 2.6 ² |
| Ямаа | 7.7 | 60.3 | 1.9 | 8.8 | 4.6 ² |
| 1.11 Үүнээс: Иргэдийн | 14.0 | 115.4 | 5.3 | 18.9 | 3.5 ² |
| 1.12 Том малын зүй бусын хорогдол оны эхний малд эзлэх хувь | Хувь | | | | |
| | 0.9 | 6.6 | 0.3 | 0.9 | |
| 1.13 Үүнээс: Иргэдийн | 0.8 | 6.5 | 0.3 | 1.0 | |
| ХҮНСЭНД ХЭРЭГЛЭСЭН, ЗАХ ЗЭЭЛД БОРЛУУЛСАН МАЛЫН ТОО | | | | | |
| 1.14 Хүнсэнд хэрэглэсэн, зах зээлд борлуулсан мал - БҮГД | 348.1 | 363.9 | 368.2 | 411.0 | 111.6 |
| Тэмээ | 3.9 | 4.1 | 4.4 | 5.3 | 120.5 |
| Адуу | 13.7 | 17.2 | 16.9 | 19.0 | 112.4 |
| Үхэр | 15.0 | 15.6 | 14.2 | 15.2 | 107.0 |
| Хонь | 159.4 | 178.8 | 182.2 | 205.5 | 112.8 |
| Ямаа | 156.1 | 148.2 | 150.5 | 166.0 | 110.3 |
| ЦЭВЭР ЭРЛИЙЗ, НУТГИЙН ШИЛДЭГ ОМГИЙН БОЛОН НУТГИЙН САЙЖРУУЛСАН ҮҮЛДРИЙН МАЛЫН ТОО | | | | | |
| толгойн тоогоор | | | | | |
| 1.15 Цэвэр үүлдэр, омгийн мал-БҮГД | 206081 | 155039 | 152298 | 158911 | 104.3 |
| Тэмээ | 1631 | 2091 | 2259 | 2538 | 112.4 |
| Адуу | 3134 | 1736 | 2721 | 5253 | 193.1 |
| Үхэр | 609 | 1394 | 582 | 591 | 101.5 |
| Хонь | 30347 | 31027 | 32718 | 30446 | 93.1 |
| Ямаа | 170360 | 118791 | 114018 | 120083 | 105.3 |
| 1.17 Сайжруулсан нутгийн үүлдрийн мал БҮГД | 287549 | 332925 | 343579 | 348334 | 101.4 |
| Адуу | 6337 | 8579 | 10068 | 9023 | 89.6 |
| Үхэр | 963 | 288 | 1710 | 1992 | 116.5 |
| Хонь | 42395 | 42714 | 45201 | 54532 | 120.6 |
| Ямаа | 237854 | 281344 | 286600 | 282787 | 98.7 |
| ТЭЖЭЭВЭР АМЬТДЫН ТОО | | | | | |
| 1.18 Гахайн тоо -БҮГД | 84 | 169 | 240 | 194 | 80.8 |
| Үүнээс : Иргэдийн | 79 | 154 | 217 | 177 | 81.6 |
| 1.19 Үндсэн мэгжийн тоо | 53 | 74 | 78 | 87 | 111.5 |
| 1.20 Шувууны тоо-БҮГД | 1153 | 2063 | 1608 | 2242 | 139.4 |
| Үүнээс : Иргэдийн | 1153 | 2003 | 1580 | 2227 | 140.9 |
| 1.21 Өндөглөгчийн тоо-БҮГД | 893 | 1662 | 1479 | 2134 | 144.3 |
| 1.22 Гахайтай өрхийн тоо-БҮГД | 11 | 17 | 10 | 11 | 110.0 |
| 1.23 Шувуутай өрхийн тоо -БҮГД | 19 | 25 | 18 | 22 | 122.2 |

Тайлбар- ² дахин их



12.3 МАЛЫН ТОО, сумаар, төрлөөр

| | 2015 | 2016 | 2017 | 2018 | 2018 2017 |
|---------------|-----------------|----------------|----------------|----------------|--------------|
| | толгойн тоогоор | | | | хувь |
| БҮГД | | | | | |
| ДҮН | 1801178 | 1752918 | 2001644 | 2148133 | 107.3 |
| Айраг | 143017 | 123668 | 148366 | 164818 | 111.1 |
| Алтанширээ | 120006 | 113141 | 127218 | 134555 | 105.8 |
| Даланжаргалан | 158239 | 154373 | 174714 | 176419 | 101.0 |
| Дэлгэрэх | 186893 | 170137 | 186188 | 206242 | 110.8 |
| Иххэт | 134572 | 139723 | 167214 | 164074 | 98.1 |
| Мандах | 113681 | 132212 | 154035 | 171393 | 111.3 |
| Өргөн | 127572 | 113868 | 128297 | 152778 | 119.1 |
| Сайхандулаан | 138708 | 145015 | 164780 | 182195 | 110.6 |
| Улаанбадрах | 125606 | 121644 | 138649 | 140542 | 101.4 |
| Хатанбулаг | 196128 | 201299 | 228394 | 228584 | 100.1 |
| Хөвсгөл | 118519 | 104907 | 121693 | 143016 | 117.5 |
| Эрдэнэ | 114069 | 112952 | 125615 | 135402 | 107.8 |
| Сайншанд | 95990 | 94884 | 109601 | 117839 | 107.5 |
| Замын-Үүд | 28178 | 25095 | 26880 | 30276 | 112.6 |
| ТЭМЭЭ | | | | | |
| ДҮН | 36082 | 37718 | 40724 | 42812 | 105.1 |
| Айраг | 925 | 933 | 1058 | 1068 | 100.9 |
| Алтанширээ | 620 | 598 | 605 | 554 | 91.6 |
| Даланжаргалан | 704 | 709 | 752 | 787 | 104.7 |
| Дэлгэрэх | 1193 | 1137 | 1175 | 1260 | 107.2 |
| Иххэт | 164 | 164 | 200 | 189 | 94.5 |
| Мандах | 6124 | 6473 | 7178 | 7716 | 107.5 |
| Өргөн | 1166 | 1303 | 1342 | 1451 | 108.1 |
| Сайхандулаан | 3668 | 4013 | 4435 | 4686 | 105.7 |
| Улаанбадрах | 4288 | 4529 | 4885 | 5211 | 106.7 |
| Хатанбулаг | 6795 | 7014 | 7412 | 7750 | 104.6 |
| Хөвсгөл | 4216 | 4393 | 4740 | 5117 | 108.0 |
| Эрдэнэ | 2520 | 2665 | 2887 | 3027 | 104.8 |
| Сайншанд | 2759 | 2849 | 3136 | 3146 | 100.3 |
| Замын-Үүд | 940 | 938 | 919 | 850 | 92.5 |
| АДУУ | | | | | |
| ДҮН | 131591 | 118650 | 133219 | 139977 | 105.1 |
| Айраг | 10744 | 7579 | 8780 | 9477 | 107.9 |
| Алтанширээ | 8211 | 7318 | 8265 | 8508 | 102.9 |
| Даланжаргалан | 8892 | 7805 | 8845 | 8662 | 97.9 |
| Дэлгэрэх | 16576 | 13439 | 14828 | 16539 | 111.5 |
| Иххэт | 8324 | 9335 | 11036 | 10818 | 98.0 |
| Мандах | 6566 | 6957 | 7901 | 8496 | 107.5 |
| Өргөн | 9383 | 7053 | 8028 | 9244 | 115.1 |
| Сайхандулаан | 9739 | 9751 | 10820 | 11202 | 103.5 |
| Улаанбадрах | 10845 | 9778 | 10731 | 11075 | 103.2 |
| Хатанбулаг | 12745 | 12156 | 13119 | 13150 | 100.2 |
| Хөвсгөл | 9083 | 7583 | 8289 | 8932 | 107.8 |
| Эрдэнэ | 11572 | 11244 | 12564 | 13234 | 105.3 |
| Сайншанд | 6701 | 6373 | 7669 | 7947 | 103.6 |
| Замын-Үүд | 2210 | 2279 | 2344 | 2693 | 114.9 |



хүснэгт 12.3-ийн үргэлжлэл

| | 2015 | 2016 | 2017 | 2018 | 2018 2017 |
|---------------|-----------------|---------------|---------------|---------------|--------------|
| | толгойн тоогоор | | | | хувь |
| ҮХЭР | | | | | |
| ДҮН | 69877 | 63003 | 72620 | 80576 | 111.0 |
| Айраг | 4224 | 2888 | 3445 | 4052 | 117.6 |
| Алтанширээ | 4661 | 3780 | 4190 | 4757 | 113.5 |
| Даланжаргалан | 5488 | 5229 | 5672 | 5637 | 99.4 |
| Дэлгэрэх | 9033 | 6711 | 7361 | 8515 | 115.7 |
| Иххэт | 6192 | 6401 | 7714 | 7290 | 94.5 |
| Мандах | 1980 | 2257 | 2791 | 3232 | 115.8 |
| Өргөн | 5959 | 5043 | 5837 | 7086 | 121.4 |
| Сайхандулаан | 4159 | 4423 | 5376 | 6426 | 119.5 |
| Улаанбадрах | 5269 | 5000 | 5719 | 6503 | 113.7 |
| Хатанбулаг | 8864 | 8449 | 9743 | 9972 | 102.4 |
| Хөвсгөл | 3508 | 2922 | 3388 | 4163 | 122.9 |
| Эрдэнэ | 5384 | 5522 | 6310 | 6937 | 109.9 |
| Сайншанд | 3730 | 2918 | 3480 | 4199 | 120.7 |
| Замын-Үүд | 1426 | 1460 | 1594 | 1807 | 113.4 |
| ХОНЬ | | | | | |
| ДҮН | 751388 | 758379 | 861478 | 926180 | 107.5 |
| Айраг | 67549 | 62715 | 76144 | 85624 | 112.5 |
| Алтанширээ | 59448 | 60893 | 68175 | 73009 | 107.1 |
| Даланжаргалан | 78101 | 79672 | 89505 | 92354 | 103.2 |
| Дэлгэрэх | 94829 | 90404 | 96931 | 107087 | 110.5 |
| Иххэт | 66124 | 70162 | 83783 | 83265 | 99.4 |
| Мандах | 39739 | 46342 | 52851 | 57736 | 109.2 |
| Өргөн | 55381 | 53513 | 60225 | 70834 | 117.6 |
| Сайхандулаан | 57813 | 60368 | 68354 | 76676 | 112.2 |
| Улаанбадрах | 44760 | 44767 | 51761 | 52282 | 101.0 |
| Хатанбулаг | 62042 | 65757 | 73960 | 73262 | 99.1 |
| Хөвсгөл | 38675 | 35512 | 40014 | 45977 | 114.9 |
| Эрдэнэ | 40431 | 41854 | 47368 | 50709 | 107.1 |
| Сайншанд | 36839 | 38003 | 43659 | 47109 | 107.9 |
| Замын-Үүд | 9567 | 8417 | 8748 | 10256 | 117.2 |
| ЯМАА | | | | | |
| ДҮН | 812240 | 775168 | 893603 | 958588 | 107.3 |
| Айраг | 59575 | 49553 | 58939 | 64597 | 109.6 |
| Алтанширээ | 47066 | 40552 | 45983 | 47727 | 103.8 |
| Даланжаргалан | 65054 | 60958 | 69940 | 68979 | 98.6 |
| Дэлгэрэх | 65262 | 58446 | 65893 | 72841 | 110.5 |
| Иххэт | 53768 | 53661 | 64481 | 62512 | 96.9 |
| Мандах | 59272 | 70183 | 83314 | 94213 | 113.1 |
| Өргөн | 55683 | 46956 | 52865 | 64163 | 121.4 |
| Сайхандулаан | 63329 | 66460 | 75795 | 83205 | 109.8 |
| Улаанбадрах | 60444 | 57570 | 65553 | 65471 | 99.9 |
| Хатанбулаг | 105682 | 107923 | 124160 | 124450 | 100.2 |
| Хөвсгөл | 63037 | 54497 | 65262 | 78827 | 120.8 |
| Эрдэнэ | 54162 | 51667 | 56486 | 61495 | 108.9 |
| Сайншанд | 45961 | 44741 | 51657 | 55438 | 107.3 |
| Замын-Үүд | 13945 | 12001 | 13275 | 14670 | 110.5 |



12.4 МАЛЧДЫН ТОО, СУМААР, МАЛ ТООЛЛОГЫН ДҮНГЭЭР

| Сумын нэр | малчдын тоо | | үүнээс: насаар | | | | | | нийт малчдаас эмэгтэй | |
|---------------|-------------|-------------|----------------|-------------|--------------------------------|-------------|--|-------------|-----------------------|-------------|
| | | | 16-34 | | 35-54 насны эм, 35-59 насны эр | | 55-аас дээш насны эм, 60-аас дээш насны эр | | | |
| | 2017 | 2018 | 2017 | 2018 | 2017 | 2018 | 2017 | 2018 | 2017 | 2018 |
| ДҮН | 7232 | 7033 | 2516 | 2314 | 3673 | 3675 | 1007 | 1020 | 3043 | 2953 |
| Айраг | 514 | 507 | 159 | 151 | 273 | 276 | 81 | 79 | 227 | 215 |
| Алтанширээ | 491 | 486 | 172 | 161 | 250 | 260 | 67 | 63 | 202 | 192 |
| Даланжаргалан | 548 | 536 | 179 | 154 | 290 | 293 | 79 | 89 | 219 | 222 |
| Дэлгэрэх | 744 | 709 | 281 | 256 | 368 | 367 | 90 | 85 | 313 | 302 |
| Иххэт | 474 | 437 | 149 | 128 | 246 | 239 | 78 | 69 | 198 | 175 |
| Мандах | 592 | 592 | 228 | 226 | 275 | 272 | 86 | 90 | 261 | 256 |
| Өргөн | 421 | 434 | 124 | 130 | 228 | 237 | 68 | 66 | 175 | 178 |
| Сайхандулаан | 524 | 486 | 215 | 198 | 240 | 223 | 65 | 61 | 217 | 191 |
| Улаанбадрах | 539 | 541 | 191 | 180 | 263 | 275 | 82 | 85 | 227 | 232 |
| Хатанбулаг | 870 | 801 | 293 | 248 | 464 | 440 | 108 | 106 | 397 | 354 |
| Хөвсгөл | 517 | 504 | 195 | 170 | 258 | 265 | 64 | 69 | 220 | 213 |
| Эрдэнэ | 500 | 514 | 161 | 160 | 251 | 261 | 85 | 92 | 208 | 223 |
| Сайншанд | 385 | 390 | 130 | 129 | 211 | 210 | 44 | 51 | 144 | 164 |
| Замын-Үүд | 113 | 96 | 39 | 23 | 56 | 57 | 10 | 15 | 35 | 36 |

12.5 МАЛЧИН ӨРХИЙН НИЙГЭМ АХУЙН ЗАРИМ ҮЗҮҮЛЭЛТ

| | 2015 | 2016 | 2017 | 2018 | Малчин өрхөд эзлэх хувь | | | | | |
|------------------------|-------------|-------------|-------------|-------------|-------------------------|-------|------|-------|--|--|
| | | | | | 2015 | 2016 | 2017 | 2018 | | |
| | Тоо | | | | | | | | | |
| Нийт малчин өрх | 3988 | 4137 | 4169 | 4234 | | | | | | |
| Цахилгаан үүсгүүртэй | 3289 | 3405 | 3436 | 3320 | 82.5 | 82.3 | 82.4 | 78.4 | | |
| Телевизортой | 2961 | 2947 | 2953 | 2991 | 74.2 | 71.2 | 70.8 | 70.6 | | |
| Автомашинтай | 2244 | 2190 | 2114 | 2276 | 56.3 | 52.9 | 50.7 | 53.8 | | |
| Трактортой | 17 | 18 | 10 | 14 | 0.4 | 69-74 | 0.2 | 0.3 | | |
| Мотоциклтэй | 2158 | 2120 | 2429 | 2605 | 54.1 | 51.2 | 58.3 | 61.5 | | |
| Гар утастай | 3223 | 3271 | 4151 | 4234 | 80.8 | 75-77 | 99.6 | 100.0 | | |

12.6 МАЛЧИН ӨРХИЙН МАЛЫН БҮЛЭГЛЭЛТ, мал тооллогын дүнгээр 78-89

| Малын бүлэглэлт | Малчин өрх | | Дүнд эзлэх хувь | | Малын тоо.тол | | нэг өрхөд ногдох мал | |
|-----------------|-------------|-------------|-----------------|------------|----------------|----------------|----------------------|------------|
| | 2017 | 2018 | 2017 | 2018 | 2017 | 90-95 | 2017 | 2018 |
| | Тоо | | Хувь | | Тоо | | | |
| Дүн | 4169 | 4234 | 100 | 100 | 1845787 | 1981037 | 443 | 468 |
| 10 хүртэл | 28 | 27 | 0.7 | 0.6 | 183 | 195 | 7 | 7 |
| 11-30 | 110 | 107 | 2.6 | 2.5 | 2383 | 2358 | 22 | 22 |
| 31-50 | 129 | 124 | 3.1 | 2.9 | 5233 | 5136 | 41 | 41 |
| 51-100 | 309 | 279 | 7.4 | 6.6 | 23411 | 21224 | 76 | 76 |
| 101-200 | 704 | 643 | 16.9 | 15.2 | 105971 | 95760 | 151 | 149 |
| 201-500 | 1498 | 1485 | 35.9 | 35.1 | 504580 | 494125 | 337 | 333 |
| 501-999 | 981 | 1130 | 23.5 | 26.7 | 672030 | 781999 | 685 | 692 |
| 1000-1499 | 336 | 342 | 8.1 | 8.1 | 393872 | 399669 | 1172 | 1169 |
| 1500-2000 | 55 | 71 | 1.3 | 1.7 | 92067 | 118909 | 1674 | 1675 |
| 2001-с дээш | 19 | 26 | 0.5 | 0.6 | 46057 | 61662 | 2424 | 2372 |



12.7 МАЛТАЙ БОЛОН МАЛЧИН ӨРХИЙН ТОО, сумаар

| Сумын нэр | Малтай өрхийн тоо | | | Малчин өрхийн тоо | | |
|---------------|-------------------|-------------|-------------|-------------------|-------------|-------------|
| | 2016 | 2017 | 2018 | 2016 | 2017 | 2018 |
| | Тоо | | | | | |
| ДҮН | 5141 | 5201 | 5288 | 4137 | 4169 | 4234 |
| Айраг | 418 | 426 | 433 | 334 | 317 | 331 |
| Алтанширээ | 326 | 330 | 335 | 290 | 279 | 294 |
| Даланжаргалан | 514 | 509 | 506 | 384 | 372 | 370 |
| Дэлгэрэх | 450 | 444 | 442 | 393 | 382 | 374 |
| Иххэт | 330 | 359 | 363 | 260 | 278 | 277 |
| Мандах | 349 | 356 | 365 | 301 | 315 | 321 |
| Өргөн | 312 | 294 | 321 | 244 | 240 | 256 |
| Сайхандулаан | 327 | 328 | 341 | 285 | 290 | 301 |
| Улаанбадрах | 355 | 359 | 358 | 304 | 303 | 300 |
| Хатанбулаг | 606 | 597 | 600 | 473 | 474 | 475 |
| Хөвсгөл | 324 | 336 | 348 | 274 | 286 | 301 |
| Эрдэнэ | 333 | 339 | 343 | 285 | 290 | 302 |
| Сайншанд | 393 | 427 | 430 | 246 | 276 | 267 |
| Замын-Үүд | 104 | 97 | 103 | 64 | 67 | 65 |

12.8 ХАМГИЙН ОЛОН МАЛТАЙ СУМ, төрлөөр, 2018 оны эцэст

| Төрөл | Сумын нэр | Малын тоо / толгой / | |
|------------|------------|----------------------|--|
| | | тоо | |
| Бүх малаар | Хатанбулаг | 228584 | |
| Тэмээгээр | Хатанбулаг | 7750 | |
| Адуугаар | Дэлгэрэх | 16539 | |
| Үхэрээр | Хатанбулаг | 9972 | |
| Хониор | Дэлгэрэх | 107087 | |
| Ямаагаар | Хатанбулаг | 124450 | |

12.9 ХАМГИЙН ОЛОН МАЛТАЙ БАГ, төрлөөр, 2018 оны эцэст

| Төрөл | Сумын нэр | Багийн нэр | Малын тоо / толгой / | |
|------------|------------|------------|----------------------|--|
| | | | тоо | |
| Бүх малаар | Дэлгэрэх | Аман шанд | 86078 | |
| Тэмээгээр | Мандах | Алхантаг | 2972 | |
| Адуугаар | Дэлгэрэх | Аман шанд | 6748 | |
| Үхэрээр | Дэлгэрэх | Аман шанд | 3762 | |
| Хониор | Дэлгэрэх | Аман шанд | 47453 | |
| Ямаагаар | Хатанбулаг | Агаруут | 43699 | |

12.10 ХАМГИЙН ОЛОН МАЛТАЙ ӨРХ, төрлөөр, 2018 оны эцэст

| Төрөл | Сумын нэр | Малчны нэр | Малын тоо / толгой / | |
|------------|-----------|-------------|----------------------|--|
| | | | тоо | |
| Бүх малаар | Замын-Үүд | Т.Доржсүрэн | 3889 | |
| Тэмээгээр | Мандах | Н.Баясгалан | 390 | |
| Адуугаар | Эрдэнэ | Л.Батдэлгэр | 736 | |
| Үхэрээр | Өргөн | О.Энхбаяр | 449 | |
| Хониор | Дэлгэрэх | П.Содбаяр | 1918 | |
| Ямаагаар | Замын-Үүд | Т.Доржсүрэн | 1805 | |

12.11 МАЛЫН ТОО ТОЛГОЙН ДЭЭД ХЭМЖЭЭ ХҮРСЭН ОНУУД

| | Аймаг байгуулагдсанаас хойш | | Жилийн эцэст малаа тоолдог болсноос хойш | |
|-------|-----------------------------|---------------|--|---------------|
| | МЯН.ТОЛ | ОН | МЯН.ТОЛ | ОН |
| | Бүгд | 2148.1 | 2018 | 2148.1 |
| Тэмээ | 121.2 | 1954 | 101.5 | 1961 |
| Адуу | 148.4 | 1941 | 148.4 | 1941 |
| Үхэр | 145.1 | 1940 | 103.6 | 1999 |
| Хонь | 926.2 | 2018 | 926.2 | 2018 |
| Ямаа | 958.6 | 2018 | 958.6 | 2018 |



12.12 ХУДАГ, УСАН САНГИЙН ТОО, сумаар, тооллого явагдсан оноор

| Сум | Худаг, бүгд | | Инженерийн | | Энгийн уурхайн | | Усан сан | |
|---------------|-------------|-------------|------------|------------|----------------|-------------|----------|-----------|
| | 2015 | 2018 | 2015 | 2018 | 2015 | 2018 | 2015 | 2018 |
| | ТОО | | | | | | | |
| ДҮН | 2492 | 3283 | 325 | 532 | 2167 | 2751 | 0 | 20 |
| Айраг | 189 | 241 | 33 | 11 | 156 | 230 | | |
| Алтанширээ | 167 | 177 | 25 | 37 | 142 | 140 | | |
| Даланжаргалан | 212 | 236 | 25 | 35 | 187 | 201 | | |
| Дэлгэрэх | 155 | 237 | 15 | 52 | 140 | 185 | | |
| Иххэт | 189 | 214 | 28 | 42 | 161 | 172 | | |
| Мандах | 228 | 257 | 8 | 12 | 220 | 245 | | |
| Өргөн | 104 | 171 | 25 | 45 | 79 | 126 | | |
| Сайхандулаан | 181 | 320 | 17 | 37 | 164 | 283 | | |
| Улаанбадрах | 168 | 179 | 34 | 38 | 134 | 141 | | |
| Хатанбулаг | 358 | 497 | 12 | 22 | 346 | 475 | | 7 |
| Хөвсгөл | 184 | 243 | 14 | 43 | 170 | 200 | | |
| Эрдэнэ | 229 | 274 | 41 | 47 | 188 | 227 | | |
| Сайншанд | 111 | 216 | 31 | 96 | 80 | 120 | | 12 |
| Замын-Үүд | 17 | 21 | 17 | 15 | | 6 | | 1 |

12.13 МАЛЫН ХАШАА, сумаар, тооллого явагдсан оноор

| Сум | Нийт хашаа | | Үүнээс: | | | | | |
|---------------|-------------|-------------|-------------|-----------|-------------|-------------|-------------|-------------|
| | 2015 | 2018 | Дулаан байр | | Саравчтай | | Саравчгүй | |
| | | | 2015 | 2018 | 2015 | 2018 | 2015 | 2018 |
| ТОО | | | | | | | | |
| ДҮН | 4038 | 4542 | 25 | 33 | 1759 | 1862 | 2254 | 2647 |
| Айраг | 301 | 289 | 1 | 1 | 154 | 132 | 146 | 156 |
| Алтанширээ | 391 | 313 | 1 | | 125 | 113 | 265 | 200 |
| Даланжаргалан | 367 | 422 | 2 | 3 | 256 | 268 | 109 | 151 |
| Дэлгэрэх | 234 | 330 | 1 | 1 | 92 | 118 | 141 | 211 |
| Иххэт | 252 | 327 | 0 | 0 | 144 | 170 | 108 | 157 |
| Мандах | 284 | 301 | | 2 | 134 | 138 | 150 | 161 |
| Өргөн | 241 | 291 | 1 | 0 | 74 | 89 | 166 | 202 |
| Сайхандулаан | 361 | 389 | 0 | | 100 | 79 | 261 | 310 |
| Улаанбадрах | 361 | 359 | 0 | | 126 | 128 | 235 | 231 |
| Хатанбулаг | 441 | 478 | 0 | 1 | 177 | 163 | 264 | 314 |
| Хөвсгөл | 240 | 274 | 3 | 0 | 146 | 162 | 91 | 112 |
| Эрдэнэ | 314 | 384 | 4 | 15 | 122 | 143 | 188 | 226 |
| Сайншанд | 191 | 289 | 5 | 5 | 85 | 113 | 101 | 171 |
| Замын-Үүд | 60 | 96 | 7 | 5 | 24 | 46 | 29 | 45 |



12.14 ШИНЭЭР ГАРГАСАН БОЛОН ЗАСВАРЛАСАН ХУДАГ УСАН САН, 2018 онд

| Сум | Шинээр гаргасан худгийн тоо, бүгд | үүнээс: | | Худаг гаргахад зарцуулсан хөрөнгийн хэмжээ, мян төг | Засварласан худгийн тоо, бүгд | үүнээс: | | Худаг засварлахад зарцуулсан хөрөнгийн хэмжээ, мян төг |
|---------------|-----------------------------------|-----------------------------|-------------------------|---|-------------------------------|-----------------------------|-------------------------|--|
| | | Үүнээс: инженерийн хийцтэй* | Үүнээс: энгийн уурхайн* | | | Үүнээс: инженерийн хийцтэй* | Үүнээс: энгийн уурхайн* | |
| тоо | | | | төгрөг | тоо | | төгрөг | |
| ДҮН | 25 | 24 | 1 | 440050.0 | 151 | 13 | 138 | 115420.8 |
| Айраг | 2 | 2 | | 30000.0 | 3 | 1 | 2 | 11000.8 |
| Алтанширээ | | 0 | | | 2 | | 2 | 1200.0 |
| Даланжаргалан | 2 | 2 | | 31250.0 | 2 | 2 | | 400.0 |
| Дэлгэрэх | 4 | 4 | | 64000.0 | 3 | 1 | 2 | 4500.0 |
| Иххэт | | | | | | | | |
| Мандах | 3 | 3 | | 45000.0 | 91 | 1 | 90 | 40500.0 |
| Өргөн | 2 | 2 | 0 | 82000.0 | | | | |
| Сайхандулаан | | | | | | | | |
| Улаанбадрах | 1 | 1 | | 18000.0 | 12 | | 12 | 24000.0 |
| Хатанбулаг | | | | | | | | |
| Хөвсгөл | 1 | | 1 | 3500.0 | 5 | 1 | 4 | 3330.0 |
| Эрдэнэ | 4 | 4 | | 57000.0 | 27 | 4 | 23 | 13490.0 |
| Сайншанд | 2 | 2 | 0 | 31300.0 | 6 | 3 | 3 | 17000.0 |
| Замын-Үүд | 4 | 4 | | 78000.0 | | | | |

12.15 МАЛЖУУЛАЛТАНД ХАМРАГДСАН ӨРХ, 2018 онд

| Сум | Малжуу лалтанд хамрагдсан өрхийн тоо | Малжуу лалтаар авсан малын тоо | үүнээс: | | Зарцуулсан хөрөнгийн хэмжээ, мян төг | Үүнээс | | |
|---------------|--------------------------------------|--------------------------------|-------------------|--------------------|--------------------------------------|------------------------------|------------------------|-----------------|
| | | | Үүнээс: бодын тоо | Үүнээс: богийн тоо | | Төсөл, хөтөлбөрийн хөрөнгөөр | Орон нутгийн хөрөнгөөр | бусад |
| тоо | | | | төгрөг | | | | |
| ДҮН | 104 | 8929 | 155 | 8774 | 362165.5 | 41210.0 | 103000.0 | 217955.5 |
| Айраг | 25 | 2229 | 24 | 2205 | 88549.9 | | 12000.0 | 76549.9 |
| Алтанширээ | 3 | 294 | 0 | 294 | 14000.0 | | | 14000.0 |
| Даланжаргалан | 9 | 587 | | 587 | 37000.0 | 500.0 | | 36500.0 |
| Дэлгэрэх | 2 | 209 | | 209 | 9000.0 | | 9000.0 | |
| Иххэт | | | | | | | | |
| Мандах | 22 | 1617 | 63 | 1554 | 54700.0 | | 20000.0 | 34700.0 |
| Өргөн | 11 | 905 | 5 | 900 | 28205.6 | | 5000.0 | 23205.6 |
| Сайхандулаан | | | | | | | | |
| Улаанбадрах | 3 | 285 | | 285 | 15000.0 | | 15000.0 | |
| Хатанбулаг | | | | | | | | |
| Хөвсгөл | | | | | | | | |
| Эрдэнэ | 16 | 1411 | 11 | 1400 | 63710.0 | 40710.0 | | 23000.0 |
| Сайншанд | 13 | 1392 | 52 | 1340 | 52000.0 | | 42000.0 | 10000.0 |
| Замын-Үүд | | | | | | | | |



12.16 1000-ААС ДЭЭШ МАЛТАЙ ӨРХИЙН СУДАЛГАА, оны эцэст

| Сумын нэр | 2014 | 2015 | 2016 | 2017 | 2018 | 2018 |
|---------------|------------|------------|------------|------------|------------|------------------|
| | Тоо | | | | | Хувь |
| ДҮН | 297 | 338 | 314 | 410 | 445 | 108.5 |
| Айраг | 29 | 28 | 20 | 32 | 33 | 103.1 |
| Алтанширээ | 19 | 28 | 27 | 28 | 26 | 92.9 |
| Даланжаргалан | 24 | 31 | 29 | 39 | 37 | 94.9 |
| Дэлгэрэх | 44 | 45 | 32 | 40 | 51 | 127.5 |
| Иххэт | 29 | 30 | 35 | 45 | 36 | 80.0 |
| Мандах | 11 | 12 | 17 | 24 | 30 | 125.0 |
| Өргөн | 32 | 37 | 28 | 29 | 36 | 124.1 |
| Сайхандулаан | 32 | 36 | 39 | 51 | 60 | 117.6 |
| Улаанбадрах | 16 | 18 | 17 | 30 | 26 | 86.7 |
| Хатанбулаг | 19 | 19 | 23 | 32 | 35 | 109.4 |
| Хөвсгөл | 16 | 16 | 14 | 18 | 24 | 133.3 |
| Эрдэнэ | 10 | 20 | 14 | 23 | 27 | 117.4 |
| Сайншанд | 12 | 14 | 15 | 16 | 17 | 106.3 |
| Замын-Үүд | 4 | 4 | 4 | 3 | 7 | 2.3 ² |

12.17 ГАЗАР ТАРИАЛАНГИЙН ҮЙЛДВЭРЛЭЛ

| Сумын нэр | 2014 | 2015 | 2016 | 2017 | 2018 | 2018 |
|--|--------|--------|--------|--------|--------|-------|
| | | | | | | 2017 |
| 2.1 Өвс хадлан, тн | 3365.8 | 4161.2 | 6565.0 | 5448.9 | 5724.5 | 105.1 |
| 2.2 Гар тэжээл, тн | 201.3 | 129.4 | 129.5 | 537.4 | 492.1 | 91.6 |
| 2.3 Хужир шүү, тн | 185.7 | 209.2 | 204.8 | 943.5 | 548.1 | 58.1 |
| 2.4 Тариалсан талбай, га \төмс, хүнсний ногоо\ | 78.9 | 77.8 | 80.5 | 98.4 | 78.5 | 79.8 |
| 2.5 Хураан авсан ургац, тн \төмс, хүнсний ногоо\ | 449.9 | 539.9 | 466.9 | 446.7 | 328.4 | 73.5 |

12.18 ГАЗАР ТАРИАЛАНГИЙН ҮЙЛДВЭРЛЭЛ, сумаар

| | Тариалсан талбай | | Ургац хураалт, тн | | | | Бэлтгэсэн өвс тн | | гар тэжээл тн | |
|------------|------------------|---------------|-------------------|-------------|---------------|--------------|------------------|--------------|---------------|--------------|
| | Төмс | Хүнсний ногоо | төмс | | хүнсний ногоо | | 2017 | 2018 | 2017 | 2018 |
| | | | 2017 | 2018 | 2017 | 2018 | | | | |
| ДҮН | 22.5 | 56.0 | 100.3 | 93.9 | 346.5 | 234.5 | 6565.0 | 75-77 | 129.5 | 492.1 |
| Ай | 0.9 | 1.6 | 4.5 | 1.7 | 4.4 | 5.5 | 348.5 | 181.8 | 26.3 | 9.4 |
| Аш | 0.1 | 0.4 | 0.5 | 0.1 | 0.3 | 0.1 | 437.8 | 157.3 | 15.8 | 21.4 |
| Дж | 5.0 | 4.8 | 30 | 56 | 10.4 | 19.1 | 461.0 | 473.1 | 19.5 | |
| Дх | 0.0 | 0.1 | 1.3 | 0.3 | 1.6 | 0.5 | 1080.0 | 461.0 | 22.6 | 62.0 |
| Их | 0.5 | 1.1 | 1.3 | 1.2 | 2.4 | 1.9 | 621.1 | 415.8 | 31.5 | 65.7 |
| Мд | 0.8 | 2.8 | 2.7 | 2.4 | 21.7 | 7.5 | 292.3 | 327.7 | 0.2 | 36.3 |
| Өр | 1.3 | 2.0 | 0.0 | 3.6 | 1.2 | 7.7 | 540.3 | 444.2 | 0.7 | 30.4 |
| Сд | 0.3 | 0.2 | 0.5 | 1.3 | 1.2 | 3.4 | 509.3 | 436.6 | 6.6 | 10.5 |
| Уб | 0.2 | 0.5 | 0.06 | 1.84 | 1.4 | 2.8 | 181.3 | 132.4 | 0.0 | 1.0 |
| Хб | 1.0 | 0.5 | 1.5 | 4.5 | 2.5 | 3.9 | 668.3 | 449.0 | 0.2 | 36.3 |
| Хл | 0.0 | 0.1 | 0.4 | 0.1 | 0.5 | 0.2 | 282.6 | 331.1 | 0.1 | 72.0 |
| Эр | 5.6 | 19.7 | 36.8 | 7.7 | 153.6 | 69.1 | 454.6 | 967.6 | 1.7 | 67.2 |
| Сш | 5.0 | 19.3 | 19.8 | 10.8 | 142.6 | 104.8 | 330.4 | 530.9 | 4.2 | 76.8 |
| Зү | 2.0 | 3.0 | 1.5 | 3.0 | 2.8 | 8.1 | 357.6 | 183.1 | 0.1 | 3.0 |



12.19 ДОРНОГОВЬ АЙМГИЙН БАГУУДЫН ЗАРИМ ҮЗҮҮЛЭЛТҮҮД, 2018 оны эцэст

| | № | Багийн нэр | Малын тоо | | | | | |
|----|---|------------------|---------------|-------------|--------------|-------------|---------------|--------------|
| | | | Бүгд | тэмээ | адуу | үхэр | хонь | ямаа |
| АЙ | 1 | Нард | 61874 | 245 | 3009 | 1575 | 34869 | 22176 |
| | 2 | Сайн ус | 65122 | 530 | 4282 | 1593 | 32970 | 25747 |
| | 3 | Нүдэн | 28298 | 283 | 1767 | 650 | 13408 | 12190 |
| | 4 | Цагаан дөрвөлж | 9524 | 10 | 419 | 234 | 4377 | 4484 |
| | | дүн | 164818 | 1068 | 9477 | 4052 | 85624 | 64597 |
| АШ | 1 | Тойг | 46130 | 197 | 2753 | 1846 | 28099 | 13235 |
| | 2 | Зараа | 32260 | 122 | 2066 | 1043 | 16967 | 12062 |
| | 3 | Хаяа | 56165 | 235 | 3689 | 1868 | 27943 | 22430 |
| | 4 | Чулуун гишгэр | | | | | | |
| | | дүн | 134555 | 554 | 8508 | 4757 | 73009 | 47727 |
| ДЖ | 1 | Элдэв | 41036 | 57 | 2662 | 1733 | 20058 | 16526 |
| | 2 | Өнгөт | 62152 | 361 | 2847 | 1817 | 33037 | 24090 |
| | 3 | Бичигт | 51196 | 224 | 2438 | 1545 | 26407 | 20582 |
| | 4 | Цомог | 6297 | | 238 | 266 | 2901 | 2892 |
| | 5 | Олон овоо | 15738 | 145 | 477 | 276 | 9951 | 4889 |
| | | дүн | 176419 | 787 | 8662 | 5637 | 92354 | 68979 |
| ДХ | 1 | Цагаан хад | 64954 | 595 | 4608 | 2593 | 33651 | 23507 |
| | 2 | Аман шанд | 86078 | 325 | 6748 | 3762 | 47453 | 27790 |
| | 3 | Бумбат | 46241 | 320 | 3997 | 1760 | 21970 | 18194 |
| | 4 | Хонгор | 8969 | 20 | 1186 | 400 | 4013 | 3350 |
| | | дүн | 206242 | 1260 | 16539 | 8515 | 107087 | 72841 |
| ИХ | 1 | Бүрдэнэ | 65382 | 156 | 3622 | 3215 | 33228 | 25161 |
| | 2 | Баян | 85817 | 32 | 6437 | 3507 | 43431 | 32410 |
| | 3 | Зүлэгт | 12875 | 1 | 759 | 568 | 6606 | 4941 |
| | | дүн | 164074 | 189 | 10818 | 7290 | 83265 | 62512 |
| МД | 1 | Алхан тээг | 32379 | 2972 | 607 | 270 | 8347 | 20183 |
| | 2 | Баянхошуу | 38621 | 1258 | 2290 | 995 | 11921 | 22157 |
| | 3 | Өехий | 60301 | 2248 | 3485 | 1447 | 23698 | 29423 |
| | 4 | Сэрвэн баянхошуу | 33797 | 1209 | 1603 | 391 | 11806 | 18788 |
| | 5 | Төхөм | 6295 | 29 | 511 | 129 | 1964 | 3662 |
| | | дүн | 171393 | 7716 | 8496 | 3232 | 57736 | 94213 |
| ӨР | 1 | Сүмийн булаг | 47104 | 656 | 2165 | 1523 | 21761 | 20999 |
| | 2 | Сүмбэр | 45857 | 244 | 3272 | 2140 | 21462 | 18739 |
| | 3 | Баянмөнх | 59817 | 551 | 3807 | 3423 | 27611 | 24425 |
| | 4 | Сэнж | 0 | | | | | |
| | | дүн | 152778 | 1451 | 9244 | 7086 | 70834 | 64163 |
| СД | 1 | Улаан шороот | 60912 | 2150 | 2485 | 1905 | 19782 | 34590 |
| | 2 | Жаргалант | 59887 | 938 | 3967 | 2035 | 28329 | 24618 |
| | 3 | Цохио | 50265 | 1481 | 3666 | 1996 | 24452 | 18670 |
| | 4 | Өлзийт | 11131 | 117 | 1084 | 490 | 4113 | 5327 |
| | | дүн | 182195 | 4686 | 11202 | 6426 | 76676 | 83205 |



хүснэгт 12.19-ийн үргэлжлэл

| | № | Багийн нэр | Малын тоо | | | | | |
|--------------------|------------|---------------|----------------|--------------|---------------|--------------|---------------|---------------|
| | | | Бүгд | тэмээ | адуу | үхэр | хонь | ямаа |
| УБ | 1 | Сангийн далай | 57281 | 1928 | 4959 | 3397 | 22641 | 24356 |
| | 2 | Баянбогд | 42397 | 1114 | 3227 | 1653 | 14492 | 21911 |
| | 3 | Аргалант | 36967 | 2136 | 2265 | 1238 | 13984 | 17344 |
| | 4 | Нүдэн | 3897 | 33 | 624 | 215 | 1165 | 1860 |
| | | дүн | 140542 | 5211 | 11075 | 6503 | 52282 | 65471 |
| ХБ | 1 | Халив | 38482 | 2356 | 1676 | 1520 | 12766 | 20164 |
| | 2 | Эргэл | 45288 | 2514 | 1810 | 762 | 15352 | 24850 |
| | 3 | Агаруут | 75686 | 1077 | 4495 | 3395 | 23020 | 43699 |
| | 4 | Сулинхээр | 55728 | 1337 | 3824 | 3251 | 18411 | 28905 |
| | 5 | Аман ус | 7072 | 22 | 337 | 172 | 1936 | 4605 |
| | 6 | Замыншанд | 6328 | 444 | 1008 | 872 | 1777 | 2227 |
| | дүн | 228584 | 7750 | 13150 | 9972 | 73262 | 124450 | |
| ХЛ | 1 | Жавхлант | 40472 | 2826 | 2027 | 832 | 14175 | 20612 |
| | 2 | Чулуут | 40798 | 1145 | 2952 | 1449 | 11922 | 23330 |
| | 3 | Элст | 52945 | 972 | 3065 | 1467 | 17300 | 30141 |
| | 4 | Хөвсгөл | 8801 | 174 | 888 | 415 | 2580 | 4744 |
| | дүн | 143016 | 5117 | 8932 | 4163 | 45977 | 78827 | |
| ЭР | 1 | Бүрдэнэ | 28314 | 653 | 2840 | 1400 | 10113 | 13308 |
| | 2 | Еншөөв | 42531 | 773 | 3702 | 1720 | 15646 | 20690 |
| | 3 | Цагаан хөтөл | 22774 | 341 | 2169 | 651 | 8246 | 11367 |
| | 4 | Дөрвөлж | 32532 | 897 | 3200 | 1893 | 13971 | 12571 |
| | 5 | Улаан-Уул | 9251 | 363 | 1323 | 1273 | 2733 | 3559 |
| | дүн | 135402 | 3027 | 13234 | 6937 | 50709 | 61495 | |
| СШ | 1 | 1-р баг | 12962 | 164 | 831 | 632 | 4767 | 6568 |
| | 2 | 2-р баг | 12416 | 347 | 1233 | 372 | 5216 | 5248 |
| | 3 | 3-р баг | 33046 | 653 | 2296 | 1058 | 14141 | 14898 |
| | 4 | 4-р баг | 11218 | 109 | 650 | 466 | 4462 | 5531 |
| | 5 | 5-р баг | 27676 | 1440 | 1441 | 850 | 9961 | 13984 |
| | 6 | 6-р баг | 14075 | 420 | 843 | 562 | 6233 | 6017 |
| | 7 | 7-р баг | 6446 | 13 | 653 | 259 | 2329 | 3192 |
| | дүн | 117839 | 3146 | 7947 | 4199 | 47109 | 55438 | |
| ЗҮ | 1 | 1-р баг | 2223 | 27 | 453 | 457 | 644 | 642 |
| | 2 | 2-р баг | 6178 | 145 | 466 | 474 | 2238 | 2855 |
| | 3 | 3-р баг | 16833 | 578 | 1545 | 599 | 5379 | 8732 |
| | 4 | 4-р баг | 4481 | 98 | 73 | 229 | 1904 | 2177 |
| | 5 | 5-р баг | 561 | 2 | 156 | 48 | 91 | 264 |
| | дүн | 30276 | 850 | 2693 | 1807 | 10256 | 14670 | |
| Аймгийн дүн | | | 2148133 | 42812 | 139977 | 80576 | 926180 | 958588 |



АРВАН ГУРАВ. АЖ ҮЙЛДВЭР

13.1 НИЙТ БА БОРЛУУЛСАН БҮТЭЭГДЭХҮҮН, тухайн оны үнээр

| | Нийт бүтээгдэхүүн | | | | Нийт борлуулалт | | | |
|------------------|-------------------|-----------------|-----------------|--------------|-----------------|-----------------|-----------------|--------------|
| | 2016 | 2017 | 2018 | 2018 2017 | 2016 | 2017 | 2018 | 2018 2017 |
| | сая.төг | | | хувь | сая.төг | | | хувь |
| Дүн | 35998.5 | 162252.1 | 230744.1 | 142.2 | 55132.1 | 273507.2 | 339177.4 | 124.0 |
| а.Өмчийн төрлөөр | | | | | | | | |
| -төрийн | 9033.1 | 6749.6 | 9311.8 | 138.0 | 6855.0 | 8402.2 | 9397.8 | 111.8 |
| -хувийн | 26965.4 | 155502.5 | 221432.3 | 142.4 | 48277.1 | 265105.0 | 329779.6 | 124.4 |
| б.ААН-ийн хэлбэр | | | | | | | | |
| -Хоршоо | 7.0 | 12.2 | 14.2 | 116.4 | 9.8 | 17.4 | 17.6 | 101.1 |
| -Компани | 26374.9 | 154881.3 | 220833.6 | 142.6 | 47496.6 | 264339.2 | 329036.2 | 124.5 |
| -УУГ | 9033.1 | 6749.6 | 9311.8 | 138.0 | 6855.0 | 8402.2 | 9397.8 | 111.8 |
| -Өрхийн аж ахуй | 583.5 | 609.0 | 584.5 | 96.0 | 770.7 | 748.4 | 725.8 | 97.0 |

13.2 АЖ ҮЙЛДВЭРИЙН САЛБАРЫН ҮЙЛДВЭРЛЭСЭН БҮТЭЭГДЭХҮҮН, дэд салбараар

| Хугацаа | Нийт | Үүнээс: | | | |
|---------|--------------|------------------------------------|----------------------------|--|---------------|
| | | Уул уурхай, олборлох үйлдвэр | Боловсруулах аж үйлдвэр | Цахилгаан дулаан эрчим хүч үйлдвэрлэл, усан хангамж | |
| 2017 | I-XII | 162252.1 | 83263.6 | 72238.9 | 6749.6 |
| | I | 5453.4 | 3612.8 | 720.4 | 1120.2 |
| | II | 3149.5 | 2063.4 | 102.9 | 983.2 |
| | III | 6530.1 | 4339 | 1435.7 | 755.4 |
| | IV | 7748.6 | 6887.7 | 196.8 | 664.1 |
| | V | 12435.9 | 7242.5 | 5061.8 | 131.6 |
| | VI | 12864.6 | 9380.9 | 3354.9 | 128.8 |
| | VII | 11796.1 | 3890.2 | 7793.8 | 112.1 |
| | VIII | 29798.1 | 9101.2 | 20589.8 | 107.1 |
| | IX | 20981.2 | 10877.0 | 9542.7 | 561.5 |
| | X | 20666.6 | 9097.7 | 11107.1 | 461.8 |
| | XI | 9856.1 | 7700.8 | 1330.9 | 824.4 |
| XII | 20971.9 | 9070.4 | 11002.1 | 899.4 | |
| 2018 | I-XII | 230744.1 | 129134.1 | 92298.2 | 9311.8 |
| | I | 7989.1 | 5914.1 | 1206.2 | 868.8 |
| | II | 2354.7 | 923.9 | 679.0 | 751.8 |
| | III | 18707.9 | 9422.8 | 8323.2 | 961.9 |
| | IV | 21428.5 | 10865.7 | 9600.1 | 962.7 |
| | V | 29068.9 | 13126.7 | 15733.8 | 208.4 |
| | VI | 21832.1 | 8702.4 | 12914.8 | 214.9 |
| | VII | 11104.3 | 1110.8 | 9823.3 | 170.2 |
| | VIII | 21760.4 | 14350.6 | 7218.2 | 191.6 |
| | IX | 25702.6 | 15436.2 | 10085.2 | 181.2 |
| | X | 25346.4 | 14074.3 | 10694.1 | 578.0 |
| | XI | 15687.1 | 9947.7 | 5008 | 731.4 |
| XII | 29762.1 | 25258.9 | 1012.3 | 3490.9 | |



13.3 АЖ ҮЙЛДВЭРИЙН САЛБАРЫН БҮТЭЭГДЭХҮҮНИЙ БОРЛУУЛАЛТ, дэд салбараар, оны үнээр, сая төгрөг

| Салбар | 2016 | 2017 | 2018 | 2018 2017 |
|---|----------------|-----------------|-----------------|------------------|
| | сая.төгрөг | | | хувь |
| Дүн | 25740.9 | 162252.1 | 230744.1 | 142.2 |
| Уул уурхай олборлох аж үйлдвэр | 14651.3 | 83263.6 | 129134.1 | 155.1 |
| Нүүрс олборлолт | 14651.3 | 83263.6 | 129134.1 | 155.1 |
| Бусад ашигт малтмал олборлолт | | | | |
| Боловсруулах аж үйлдвэр | 2169.8 | 72238.9 | 92298.2 | 127.8 |
| Хүнсний бүтээгдэхүүн үйлдвэрлэл | 2057.7 | 33273.0 | 1200.8 | 3.6 |
| мах, махан бүтээгдэхүүн үйлдвэрлэл | 1351.7 | 32459.2 | 308.8 | 1.0 |
| сүү, сүүн бүтээгдэхүүн үйлдвэрлэл | 118.8 | 175.2 | 217.9 | 124.4 |
| хүнсний бусад бүтээгдэхүүн үйлдвэрлэл | 587.2 | 638.6 | 674.1 | 105.6 |
| Хувцас үйлдвэрлэл | 59.1 | 31.0 | 65.1 | 210.0 |
| Гутал үйлдвэрлэл | 10.9 | 9.4 | 13.4 | 142.6 |
| Мод, модон эдлэл үйлдвэрлэл | 40.0 | 52.0 | 95.1 | 182.9 |
| Машин тоног төхөөрөмжөөс бусад жижиг | | | | |
| төмөр эдлэл үйлдвэрлэл | 2.1 | 0.8 | 0.4 | 50.0 |
| Боловсруулах үйлдвэрийн бусад | 10257.6 | 38872.7 | 90923.4 | 2.3 ² |
| Цахилгаан, дулааны эрчим хүч үйлдвэрлэлт, усан хангамж | 8919.8 | 6749.6 | 9311.8 | 138.0 |
| Цахилгаан, дулаан, уур үйлдвэрлэл | 7239.8 | 4772.8 | 6710.6 | 140.6 |
| Ус ариутгал, усан хангамж | 1680.0 | 1976.8 | 2601.2 | 140.6 |

Тайлбар: ² - дахин их

13.4 АЖ ҮЙЛДВЭРИЙН САЛБАРЫН ХӨДӨЛМӨРИЙН БҮТЭЭМЖ, салбар, дэд салбараар, оны үнээр, тэрбум төгрөг

| Салбар | 2015 | 2016 | 2017 | 2018 |
|---|---------------|-------------|--------------|--------------|
| | тэрбум.төгрөг | | | |
| Дүн | 12.5 | 29.8 | 107.4 | 126.2 |
| Уул уурхай олборлох аж үйлдвэр | 9.7 | 54.5 | 645.4 | 222.6 |
| Нүүрс олборлолт | 27.5 | 54.5 | 645.4 | 222.6 |
| Бусад ашигт малтмал олборлолт | 3.3 | | | |
| Боловсруулах аж үйлдвэр | 4.7 | 23.3 | 113.7 | 106.6 |
| Хүнсний бүтээгдэхүүн үйлдвэрлэл | 5.4 | 11.6 | 209.20 | 7.6 |
| Хувцас үйлдвэрлэл | 1.6 | 3.0 | 4.8 | 3.4 |
| Гутал үйлдвэрлэл | 3.2 | 5.4 | 4.7 | 13.4 |
| Мод, модон эдлэл үйлдвэрлэл | 3.6 | 3.6 | 5.8 | 15.9 |
| Машин тоног төхөөрөмжөөс бусад жижиг | | | | |
| төмөр эдлэл үйлдвэрлэл | 5.2 | 0.7 | 0.4 | 0.4 |
| Боловсруулах үйлдвэрийн бусад | 5.4 | 32.1 | 86 | 133.5 |
| Цахилгаан, дулааны эрчим хүч үйлдвэрлэлт, усан хангамж | 20.5 | 22 | 22.9 | 24.3 |
| Цахилгаан, дулаан, уур үйлдвэрлэл | 22.2 | 33.4 | 29.8 | 32.0 |
| Ус ариутгал, усан хангамж | 15.5 | 8.9 | 14.6 | 15.0 |



13.5 БҮТЭЭГДЭХҮҮН ҮЙЛДВЭРЛЭЛ, гол нэр төрлөөр, аймгийн дүнгээр

| Дэд салбар | Хэмжих нэгж | 2015 | 2016 | 2017 | 2018 | 2018 2017 |
|--|-------------|---------|---------|---------|---------|------------------|
| Цахилган, дулаан эрчим хүч үйлдвэрлэл, усан | | | | | | |
| Цахилгаан эрчим хүч | мян.кв.ц | 359.8 | 307.1 | 123.3 | 0.0 | 0.0 |
| Дулааны эрчим хүч | мян.ккал | 80 | 110.5 | 111.6 | 120.7 | 108.2 |
| Түгээсэн цэвэр ус | мян.м3 | 671.8 | 810.8 | 784.6 | 886.6 | 113.0 |
| Сувагжуулалт | мян.м3 | 491.0 | 601.3 | 577.5 | 668.7 | 115.8 |
| Уул, уурхай олборлох аж үйлдвэр | | | | | | |
| Нүүрс | тн | 6.2 | 442.9 | 1455.9 | 1624.8 | 111.6 |
| Боловсруулах аж үйлдвэр | | | | | | |
| Адууны мах | тн | 0 | 0 | 10968.7 | 45.0 | 0.4 |
| Хиам | тн | 8.4 | 8.3 | 8.9 | 9.6 | 107.9 |
| Шингэн сүү | мян.л | 20.5 | 27.0 | 44.1 | 52.4 | 118.8 |
| Тараг | мян.л | 14.8 | 21.6 | 26.4 | 30.1 | 114.0 |
| Зайрмаг | мян.ш | 0.4 | 0.8 | | | |
| Ааруул | тн | 1.7 | 2.5 | 3.7 | 2.4 | 64.9 |
| Цэцгий | тн | 1.3 | 0.2 | 2.4 | 3.0 | 125.0 |
| Аарц | тн | 0 | 0 | 4.5 | 3.6 | 80.0 |
| Шар тос | тн | 0 | 0.7 | 1.0 | 0.8 | 80.0 |
| Талх | тн | 160.5 | 112.3 | 142.4 | 125.8 | 88.3 |
| Нарийн боов | тн | 71.3 | 62.6 | 56.8 | 81.8 | 144.0 |
| Бялуу | тн | 3.0 | 2.2 | 3.3 | 4.5 | 136.4 |
| Хэвийн боов | тн | 2.2 | 2.5 | 1.0 | 1.4 | 140.0 |
| Хэрчсэн гурил | тн | 16.4 | 24.8 | 32.3 | 17.9 | 55.4 |
| Ногоон цай /Загсгал цай/ | кг | 531.7 | 225.9 | 245.0 | 392.5 | 160.2 |
| Цэвэр ус | мян.л | 3096.1 | 2651.4 | 2328.9 | 2017.2 | 86.6 |
| Вакуум цонх | м2 | 1264.6 | 1377.3 | 1875.6 | 2196.8 | 117.1 |
| Хайрга | мян.м3 | 13.6 | 17.4 | 8.7 | 23.9 | 2.7 ² |
| Бетон зуурмаг | м3 | 1560.6 | 362.2 | 3951.5 | 10969.9 | 2.8 ² |
| Цемент | мян.тн | 0 | 83.1 | 285.7 | 603.9 | 2.1 ² |
| Блок | мян.ш | 75.5 | 49.3 | 23.9 | 7.1 | 29.7 |
| Гөлтгөнө | тн | | | | 7249 | |
| Замын хавтан, хашлага | м2 | 0.0 | 0.0 | 1425.0 | 3146.4 | 2.2 ² |
| Дээл | ш | 499 | 416 | 221 | 374 | 169.2 |
| Бусад жижиг оёдол | мян.төг | 38798.8 | 33279.8 | 17860.2 | 44477 | 2.5 ² |
| Модон эдлэл | мян.төг | 40043.0 | 38977.7 | 51954.6 | 95122 | 183.1 |
| Эсгий, эсгий эдлэл | мян.төг | 14825.0 | 6618.5 | 3590 | 2600 | 72.4 |
| Жижиг төмөр эдлэл | мян.төг | 4933.0 | 745.0 | 822.0 | 560.0 | 68.1 |

Тайлбар: ² - дахин их



13.6 БҮТЭЭГДЭХҮҮН ҮЙЛДВЭРЛЭЛТ, БОРЛУУЛАЛТ, СУМААР, ОНЫ ЭЦЭСТ

| Сумын нэр | Нийт бүтээгдэхүүн | | | Нийт борлуулалт | | |
|---------------|-------------------|-----------------|--------------------|-----------------|-----------------|--------------|
| | 2017 | 2018 | 2018 2017 | 2017 | 2018 | 2018 2017 |
| | сая.төг | | хувь | сая.төг | | хувь |
| Дүн | 162252.1 | 230744.1 | 142.2 | 273507.2 | 339177.4 | 124.0 |
| Айраг | 23.8 | 23.1 | 97.1 | 42.6 | 32.3 | 75.8 |
| Алтанширээ | 10.3 | 33.2 | 3.2 ² | 11.7 | 43.1 | 368.4 |
| Даланжаргалан | 28796.4 | 92203.2 | 3.2 ² | 22555.8 | 99660.1 | 441.8 |
| Дэлгэрэх | 6.4 | 2 | 31.3 | 11.3 | 3.1 | 27.4 |
| Иххэт | 16.7 | 12.1 | 72.5 | 23.6 | 18.0 | 76.3 |
| Мандах | 19.97 | 12325.0 | 617.1 ² | 33.8 | 6438.6 | 19049.1 |
| Өргөн | 24223.8 | 28343.4 | 117.0 | 29571.3 | 37337.8 | 126.3 |
| Сайхандулаан | 0.4 | 5.0 | 12.5 ² | 0.5 | 6.3 | 1260.0 |
| Улаанбадрах | 4.4 | 81.6 | 18.5 ² | 5.8 | 94.9 | 1636.2 |
| Хатанбулаг | 9.8 | 4.8 | 49.0 | 25.4 | 5.8 | 22.8 |
| Хөвсгөл | 68443.4 | 85346.9 | 124.7 | 175597.7 | 180396.7 | 102.7 |
| Эрдэнэ | 9.9 | 5.4 | 54.5 | 2.3 | 9.4 | 408.7 |
| Сайншанд | 38109.8 | 9384.1 | 24.6 | 42289.5 | 10523.4 | 24.9 |
| Замын-Үүд | 2577 | 2974.3 | 115.4 | 3335.9 | 4607.9 | 138.1 |

Тайлбар:²- дахин их

13.7 БҮТЭЭГДЭХҮҮН ҮЙЛДВЭРЛЭЛТ, СУМААР, НИЙТ БҮТЭЭГДЭХҮҮН, ГОЛ НЭР ТӨРЛӨӨР

| Сумын нэр | Мэдээлэлд хамрагдсан нэгж | | Сувагжуулалт | | Дулаан | | Ус түгээлт | |
|---------------|---------------------------|------------|--------------|--------------|--------------|--------------|--------------|--------------|
| | 2017 | 2018 | 2017 | 2018 | 2017 | 2018 | 2017 | 2018 |
| | Тоо | | мян.м3 | | мян.ккал | | мян.м3 | |
| Дүн | 111 | 108 | 577.5 | 668.7 | 111.6 | 120.7 | 784.6 | 886.6 |
| Айраг | 3 | 4 | | | | | | |
| Алтанширээ | 4 | 8 | | | | | | |
| Даланжаргалан | 5 | 6 | | | | | | |
| Дэлгэрэх | 7 | 3 | | | | | | |
| Иххэт | 3 | 6 | | | | | | |
| Мандах | 9 | 6 | | | | | | |
| Өргөн | 2 | 5 | | | | | | |
| Сайхандулаан | 1 | 1 | | | | | | |
| Улаанбадрах | 9 | 6 | | | | | | |
| Хатанбулаг | 4 | 2 | | | | | | |
| Хөвсгөл | 3 | 4 | | | | | | |
| Эрдэнэ | 2 | 3 | | | | | | |
| Сайншанд | 27 | 39 | 348.4 | 432.3 | 64.9 | 70.9 | 443.0 | 543.5 |
| Замын-Үүд | 32 | 15 | 229.1 | 236.4 | 46.7 | 49.8 | 341.6 | 343.1 |



Үргэлжлэл:

| Сумын нэр | Талх | | Нарийн боов | | Бялуу | | Хиам | |
|---------------|--------------|--------------|-------------|-------------|------------|------------|------------|------------|
| | 2017 | 2018 | 2017 | 2018 | 2017 | 2018 | 2017 | 2018 |
| | тн | | тн | | тн | | тн | |
| Дүн | 142.4 | 125.8 | 56.8 | 81.8 | 3.3 | 4.5 | 8.9 | 9.6 |
| Айраг | 11.9 | 15.0 | 0.6 | 8.8 | | | | |
| Алтанширээ | 1.6 | 3.2 | 1.6 | 6.44 | | | | |
| Даланжаргалан | | 0.1 | 3.1 | 3.2 | | | | |
| Дэлгэрэх | 0.1 | 6 | | | | | | |
| Иххэт | 9.7 | 12.1 | | | | | | |
| Мандах | 0.3 | | | 16.6 | | | | |
| Өргөн | 1.1 | 1.7 | 1.6 | 2.1 | | 0.2 | | |
| Сайхандулаан | | | | | | | | |
| Улаанбадрах | 1.4 | 0.9 | 0.1 | 2.8 | 0.1 | 0.2 | | |
| Хатанбулаг | 0.5 | | 0.1 | | | | | |
| Хөвсгөл | 1.2 | 0.5 | | | | | | |
| Эрдэнэ | 1.5 | 0.5 | | | | | | |
| Сайншанд | 68.9 | 34.1 | 28.3 | 21.7 | 0.8 | 3.1 | 8.9 | 9.6 |
| Замын-Үүд | 44.2 | 51.7 | 21.4 | 20.2 | 2.4 | 1.0 | | |

Үргэлжлэл:

| Сумын нэр | Сүүн бүтээгдэхүүн | | Хэрчсэн гурил | | Савласан цэвэр ус | | Бетон зуурмаг | |
|---------------|-------------------|-------------|---------------|-------------|-------------------|---------------|---------------|----------------|
| | 2017 | 2018 | 2017 | 2018 | 2017 | 2018 | 2017 | 2018 |
| | мян.л | | мян.тн | | мян.л | | м3 | |
| Дүн | 70.5 | 82.7 | 32.1 | 17.9 | 2328.9 | 2017.2 | 3951.5 | 10969.9 |
| Айраг | | | | | | | | |
| Алтанширээ | | | 2.9 | 4.3 | | | | |
| Даланжаргалан | | | | | | | | |
| Дэлгэрэх | | | | | | | | |
| Иххэт | | | 1.7 | 0.6 | | | | |
| Мандах | | | | | | | | |
| Өргөн | | | | | 6.6 | 14.3 | | |
| Сайхандулаан | | | | | | | | |
| Улаанбадрах | | | 0.5 | 0.6 | | | | |
| Хатанбулаг | | | | | | | | |
| Хөвсгөл | | | 11.8 | 0.2 | | | | |
| Эрдэнэ | | | | | 1.5 | 2.4 | | |
| Сайншанд | 70.5 | 82.7 | 3.7 | 4.8 | 511.3 | 851.2 | 2627.0 | 6136.0 |
| Замын-Үүд | | | 11.5 | 7.4 | 1809.5 | 1149.3 | 1324.5 | 4833.9 |



| Сумын нэр | Үргэлжлэл: | | | | | | | |
|---------------|---------------|---------------|-------------|------------|---------------|---------------|--------------|--------------|
| | Нүүрс | | Блок | | Вакуум цонх | | Цемент | |
| | 2017 | 2018 | 2017 | 2018 | 2017 | 2018 | 2017 | 2018 |
| | МЯН.ТН | | МЯН.Ш | | М2 | | МЯН.ТН | |
| Дүн | 1455.9 | 1624.8 | 23.9 | 7.1 | 1875.6 | 2196.8 | 285.7 | 603.9 |
| Айраг | | | | | | | | |
| Алтанширээ | | | | 1.8 | | | | |
| Даланжаргалан | 329 | 377 | | | | | 85.0 | 395.4 |
| Дэлгэрэх | | | | | | | | |
| Иххэт | | | 3.3 | 2.2 | | | | |
| Мандах | | 102.4 | 5.0 | | | | | |
| Өргөн | | | | | | | 200.7 | 208.5 |
| Сайхандулаан | | | | | | | | |
| Улаанбадрах | | | | | | | | |
| Хатанбулаг | | | 6.8 | 3.1 | | | | |
| Хөвсгөл | 1126.9 | 1145.4 | 8.8 | | | | | |
| Эрдэнэ | | | | | | | | |
| Сайншанд | | | | | 1875.6 | 2196.8 | | |
| Замын-Үүд | | | | | | | | |

| Сумын нэр | Үргэлжлэл: | | | | | | | |
|---------------|----------------|----------------|------------|------------|----------------|----------------|---------------|-------------|
| | Модон эдлэл | | Дээл | | Жижиг оёдол | | Эсгий эдлэл | |
| | 2017 | 2018 | 2017 | 2018 | 2017 | 2018 | 2017 | 2018 |
| | МЯН.ТӨГ | | Ш | | МЯН.ТӨГ | | МЯН.ТӨГ | |
| Дүн | 51954.6 | 95122.0 | 221 | 374 | 17860.2 | 44477.0 | 1377.3 | 2600 |
| Айраг | | | | | | | | |
| Алтанширээ | 900.0 | | | 25 | | 2510.0 | | |
| Даланжаргалан | | | 7 | 63 | 259.2 | 2850.0 | | 2600 |
| Дэлгэрэх | 2090.0 | 1750.0 | | | | | | |
| Иххэт | | | | 81 | | 14784.0 | | |
| Мандах | | | 93 | 93 | 10559.0 | 810.0 | | |
| Өргөн | 90.0 | | | 5 | | 1120.0 | | |
| Сайхандулаан | | | 7 | | 75.0 | | | |
| Улаанбадрах | | | | | | | | |
| Хатанбулаг | 140.0 | | 2 | 10 | 175.0 | | | |
| Хөвсгөл | 480.0 | 990.0 | 2 | 17 | 2567.0 | 6178.0 | | |
| Эрдэнэ | | | 15 | 80 | | 490 | | |
| Сайншанд | 48254.6 | 92382.0 | | | | 15735.0 | 1377.3 | |
| Замын-Үүд | | | 95 | | 4225.0 | | | |



АРВАН ДӨРӨВ. БАРИЛГА, ОРОН СУУЦ, НИЙТИЙН АЖ АХУЙ

14.1 БАРИЛГА УГСРАЛТ, ИХ ЗАСВАРЫН АЖИЛ, төрлөөр, оны эцэст

| | 2017 | 2018 | 2018 2017 |
|--|-----------------|-----------------|------------------------|
| | сая төгрөг | | хувь |
| Барилга угсралт их засварын ажил бүгд | 186355.1 | 423234.8 | 2.3² |
| Орон сууцны барилга | 40122.9 | 20279.6 | 50.5 |
| Орон сууцны бус барилга | 60871.9 | 69664.6 | 114.4 |
| Үйлдвэрийн | 22449.8 | 7820.0 | 34.8 |
| Худалдаа үйлчилгээний | 3372.4 | 1993.0 | 59.1 |
| Эмнэлэг, сургууль, соёлын | 4724.0 | 7850.8 | 166.2 |
| Бусад | 30325.7 | 52000.9 | 171.5 |
| Инженерийн барилга байгууламж | 80479.7 | 329170.1 | 4.1 ² |
| Эрчим хүчний | 76722.0 | 280440.8 | 3.6 ² |
| Төмөр зам | 0.0 | 35223.4 | |
| Авто зам | 42.1 | 6847.4 | 162.7 ² |
| Далан, суваг, шугам, сүлжээ | 668.5 | 2854.8 | 4.3 ² |
| Бусад (зам, талбайн бусад ажил) | 3047.1 | 3803.8 | 124.8 |
| Их засварын ажил | 4880.6 | 4120.4 | 84.4 |

Тайлбар: ² - дахин их



14.2 БАРИЛГА УГСРАЛТ, ИХ ЗАСВАРЫН АЖИЛ, объектын нэрээр, сая.төг

А. Шинэ барилга, шинэчлэлт, хөрөнгө оруулалтын эх үүсвэр

| Объектын нэр, байршил | Хүч чадал | Төсөвт өртөг бүгд | Гүйцэтгэл (өссөн дүнгээр) | Үүнээс: Тайлант оны гүйц | Эхэлсэн дууссан хугацаа |
|---|---------------|-------------------|---------------------------|--------------------------|-------------------------|
| 1. Улсын төсвийн хөрөнгө оруулалтаар | | | | | |
| 1 Төрөх эмнэлэг СШ 2-р баг | 50 ортой | 1719.0 | 1719.0 | | 2011-2018 |
| 2 Төрөх эмнэлэг СШ 2-р баг | 50 ортой | 850.0 | 680.0 | 680.0 | 2017.11 |
| 3 Автовокзал ЗҮ | 450тн | 6116.5 | 2000.0 | | 2012.08- |
| 4 Эмнэлэг ЗҮ 1-р баг | 100 ортой | 4056.0 | 3717.6 | | 2013.07- |
| 5 Спорт цогцолбор ЗҮ | 2350 м2 | 5800.0 | 2500.0 | | 2013.06- |
| 6 Соёл, спорт цогцолбор ХБ | 825.3 м2 | 890.0 | 1368.8 | | 2013.10- |
| 7 Авто зам ӨР | 18.25 | 1980.0 | 1230.0 | | 2014.04- |
| 8 Сургууль СШ 4-р баг | 320 хүүхэд | 2099.5 | 1049.7 | 1049.7 | 2018.08- |
| 9 Авто вокзал СШ | 653 м2 ЗУУ | 809.9 | 809.9 | 809.9 | 2018 |
| 10 Соёл, спорт цогцолбор ЗҮ | суудалта й | 3200.0 | 3200.0 | 3200.0 | 2018 |
| Дүн | | 27520.9 | 18275.0 | 5739.6 | |

2. Орон нутгийн төсвийн хөрөнгө оруулалтаар

| | | | | | |
|---|-----------|---------------|---------------|---------------|-----------|
| 1 Усан спорт сургалтын төв СШ | 650 м2 | 1118.0 | 1118.0 | 80.0 | 2017-2018 |
| 2 Замын шинэчлэлт СШ-3-р баг | 0.7 км | 373.3 | 373.3 | 373.3 | 2018 |
| 3 Иргэдийн хөгжлийн төв СШ-7-р баг | 427 м2 | 376.8 | 376.8 | 376.8 | 2018 |
| 4 Иргэдийн хөгжлийн төв СШ-1-р баг | 360 м2 | 353.3 | 353.3 | 353.3 | 2018 |
| 5 Иргэдийн хөгжлийн төв СШ-2-р баг | 400 м2 | 360.0 | 110.0 | 110.0 | 2018.09- |
| 6 2-р цэцэрлэгийн гадна зогсоол СШ | 1200 м2 | 85.8 | 85.8 | 85.8 | 2018 |
| 7 Халуун усны барилга СШ-3-р баг | 40 м2 | 78.9 | 78.9 | 78.9 | 2018 |
| 8 Халуун усны барилга СШ-6-р баг | 40 м2 | 23.0 | 23.0 | 23.0 | 2018 |
| 9 халаалт, цэвэр, бохир усны шугамд холбох ЭР | 3700 м2 | 2300.0 | 2300.0 | 2300.0 | 2017-2018 |
| 10 Дотуур байр МД | 60 хүүхэд | 749.8 | 749.8 | 749.8 | 2018 |
| 11 Дугуйн болон явган хүний зам СШ | 800 м3 | 204.0 | 204.0 | 204.0 | 2018 |
| 12 Харуулын байр ХБ | 72 м2 | 30.0 | 30.0 | 30.0 | 2018.07- |
| 13 Багийн төвийн барилга ХБ 4-р баг | 144 м2 | 49.8 | 49.8 | 49.8 | 2018.05- |
| 14 ЗЦ-ын пост АЙ | 95.8 м2 | 71.6 | 71.6 | 71.6 | 2018 |
| 15 ЗЦ-ын пост ЭР | 31 м2 | 28.4 | 28.4 | 28.4 | 2018 |
| 16 ЗЦ-ын пост ЗҮ | 32 м2 | 28.4 | 28.4 | 28.4 | 2018 |
| 17 Авто машины граж СШ | 260 м2 | 40.0 | 12.0 | 12.0 | 2018.10- |
| 18 Эмнэлгийн барилга СШ | 20 ор | 1200.0 | 240.0 | 240.0 | 2018.11- |
| Дүн | | 7471.1 | 6233.1 | 5195.1 | |

3. Бусад хөрөнгө оруулалтаар

| | | | | | |
|------------------------------|--|--|--|-----------------|--|
| 1 Барилга угсралтын ажил | | | | 408179.7 | |
| БАРИЛГА УГСРАЛТЫН ДҮН | | | | 419114.4 | |



Б. Их засварын ажил, объектын нэрээр, хөрөнгө оруулалтын эх үүсвэрээр, сая.төг

1. Улсын төсвийн хөрөнгө оруулалтаар

| | | | | | |
|------------|--|---------------|---------------|---------------|------|
| 1 | Хүүхдийн цэцэрлэгийн засвар ИХ | 69.9 | 69.9 | 69.9 | 2018 |
| 2 | Орон сууцны байрнуудын шугамын засвар ИХ | 889.8 | 889.8 | 889.8 | 2018 |
| 3 | Соёлын төвийн засвар АШ | 137.6 | 137.6 | 137.6 | 2018 |
| 4 | Дотуур байрны засвар АЙ | 70.9 | 70.9 | 70.9 | 2018 |
| 5 | Эмнэлгийн дээврийн засвар СШ | 139.5 | 139.5 | 139.5 | 2018 |
| Дүн | | 1307.7 | 1307.7 | 1307.7 | |

2. Орон нутгийн төсвийн хөрөнгө оруулалтаар

| | | | | | |
|------------|--|---------------|---------------|---------------|-----------|
| 1 | Нутгийн удирдлагын ордон засвар ЭР | 70.3 | 70.3 | 70.3 | 2018 |
| 2 | Сайншанд сумын төвийн авто замын засвар 7.6 км | 2489.6 | 2489.6 | 214.5 | 2017-2018 |
| 3 | 123,104,119-р байр засвар СШ | 240.0 | 240.0 | 240.0 | 2018 |
| 4 | Саран хөхөө театрын засвар | 112.0 | 112.0 | 112.0 | 2018 |
| 5 | 125,162,166-р байр засвар СШ | 221.1 | 221.1 | 221.1 | 2018 |
| 6 | 118,122-р байр засвар СШ-1-р баг | 187.9 | 187.9 | 187.9 | 2018 |
| 7 | Барилгын 8 айл, мэргэжилтний 10 айл, холбооны 8 айл, ТАХ 10 айл, 101-р байр засвар | 142.8 | 142.8 | 142.8 | 2018 |
| 8 | 118,120-р байр засвар СШ 1-р баг | 18.5 | 18.5 | 18.5 | 2018 |
| 9 | 110,111,113,116,16 байр засвар ЗҮ | 123.6 | 123.6 | 123.6 | 2018 |
| 10 | Халзан уул рашаан сувилалын барилгын засвар | 69.4 | 69.4 | 69.4 | 2018 |
| 11 | Аймгийн нутгийн удирдлагын ордон засвар | 50.0 | 50.0 | 50.0 | 2018 |
| Дүн | | 3725.2 | 3725.2 | 1450.1 | |

3. Бусад хөрөнгө оруулалтаар

| | | | | | |
|--|------------------|---------------|---------------|-----------------|--|
| 1 | Их засварын ажил | | | 1362.6 | |
| ИХ ЗАСВАР БҮГД | | 5032.9 | 5032.9 | 4120.4 | |
| БАРИЛГА УГСРАЛТ, ИХ ЗАСВАРЫН АЖЛЫН НИЙТ ДҮН | | | | 423234.8 | |



14.3 АШИГЛАЛТАД ОРУУЛСАН ОРОН СУУЦ, м2, оны эцэст

| | Хэмжих нэгж | 2015 | 2016 | 2017 | 2018 | 2018 2017 |
|--------------------|-------------|----------------|---------------|----------------|----------------|--------------|
| Нийт талбай | м2 | 17483.8 | 6453.0 | 18696.5 | 19666.6 | 105.2 |
| үүнээс Төрийн | м2 | 104.0 | | 126.0 | | |
| Хувийн | м2 | 17379.8 | 6453.0 | 18570.5 | 19666.6 | 105.9 |
| Сууцны талбай | м2 | 13599.3 | 5616.0 | 14792.5 | 15790.4 | 106.7 |
| үүнээс Төрийн | м2 | 64.0 | | 116.0 | | |
| Хувийн | м2 | 13535.3 | 5615.0 | 14676.5 | 15790.4 | 107.6 |

14.4 АШИГЛАЛТАНД ОРУУЛСАН ОРОН СУУЦ өрх, хүн амын тоогоор

| | Хэмжих нэгж | 2015 | 2016 | 2017 | 2018 | 2018 2017 |
|-----------------------------------|-------------|------|------|------|------|--------------|
| Тухайн сууцанд амьдарч байгаа өрх | тоо | 223 | 101 | 342 | 338 | 98.8 |
| Тухай сууцанд амьдарч байгаа хүн | хүн | 604 | 378 | 1035 | 1149 | 111.0 |



14.5 ХОТ НИЙТИЙН АЖ АХУЙН ҮЙЛЧИЛГЭЭНИЙ ЗАРИМ ҮЗҮҮЛЭЛТҮҮД, оны эцэст

| | Хэмжих нэгж | 2015 | 2016 | 2017 | 2018 | 2018 2017 |
|-----------------------------------|-------------|------|------|-------|-------|--------------|
| Гүний худгийн тоо | тоо | 45 | 41 | 41 | 47 | 114.6 |
| Ус түгээх цэг | тоо | 61 | 60 | 61 | 65 | 106.6 |
| Зөөврийн ус хэрэглэдэг өрхийн тоо | тоо | 9019 | 9995 | 10793 | 14324 | 132.7 |
| Хог устгалын цэгийн тоо | тоо | 13 | 15 | 17 | 16 | 94.1 |
| Хог тээврийн машины тоо | тоо | 27 | 27 | 38 | 40 | 105.3 |
| Гэрэлтүүлэгтэй гудамж талбай | км | 71 | 82 | 90 | 106 | 117.8 |
| Халуун усны газрын тоо | тоо | 29 | 27 | 28 | 33 | 117.9 |
| - түүний багтаамж | хүн | 111 | 106 | 114 | 150 | 131.6 |

14.6 ХОТ, НИЙТИЙН АХУЙН ҮЙЛЧИЛГЭЭНИЙ ЗАРИМ ҮЗҮҮЛЭЛТҮҮД, сумаар, оны эцэст

| | Гүний худгийн тоо | | Халуун усны цэгийн тоо | | Түүний багтаамж хүн | | Цэцэрлэгт хүрээлэн | | Хөшөө баримал | |
|---------------|-------------------|-----------|------------------------|-----------|---------------------|------------|--------------------|-----------|---------------|-----------|
| | 2017 | 2018 | 2017 | 2018 | 2017 | 2018 | 2017 | 2018 | 2017 | 2018 |
| Айраг | 2 | 4 | 2 | 2 | 8 | 8 | 1 | 1 | 1 | 1 |
| Алтанширээ | 1 | 1 | 1 | 1 | 5 | 5 | 1 | 1 | 9 | 9 |
| Даланжаргалан | 4 | 4 | 2 | 2 | 14 | 14 | 1 | 1 | 1 | 2 |
| Дэлгэрэх | 4 | 4 | 1 | 1 | 2 | 2 | 2 | 2 | 6 | 5 |
| Иххэт | 2 | 2 | 1 | 1 | 3 | 3 | 2 | 2 | 9 | 6 |
| Мандах | 2 | 2 | 1 | 1 | 4 | 4 | 2 | 2 | 6 | 8 |
| Өргөн | 2 | 2 | 2 | 2 | 6 | 6 | 0 | | 5 | 5 |
| Сайхандулаан | 1 | 1 | 1 | 1 | 2 | 2 | 1 | | 1 | 1 |
| Улаанбадрах | 2 | 2 | 1 | 1 | 4 | 4 | 1 | 1 | 10 | 10 |
| Хатанбулаг | 2 | 4 | 1 | 3 | 4 | 28 | 1 | 3 | 4 | 5 |
| Хөвсгөл | 0 | 1 | 1 | 1 | 3 | 3 | 0 | 1 | 2 | 2 |
| Эрдэнэ | 0 | 1 | 2 | 2 | 12 | 12 | 0 | | 1 | 1 |
| Сайншанд | 4 | 4 | 6 | 8 | 29 | 37 | 6 | 6 | 16 | 17 |
| Замын үүд | 15 | 15 | 6 | 7 | 18 | 22 | 3 | 3 | 18 | 19 |
| Бүгд | 41 | 47 | 28 | 33 | 114 | 150 | 21 | 23 | 89 | 91 |



АРВАН ТАВ.ТЭЭВЭР, ХОЛБОО

15.1 АВТО ТЭЭВЭР, оны эцэст

| | ХЭМЖИХ НЭГЖ | Онууд | | | | | 2018 2017 |
|--------------------|----------------|---------|---------|---------|---------|---------|--------------|
| | | 2014 | 2015 | 2016 | 2017 | 2018 | |
| 1. Ачаа эргэлт | мян.тн.км | 23153.0 | 11238.0 | 18818.0 | 41977.7 | 59936.2 | 142.8 |
| 2. Тээсэн ачаа | мян.тн | 85.0 | 50.9 | 85.3 | 144.5 | 184.9 | 128.0 |
| 3. Зорчигч эргэлт | мян.хүн.км | 1470.1 | 1314.0 | 1242.0 | 22824.3 | 18028.0 | 79.0 |
| 4. Зорчигчид | мян.хүн | 77.5 | 55.5 | 51.3 | 108.6 | 108.2 | 99.6 |
| 5. ТҮ-ийн орлого | сая.төг | 7991.3 | 6489.5 | 6781.0 | 9799.7 | 10620.3 | 108.4 |
| 6. Хамрагдсан нэгж | тоо | 6 | 6 | 6 | 11 | 15 | 136.4 |

15.2. ТЭЭВРИЙН ХЭРЭГСЛИЙН БҮРТГЭЛИЙН САНД БҮРТГЭЛТЭЙ
ТЭЭВРИЙН ХЭРЭГСЭЛИЙН ТОО, сүмдаар оны эцэст

| | 2017 | 2018 | Үүнээс: | | | | Үзлэгт хамрагд сан |
|--------------------|--------------|--------------|---------------|-------------|------------|-----------|--------------------------|
| | | | Авто машин | Мотоцикль | Чиргүүл | Бусад | |
| Дүн | 13364 | 17910 | 15835 | 1070 | 957 | 48 | 9560 |
| Айраг | 615 | 789 | 552 | 218 | 12 | 7 | 388 |
| Алтанширээ | 242 | 333 | 305 | 28 | 0 | 0 | 184 |
| Даланжаргалан | 377 | 743 | 684 | 48 | 2 | 9 | 257 |
| Дэлгэрэх | 331 | 442 | 376 | 63 | 2 | 1 | 258 |
| Иххэт | 258 | 423 | 332 | 86 | 5 | 0 | 185 |
| Өргөн | 314 | 421 | 356 | 64 | 1 | 0 | 232 |
| Сайхандулаан | 298 | 387 | 341 | 45 | 1 | 0 | 235 |
| Мандах | 264 | 356 | 295 | 58 | 2 | 1 | 236 |
| Улаанбадрах | 237 | 315 | 296 | 17 | 2 | 0 | 200 |
| Хатанбулаг | 406 | 687 | 650 | 30 | 7 | 0 | 347 |
| Хөвсгөл | 262 | 377 | 370 | 5 | 1 | 1 | 215 |
| Эрдэнэ | 355 | 411 | 353 | 55 | 2 | 1 | 255 |
| Сайншанд | 4172 | 5421 | 4894 | 280 | 247 | 0 | 2489 |
| Замын-Үүд | 5233 | 6805 | 6031 | 73 | 673 | 28 | 422 |
| УБ хот болон бусад | | | | | | | 3657 |

Эх үүсвэр: Авто тээврийн үндэсний газар

15.3. НЕФТЬ ХАНГАМЖ, оны эцэст

| | ХЭМЖИХ НЭГЖ | 2015 | 2016 | 2017 | 2018 | 2018 2017 |
|----------------------------|----------------|----------------|----------------|----------------|----------------|--------------|
| 1. Татан авалт бүгд | сая төг | 38597.8 | 35874.5 | 69936.5 | 77284.6 | 110.5 |
| - Бинзен | тн | 12368.4 | 8743.6 | 19101.6 | 18164.0 | 95.1 |
| - Дизель | тн | 20636.2 | 15402.7 | 26811.7 | 26392.4 | 98.4 |
| - Тос | тн | 122.1 | 153 | 197.5 | 216.6 | 109.7 |
| 2. Борлуулалт- бүгд | сая төг | 36562.2 | 32168.4 | 91612.4 | 84151.4 | 91.9 |
| - Бинзен | тн | 12199.5 | 7866.3 | 19567.3 | 18620.2 | 95.2 |
| - Дизель | тн | 20337.7 | 7453.1 | 21551.7 | 19129.6 | 88.8 |
| - Тос | тн | 121 | 178.4 | 226.4 | 185.1 | 81.8 |
| Хамрагдсан аж ахуйн нэгж | тоо | 4 | 4 | 5 | 5.0 | 100.0 |



15.4 ХОЛБОО, ШУУДАН, оны эцэст

| | Хэмжих нэгж | 2014 | 2015 | 2016 | 2017 | 2018 | 2018 2017 |
|---------------------|-------------|--------|--------|--------|--------|-------|--------------|
| Үйлчилгээний орлого | сая.төг | 1257.7 | 1509.2 | 1332.8 | 1459.0 | 518.1 | 35.5 |
| Телефон яриа | мян.мин | 632.8 | 512.5 | 512.5 | 1076.2 | 635.8 | 59.1 |
| Телефон цэг | тоо | 2654 | 2449 | 2218 | 2014 | 1864 | 92.6 |
| Захидал | мян.шир | 0.7 | 0.9 | 1.1 | 3.8 | 2.5 | 65.8 |
| Боодол | ширхэг | 395 | 836 | 417 | 940 | 864 | 91.9 |
| Албан бичиг | мян.шир | 11.7 | 10.2 | 10.3 | 9.7 | 10.7 | 110.3 |
| Илгээлт | ширхэг | 189 | 171 | 147 | 171 | 176 | 102.9 |
| Буухиа | тоо | 116 | 112 | 59 | 103 | 100 | 97.1 |
| Хамрагдсан нэгж | тоо | 3 | 4 | 4 | 4 | 3 | 75.0 |

15.5 ҮҮРЭН ТЕЛЕФОН, оны эцэст

| | Хэмжих нэгж | 2014 | 2015 | 2016 | 2017 | 2018 | 2017 2016 |
|--|-------------|--------|--------|--------|--------|--------|------------------|
| Үүрэн телефон хэрэглэгчээс орсон орлого | сая.төг | 4226.0 | 3606.0 | 4119.0 | 3343.5 | 6700.0 | 2.0 ² |
| Үүрэн телефон хэрэглэгчидийн тоо /давхардсан | тоо | 76220 | 67400 | 69670 | 81396 | 101996 | 125.3 |
| Хамрагдсан нэгж | тоо | 4 | 4 | 4 | 4 | 4 | 100.0 |

15.6 КАБЕЛИЙН ТЕЛЕВИЗ, оны эцэст

| | Хэмжих нэгж | 2014 | 2015 | 2016 | 2017 | 2018 | 2018 2017 |
|--------------------|-------------|-------|-------|-------|-------|-------|--------------|
| 1. Нийт орлого | сая. төг | 353.9 | 367.9 | 281.5 | 257.7 | 112.5 | 43.7 |
| 2. КТВ-цэгийн тоо | тоо | 4815 | 5330 | 4615 | 6965 | 1600 | 23.0 |
| 3. Ажиллагсдын тоо | тоо | 29 | 26 | 24 | 17 | 10 | 58.8 |
| 4. хамрагдсан нэгж | тоо | 5 | 6 | 6 | 4 | 2 | 50.0 |

15.7 ТЕЛЕФОН УТАСНЫ СҮЛЖЭЭНИЙ БАЙРШИЛ 2018 оны 12-р сарын 31 -ний байдлаар

| | МЦХК | Mobicom | Skytel | Unitel | G.mobile | дүн |
|-----------------|------|----------|-----------|-----------|-----------|-----------|
| 1 Айраг | | | | | | 4 |
| 2 Алтанширээ | | | | | | 5 |
| 3 Даланжаргалан | | | | | | 4 |
| 4 Дэлгэрэх | | | | | | 5 |
| 5 Иххэт | | | | | | 3 |
| 6 Мандах | | | | | | 4 |
| 7 Өргөн | | | | | | 4 |
| 8 Сайхандулаан | | | | | | 4 |
| 9 Улаанбадрах | | | | | | 4 |
| 10 Хатанбулаг | | | | | | 3 |
| 11 Хөвсгөл | | | | | | 3 |
| 12 Эрдэнэ | | | | | | 4 |
| 13 Сайншанд | | | | | | 5 |
| 14 Зүүнбаян | | | | | | 5 |
| 15 Замын үүд | | | | | | 5 |
| Дүн | | 7 | 15 | 13 | 12 | 62 |



АРВАН ЗУРГАА. БАЙГАЛЬ ОРЧИН

16.1.ЦАГ УУРЫН ҮЗҮҮЛЭЛТҮҮД, сумаар, 2018 оны эцэст

| Станцын нэр | Агаарын температур | | | Хөрсний температур | | | Салхины хурд | | Тунадасны хэмжээ | | Цасан бүрхүүл | | |
|--------------|--------------------|------------|--------------|--------------------|------------|--------------|--------------|------------------------------|------------------|-----------------|-------------------|--------------|------------------------------|
| | Дундаж | Хамгийн их | Хамгийн бага | Дундаж | Хамгийн их | Хамгийн бага | их хурд | 10м/с-ээс дээш салхитай өдөр | нийлбэр | Тунадастай өдөр | цасан бүрхэц багл | цасны зузаан | цасан нягт г/см ³ |
| | | | | | | | | | | | | | |
| Айраг | -16.2 | 8 | -30 | -14 | 14 | -34 | 14 | 4 | - | - | - | - | - |
| Алтанширээ | -17.7 | - | -32 | -18 | - | -34 | 14 | 3 | - | - | - | - | - |
| Дэлгэрэх | -17.0 | 4 | -34 | -18 | 8 | -33 | 16 | 14 | - | - | - | - | - |
| Иххэт | -16.6 | 2 | -31 | -16 | 7 | -33 | 12 | 1 | - | - | - | - | - |
| Мандах | -15.6 | 7 | -31 | -17 | 9 | -34 | 18 | 17 | - | - | - | - | - |
| Өргөн | -16.4 | 7 | - | -15 | - | - | 8 | - | - | - | - | - | - |
| Сайхандулаан | -15.3 | 6 | -31 | -15 | - | -32 | 17 | 10 | - | - | - | - | - |
| Улаанбадрах | -14.1 | 11 | -29 | - | - | - | 17 | 1 | - | - | - | - | - |
| Хатанбулаг | -13.4 | 10 | -29 | -12 | 12 | -32 | 17 | 3 | - | - | - | - | - |
| Хөвсгөл | -14.3 | 11 | -31 | -15 | 13 | -32 | 22 | 18 | - | - | - | - | - |
| Эрдэнэ | -16.9 | 9 | -34 | -17 | 13 | -35 | 25 | 16 | - | - | - | - | - |
| Сайншанд | -16.6 | 6 | -31 | -18 | 9 | -33 | 19 | 8 | - | - | - | - | - |
| Замын-Үүд | -15.2 | 10 | -31 | -15 | 14 | -31 | 20 | 14 | 0.3 | 1 | 5..9 | 1 | - |

Эх үүсвэр: Цаг уур орчны шинжилгээний газар



16.2 ДОРНОГОВЬ АЙМГИЙН ГАЗРЫН НЭГДМЭЛ САНГИЙН ҮНДСЭН АНГИЛАЛ, оны эцэст

| | 2015 | 2016 | 2017 | 2018 | 2018 2017 |
|---------------------------------|----------------|----------------|----------------|----------------|--------------|
| | мянган га | | | | хувь |
| Аймгийн нийт газар нутаг | 10947.2 | 10947.2 | 10947.2 | 10947.2 | 100.0 |
| Хөдөө аж ахуйн газар | 9667.9 | 9661.2 | 9454.3 | 9406.0 | 99.5 |
| Хот, тосгон бусад суурин газар | 49.6 | 55.8 | 126.6 | 171.6 | 135.5 |
| Зам шугам сүлжээний газар | 56.1 | 56.6 | 57.2 | 60.5 | 105.9 |
| Ойн сан бүхий газар | 158.5 | 158.5 | 158.5 | 158.5 | 100.0 |
| Усны сан бүхий газар | 27.8 | 27.8 | 27.8 | 27.8 | 100.0 |
| Улсын тусгай хэрэгцээний газар | 987.4 | 987.4 | 1122.8 | 1122.8 | 100.0 |

Эх сурвалж: Аймгийн Газрын харилцаа, барилга хот байгуулалтын газар

16.3 ГАЗАРТ УЧРУУЛСАН ХОХИРОЛ, оны эцэст, га-гаар

| | 2015 | 2016 | 2017 | 2018 | 2018 2017 |
|--|-----------------|-----------------|-----------------|-----------------|--------------------|
| | га | | | | хувь |
| Аймгийн нийт газар нутгийн хэмжээ | 10947230 | 10947230 | 10947230 | 10947230 | 100.0 |
| Газарт учруулсан хохирол-бүгд | 23.2 | 31.1 | 2463.5 | 2770.7 | 112.5 |
| үүнээс | | | | | |
| - бэлчээр ба бусад өвслөг ургамалт газар | 20.2 | | 3.6 | 698.8 | 194.1 ² |
| - хот тосгон бусад суурин газарт | | | 1874.2 | 2063.8 | 110.1 |
| - тариалангийн газар | | | | | |
| - ойн сан бүхий газарт | | | | | |
| - усны сан бүхий газарт | | | | | |
| - ухагдаж эвдэрсэн газар | 3.0 | 31.1 | 585.7 | 8.1 | 1.4 |
| Ухагдаж эвдэрсэн газрын шалтгаан | | | | | |
| геологийн эрэл хайгуулын ажлаас | 0.3 | 2.1 | 10.0 | 0.48 | 4.8 |
| ашигт малтмалын олборлолтоос | 2.7 | 29.0 | 364.8 | | |
| батлан хамгаалах, аюулгүй байдлын үйл ажиллагаанаас | | | | 4.1 | |
| барилга, инженерийн шугам сүлжээ барих, засвар үйлчилгээний ажил | | | 210.2 | 3.6 | 1.7 |
| зам, тээвэр, холбооны барилга засвар, үйлчилгээ | | | 0.7 | | |

Эх сурвалж: Аймгийн Байгаль орчин, аялал жуучлалын газар

Тайлбар:²- дахин их



16.4 ГЭР БҮЛИЙН ХЭРЭГЦЭЭНИЙ ЗОРИУЛАЛТААР ИРГЭДЭД ӨМЧЛҮҮЛСЭН ГАЗАР, сумаар

| | Өмчлөх хүсэлт ирүүлсэн өрхийн тоо | | Өмчлүүлэх шийдвэр гаргасан өрхийн тоо | | Өмчлүүлсэн газрын хэмжээ / га-гаар/ | |
|---------------|-----------------------------------|-------------|---------------------------------------|-------------|-------------------------------------|---------------|
| | 2017 | 2018 | 2017 | 2018 | 2017 | 2018 |
| Айраг | 40 | 106 | 40 | 106 | 2.76 | 7.56 |
| Алтанширээ | 2 | 39 | 2 | 39 | 0.15 | 2.75 |
| Даланжаргалан | 20 | 201 | 17 | 131 | 1.27 | 9.41 |
| Дэлгэрэх | 40 | 21 | 40 | 21 | 4.04 | 1.94 |
| Иххэт | 9 | 136 | 9 | 131 | 0.63 | 9.18 |
| Мандах | 0 | 29 | 0 | 29 | 0.00 | 2.15 |
| Өргөн | 1 | 207 | 1 | 207 | 0.12 | 14.75 |
| Сайхандулаан | 20 | 39 | 20 | 38 | 1.84 | 3.65 |
| Улаанбадрах | 61 | 36 | 61 | 32 | 4.51 | 2.80 |
| Хатанбулаг | 69 | 84 | 57 | 84 | 4.57 | 5.98 |
| Хөвсгөл | 0 | 69 | 0 | 69 | 0.00 | 4.28 |
| Эрдэнэ | 0 | 39 | 0 | 39 | 0.00 | 2.95 |
| Сайншанд | 374 | 1296 | 373 | 1292 | 47.89 | 280.56 |
| Замын үүд | | | | | | |
| Бүгд | 636 | 2302 | 620 | 2218 | 67.78 | 347.96 |

16.5 ЭЗЭМШИЖ, АШИГЛАЖ БАЙГАА ГАЗРЫН ХЭМЖЭЭ

| | Эзэмшиж, ашиглаж байгаа газар- Бүгд | | | | Үүнээс: шинээр нэмэгдсэн | | | |
|------------|-------------------------------------|-----------------|--------------|-----------------|--------------------------|----------------|------------|----------------|
| | 2017 | | 2018 | | 2017 | | 2018 | |
| | тоо | га | тоо | га | тоо | га | тоо | га |
| 1 Иргэн | 11719 | 6530.8 | 12141 | 6626.6 | 528 | 299.1 | 422 | 95.8 |
| 2 ААНБ | 1609 | 699528.1 | 1831 | 748486.4 | 110 | 71380.3 | 222 | 48958.3 |
| Дүн | 13328 | 706058.9 | 13972 | 755113.0 | 638 | 71679.5 | 644 | 49054.1 |

16.6 ГАЗРЫН ТӨЛБӨР

| | хэмжих нэгж | Тооцсон төлбөр | | Төлөгдсөн | | Барагдуулалтын хувь | |
|------------|----------------|-----------------|-----------------|-----------------|-----------------|---------------------|--------------|
| | | 2017 | 2018 | 2017 | 2018 | 2017 | 2018 |
| 1 Иргэн | мян төг | 38713.7 | 42708.4 | 21270.0 | 22898.8 | 54.9 | 53.6 |
| 2 ААНБ | мян төг | 375906.5 | 417291.6 | 415809.0 | 492068.9 | 110.6 | 117.9 |
| Дүн | мян төг | 414620.2 | 460000.0 | 437079.0 | 514967.7 | 105.4 | 111.9 |

Эх сурвалж: Аймгийн Газрын харилцаа, барилга хот байгуулалтын газар



16.7 БАЙГАЛ ОРЧНЫ ТӨЛӨВ БАЙДАЛ оны эцэст

| | | Хэмжих нэгж | 2015 | 2016 | 2017 | 2018 | 2018 2017 |
|---|--|-------------|----------|----------|-----------|------------------|------------------|
| 1 | Тарьсан мод | тоо | 85513 | 37998 | 71045 | 33018 | 46.5 |
| | Ойжуулалт Үүнээс: Ургасан | тоо | 66989 | 29599 | 56836 | 26414 | 46.5 |
| | Ургалтын хувь | хувь | 78.0 | 77.8 | 80.0 | 80.0 | 100.0 |
| 2 | Тусгай зөвшөөрөл эзэмшигч Ашиглалтын тусгай зөвшөөрөл эзэмшигч аж ахуйн нэгж | тоо | 162 | 168 | 174 | 179 | 102.9 |
| | Хайгуулын тусгай зөвшөөрөл эзэмшигч ААНБ, иргэд | тоо | 327 | 315 | 286 | 212 | 74.1 |
| 3 | Нөхөн сэргээлт хийсэн талбай | га | 70.7 | 191.3 | 41.06 | 24.8 | 60.4 |
| | Нөхөн сэргээлтийн зардал | мян.төг | 362802.8 | 235300.0 | 47210.0 | 50000.0 | 105.9 |
| 4 | Ховор амьтны нөөц Аргаль хулан | тоо | 2536 | 2536 | х | х | |
| | Янгир | "- | 15822 | 15822 | х | х | |
| | Хар сүүлт | "- | 533 | 533 | х | х | |
| | | "- | 2001 | 2001 | х | х | |
| 5 | Тусгай хамгаалалттай нийт газар | тоо | 220 | 228 | 51 | 115 | 2.2 ² |
| | Улсын хамгаалалттай | тоо | 8 | 8 | 8 | 11 | 137.5 |
| | Аймгийн хамгаалалттай | га | 776777.9 | 776777.9 | 776777.9 | 776968.5 | 100.0 |
| | Сумын хамгаалалттай | тоо | 57 | 57 | 20 | 33 | 165.0 |
| | Үүнээс: | га | 321341.4 | 321341.4 | 180128.5 | 426388.3 | 2.4 ² |
| | | тоо | 155 | 163 | 23 | 71 | 3.1 ² |
| | га | 756750.1 | 964902.8 | 415968.2 | 1794433.9 | 4.3 ² | |

Эх сурвалж: Аймгийн Байгаль орчин, аялал жуучлалын газар